

Délibération au Conseil de l'Eurométropole de Strasbourg du jeudi 28 mars 2024

Budget primitif 2024 de l'Eurométropole de Strasbourg.

Numéro E-2024-4

Je vous demande de bien vouloir adopter le projet de délibération suivant :

*Le Conseil
sur proposition de la Commission plénière
après en avoir délibéré
et après avoir pris connaissance du rapport sur le développement durable*

1. approuve le budget primitif pour l'exercice 2024 de l'Eurométropole de Strasbourg tel que figurant aux documents budgétaires joints en annexe,
 - a) arrête le budget primitif du budget principal pour l'exercice 2024 aux sommes de :

I. EN SECTION DE FONCTIONNEMENT

Dépenses

Chapitre Libellé chapitre

011	Charges à caractère général	125 201 963,00 €
012	Charges de personnel et frais assimilés	372 677 400,00 €
014	Atténuation de produits	90 502 252,00 €
023	Virement à la section d'investissement	10 900 000,00 €
042	Opérations d'ordre de transfert entre sections	73 800 000,00 €
65	Autres charges de gestion courante	144 043 385,00 €
6586	Frais de fonctionnement des groupes d'élus	370 000,00 €
66	Charges financières	24 005 000,00 €
67	Charges spécifiques	300 000,00 €

68	<i>Dotations aux amortissements et provisions</i>	4 000 000,00 €
		845 800 000,00 €

Recettes

Chapitre Libellé chapitre

013	<i>Atténuations de charges</i>	2 688 613,00 €
042	<i>Opérations d'ordre de transfert entre sections</i>	5 700 000,00 €
70	<i>Produits des services, du domaine et ventes diverses</i>	284 971 994,00 €
73	<i>Impôts et taxes</i>	189 056 292,00 €
731	<i>Fiscalité locale</i>	207 450 000,00 €
74	<i>Dotations et participations</i>	133 797 628,00 €
75	<i>Autres produits de gestion courante</i>	20 506 141,00 €
76	<i>Produits financiers</i>	727 236,00 €
77	<i>Produits spécifiques</i>	502 096,00 €
78	<i>Reprises sur amortissements, dépréciations et provisions</i>	400 000,00 €
		845 800 000,00 €

II. EN SECTION D'INVESTISSEMENT

Dépenses

Chapitre Libellé chapitre

040	<i>Opérations d'ordre de transfert entre sections</i>	5 700 000,00 €
041	<i>Opérations patrimoniales</i>	21 278 216,76 €
10	<i>Dotations, fonds divers et réserves</i>	3 000 000,00 €
13	<i>Subventions d'investissement</i>	4 907 382,77 €
16	<i>Emprunts et dettes assimilées</i>	83 155 000,00 €
20	<i>Immobilisations incorporelles</i>	24 979 700,52 €
204	<i>Subventions d'équipement versées</i>	51 616 591,88 €
21	<i>Immobilisations corporelles</i>	77 416 455,60 €
23	<i>Immobilisations en cours</i>	153 313 426,58 €
26	<i>Créances et participations rattachées à des participations</i>	1 010 000,00 €
27	<i>Autres immobilisations financières</i>	7 754 000,00 €
4541116	<i>Compte de tiers - Aménagements de voirie</i>	300 000,00 €
4541117	<i>Compte de tiers - Tvx voirie fouilles gestionnaires reseaux</i>	300 000,00 €
4541122	<i>Restauration cours d'eau&zones humides-Rétabt continuité éco</i>	1 500 000,00 €
4541123	<i>Restauration cours eau non domaniaux terrains privés&communa</i>	30 000,00 €
4541124	<i>Lutte contre coulées eaux boueuses terrains privés&communaux</i>	50 000,00 €
4541125	<i>Lutte contre ruissellements non urbain terrains privés&comm</i>	75 000,00 €
4541126	<i>Déviation de réseaux - bouclage sud BHNS gare-Etoile</i>	354 000,00 €
4541127	<i>Déviation de réseaux - Tram Schiltigheim</i>	1 500 000,00 €
4541129	<i>Déviation de réseaux - Tram koenigshoffen 2e phase</i>	900 000,00 €

4541130	Réhabilitation thermique - Région	200 000,00 €
4541131	Travaux paysagers gare routière des Halles et gare basse	690 000,00 €
4541132	Zone de manoeuvre Fédération	215 000,00 €
458114	PAPS-PCPI	5 000 000,00 €
458122	Démolition pour aménagement de la rue du Péage	50 225,89 €
458123	Travaux SINGRIST	35 000,00 €
458124	Projet Wacken Europe - Travaux éclairage et espaces verts	310 000,00 €
458125	Espex Rotterdam	250 000,00 €
458126	Espex Schiltigheim	1 200 000,00 €
458127	NPNRU - Ecrivains Communes Nord	10 000,00 €
		447 100 000,00 €

Recettes

Chapitre Libellé chapitre

021	Virement de la section de fonctionnement	10 900 000,00 €
024	Produit des cessions d'immobilisations	5 590 000,00 €
040	Opérations d'ordre de transfert entre sections	73 800 000,00 €
041	Opérations patrimoniales	21 278 216,76 €
10	Dotations, fonds divers et réserves	18 500 000,00 €
13	Subventions d'investissement	83 617 171,05 €
16	Emprunts et dettes assimilées	220 821 123,85 €
21	Immobilisations corporelles	397 649,00 €
27	Autres immobilisations financières	2 130 415,99 €
4541213	Déviations de réseaux - Extension tram E Robertsau	10 660,40 €
4541216	Compte de tiers - Aménagements de voirie	300 000,00 €
4541217	Compte de tiers - Tvx voirie fouilles gestionnaires reseaux	300 000,00 €
4541222	Restauration cours d'eau&zones humides-Rétabt continuité éco	608 336,20 €
4541224	Lutte contre coulées eaux boueuses terrains privés&communaux	30 000,00 €
4541226	Déviations de réseaux - bouclage sud BHNS gare-Etoile	804 000,00 €
4541227	Déviations de réseaux - Tram Schiltigheim	1 165 064,95 €
4541228	Déviations de réseaux - liaison gare de Strasbourg-Wacken	1 000 000,00 €
4541229	Déviations de réseaux - Tram koenigshoffen 2e phase	1 500 000,00 €
4541230	Réhabilitation thermique - Région	200 000,00 €
4541231	Travaux paysagers gare routière des Halles et gare basse	690 000,00 €
458222	Démolition pour aménagement de la rue du Péage	884 089,00 €
458224	Projet Wacken Europe - Travaux éclairage et espaces verts	650 000,00 €
458225	Espex Rotterdam	749 000,00 €
458226	Espex Schiltigheim	700 000,00 €
458227	NPNRU - Ecrivains Communes Nord	474 272,80 €
		447 100 000,00 €

b) arrête le budget primitif du budget annexe de l'eau pour l'exercice 2024, aux sommes de :

I. EN SECTION D'EXPLOITATION

Dépenses

Chapitre Libellé chapitre

011	Charges à caractère général	13 717 732,00 €
012	Charges de personnel et frais assimilés	8 300 000,00 €
014	Atténuation de produits	10 820 000,00 €
022	Dépenses imprévues	292 968,00 €
023	Virement à la section d'investissement	5 200 000,00 €
042	Opérations d'ordre de transfert entre sections	8 600 000,00 €
65	Autres charges de gestion courante	120 000,00 €
66	Charges financières	7 300,00 €
67	Charges exceptionnelles	542 000,00 €
		47 600 000,00 €

Recettes

Chapitre Libellé chapitre

042	Opérations d'ordre de transfert entre sections	1 072 000,00 €
70	Vente de prod. fab. prest. serv. marchandises	46 470 300,00 €
74	Subventions d'exploitation	50 000,00 €
75	Autres produits de gestion courante	200,00 €
77	Produits exceptionnels	7 500,00 €
		47 600 000,00 €

II. EN SECTION D'INVESTISSEMENT

Dépenses

Chapitre Libellé chapitre

020	Dépenses imprévues	760 915,61 €
040	Opérations d'ordre de transfert entre sections	1 072 000,00 €
041	Opérations patrimoniales	4 000 000,00 €
16	Emprunts et dettes assimilées	33 900,00 €
20	Immobilisations incorporelles	340 000,00 €
21	Immobilisations corporelles	6 861 032,28 €
23	Immobilisations en cours	14 132 152,11 €
		27 200 000,00 €

Recettes

Chapitre Libellé chapitre

021	Virement de la section d'exploitation	5 200 000,00 €
040	Opérations d'ordre de transfert entre sections	8 600 000,00 €
041	Opérations patrimoniales	4 000 000,00 €
13	Subventions d'investissement	2 006 187,42 €
16	Emprunts et dettes assimilées	7 391 765,08 €
21		2 047,50 €
		<hr/>
		27 200 000,00 €

c) arrête le budget primitif du budget annexe de l'assainissement pour l'exercice 2024, aux sommes de :

I. EN SECTION D'EXPLOITATION**Dépenses****Chapitre Libellé chapitre**

011	Charges à caractère général	30 104 173,00 €
012	Charges de personnel et frais assimilés	7 000 000,00 €
014	Atténuations de produits	6 900 000,00 €
022	Dépenses imprévues	166 327,00 €
023	Virement à la section d'investissement	1 200 000,00 €
042	Opérations d'ordre de transfert entre sections	10 100 000,00 €
65	Autres charges de gestion courante	120 000,00 €
66	Charges financières	10 000,00 €
67	Charges exceptionnelles	599 500,00 €
		<hr/>
		56 200 000,00 €

Recettes**Chapitre Libellé chapitre**

042	Opérations d'ordre de transfert entre sections	1 700 000,00 €
70	Vente de prod. fab. prest. serv. marchandises	54 029 000,00 €
74	Subventions d'exploitation	100 000,00 €
75	Autres produits de gestion courante	75 000,00 €
76	Produits financiers	270 000,00 €
77	Produits exceptionnels	26 000,00 €
		<hr/>
		56 200 000,00 €

II. EN SECTION D'INVESTISSEMENT

Dépenses

Chapitre Libellé chapitre

020	Dépenses imprévues	363 528,20 €
040	Opérations d'ordre de transfert entre sections	1 700 000,00 €
041	Opérations patrimoniales	4 000 000,00 €
16	Emprunts et dettes assimilées	76 800,00 €
20	Immobilisations incorporelles	510 000,00 €
21	Immobilisations corporelles	15 663 863,00 €
23	Immobilisations en cours	55 114 808,80 €
26	Créances et participations rattachées à des participations	71 000,00 €
		<hr/>
		77 500 000,00 €

Recettes

Chapitre Libellé chapitre

021	Virement de la section d'exploitation	1 200 000,00 €
040	Opérations d'ordre de transfert entre sections	10 100 000,00 €
041	Opérations patrimoniales	4 000 000,00 €
10	Dotations, fonds divers et réserves	4 000 000,00 €
13	Subventions d'investissement	3 211 000,00 €
16	Emprunts et dettes assimilées	54 981 078,00 €
458222	Projet Lumieau	7 922,00 €
		<hr/>
		77 500 000,00 €

- d) arrête le budget primitif du budget annexe des zones d'aménagement immobilier pour l'exercice 2024, aux sommes de :

I. EN SECTION DE FONCTIONNEMENT

Dépenses

Chapitre Libellé chapitre

011	Charges à caractère général	4 294 700,00 €
042	Opérations d'ordre de transfert entre sections	7 437 680,00 €
		<hr/>
		11 732 380,00 €

Recettes

Chapitre Libellé chapitre

042	Opérations d'ordre de transfert entre sections	8 589 400,00 €
70	Produits des services, du domaine et ventes diverses	3 142 980,00 €
		<hr/>
		11 732 380,00 €

II. EN SECTION D'INVESTISSEMENT

Dépenses

Chapitre Libellé chapitre

040	Opérations d'ordre de transfert entre sections	8 589 400,00 €
		<hr/>
		8 589 400,00 €

Recettes

Chapitre Libellé chapitre

040	Opérations d'ordre de transfert entre sections	7 437 680,00 €
16	Emprunts et dettes assimilées	1 151 720,00 €
		<hr/>
		8 589 400,00 €

- e) arrête le budget primitif du budget annexe des mobilités actives pour l'exercice 2024, aux sommes de :

I. EN SECTION DE FONCTIONNEMENT

Dépenses

Chapitre Libellé chapitre

011	Charges à caractère général	5 697 509,00 €
012	Charges de personnel et frais assimilés	2 300 000,00 €
014	Atténuation de produits	320 000,00 €
042	Opérations d'ordre de transfert entre sections	7 400 000,00 €
65	Autres charges de gestion courante	184 057 491,00 €
67	Charges spécifiques	25 000,00 €
		<hr/>
		199 800 000,00 €

Recettes

Chapitre Libellé chapitre

042	Opérations d'ordre de transfert entre sections	1 600 000,00 €
70	Produits des services, du domaine et ventes diverses	3 000 000,00 €
731	Impôts locaux	129 000 000,00 €
74	Dotations et participations	2 866 150,00 €
75	Autres produits de gestion courante	57 480 000,00 €
77	Produits spécifiques	1 853 850,00 €
78	Reprises sur amortissements, dépréciations et provisions	4 000 000,00 €
		<hr/>
		199 800 000,00 €

II. EN SECTION D'INVESTISSEMENT

Dépenses

Chapitre Libellé chapitre

040	Opérations d'ordre de transfert entre sections	1 600 000,00 €
041	Opérations patrimoniales	77 357,74 €
20	Immobilisations incorporelles	1 850 000,00 €
204	Subventions d'équipement versées	8 356 000,00 €
21	Immobilisations corporelles	1 636 642,26 €
23	Immobilisations en cours	8 830 000,00 €
4541130	Mandat vélo	250 000,00 €
		<hr/>
		22 600 000,00 €

Recettes

Chapitre Libellé chapitre

040	Opérations d'ordre de transfert entre sections	7 400 000,00 €
041	Opérations patrimoniales	77 357,74 €
10	Dotations, fonds divers et réserves	90 000,00 €
13	Subventions d'investissement	4 539 792,65 €
16	Emprunts et dettes assimilées	10 242 849,61 €
4541230	Mandat vélo	250 000,00 €
		<hr/>
		22 600 000,00 €

- 2) *prend acte, dans l'annexe 1, de la présentation de la liste des organismes pour lesquels l'établissement public de coopération intercommunale détient une part du capital, a garanti un emprunt, a versé une subvention supérieure à 75 000 € ou représentant plus de 50% du produit figurant au compte de résultat de l'organisme.*
- 3) *arrête pour le budget de 2024 le taux de participation de l'Eurométropole de Strasbourg aux charges de pensions assumées par la Ville à 41,34 %, en vertu de l'article 26 de la loi du 31 décembre 1966 relative aux communautés urbaines.*
- 4) *approuve le cadre suivant de gestion de la dette métropolitaine pour l'année 2024 :*

Vu le Code général des collectivités territoriales et notamment son article L. 1611-3-2,

Vu la délibération n° 6 en date du 15 juillet 2020 ayant confié à la Présidente la compétence en matière d'emprunts ;

Vu la délibération n° 5, en date du 28 novembre 2014 ayant approuvé

l'adhésion à l'Agence France Locale de le Communauté urbaine de Strasbourg, Vu les statuts des deux sociétés du groupe Agence France Locale et considérant la nécessité d'octroyer à l'Agence France Locale, une garantie autonome à première demande, au bénéfice de certains créanciers de l'Agence France Locale, à hauteur de l'encours de dette de l'Eurométropole de Strasbourg, afin que l'Eurométropole de Strasbourg puisse bénéficier de prêts auprès de l'Agence France Locale,

*Vu le document décrivant le mécanisme de la garantie,
soit le Modèle 2016-1 en vigueur à la date des présentes,*

I – Considérant qu’au 01/01/2024, l’encours de la dette présente les caractéristiques suivantes :

L’encours de la dette s’élève à 680 650 165 €.

La dette est ventilée en appliquant la double échelle de cotation fondée sur l’indice sous-jacent et la structure et en précisant pour chaque élément sa part respective dans le total de l’encours, sa valorisation et le nombre de contrats concernés :

- 66 contrats de 677 650 165 € représentant 99,6 % de l’encours de dette classée 1-A,*
- 1 contrat de 3 000 000 € représentant 0,4 % de l’encours de dette classée 1-B.*

Considérant, que compte tenu des incertitudes et des fluctuations qu’est susceptible de subir le marché, l’Eurométropole de Strasbourg souhaite recourir à des produits de financement dont l’évolution des taux doit être limitée.

a) approuve la détermination du profil de la dette comme suit :

L’encours de la dette peut être augmenté au maximum de la somme inscrite au budget. Les emprunts ainsi que les instruments financiers retenus respecteront une ventilation conforme aux critères suivants :

- 100 % maximum de l’encours de la dette classée 1-A ou 2-A,*
- 50 % maximum de l’encours de la dette classée 1-B,*
- 0 % pour les autres classifications.*

b) approuve le recours, dans le souci d’optimiser sa gestion de la dette et dans le cadre des dispositions de la circulaire interministérielle du 25 juin 2010, à des produits de financement qui pourront être :

- et/ou des emprunts de type « schuldschein »,*
- et/ou des emprunts classiques : taux fixe ou variable sans structuration,*
- et/ou des emprunts bancaires à barrières sur EURIBOR*
- des emprunts obligataires (stand alone, EMTN ou groupés).*

La durée des produits de financement ne pourra excéder 40 années.

Les index de référence des contrats d’emprunts pourront être :

- le T4M,*
- le TAM,*
- l’€STER,*
- l’EURIBOR,*
- le livret A,*
- l’inflation,*
- le CMS,*
- l’OAT.*

Pour l'exécution de ces opérations, il est procédé à la mise en concurrence d'au moins cinq établissements spécialisés.

Des primes ou commissions pourront être versées aux contreparties ou aux intermédiaires financiers pour un montant maximum de :

- *0,20 % de l'encours visé par l'opération pour les primes,*
- *0,30 % du montant de l'opération envisagée pour les commissions, pendant toute la durée de celle-ci,*
- *un forfait de 80 000 €*

c) autorise la Présidente, respectivement le Vice-président chargé du ressort, à contracter les produits nécessaires à la couverture du besoin de financement de la collectivité, conformément aux termes de l'article L. 5211-10 du C.G.C.T. dans les conditions et limites ci-dessus ;

d) autorise à ces fins, la Présidente, respectivement le Vice-président chargé du ressort :

- *à lancer des consultations auprès de plusieurs établissements financiers dont la compétence est reconnue pour ce type d'opérations,*
- *à lancer des émissions obligataires dans le cadre d'un programme « Euro Medium Term Notes » ou dans le cadre d'émissions groupées avec d'autres collectivités publiques et signer l'ensemble des actes y relatifs,*
- *à lancer des émissions de type « schuldschein » et signer l'ensemble des actes y relatifs,*
- *à retenir les meilleures offres au regard des possibilités que présente le marché à un instant donné, du gain financier espéré et des primes et commissions à verser,*
- *à passer les ordres pour effectuer l'opération retenue,*
- *à résilier l'opération retenue,*
- *à signer les contrats répondant aux conditions posées aux alinéas précédents,*
- *à définir le type d'amortissement et procéder à un différé d'amortissement,*
- *à procéder à des tirages échelonnés dans le temps, à des remboursements anticipés et/ou consolidation, sans intégration de la soule,*
- *et notamment pour les réaménagements de dette, la faculté de passer du taux variable au taux fixe ou du taux fixe au taux variable, la faculté de modifier une ou plusieurs fois l'index relatif au calcul du ou des taux d'intérêt, la possibilité d'allonger la durée du prêt, la faculté de modifier la périodicité et le profil de remboursement,*
- *et enfin à conclure tout avenant destiné à introduire dans le contrat initial une ou plusieurs des caractéristiques ci-dessus.*

II – Considérant, que compte tenu des incertitudes et des fluctuations qu'est susceptible de subir le marché, l'Eurométropole de Strasbourg se réserve la possibilité de recourir, le cas échéant, à des instruments de couverture afin de se protéger contre d'éventuelles hausses des taux ou au contraire afin de profiter d'éventuelles baisses.

Considérant que ces instruments permettent de modifier un taux (contrats d'échange de taux ou swap), de figer un taux (contrats d'accord de taux futur ou FRA, contrats de terme contre terme ou FORWARD/FORWARD), de garantir un taux (contrats de garantie

de taux plafond ou CAP, contrats de garantie de taux plancher ou FLOOR, contrats de garantie de taux plafond et de taux plancher ou COLLAR) ;

- a) *approuve le recours, dans le souci d'optimiser sa gestion de la dette et dans le cadre des dispositions de la circulaire interministérielle du 25 juin 2010, de recourir à des opérations de couverture des risques de taux qui pourront être :*
- *des contrats d'échange de taux d'intérêts (SWAP),*
 - *et/ou des contrats d'accord de taux futur (FRA),*
 - *et/ou des contrats de garantie de taux plafond (CAP),*
 - *et/ou des contrats de garantie de taux plancher (FLOOR),*
 - *et/ou des contrats de garantie de taux plafond et de taux plancher (COLLAR).*

La durée des contrats de couverture ne pourra excéder 20 années.

En toute hypothèse, cette durée ne peut être supérieure à la durée résiduelle des emprunts auxquels les opérations sont adossées.

Les index de référence des contrats de couverture pourront être :

- *le T4M,*
- *le TAM,*
- *l'€STER,*
- *l'EURIBOR,*
- *le CMS,*
- *l'OAT.*

En toute hypothèse, les opérations de couverture sont toujours adossées aux emprunts constitutifs de la dette et le montant de l'encours de la dette sur lequel portent les opérations de couverture ne peut excéder l'encours global de la dette de la collectivité.

Pour l'exécution de ces opérations, il est procédé à la mise en concurrence d'au moins deux établissements spécialisés.

Des primes ou commissions pourront être versées aux contreparties ou aux intermédiaires financiers pour un montant maximum de :

- *0,10 % de l'encours visé par l'opération pour les primes,*
- *0,15 du montant de l'opération envisagée pour les commissions, pendant toute la durée de celle-ci,*
- *un forfait de 10 000 euros.*

b) *autorise la Présidente, respectivement le Vice-président chargé du ressort, à recourir à des opérations de couverture sur les contrats d'emprunts constitutifs du stock de la dette, ainsi que sur les emprunts nouveaux ou de refinancement à contracter sur l'exercice et qui seront inscrits en section d'investissement du budget primitif.*

c) *autorise la Présidente, respectivement le Vice-président chargé du ressort, à ces fins :*

- *à lancer des consultations auprès de plusieurs établissements financiers dont la compétence est reconnue pour ce type d'opérations,*

- à retenir les meilleures offres au regard des possibilités que présente le marché à un instant donné, du gain financier espéré et des primes et commissions à verser,
- à passer les ordres pour effectuer l'opération retenue,
- à résilier l'opération retenue,
- à signer les contrats de couverture répondant aux conditions posées aux alinéas précédents;

III - l'Eurométropole de Strasbourg ayant adhéré à l'Agence France locale le 28 novembre 2014 :

- a) décide que la garantie de l'Eurométropole de Strasbourg est octroyée dans les conditions suivantes aux titulaires de documents ou titres émis par l'Agence France Locale (les bénéficiaires) :
 - le montant maximal de la garantie pouvant être consenti pour l'année 2024 est égal au montant maximal des emprunts que l'Eurométropole de Strasbourg est autorisée à souscrire pendant l'année 2024 ;
 - la durée maximale de la garantie correspond à la durée du plus long des emprunts détenus par l'Eurométropole de Strasbourg pendant l'année 2024 auprès de l'Agence France Locale augmentée de 45 jours ;
 - la garantie peut être appelée par chaque bénéficiaire, par un représentant habilité d'un ou plusieurs bénéficiaires ou par la Société Territoriale ; et
 - si la garantie est appelée, l'Eurométropole de Strasbourg s'engage à s'acquitter des sommes dont le paiement lui est demandé, dans un délai de 5 jours ouvrés ;
 - le nombre de garanties octroyées par la Présidente ou son-sa représentant-e au titre de l'année 2024 sera égal au nombre de prêts souscrits auprès de l'Agence France Locale, dans la limite des sommes inscrites au budget primitif de référence, et que le montant maximal de chaque garantie sera égal au nombre tel qu'il figure dans l'acte d'engagement ;

- b) autorise la Présidente ou son-sa représentant-e, pendant l'année 2024, à signer le ou les engagements de garantie pris par l'Eurométropole de Strasbourg, dans les conditions définies ci-dessus, conformément au modèle présentant l'ensemble des caractéristiques de la garantie, figurant en **annexe 2** ;

- c) autorise la Présidente ou son-sa représentant-e à prendre toutes les mesures et à signer tous les actes nécessaires à l'exécution de la présente délibération ;

- d) en tant qu'actionnaire de l'Agence France Locale - Société Territoriale, informe que le compte rendu d'activité est consultable en **annexe 3** ;

- 5) approuve, sur le budget principal, les opérations d'ordres non budgétaires suivantes :
 - Le rattrapage des amortissements du bien 91874
 Crédit 2804131 amortissements des Subventions d'équipement aux organismes publics - Départements - Biens mobiliers, matériel et études pour 477 467,08€
 Débit 1068 Excédents de fonctionnement capitalisés pour 477 467,08€

- *Le rattrapage des amortissements historiques des biens*
Crédit 282848 Amortissements des autres matériels de bureau et mobiliers - bien 2284fin2012 pour 3 620,75€
Crédit 28235 Amortissements des Installations générales, agencements, aménagements des constructions - bien 2235fin2012 pour 2 046,20€
Crédit 282538 Amortissements des Autres réseaux - bien 22538fin2012 pour 4 224,11€
Débit 1068 Excédents de fonctionnement capitalisés pour 9 891,06€
- *La correction des amortissements du bien 80540*
Débit 281321 amortissement des immeubles de rapport pour 492 277,86€
Crédit 1068 Excédents de fonctionnements capitalisés pour 492 277,86€
- *La sortie des équipements suivants de l'actif pour mise au rebut et ferrailage de biens de natures 21828 Autres matériels de transport et 2188 Autres immobilisations corporelles – Autres*

Numéro du bien	designation	date d'acquisition	Quantité	nature comptabl	valeur d'acquisition	amortissement	VNC
CORIOLIS							
15891	CAMION BOM	37957	1/1	21828	66138,8	66138,8	0
15899	CHASSIS P.L. H 35 C	03/12/2003	1/1	21828	247,00	247,00	0,00
22142	EQUIPEMENT B.O.M. LOT H 3 FOURN. BENNE	14/01/2004	1/1	21828	53 820,00	53 820,00	0,00
15876	CHASSIS CABINE	24/11/2003	1/5	21828	25 550,15	25 550,15	0,00
15935	CAMION BOM	24/12/2003	1/1	21828	66 138,80	66 138,80	0,00
15936	CARTE GRISE	19/12/2003	1/1	21828	247,00	247,00	0,00
22143	EQUIP BOM	14/01/2004	1/1	21828	53 820,00	53 820,00	0,00
7752	CAMION TRIBENNE	01/12/2000	1/1	21828	44 146,19	44 146,19	0,00
8960	EQUIP TRIBENNE	06/07/2001	1/1	21828	37 603,72	37 603,72	0,00
15937	CAMION BOM	19/12/2003	1/1	21828	66 138,80	66 138,80	0,00
15938	CARTE GRISE	19/12/2003	1/1	21828	247,00	247,00	0,00
22140	EQUIP BOM	14/01/2004	1/1	21828	53 820,00	53 820,00	0,00
22148	CAMION LAVEUSE	06/09/2004	1/1	21828	178 921,60	178 921,60	0,00
32421	CAMION TRIBENNE	16/12/2005	1/1	21828	53 317,68	53 317,68	0,00
33733	CARTE GRISE	02/05/2006	1/1	21828	500,00	500,00	0,00
33540	EQUI TRIBENNE	11/04/2006	1/1	21828	55 016,00	55 016,00	0,00
10616	CAMION TRIBENNE	23/04/2002	1/1	21828	61 439,80	61 439,80	0,00
10903	EQUIP TRIBENNE	18/06/2002	1/1	21828	25 070,55	25 070,55	0,00
32750	CHASSIS CABINE	05/01/2006	1/1	21828	25 332,48	25 332,48	0,00
21873	CAMION BOM	22/09/2004	1/1	21828	66 631,00	66 631,00	0,00
28300	EQUIP BOM	07/01/2005	1/1	21828	54 059,20	54 059,20	0,00
15896	CAMION BOM	03/12/2003	1/1	21828	66 138,80	66 138,80	0,00
15897	CARTE GRISE	03/12/2003	1/1	21828	247,00	247,00	0,00
22145	EQUIP BOM	08/03/2004	1/1	21828	53 820,00	53 820,00	0,00
15856	CAMION BEN COMP	30/10/2003	1/1	21828	37 178,08	37 178,08	0,00

15886	EQUIP BENNE COMP	28/11/2003	1/1	21828	33 488,00	33 488,00	0,00
15933	CAMION BOM	19/12/2003	1/1	21828	66 138,80	66 138,80	0,00
15934	CARTE GRISE	19/12/2003	1/1	21828	247,00	247,00	0,00
22144	EQUIPE BOM	14/01/2004	1/1	21828	53 820,00	53 820,00	0,00
15871	CAMION BEN COMP	17/11/2003	1/1	21828	36 259,25	36 259,25	0,00
22129	EQUIP BENNE COMP	16/01/2004	1/1	21828	33 488,00	33 488,00	0,00
21860	CAMION MULTIROL	20/10/2004	1/1	21828	64 356,28	64 356,28	0,00
47803	BERLINE SOCIETE	10/03/2009	1/6	21828	13 046,14	13 046,14	0,00
10706	CAMION FOURGON	07/05/2002	1/1	21828	69 394,03	69 394,03	0,00
9121	CAMION LAVEUSE	21/08/2001	1/1	21828	103 283,38	103 283,38	0,00
77102	CAMION LAVEUSE	31/12/2003	1/1	21828	142 777,91	142 777,91	0,00
15929	CAMION BENNE OE	19/12/2003	1/1	21828	41 262,00	41 262,00	0,00
15930	CARTE GRISE	19/12/2003	1/1	21828	497,00	497,00	0,00
22137	EQUIP BENNE	27/01/2004	1/1	21828	19 973,20	19 973,20	0,00
77100	CAMION BIBENNE	31/12/2003	2/2	21828	96 575,81	96 575,81	0,00
21873	CAMION BOM	22/09/2004	1/1	21828	66 631,00	66 631,00	0,00
28298	EQUIP BOM	07/01/2005	1/1	21828	45 448,00	45 448,00	0,00
27124	CAMION BEN COMP	22/11/2004	1/1	21828	44 329,51	44 329,51	0,00
28206	EQUIP BENNE COMP	31/12/2004	1/1	21828	39 259,90	39 259,90	0,00
7752	CAMION BEN BOUE	01/12/2000	1/1	21828	44 146,19	44 146,19	0,00
29051	CAMION BALAYEUS	28/02/2005	1/2	21828	123 104,28	123 104,28	0,00
7888	CAMION MULTIROL	15/12/2000	1/1	21828	52 654,06	52 654,06	0,00
8679	EQUIP MULTIROLL	17/05/2001	1/1	21828	23 611,61	23 611,61	0,00
21856	CAMION FOURGON	31/12/2004	1/1	21828	35 042,80	35 042,80	0,00
28353	CARTE GRISE	13/01/2005	1/1	21828	557,00	557,00	0,00
27848	EQUIPE FOURGON	28/12/2004	1/1	21828	17 024,89	17 024,89	0,00
32818	CHASSIS CABINE	16/01/2006	1/1	21828	25 332,48	25 332,48	0,00
77098	CAISSON MULTIRO	31/12/1999	1/1	21828	118 677,08	118 677,08	0,00
76678	CAISSON MULTIRO	10/03/2003	1/1	21828	201 219,78	201 219,78	0,00
77096	CAISSON MULTIRO	31/12/2003	1/1	21828	7 612,00	7 612,00	0,00
16837	CAISSON MULTIRO	13/01/2004	2/3	2188	7 809,88	7 809,88	0,00
32095	CAISSON MULTIRO	07/12/2005	1/5	21828	4 166,86	4 166,86	0,00
32708	CAISSON MULTIRO	05/01/2006	1/2	21828	4 186,00	4 186,00	0,00
52827	BALAYEUSE TROTT	20/04/2010	1/1	21828	102 509,47	102 509,47	0,00
11373	CAISSON MULTIB	05/09/2002	2/6	21828	4 903,60	4 903,60	0,00
27189	CHASSIS DOUBLE CAB	23/11/2004	1/1	21828	28 351,18	28 351,18	0,00

6) approuve, sur le budget annexe de l'Eau, les opérations d'ordres non budgétaires suivantes :

- La correction de suramortissements historiques

Débit 281531 amortissement des réseaux d'adduction d'eau - bien 75493 - 185 124,65€

Débit 281531 amortissement des réseaux d'adduction d'eau - bien 34989 - 718 699,44€

Débit 281531 amortissement des réseaux d'adduction d'eau - bien 104356 - 259 678,52€

Débit 281531 amortissement des réseaux d'adduction d'eau - bien 80477 - 122 354,93€

Débit 281531 amortissement des réseaux d'adduction d'eau - bien 104367 - 46 667,40€

Débit 281531 amortissement des réseaux d'adduction d'eau - bien 75228 - 19 881,40€

Débit 281531 amortissement des réseaux d'adduction d'eau - bien 63680 - 1 275,54€

Crédit 1068 Excédents de fonctionnement capitalisés pour 1 353 681,88€

- La sortie des équipements suivants de l'actif pour mise au rebut et ferrailage de biens de natures 21828 Autres matériels de transport

Numéro du bien	désignation	date d'acquisition	Quantité	nature comptabl	valeur d'acquisition	amortissement	VNC
CORIOLIS 15891	CAMION BOM	37957	1/1	21828	66138,8	66138,8	0
50744	FOURGON	05/11/2009	1/1	21828	16 729,46	16 729,46	0,00

7) approuve, sur le budget annexe de l'Assainissement, les opérations d'ordres non budgétaires suivantes :

La correction de suramortissements historiques

Débit 281532 amortissement des réseaux d'assainissement - bien 34988 - 158 226,11€

Débit 281532 amortissement des réseaux d'assainissement - bien 75492 - 46 513,04€

Débit 281532 amortissement des réseaux d'assainissement - bien 92047 - 45 474,35€

Débit 281532 amortissement des réseaux d'assainissement - bien 74630 - 85 648,60€

Débit 281532 amortissement des réseaux d'assainissement - bien 56753 - 148 100,10€

Débit 281532 amortissement des réseaux d'assainissement - bien 104384 - 6 082,44€

Débit 281532 amortissement des réseaux d'assainissement - bien 73498 - 13 023,40€

Crédit 1068 Excédents de fonctionnement capitalisés pour 503 068,04€

- 8) *approuve la liste des tarifs en **annexe 4** ;*
- 9) *informe que les documents budgétaires sont consultables en annexe de la présente délibération.*

Adopté le 28 mars 2024
par le Conseil de l'Eurométropole de Strasbourg

Rendu exécutoire après
transmission au contrôle de légalité préfectoral
le 4 avril 2024

(Accusé de réception N°067-246700488-20240328-167862-DE-1-1)

et publication sur le site Internet www.strasbourg.eu
le 4 avril 2024

EXERCICE
2024



ZOOM SUR LE BUDGET PRIMITIF DE L'EUROMÉTROPOLE DE STRASBOURG

Présentation globale	4
Introduction	5
1. La section de fonctionnement	11
A / Les dépenses	11
1/Charges de gestion	13
2/Dépenses de personnel	14
3/Autres charges de gestion courante	14
4/Charges financières	16
5/Reversements de fiscalité	16
6/Frais divers	17
7/Financement de la section d'investissement	17
B / Les recettes	21
1/Produits des services et du domaine	22
2/Impôts et taxes	23
3/Dotations et participations	23
4/Autres produits de gestion courante	24
5/Produits financiers	24
6/Produits spécifiques	24
7/Atténuations de charges	24
2. La section d'investissement	26
3. La dette	33
A / La dette au budget principal	33
B / La dette des budgets annexes	40
C / La dette garantie	42
4. Le budget lu autrement : l'analyse ODD, I4CE du budget de fonctionnement et d'investissement opérationnel	44
5. Budget annexe des mobilités actives	57
6. Budget annexe de l'eau	61
7. Budget annexe de l'assainissement	63
8. Budget annexe des zones d'aménagement	66
9. Le budget en un clin d'œil	67

PRÉSENTATION GLOBALE

Le projet de budget primitif pour l'exercice 2024 s'équilibre globalement de la manière suivante, conformément au débat d'orientation budgétaire du 4 février 2024.

	BP 2023	BP 2024
BUDGET PRINCIPAL	1 253 100 000	1 292 900 000
FONCTIONNEMENT	828 400 000	845 800 000
INVESTISSEMENT	424 700 000	447 100 000
BUDGET ANNEXE DE L'EAU	75 000 000	74 800 000
EXPLOITATION	46 500 000	47 600 000
INVESTISSEMENT	28 500 000	27 200 000
BUDGET ANNEXE DE L'ASSAINISSEMENT	119 000 000	133 700 000
EXPLOITATION	54 500 000	56 200 000
INVESTISSEMENT	64 500 000	77 500 000
BUDGET ANNEXE DES ZONES D'AMÉNAGEMENT	14 957 856	20 321 780
FONCTIONNEMENT	8 950 428	11 732 380
INVESTISSEMENT	6 007 428	8 589 400
BUDGET ANNEXE DES MOBILITÉS ACTIVES	213 700 000	222 400 000
FONCTIONNEMENT	197 500 000	199 800 000
INVESTISSEMENT	16 200 000	22 600 000
BUDGET TOTAL	1 675 757 856	1 744 121 780
FONCTIONNEMENT	1 135 850 428	1 161 132 380
INVESTISSEMENT	539 907 428	582 989 400

Un budget pour faire face aux défis

Notre pays fait face à un contexte national et international toujours fragile qui impacte notre collectivité notamment en renchérissant les projets, du fait de la hausse des coûts des matériaux, de l'énergie (même si le pic semble derrière nous), et des taux d'intérêts.

Nous mesurons chaque jour dans nos communes et notre territoire les effets délétères de l'inflation, de la crise du logement, de la crise alimentaire, nous mesurons les inquiétudes des habitant.es et habitants face à la précarité, face aux risques climatiques, nous entendons les craintes des entrepreneurs face au ralentissement économique, des agriculteurs qui traversent une crise profonde.

C'est pourquoi l'Eurométropole de Strasbourg actionne tous ses leviers pour répondre à ces situations avec solidarité et équité, pour apporter des solutions concrètes pour le quotidien et préparer dès à présent l'avenir sur l'ensemble des 33 communes. C'est notre responsabilité collective.

Ainsi, conformément aux orientations budgétaires 2024, le budget présenté dans ce document offre un cadre à la fois ambitieux et responsable. Ambitieux par son niveau d'investissements opérationnels portés à un niveau record depuis 2015, pour réussir les transitions écologique et économique de notre territoire. Responsable parce que tous les projets en cours s'intègrent dans un plan pluriannuel d'investissement ambitieux et maîtrisé. En 2024, le déroulement du PPI se concrétise avec la réalisation du **tramway Strasbourg-Eckbolsheim-Wolfisheim** et la finalisation de la phase préparatoire du **tramway entre Strasbourg, Schiltigheim et Bischheim**, notamment les études pour les travaux connexes. **L'unité de valorisation énergétique, la prolongation du réseau de chaleur, le soutien à la rénovation énergétique des bâtiments, l'accompagnement à la dépollution du parc automobile**, ... sont autant d'interventions qui permettront également d'améliorer la qualité de vie des citoyen.nes des 33 communes, et de soutenir l'économie et l'attractivité de l'agglomération.

Dans le domaine des mobilités, l'Eurométropole poursuit ses actions en matière de **promotion des modes de transport décarbonés** et actifs qui sont au cœur du projet porté par l'exécutif. La réduction des émissions de gaz à effet de serre et l'amélioration de l'accessibilité à l'ensemble du territoire sont inscrits dans une stratégie de long terme, illustrée par des investissements substantiels dans les infrastructures telles que le tramway, les bus à haut niveau de service en site propre, et la prolongation du réseau de pistes cyclables sécurisées. L'adaptation aux besoins de chacun, notamment avec le transport des personnes à mobilité réduite, témoigne d'une volonté d'inclusion et d'équité dans la planification des déplacements, dans le respect des usages.

Parallèlement, **la politique de gestion des déchets reflète une démarche favorisant à la fois une économie circulaire et une réduction forte de l'empreinte environnementale**, là où la somme des petits gestes individuels, encouragés par une politique cohérente et incitative, trouve un intérêt tant écologique qu'économique. La valorisation des bio-déchets et la sensibilisation à une gestion responsable des déchets visent à permettre de réduire leur volumétrie mais aussi à développer les pratiques vertueuses relatives à leur traitement.



En matière d'**habitat**, l'Eurométropole investit sur deux pans essentiels et complémentaires. **D'abord, la production, par un soutien massif à la construction et à la réhabilitation de logements sociaux et intermédiaires**, en facilitant l'accès à une habitation décente et abordable et en revitalisant les quartiers identifiés "politique de la ville" notamment. Ensuite, **le soutien massif à la rénovation énergétique des bâtiments publics et privés, afin de limiter les factures de chauffage et de réduire l'impact carbone de nos bâtiments**.

Ces politiques publiques représentent un véritable marqueur de l'action engagée qui bénéficie, par le biais de la commande publique, pour près des 3/4 à des entreprises régionales et à l'emploi en Alsace notamment. Le développement économique local et l'attractivité du territoire sont parfaitement compatibles avec l'ambition écologique portée depuis 2020 pour transformer l'Eurométropole de Strasbourg et en faire un exemple en matière d'évolution durable.

Transition écologique, inclusion sociale et dynamisme économique sont trois grandes orientations qui guident notre EPCI. En investissant dans des politiques publiques innovantes et en favorisant la coopération avec les différentes actrices et acteurs de son territoire, l'Eurométropole propose un modèle d'équilibre et d'excellence.

Elle se met en capacité d'apporter des réponses adaptées aux enjeux d'aujourd'hui et de demain, tout en saisissant les opportunités de croissance et de développement qui se présentent à elle.

Ce positionnement volontariste et responsable se traduit par des dépenses de fonctionnement et d'investissement illustrant une ambition collective visant à bâtir un avenir durable, inclusif et prospère pour l'ensemble des habitant·es de l'Eurométropole de Strasbourg, ceci sans hausse fiscale.

Ainsi, le budget primitif 2024 n'est pas exempt d'un cadrage rigoureux dont nous avons déjà pu observer les effets en année pleine sur l'exercice 2023, notamment pour ce qui concerne les charges dans les domaines de l'énergie et des ressources humaines. Ce travail méticuleux de maîtrise des dépenses continue d'être appliqué à toutes les lignes de notre budget de fonctionnement.

La progression de l'encours de dette reste dans des proportions raisonnables et conformes à ce que l'on peut observer dans des métropoles comparables à la nôtre. Allonger raisonnablement la capacité de désendettement, dans le cadre et les limites que prescrivent la loi et la Cour des Comptes, n'a rien d'un contre-sens économique dans la période actuelle, d'autant que ce choix s'accompagne de l'engagement de ne pas actionner le levier fiscal d'ici la fin du mandat. Il est bien ici question de financer des projets lourds et nécessaires, qui continueront de structurer notre agglomération dans les décennies à venir.

Dans ce contexte, malgré les récentes crises successives, la stratégie volontariste menée par l'Eurométropole dans tous les domaines relevant de sa compétence se concrétise non seulement par un investissement soutenu, mais aussi par un budget maîtrisé et une gestion saine qui permettent de répondre efficacement et avec constance à la feuille de route politique déployée depuis 2020 et destinée à irriguer l'ensemble du territoire : cette recherche constante d'une équité territoriale solidaire et respectueuse des communes guide l'action eurométropolitaine.



Zoom sur les dépenses d'investissement

- 320,3M€ pour les dépenses d'investissement opérationnels, en lien avec l'actualisation du plan d'équipement de mandat: plus haut niveau d'investissement depuis 2014 (329,3M€)
- 50 M€ pour la rénovation du stade de la Meinau
- Près de 50 M€ pour la partie aménagement urbain des extensions tramway, BHNS et opérations associées (gare basse, pistes cyclables)
- 44 M€ pour la voirie et les pistes cyclables du budget principal (16,9 M€) incluant les aménagements dans les communes et la voirie spécifique (TSPO...)
- 25,8 M€ pour le logement (25,2 M€ en 2023)
- 14,5 M€ pour l'enseignement supérieur, dont 5 M€ pour des travaux complémentaires pour le CARDO – Ex PAPS-PCPI, 4,7 M€ pour les contrats de projet État-Région 2014-2020 et 2021-2027, 2 M€ pour la restructuration des locaux de l'ISU, 1,6 M€ pour le plan campus et 1 M€ pour le triennal;
- 9,4 M€ pour les véhicules et engins dans le cadre de la ZFE
- 4,6 M€ pour la politique liée à la mise en place de la zone à faibles émissions - mobilité (ZFE) répartis entre 4,3 M€ d'aides aux particuliers et aux entreprises et 0,3 M€ de signalétique;
- 8,1 M€ pour les travaux à l'Unité de Valorisation Énergétique
- 3,7 M€ pour le projet d'optimisation des déchets, principalement le développement des bio-déchets (2,5 M€).

Zoom sur les dépenses de fonctionnement

- +1,2M€ pour les bio-déchets, +0,9M€ pour les autres filières de déchets + 2 M€ sur les subventions, en soutien notamment au développement touristique durable du territoire avec +1M€ de soutien à l'office de tourisme
- +1,4 M€ de contribution pour les organismes en charge de la prévention spécialisée et du fonds d'aide aux jeunes, lié à l'évolution de la pauvreté sur le territoire et notamment l'augmentation du nombre de quartiers concernés par la rénovation urbaine
- -5,4 M€ à la contribution versée au budget annexe des mobilités actives, qui passe de 62,8 M€ à 57,4 M€. Cette évolution est principalement due, sur le budget annexe des mobilités actives (voir le détail à la partie dédiée à ce budget annexe):
 - en dépenses, à la part énergie qui est en diminution prévisionnelle de 11,6 M€ pour la CTS (de 26,4 M€ en 2023 à 14,8 M€ en 2024), ce qui permet de limiter l'augmentation de la contribution à la CTS à +1,9 M€ (de 168,5 M€ à 170,4 M€ de BP à BP);
 - en recettes, au versement mobilité qui est inscrit à 129 M€, soit +7,5 M€ de BP à BP.

Zoom sur le budget annexe des mobilités actives

- Services liés aux déplacements en augmentation de 1,2M€ permettent :
 - Le déploiement du REME (+1,6M€),
 - Le marché pour le transport des personnes à mobilité réduite revu à la hausse (+0,3M€)
 - L'enquête CEREMA (0,3M€),
 - L'intégration tarifaire SNCF (+0,1M€), permettant l'accès gratuit pour les jeunes de moins de 18 ans au réseau TER,
 - Les frais d'études (-0,3M€),
 - La contribution à la CTBR (-0,6M€);
- Les dépenses destinées au développement des mobilités actives (+0,9M€) sont :
 - Le service Vélhop en hausse de 0,4M€,
 - Les frais d'études sur l'usage du vélo, ou la multimodalité (+0,3M€)
 - Le développement d'une plateforme pour le covoiturage (+0,2M€)
- L'accompagnement des projets de transport (+0,2M€), notamment la mise en place du pôle d'échange multimodal d'Entzheim (+0,1M€), ou l'entretien de la verrière de la gare de Strasbourg (+0,1M€),
- Les dépenses liées au développement de la ZFE (-3M€), principalement le compte mobilité revu à la baisse (-2,8M€) et inscrit à 0,2M€, ainsi que les frais d'études (-0,2M€)

L'autofinancement augmente de 1,2M€ à 7,4M€ au Budget primitif 2024 contre 6,2M€ au Budget primitif 2023 (hausse de la dotation aux amortissements).

Zoom sur la contribution forfaitaire versée à la CTS

L'Eurométropole de Strasbourg, en tant qu'Autorité Organisatrice des Mobilités, verse annuellement à la CTS, en charge de l'exploitation de son réseau de tramway et de bus, une contribution permettant de couvrir :

- Le déficit d'exploitation de la CTS (écart entre les charges d'exploitation et les recettes commerciales)
- Les charges financières (amortissements, provisions) liées aux investissements supportés par la CTS, tels que les extensions du réseau ou l'acquisition de matériel roulant.

Par conséquent, toutes les nouvelles offres et les nouveaux services proposés (extension d'une ligne de tramway...), ou modification de la politique tarifaire impactent le montant de la contribution nécessaire à l'équilibre financier du service.

La contribution s'inscrit cette année à hauteur de 170,4M€.

Elle augmente de 1,9 M € par rapport au BP 2023, malgré le moindre impact du coût de l'énergie, en raison de l'évolution de l'offre, qui comprend notamment l'extension de la ligne G vers le quartier Danube, ainsi que la mise en place des lignes Chron'hop.



Les documents budgétaires transmis aux conseillers comportent :

Pour le document réglementaire

1 / LES ÉLÉMENTS DE SYNTHÈSE

- les informations générales statistiques, fiscales et les ratios financiers,
- les tableaux d'ensemble de l'équilibre financier par nature, en fonctionnement et investissement,
- la balance générale du budget.

2 / LES ÉLÉMENTS DU VOTE

Pour la section d'investissement :

- la vue d'ensemble des dépenses et recettes,
- les dépenses et recettes par nature ventilées selon la classification la plus fine de la M57,
- la liste des autorisations de programme. Seuls sont soumis au vote de l'assemblée les montants de chaque autorisation de programme et le crédit de paiement 2024.

Pour la section de fonctionnement :

- vue d'ensemble des dépenses et recettes,
- les dépenses et recettes par nature, ventilées selon la classification la plus fine de la M57,
- les annexes:
 - présentation croisée par fonction,
 - annexes patrimoniales (état de la dette, méthode des amortissements, provisions, opérations pour le compte de tiers, état des emprunts garantis, état du personnel).

3/ LES BUDGETS ANNEXES DE L'EAU, DE L'ASSAINISSEMENT, DES ZONES D'AMÉNAGEMENT, DES MOBILITÉS ACTIVES, DÉTAILLÉS OU SIMPLIFIÉS, CONFORMÉMENT À LA LÉGISLATION EN VIGUEUR

Pour le cahier d'investissement

- la liste des autorisations de programme,
- la liste des crédits annuels,
- la répartition des autorisations de programme par direction et par service, hors programmes financiers et crédits annuels,
- les mêmes détails sont présentés pour les budgets annexes de l'eau, de l'assainissement (M49), et ceux des zones d'aménagement (M57), mobilités actives (M57).

Le schéma ci-dessous synthétise les différentes dépenses et recettes de la section de fonctionnement et d'investissement pour le budget principal de l'Eurométropole de Strasbourg, détaillées dans la présente notice :

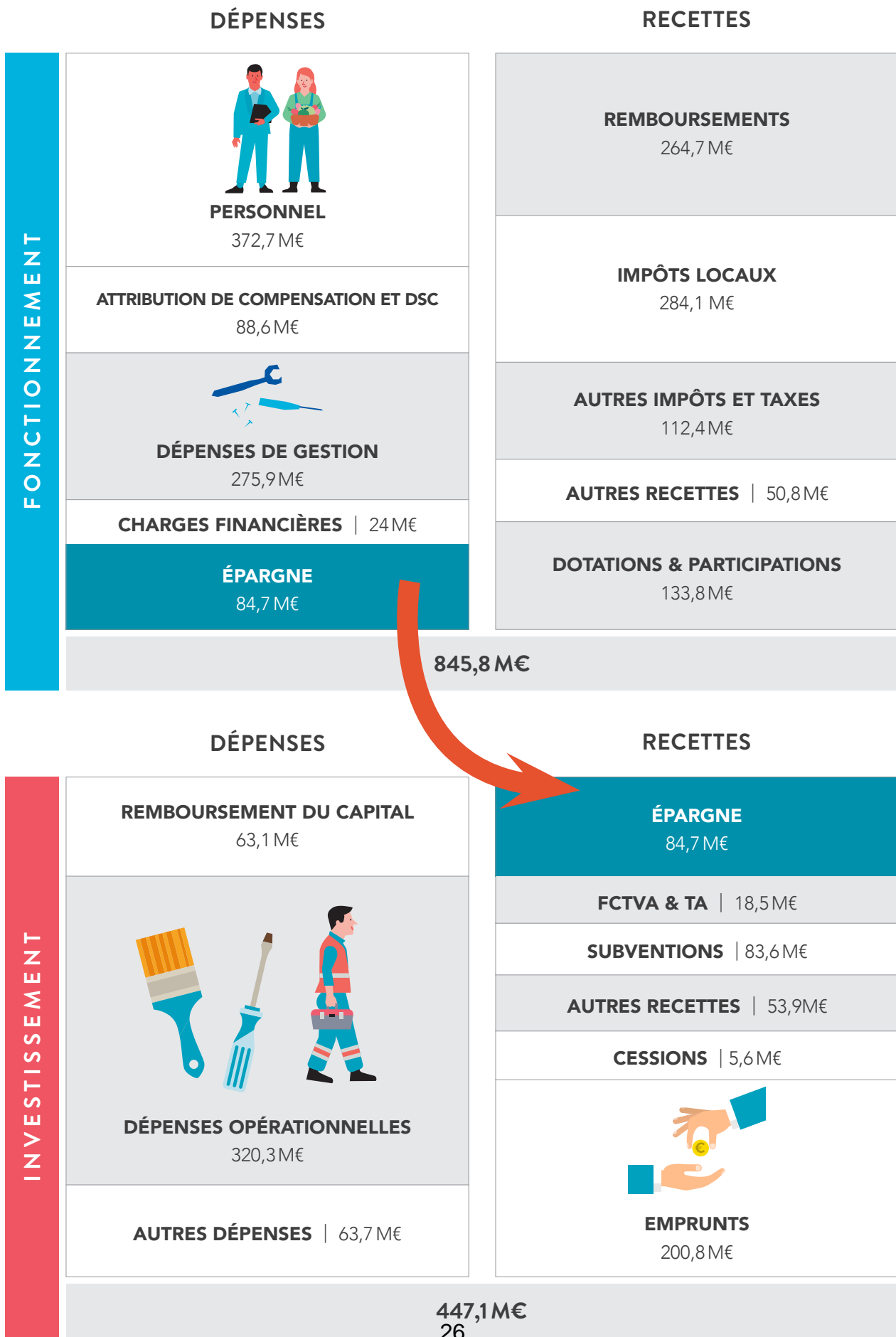

1. LA SECTION DE FONCTIONNEMENT

A. LES DÉPENSES

Le projet de budget 2024 intègre des dépenses réelles de fonctionnement à hauteur de 761,1M€ à comparer aux 751M€ du BP 2023, soit +1,3 % (ou +10,1M€).

BUDGET PRIMITIF - EUROMÉTROPOLE DE STRASBOURG - exercice 2024

SECTION DE FONCTIONNEMENT

NATURE DES DÉPENSES	Budget primitif 2022	Budget primitif 2023	Budget primitif 2024	%
1 Charges de gestion générale	109 698 946	129 077 131	125 201 963	-3,00%
Achats et variation de stocks	18 872 491	36 357 755	27 823 323	-23,47%
> Énergie	10 189 200	27 918 884	19 100 500	-31,59%
> Eau	1 218 500	1 219 500	1 179 908	-3,25%
> Fournitures	7 440 791	7 197 471	7 521 015	4,50%
> Autres	24 000	21 900	21 900	0,00%
Autres charges et charges externes	86 585 655	88 450 806	93 057 940	5,21%
Services extérieurs	65 738 957	68 449 896	71 572 533	4,56%
> Contrat de prestations de service	37 010 884	40 544 935	42 918 865	5,86%
dont fonctionnement unité de valorisation énergétique	13 740 600	14 187 045	13 202 523	-6,94%
> Entretien et réparations	18 646 419	18 395 783	19 090 159	3,77%
> Autres	10 081 654	9 509 178	9 563 509	0,57%
Autres services extérieurs	20 846 698	20 000 910	21 485 407	7,42%
> Frais de gardiennage	1 129 050	1 201 650	1 513 123	25,92%
> Frais de nettoyage des locaux	2 804 250	3 091 501	2 902 050	-6,13%
> Autres	16 913 398	15 707 759	17 070 234	8,67%
Impôts, taxes et versements assimilés (hors personnel)	4 240 800	4 268 570	4 320 700	1,22%
2 Dépenses de personnel	348 857 250	368 476 800	372 677 400	1,14%
Dépenses de personnel	342 243 250	361 253 925	364 853 400	1,00%
Impôts, taxes & versés assimilés s/rémunérations	6 614 000	7 222 875	7 824 000	8,32%
3 Autres charges de gestion courante	123 238 656	146 766 291	144 043 385	-2,83%
Subventions	37 835 039	34 111 599	36 147 332	5,97%
> Subventions de fonctionnement aux organismes publics	9 397 213	8 540 489	9 085 012	6,38%
> Subventions de fonctionnement aux associations et autres organismes	28 437 826	25 571 109	27 062 320	5,83%
Autres charges de gestion courante	85 403 617	112 654 692	107 896 053	-4,22%
> Versement au budget annexe des mobilités actives	38 400 000	62 800 000	57 400 000	-8,60%
> Contribution au SIS67	28 281 842	29 918 600	30 867 330	3,17%
> Versement au budget de l'assainissement	3 200 000	3 600 000	3 600 000	0,00%
> Autres	15 521 775	16 336 092	16 028 723	7,60%

4	Frais de fonctionnement des groupes d'élus	339 000	348 000	370 000	6,32%
5	Charges financières	10 300 000	16 150 000	24 005 000	48,64%
	Intérêts des emprunts et dettes	10 100 000	16 000 000	24 000 000	50,00%
	Autres charges financières	200 000	150 000	5 000	-96,67%
6	Charges spécifiques	311 470	300 000	300 000	0,00%
7	Atténuation de produits	90 154 678	89 881 778	90 502 252	0,69%
	Attribution de compensation	73 777 570	73 777 570	73 777 570	0,00%
	Dotations de solidarité communautaire	14 957 108	14 859 208	14 774 682	-0,57%
	Fonds de péréquation des ress. intercom. et com.	930 000	660 000	200 000	-69,70%
	Autres reversements	490 000	585 000	1 750 000	199,15%
8	Dotations aux provisions	0	0	4 000 000	
9	Financement de la section d'investissement	79 000 000	77 400 000	84 700 000	9,43%
	Amortissements des immobilisations	65 000 000	67 000 000	73 000 000	8,96%
	Amortissements des charges exceptionnelles	800 000	800 000	800 000	0,00%
	Virement de la section d'investissement	13 200 000	9 600 000	10 900 000	13,54%
	Autofinancement brut	73 000 000	70 000 000	79 000 000	12,86%
	Total des dépenses de fonctionnement	761 900 000	828 400 000	845 800 000	2,10%

Les charges de gestion

Les dépenses de gestion générale correspondent aux dépenses courantes de la collectivité. Elles sont en diminution de 3 %, à 125,2M€, soit -3,9M€ de BP à BP.

Achats et variations des stocks ▼ 23,5 %

Les achats et variations des stocks sont en baisse de 23,5 %, à 27,8M€ (-8,5M€).

Sont constatés :

- **les dépenses d'énergie**, en diminution de 8,8M€, à 19,1M€ suite aux prises de position effectuées tout au long de l'année 2023 et du plan de sobriété énergétique qui a permis de réduire la consommation énergétique de 14 % en un an ;
- **les dépenses d'eau** à 1,2M€, en quasi-stabilité ;
- **les dépenses en fournitures**, en augmentation de 0,3M€, de 7,2M€ à 7,5M€.

Autres charges & services externes ↗ 5,2 %

Le poste « autres charges et services externes » est en hausse de 5,2 %, passant de 88,5M€ au BP 2023 à 93,1M€ au BP 2024 (+4,6M€), dont :

- **les services extérieurs**, à 71,6M€, en croissance de 3,1M€ (+4,6 %), dont :
 - les dépenses informatiques, principalement la sous-traitance et la maintenance, qui passent de 12,5M€ à 14,1M€, en forte évolution suite à la passation de nouveaux marchés (+1,6M€) et qui sont remboursés à 60 % par la ville de Strasbourg ;
 - la gestion des déchets, dont les dépenses passent de 26,5M€ à 27,5M€, soit +1M€ de BP à BP, comprenant la collecte des bio-déchets (+1,2M€), les gestions des autres filières de déchets (+0,9M€) minoré du versement à l'unité de valorisation énergétique (-1M€) compte tenu de la baisse du tonnage constaté traité par l'usine ;
 - la gestion de la propreté, qui passe de 5,6M€ à 5,9M€, lié principalement à l'évolution du coût du balayage sur la voie publique (+0,3M€).
- **Les autres services extérieurs**, à 21,5M€, soit +1,5M€ de BP à BP, dont :
 - les frais de gardiennage à 1,5M€, soit +0,3M€ de BP à BP, lié à l'actualisation des marchés,
 - les frais de nettoyage des locaux à 2,9M€, soit -0,2M€ de BP à BP, et correspondant à l'optimisation des prestations,
 - la partie autres dépenses, à 17,1M€ soit + 1,4M€ de BP à BP, comprenant +0,5M€ dans le domaine de l'urbanisme, principalement l'écologie du territoire, +0,3M€ pour les autres dépenses informatiques, +0,2M€ pour le pôle tourisme et correspondant à des actions de communication et d'animation dans le domaine, +0,2M€ pour le contrat local de santé, +0,2M€ pour les ressources humaines, notamment l'actualisation du baromètre social, le coaching et les projets de management.

Impôts et taxes ↗ 1,2 %

Le poste impôts, taxes et versements assimilés est en faible hausse à 4,3M€, compte tenu du travail de dégrèvement effectué, permettant de limiter l'augmentation, malgré la prise en compte de l'évolution forfaitaire des bases ménages de fiscalité payée (+3,9 %).



Les dépenses de personnel

Les dépenses de personnel s'établissent au BP 2024 à 372,7M€ au lieu de 368,5M€ au BP 2023, soit +4,2M€ (+1,1 %).

Ce chapitre comprend, outre la rémunération des agent-es travaillant pour le budget principal de l'Eurométropole de Strasbourg, les rémunérations de celles et ceux qui exercent des missions dévolues aux budgets annexes de l'Eurométropole, la ville de Strasbourg, le CCAS, l'OND, la Caisse des écoles, ainsi que le personnel mis à disposition de l'EPCC Haute école des arts du Rhin (HEAR), de l'Orchestre philharmonique ou de la SPL Deux-Rives. Au total, le montant des dépenses de personnel liées aux autres budgets est estimé à 245,6M€, dont la Ville de Strasbourg représente la majorité avec 219M€.

L'évolution calculée est basée sur l'atterrissage de 2023 (hors prime exceptionnelle de 3,8M€) de 358,6M€, soit +14,1M€ qui s'explique par les éléments suivants :

- +3,5M€ d'ajout de 5 points d'indice à tous les agent-es à compter du 1^{er} janvier 2024,
- +2,9M€ d'impact en année pleine de mesures prises en 2023 (Séjour étendu, refonte des grilles, augmentation du point d'indice),
- +2M€ correspondant à l'effet GVT (glissement vieillesse technicité),
- +1,5M€ pour l'augmentation du taux de cotisation de la CNRACL,
- +1,2M€ d'entrées/sorties de personnel,
- +1M€ d'autres mesures (mutuelle, forfait mobilité durable...),
- +2M€ de mesures nationales.

Les dépenses de personnel de l'Eurométropole nettes des remboursements des autres collectivités et des budgets annexes s'élèvent au BP 2024 à 127,1M€.

L'estimation des dépenses de personnel faisant l'objet d'un remboursement de la ville, du CCAS, de l'OND, de la HEAR, de la SPL, de l'Orchestre et de la Caisse des écoles se base sur le taux arrêté lors de la Commission mixte paritaire du 25 janvier 2024, portant sur l'exercice 2023, à savoir 58,66 % de la charge des dépenses globales de personnel.

Le décompte définitif interviendra en fin d'exercice 2024, sur la base des éléments de la paie, par service, selon des modes de calcul adaptés aux spécificités de chacun des services (compétence, estimation du temps de travail des agents, critères d'activités), et sera soumis fin janvier 2025 à l'examen de la Commission mixte paritaire Ville-Eurométropole, dans le cadre de l'application de la convention de gestion de 1972, pour le calcul des remboursements 2024.



Les autres charges de gestion courante Évolution des subventions de 2023 à 2024

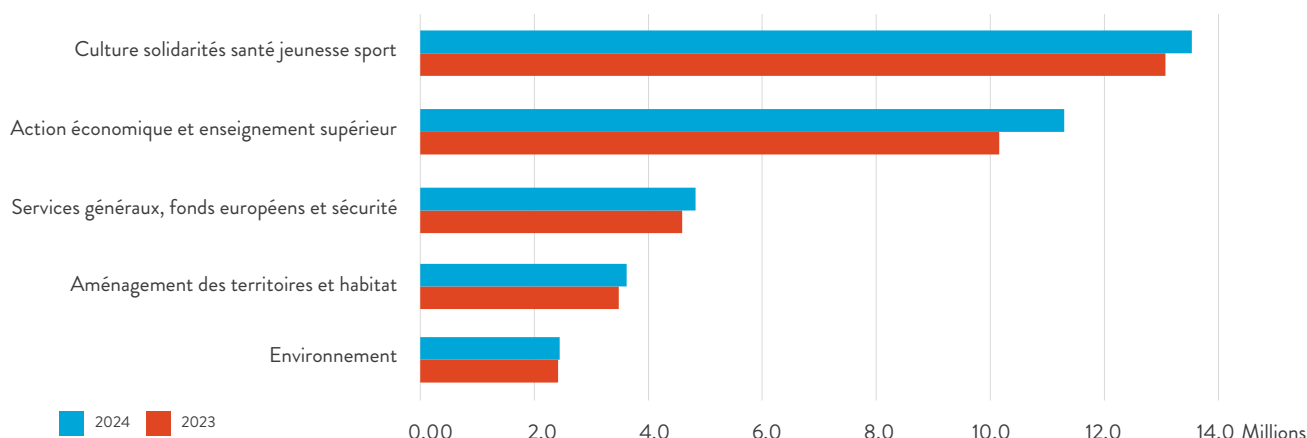

Subventions: 36,1M€ ↗6 %

Les subventions augmentent de 2 M€ (+6 %) à 36,1M€ au BP 2024 au lieu de 34,1M€ au BP 2023. Cette évolution est principalement due :

- à la culture, aux solidarités, la santé et la jeunesse et au sport, à 13,7M€, soit +0,5M€ de BP à BP, correspondant:
 - pour la culture, à 5,1M€ soit +0,3M€ de BP à BP, au soutien de l'Eurométropole à « Strasbourg capitale mondiale du livre »,
 - pour les solidarités, la santé et la jeunesse, à 6,6 M€, soit +0,2M€ de BP à BP, à l'augmentation du financement de l'hébergement (+0,1M€) et à l'insertion (+0,1M€);
 - le sport, à 2 M€ soit un montant en légère baisse de BP à BP.
- à l'action économique et à l'enseignement supérieur, à 11,4 M€ (+1,2 M€), principalement en faveur du tourisme, incluant +1M€ de subvention pour l'Office de tourisme et +0,1M€ pour son développement.

Les autres évolutions, qui s'équilibrent, correspondent :

- aux augmentations suivantes : l'emploi et l'insertion professionnelle (+0,3M€), l'entreprenariat (+0,2M€), l'économie culturelle et créative (+0,2M€) et le soutien au secteur de l'habitat et du bâtiment (+0,2M€);
- aux diminutions qui sont liées au soutien à l'aéroport (-0,4M€) conformément au nouveau contrat triennal, au tourisme d'affaire (-0,4M€) et au projet alimentaire territorial (- 0,1M€);
- aux services généraux et les fonds européens, à 4,9 M€, soit +0,2M€ de BP à BP, lié notamment à l'augmentation de l'enveloppe du Fonds social européen 2022-2029 qui s'élève en 2024 à 1M€;
- à l'aménagement du territoire et l'habitat à 3,7M€ (+0,1M€), consécutif à la hausse de la subvention prévisionnelle à l'ADEUS (à 2,9 M€);
- à l'environnement, à 2,5 M€, en légère augmentation de BP à BP.

Les subventions à accorder en cours d'exercice feront l'objet de délibérations spécifiques du Conseil de l'Eurométropole durant l'année afin d'en désigner les bénéficiaires. L'ensemble des subventions versées par l'Eurométropole figurera, comme chaque année, en annexe du compte administratif.

Répartition prévisionnelle par thématique des subventions aux associations et organismes de droit privé

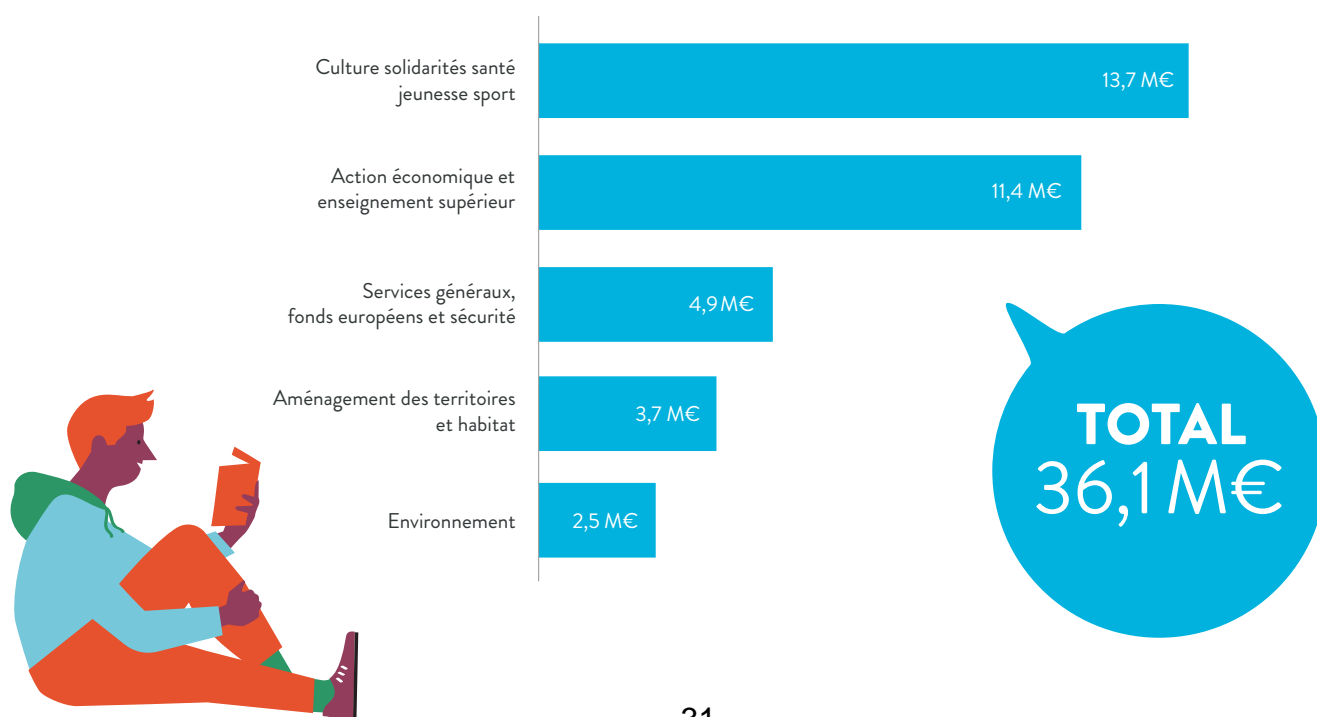

Autres charges de gestion courante (hors subventions) 107,9M€ ↘ 4,2 %

Les autres dépenses de gestion courante (hors subventions) font l'objet d'une diminution de 4,2 %, passant de 112,7M€ à 107,9M€ (-4,8M€). Cette évolution est liée pour :

- -5,4M€ à la contribution versée au budget annexe des mobilités actives, qui passe de 62,8M€ à 57,4M€. Cette évolution est principalement due, sur le budget annexe des mobilités actives (voir le détail à la partie dédiée à ce budget annexe) :
 - en dépenses, à la part énergie qui est en diminution prévisionnelle de 11,6M€ pour la CTS (de 26,4M€ en 2023 à 14,8M€ en 2024), ce qui permet de limiter l'augmentation de la contribution à la CTS à +1,9M€ (de 168,5M€ à 170,4M€ de BP à BP) ;
 - en recettes, au versement mobilité qui est inscrit en forte progression à 129M€, soit +7,5M€ de BP à BP.
- +1M€ pour la contribution au SIS 67, à 30,9M€, soit +3,2 % ;

La partie « autres » passe de 16,3M€ à 16M€, soit -0,3M€ comprenant notamment :

- +1M€ en faveur de la prévention spécialisée, dont le montant est de 5,7M€ à comparer aux 4,7M€ du BP 2023, afin de répondre aux besoins sociaux croissants sur le territoire ;
- +0,4M€ pour le fonds d'aide aux jeunes, à 0,9M€ au BP 2024 ;
- +0,1M€ pour les indemnités des élu·es, à 2,6M€ ;
- -2M€ d'indemnités Covid inscrites au BP 2023 et non reconduites en 2024.

Les charges financières

Les prévisions de charge de la dette s'établissent à 24M€ en section de fonctionnement pour les charges financières (ICNE – intérêts courus non échus – inclus), en augmentation de 48,6 % de BP à BP (+7,8M€) compte tenu de l'évolution importante des taux d'intérêts depuis l'exercice 2022 et à la politique d'investissement soutenue de l'Eurométropole de Strasbourg.

Les reversements de fiscalité

Les atténuations de produits, autrement dit les reversements de fiscalité, sont en augmentation de 0,6M€, à 90,5M€ (+0,7 %) correspondant à :

- 73,8M€ d'attribution de compensation versée aux communes, en stabilité
- 14,8M€ de dotation de solidarité communautaire, à -0,1M€,
- 0,2M€ au fonds de péréquation des ressources communales et intercommunales (FPIC), en diminution de 0,5M€ par rapport au BP 2023, l'inscription 2024 correspondant montant notifié au printemps 2023,
- 1,8M€ pour les autres reversements, en augmentation de 1,2M€, afin de prendre en compte les éventuels remboursements de fiscalité aux particuliers ou aux entreprises qui auraient été taxés à tort.





Les frais divers

Les frais de fonctionnement des groupes d'élus font l'objet d'un chapitre spécifique, conformément à la réglementation. **0,4M€** est prévu en 2024.

Depuis la révision de la nomenclature budgétaire et comptable M57 en 2018, les **charges exceptionnelles** sont devenues des charges dites « **spécifiques** », au sein desquelles il ne subsiste au budget que la nature « 673 - mandats annulés sur exercices antérieurs », dotée d'un montant de 0,3M€.

Par ailleurs, une **dotation aux provisions** de **4M€** est inscrite au budget primitif 2024 afin d'abonder les 8M€ déjà constitués en 2023 pour le risque lié à la gestion de l'unité de valorisation énergétique (UVE).

Financement de la section d'investissement

La contribution au financement prévisionnel de la section d'investissement de l'exercice 2024 s'élève à 84,7M€, en augmentation de 7,3M€, et se décompose en :

- amortissement technique obligatoire de l'actif renouvelable, pour 73 M€, en forte évolution (+6M€), suite à la mise en place de l'amortissement au « prorata temporis », conformément à la réglementation ;
- virement complémentaire à la section d'investissement, pour 10,9M€ ;
- amortissement de l'étalement de charges de 0,8M€ correspondant à la 5^e année sur 5 ans, et d'un montant total de 4M€ lié aux dépenses supportées par la collectivité au titre de la lutte contre le Covid 19 constatées sur l'exercice 2020.

L'autofinancement brut, soit le surplus dégagé par la section de fonctionnement pour financer la section d'investissement (autrement dit les recettes réelles de fonctionnement moins les dépenses réelles de fonctionnement) passe de 70 M€ à 79 M€, soit +9 M€ de BP à BP.

Autofinancement au budget primitif

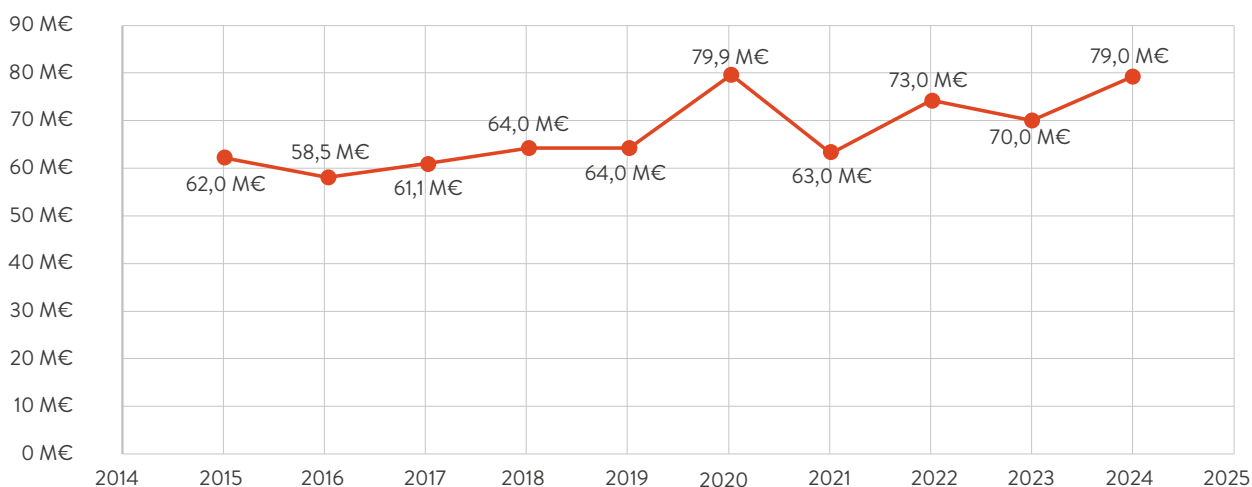

Synthèse : répartition des postes de dépenses de la section de fonctionnement

Répartition des dépenses de fonctionnement par poste

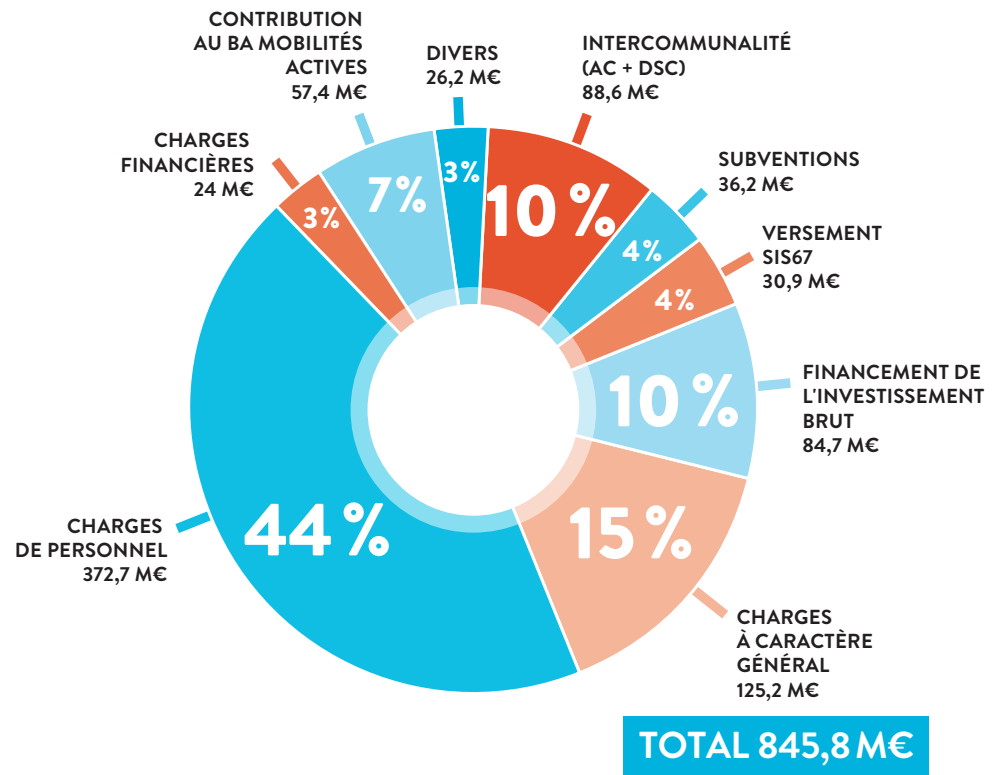

Répartition des dépenses de fonctionnement par fonction incluant la part des dépenses remboursées

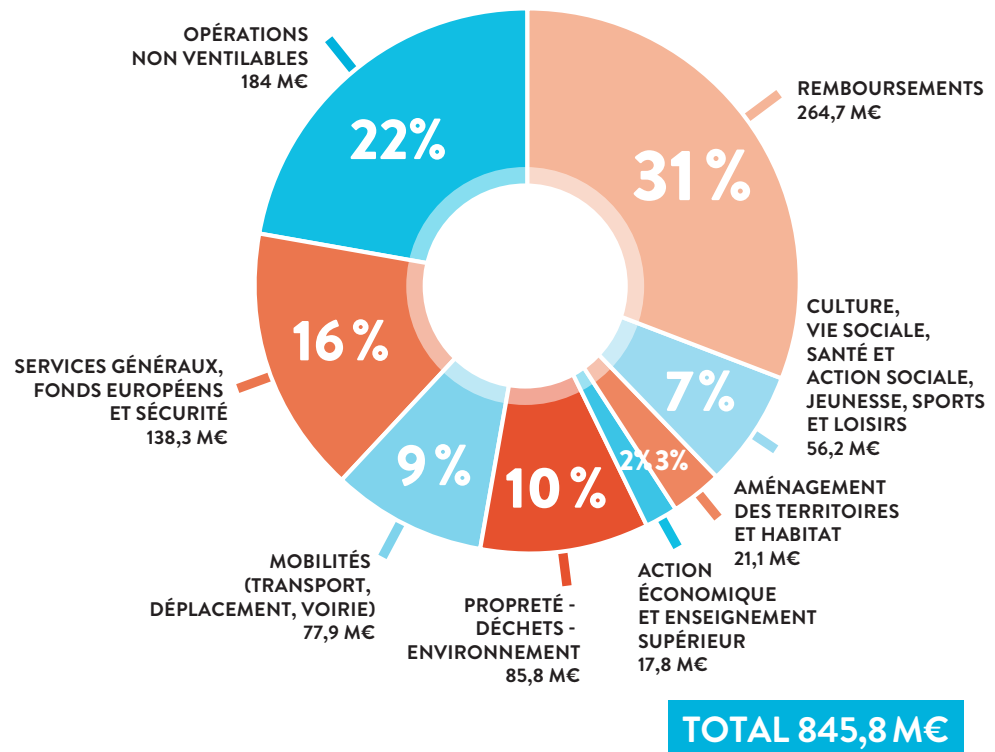

Le détail des dépenses de fonctionnement par fonction/politique publique :

La propreté, les déchets et l'environnement - 85,8 M€ (10 %)

correspondent à :

- 41,8 M€ de dépenses de personnel,
- 44 M€ de dépenses directes, dont :
 - 14,1 M€ pour le traitement des déchets de l'unité de valorisation énergétique,
 - 9 M€ pour les autres filières de traitement des déchets,
 - 6,4 M€ pour la propreté urbaine, dont 1 M€ pour les toilettes publiques,
 - 6,1 M€ pour la collecte et la valorisation des déchets,
 - 3,6 M€ pour les eaux pluviales,
 - 2,4 M€ pour le plan climat,
 - 1,1 M€ pour la gestion et la prévention des risques environnementaux,
 - 0,9 M€ pour l'éducation à l'environnement et l'écologie du territoire,
 - 0,3 M€ pour l'exploitation du réseau d'assainissement.

Les mobilités - 77,9 M€ (9 %)

recouvrent une acception très large puisque regroupent la voirie, le transport collectif (hors budget annexe), la circulation, la signalisation et les déplacements.

Elles sont notamment constituées de :

- 12,1 M€ de dépenses de personnel,
- 65,8 M€ de dépenses directes, réparties entre :
 - 57,4 M€ de subvention d'équilibre au budget annexe des mobilités actives,
 - 6 M€ pour les voies publiques dont 1,4 M€ lié au transfert des routes nationales,
 - 1,2 M€ pour le SIRAC,
 - 0,7 M€ pour les stationnements en ouvrage,
 - 0,3 M€ pour la gestion de la zone à faibles émissions.

La culture, la vie sociale, la santé et l'action sociale, la jeunesse, les sports et loisirs - 56,2 M€ (7 %)

comportent :

- 23,5 M€ de dépenses de personnel,
- 32,7 M€ de dépenses directes, dont :
 - 15,6 M€ pour les solidarités, la santé et la jeunesse, dont 6,9 M€ pour la jeunesse, 5,9 M€ pour la lutte contre l'exclusion et 2,3 M€ pour le pôle insertion et développement social,
 - 8,6 M€ pour la culture incluant 2,4 M€ de contribution de l'Eurométropole au Conservatoire, 2,1 M€ pour l'action culturelle et la mission de développement des publics, 2 M€ pour les médiathèques métropolitaines et 2 M€ pour les autres domaines culturels (Opéra, Orchestre, Archives, Musées),
 - 7,5 M€ pour les sports, dont 4,1 M€ pour les piscines, plans d'eau et la patinoire, 2,8 M€ pour la vie sportive et 0,5 M€ pour le patrimoine sportif,
 - 0,9 M€ pour le service hygiène et santé environnementale,
 - 0,1 M€ pour les animations de fin d'année.

L'aménagement du territoire et l'habitat - 21,1 M€ (3 %)

comprennent :

- 12,2 M€ de dépenses de personnel,
- 8,8 M€ de dépenses directes, dont principalement :
 - 3,5 M€ pour l'urbanisme, dont 2,9 M€ de subvention à l'ADEUS,
 - 1,7 M€ pour la politique foncière et la gestion du patrimoine,
 - 1,4 M€ en faveur des espaces verts,
 - 1 M€ au profit de l'habitat,
 - 1 M€ pour la gestion des aires d'accueil des gens du voyage.

L'action économique et l'enseignement supérieur - 17,8 M€ (2 %)

comprennent:

- 3,2 M€ de dépenses de personnel,
- 14,6 M€ pour des dépenses directes, correspondant notamment à :
 - 4,2 M€ pour le tourisme, le commerce, l'artisanat et l'entrepreneuriat,
 - 3,3 M€ pour l'enseignement supérieur et la recherche,
 - 3 M€ pour l'emploi et l'économie solidaire,
 - 1,2 M€ pour l'appel à projet PIA – Territoires de santé de demain,
 - 0,7 M€ pour le soutien à l'aéroport,
 - 0,8 M€ de reversement de taxe de séjour à la Collectivité Européenne d'Alsace,
 - 0,5 M€ pour la communication économique,
 - 0,3 M€ pour l'agriculture péri-urbaine
 - 0,2 M€ pour le soutien au secteur de l'habitat et du bâtiment,
 - 0,2 M€ pour la mission digitale.

Les services généraux, les fonds européens et la sécurité - 138,3 M€ (16 %)

Cette fonction comprend les services généraux de l'administration, les fonds européens et la sécurité qui intègrent les charges de personnel des fonctions ressource (34,3 M€), la contribution au SIS 67 (30,9 M€), l'énergie (19,1 M€), les dépenses informatiques (17 M€), celles du parc de véhicules (5,7 M€), les fonds européens et à vocation internationale (2,1 M€) ainsi que toutes les autres dépenses imputables aux ressources (eau, communication, imprimerie, formation, vêtements de travail, subvention aux amicales du personnel et sportives, matériel, assurances, contentieux, passation de marchés etc.).

Les opérations non ventilables - 184 M€ (21 %)

intègrent notamment le financement de la section d'investissement (84,7 M€) et les atténuations de produits (90,5 M€) constituées principalement de l'attribution de compensation, de la dotation de solidarité communautaire et de la contribution escomptée au fonds de péréquation des ressources communales et intercommunales (FPIC), estimée sur la base du notifié 2023.

Les remboursements - 264,7 M€ (31 %)

intègrent notamment les dépenses de personnel remboursées (245,6 M€ dont 219 M€ de la Ville de Strasbourg), et les frais d'administration générales remboursés (19,1 M€ dont 12,4 M€ de la part de la Ville de Strasbourg).

B. LES RECETTES

Les recettes réelles de fonctionnement s'établissent à 840,1M€ à comparer aux 821M€ du BP 2023, soit +2,3 % (+19,1M€).

BUDGET PRIMITIF - EUROMÉTROPOLE DE STRASBOURG - Exercice 2024

SECTION DE FONCTIONNEMENT

NATURE DES RECETTES		Budget primitif 2022	Budget primitif 2023	Budget primitif 2024	%
1	Produits des services du domaine et ventes diverses	264 168 635	280 156 885	284 971 994	1,72 %
	Remboursements	246 318 000	259 155 000	264 735 000	2,15 %
	Mise à disposition de personnel facturée (collectivité employeur unique)	229 668 000	241 405 000	245 585 000	1,73 %
	> Aux budgets annexes eau, assainissement, BAMA	17 300 000	17 600 000	18 125 000	2,98 %
	> A la Ville, budgets annexes, OND, CCAS, Caisse des Écoles, Amicale, associations, HEAR et OPS	212 368 000	223 805 000	227 460 000	1,63 %
	Recouvrement frais de gestion s/Ville	10 300 000	11 000 000	12 400 000	12,73 %
	Recouvrement frais de gestion s/ budgets annexes eau, ass. Et BAMA	6 350 000	6 750 000	6 750 000	1,73 %
	Recettes du domaine et ventes diverses (Hors remboursements)	17 850 635	21 001 885	20 236 994	-3,64 %
	Droits de permis de stationnement et de location sur la voie publique	3 221 900	3 223 300	3 381 900	4,92 %
	Autres redevances et recettes diverses	292 885	442 885	354 567	-19,94 %
	Travaux	100 000	180 000	167 000	-7,22 %
	Redevance d'enlèvement des ordures et des déchets	8 960 000	12 013 000	11 093 000	-7,66 %
	Redevances et droits des services à caractère culturel	323 000	302 500	321 500	6,28 %
	Redevances et droits des services à caractère sportif et de loisirs	3 347 000	3 649 000	3 789 000	3,84 %
	Autres prestations de services	145 000	145 000	155 000	6,90 %
	Autres produits d'activités annexes (abonnements et vente d'ouvrages)	909 500	644 500	489 500	-24,05 %
	Autres produits	551 350	401 700	485 527	20,87 %

2	Impôts et taxes	341 758 134	370 796 134	396 506 292	6,93 %
	Ressources fiscales	247 400 000	274 700 000	284 109 378	3,43 %
	Fiscalité reversée	26 846 914	26 846 914	33 446 914	24,58 %
	> FNGIR	24 354 204	24 354 204	24 354 204	0,00 %
	> Attribution de compensation	2 492 710	2 492 710	2 492 710	0,00 %
	> Autres reversements de fiscalité			6 600 000	
	Taxe d'enlèvement des ordures ménagères	62 000 000	63 000 000	70 400 000	11,75 %
	Taxe de séjour	5 350 000	6 000 000	8 250 000	37,50 %
	Autres taxes	161 220	249 220	300 000	20,38 %

3	Dotations et participations	128 885 042	131 026 254	133 797 628	2,12 %
	D.G.F.	78 944 500	78 800 000	79 360 000	0,71 %
	Dotation générale de décentralisation	147 775	147 775	147 775	0,00 %
	Participations	4 430 678	5 462 078	5 052 895	-7,49 %
	FCTVA	900 000	900 000	900 000	0,00 %
	Compensations, attributions et autres participations	44 462 089	45 716 401	48 336 958	5,73 %
	> Dotations et compensations relatives à la DC RTP	12 794 756	12 794 756	12 660 000	-1,05 %
	> Allocations compensatrices	31 667 333	32 921 645	35 676 958	8,37 %

4	Autres produits de gestion courante	18 986 430	22 614 006	20 506 141	-9,32 %
	Revenus des immeubles	3 456 259	3 562 039	3 551 351	-0,30 %
	Redevances versées par les fermiers concessionnaires	6 102 471	8 344 597	7 415 123	-11,14 %
	Produits divers de gestion courante	9 427 700	10 707 370	9 539 667	-10,91 %
5	Produits financiers	189 953	481 474	727 236	51,04 %
	Produits des participations	161 953	464 974	719 236	54,68 %
	Produits des autres immobilisations financières	28 000	16 500	8 000	-51,52 %
6	Produits spécifiques	285 801	94 242	502 096	432,77 %
	Mandats annulés (sur les exercices antérieurs) ou atteint par la déchéance	285 801	94 242	502 096	432,77 %
7	Atténuation de charges	1 626 005	2 531 005	2 688 613	6,23 %
	Remboursement sur rémunérations du personnel	1 314 655	2 179 655	2 323 613	6,60 %
	Remboursement sur charges de sécurité sociale et de prévoyance	300 000	350 000	350 000	0,00 %
	Autres atténuations de charges	11 350	1 350	15 000	1 011,11 %
8	Reprise sur amortissements et provisions	0	13 300 000	400 000	-96,99 %
9	Quote-part des subi. d'inv. transférée au compte de résultat	6 000 000	7 400 000	5 700 000	-22,97 %
Total des recettes de fonctionnement		761 900 000	828 400 000	845 800 000	2,10 %

Produits des services et du domaine

Les produits des services et du domaine augmentent de 1,7 %, passant de 280,2M€ à 285M€ (soit +4,8M€).

Ce chapitre intègre principalement le remboursement des frais généraux et de personnels des collectivités et entités associées ainsi que des budgets annexes. Leur montant s'élève à 264,7M€ au BP 2024 au lieu de 259,2M€ en 2023 (+5,6M€), notamment liés à :

- l'augmentation prévisionnelle des remboursements des collectivités et entités satellites (+3,7M€), principalement celle de la part de la ville de Strasbourg, pour +4M€ ;
- l'ajustement à la hausse des remboursements de dépenses de personnel de la part des budgets annexes (0,5M€) ;
- l'augmentation des remboursements des frais d'administration générale de la ville de Strasbourg (+1,4M€).

Hormis ces remboursements, les produits des services rendus s'établissent à 20,2M€ au lieu de 21M€ au BP 2023, soit une diminution de 0,8M€ de BP à BP (-3,6 %). Cette évolution est principalement due à la redevance spéciale pour les déchets non ménagers, à 11,1M€ au lieu de 12M€ au BP 2023 (- 0,9M€), la dynamique de ce produit étant moins forte qu'initialement escomptée.



Impôts et taxes

Ce poste passe de 370,8 M€ à 396,5 M€, en augmentation de 6,9 % (+25,7 M€) expliquée comme suit :

- +9,4 M€ pour les contributions directes, à hauteur de 284,1 M€ en 2024 au lieu de 274,7 M€ au BP 2023, dont les évolutions sont détaillées ci-dessous :

En M€	BP 2023	BP 2024	Évolution
Total impôts directs locaux	116	119,5	3,5
Cotisation foncière des entreprises	74,3	77,7	3,4
Taxe d'habitation sur les résidences secondaires	5,2	4,0	-1,2
Taxe foncière sur les propriétés bâties	35,6	36,8	1,2
Taxe foncière sur les propriétés non bâties	0,2	0,2	0,0
Taxe additionnelle non bâti	0,7	0,8	0,1
Impôt forfaitaire sur les entreprises de réseaux – IFER	2,7	3,0	0,3
Taxe sur les surfaces commerciales – TASCOM	6,5	6,0	-0,5
Fraction de TVA en compensation suppression THRP	96,0	97,6	1,6
Fraction de TVA en compensation suppression CVAE	53,5	58,0	4,5
TOTAL	274,7	284,1	9,4

En cohérence avec les orientations budgétaires, les taux 2024 des recettes fiscales de l'Eurométropole de Strasbourg sont stables par rapport à 2023 :

- taxe foncière sur les propriétés bâties : 4,60 %
 - taxe foncière sur les propriétés non bâties : 4,94 %
 - cotisation foncière des entreprises : 26,83 %
 - taxe d'habitation sur les résidences secondaires et autres locaux meublés non affectés à l'habitation principale : 11,25 %
- +7,4 M€ pour la taxe d'enlèvement des ordures ménagères, qui est inscrite à 70,4 M€ au lieu de 63 M€ au BP 2023, cette taxe restant toujours dynamique par rapport à la redevance spéciale ;
 - +2,3 M€ pour l'inscription de la taxe de séjour à hauteur de 8,3 M€ au lieu de 6 M€ en 2023.

Dotations et participations

Ce poste, qui comprend la DGF, les participations et les allocations compensatrices, passe de 131 M€ à 133,8 M€, en hausse de 2,1 % (+2,8 M€), répartis comme suit :

- +2,6 M€ pour les compensations de fiscalité, correspondant notamment à la croissance programmée de la compensation des pertes de bases foncières des établissements industriels ;
- +0,6 M€ pour le montant 2024 de la DGF de BP à BP qui est estimé à 79,4 M€ ;
- 0,4 M€ pour les participations qui s'élèvent à 5,1 M€ au BP 2024, dont la diminution est principalement liée au Fonds social européen (FSE), dont les recettes passent de 1 M€ à 0,6 M€ de BP à BP. L'autre principale recette concerne le projet PIA – territoire santé de demain, dont les recettes restent stables à 1,2 M€.



Autres produits de gestion courante

Ce poste enregistre une baisse de 2,1M€, soit un montant de 20,5M€ au BP 2024 au lieu de 22,6M€ au BP 2023 (-9,3 %).

L'évolution concerne, pour :

- +0,4M€ de remboursement de prestations au personnel, non inscrits en 2023 et correspondant à la part de masse salariale de l'amicale remboursée à l'Eurométropole,
- +0,3M€ les redevances concernant les redevances des nouvelles DSP de réseaux de chaleur,
- +0,3M€, le résultat de la concession d'aménagement de la ZAC des poteries,
- +0,2M€, la redevance versée par le Zénith,
- +0,1M€ les remboursements de charge dans le cadre du mandat de gestion du patrimoine de l'Eurométropole,
- -1,5M€ les stationnements en ouvrage, à 4,5M€ au lieu de 6M€ en 2023, l'année dernière ayant enregistré une recette exceptionnelle de 1,5M€ correspondant au rattrapage de l'exercice 2021,
- -1,9M€ le domaine des autres filières de déchets, correspondant principalement aux ventes matière, lié à la forte diminution des prix qui a été constatée lors de l'exercice 2023.

Produits financiers

Les produits financiers sont constitués essentiellement du produit des participations que détient l'Eurométropole de Strasbourg dans diverses structures (sociétés d'économies mixtes...). Leur montant est prévu à 0,7M€ en 2024, en augmentation de 0,2M€ de BP à BP.

Produits spécifiques

Les produits exceptionnels depuis le BP 2019 recouvrent des recettes dites « **spécifiques** », au sein desquelles il ne subsiste que la nature « 773 - titres annulés sur exercices antérieurs », dotée de 0,5M€ en 2024 au lieu de 0,1M€ au BP 2023, lié pour 0,4M€ aux reliquats 2021-2023 du fonds d'aide aux jeunes à rembourser à la collectivité, conformément à la réglementation.

Atténuation de charges

Ce poste est en augmentation de 0,2M€, à 2,7M€ au lieu de 2,5M€ (soit +6,2 %), liée aux évolutions de remboursements et participations aux rémunérations de personnel provenant de partenaires .

Reprise sur amortissements et provisions

Un montant de 0,4M€ est inscrit en recette, lié à une reprise de provisions concernant un contentieux avec la CNRACL, désormais atteint par la déchéance quadriennale.

Le graphique ci-dessous retrace les recettes de fonctionnement par poste

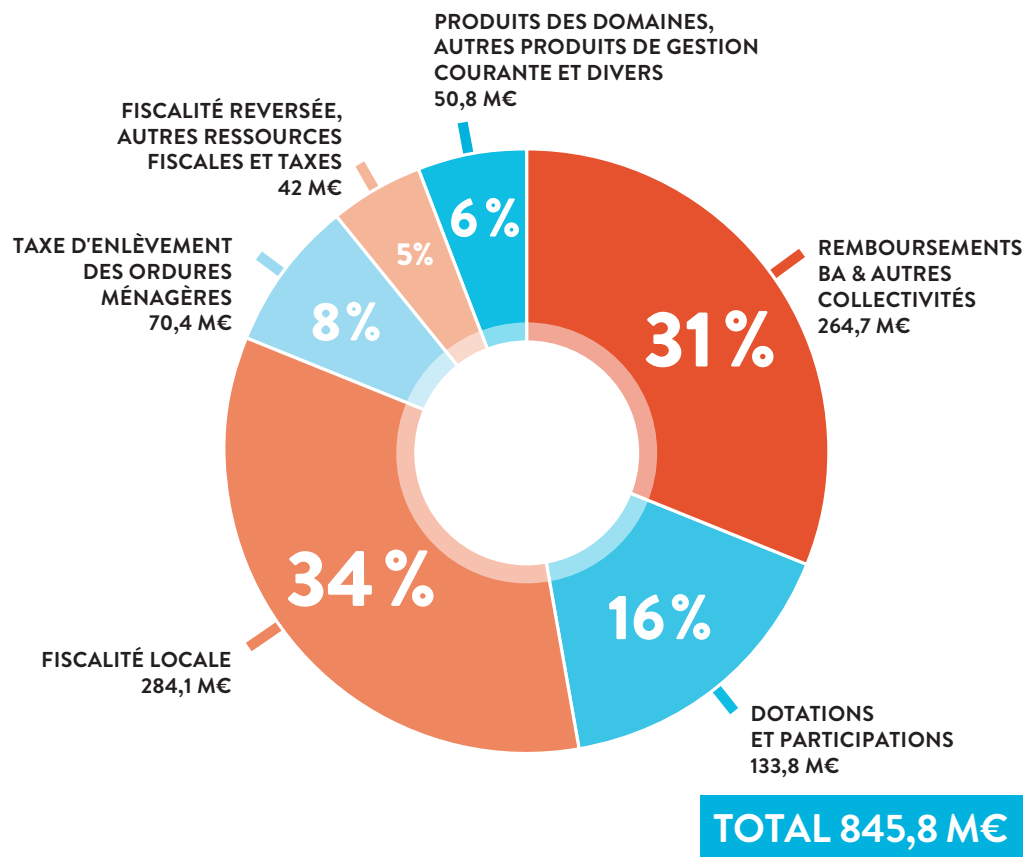

2. LA SECTION D'INVESTISSEMENT

Le budget d'investissement est présenté en autorisations de programme (AP) et crédits annuels.

La procédure des AP est réservée aux seules opérations d'équipement qui présentent un caractère pluriannuel. Ces crédits pluriannuels sont votés par chapitre et par AP.

Les crédits annuels sont eux votés par chapitre budgétaire, à l'instar des crédits de fonctionnement. Il s'agit de crédits d'équipement récurrents ou de crédits financiers (dette, amortissement, écritures d'ordre...).

Qu'ils soient annuels ou pluriannuels, tous les crédits d'investissement sont codifiés par un numéro de programme.

Les AP peuvent être individualisées ou globalisées.

Les AP individualisées correspondent aux grands projets de la collectivité qui nécessitent un affichage particulier. Elles sont relatives à une seule opération physique et perdurent jusqu'à l'achèvement du projet sans limitation de durée.

Les AP globalisées regroupent des opérations relatives à une même action (en identifiant un ensemble de chantiers cohérents) ou à la mise en œuvre d'une politique. Elles portent sur plusieurs opérations physiques dont le montant global est égal à la somme du coût des différentes opérations qui les composent.

Par ailleurs, le montant des AP est égal aux seuls programmes en cours, les programmes clôturés étant exclus du montant.

À noter que le retrait systématique des programmes clos porte sur les seules AP globalisées.

Les crédits d'investissement s'équilibrent en dépenses et en recettes à 447,1 M€ :

Investissement opérationnel	320,3 M€
Programmes financiers	126,8 M€

Les programmes financiers recouvrent notamment le remboursement en capital des emprunts, incluant les emprunts obligataires (63,1 M€), les emprunts pour tirage sur lignes de trésorerie (20 M€), équilibrées par des recettes du même montant, les subventions d'investissement transférées au compte de résultat (5,7 M€), le reversement aux communes d'une part de la taxe d'aménagement (3 M€), les avances, équilibrées en dépenses et en recettes (21,3 M€), les participations (1 M€), les prêts et créances accordés (7,8 M€) et les remboursements de subventions trop versées (4,9 M€).

Évolution des dépenses d'investissement opérationnel inscrites au BP

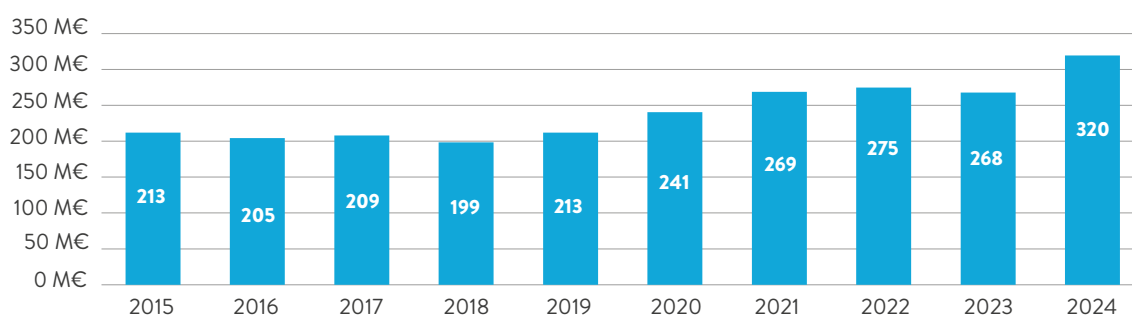

Répartition de dépenses d'équipement par domaine d'investissement

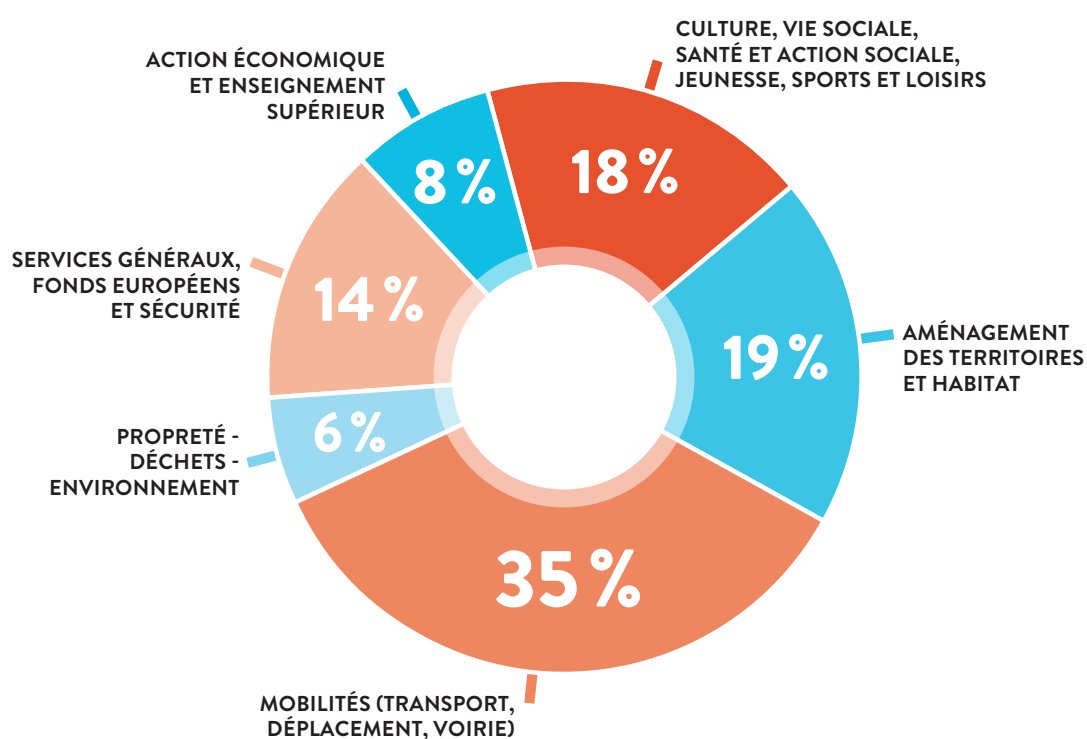
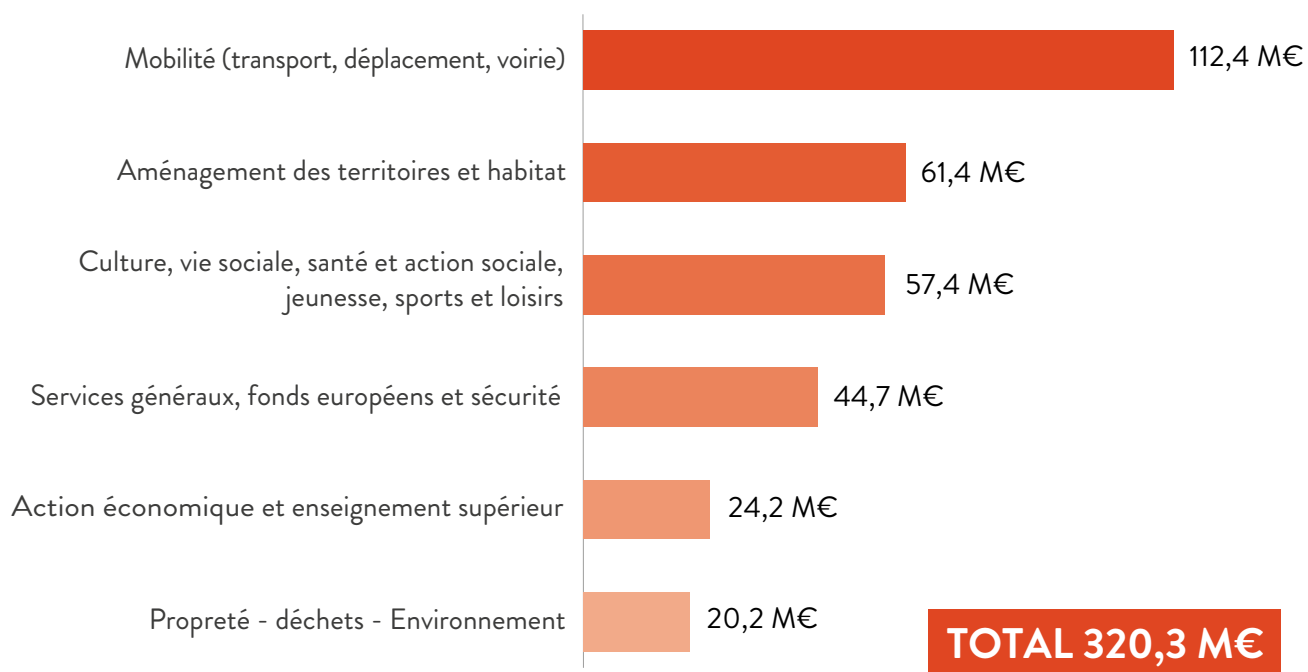

LE SECTEUR DES MOBILITÉS (TRANSPORT, DÉPLACEMENT, VOIRIE) À 112,4 M€ : 35 %

Ce secteur « des mobilités » recouvre une acception très large puisqu'il regroupe l'accompagnement des extensions de transports collectifs (hors budget annexe), la voirie, la circulation, la signalisation et les déplacements.

S'agissant du **transport collectif**, on retrouve au budget principal, outre les dépenses de transports hors contrat de concession, les investissements effectués dans le cadre des extensions tramway et bus qui ont vocation à rester dans le patrimoine de la collectivité. Il s'agit des acquisitions foncières et des déviations de réseaux, payées directement par l'Eurométropole, ainsi que de la voirie et des ouvrages d'art, payés par la CTS dans le cadre des travaux d'extension. Ils font l'objet d'avances de trésorerie de la part de l'Eurométropole à la CTS.

Le **transport collectif et les opérations d'accompagnement** s'élèvent dans le budget principal à **49,4 M€** au BP 2024 et correspond aux éléments suivants :

- **22,5 M€** pour l'extension de tramway vers l'Ouest de l'agglomération,
- **12,4 M€** pour l'extension de tramway vers le Nord de l'agglomération,
- **8,3 M€** de dépenses annexes aux extensions de tramway intégrant 4,3 M€ pour l'aménagement de la gare routière et de la gare basse, 1,7 M€ d'opération cyclable annexe au tramway vers le nord et 1,4 M€ de déviations de réseaux,
- **5,7 M€** pour le bouclage sud du BHNS (bus à haut niveau de service) Gare-Étoile.

Les dépenses de transports intégrées au budget annexe font l'objet d'une description détaillée dans la partie dédiée à ce budget annexe (*voir infra*).

Le montant dédié à la partie **voirie**, à **44 M€**, regroupe les grands projets, la voirie sur le territoire de l'Eurométropole, les travaux liés aux transferts de compétences et les opérations de rénovation urbaine, répartis de la façon suivante :

- **18,4 M€** à destination de projets spécifiques de voirie, incluant notamment 12,4 M€ pour le projet de transport en site propre Ouest (TSPO) sur l'A351, 1,5 M€ pour l'entretien des voiries du port autonome, 1 M€ pour la requalification de la M35, 0,8 M€ pour le réaménagement des voiries dans le cadre du REM interurbain, 0,5 M€ pour l'aménagement des abords du stade de la Meinau, 0,5 M€ pour la liaison COS aéroport, 0,4 M€ pour l'accompagnement de l'accessibilité de l'arc ouest, 0,4 M€ à destination de la RD263 – zone commerciale nord, 0,4 M€ de solde de la rue du péage ou encore 0,2 M€ pour la rocade sud;
- **16,9 M€** pour les opérations de voirie, ouvrages d'art et les pistes cyclables attenantes, dans les 33 communes de l'Eurométropole incluant 2 M€ pour le schéma directeur vélo. À noter que les pistes cyclables en site propre sont portées par le budget annexe des mobilités actives (BAMA) depuis le BP 2021. Elles sont dotées de 6,1 M€ en 2024 ;
- **6,5 M€** pour les travaux sur les routes nationales (3,4 M€) et départementales (3,1 M€) suite au transfert par l'État des routes et portions d'autoroutes ;
- **2,2 M€** pour la rénovation urbaine, dont 0,8 M€ pour le quartier du Neuhof, 0,3 M€ pour le quartier de l'Elsau, 0,4 M€ pour HautePierre, 0,3 M€ pour le quartier des écrivains à Schiltigheim-Bischheim, 0,2 M€ pour le quartier de la Meinau et 0,2 M€ pour Cronembourg.

La circulation, la signalisation et les déplacements s'élèvent à **19 M€**, dont :

- **10,9 M€** sont destinés aux déplacements et aux voies publiques, dont 3,1 M€ pour le développement et l'entretien des ouvrages d'art, 1,5 M€ pour les pôles d'échanges multimodaux, 1,2 M€ pour les travaux sur les ponts et les quais dont 0,6 M€ pour le pont de l'Europe, 1,1 M€ pour les créations de parkings principalement dans les communes, 0,4 M€ pour les travaux sur l'avenue du Rhin, 0,4 M€ pour la réfection des fouilles et 2,1 M€ de crédits annuels ;



- **4,6M€** pour la politique liée à la mise en place de la zone à faibles émissions - mobilité (ZFE) répartis entre 4,3 M€ d'aides aux particuliers et aux entreprises et 0,3 M€ de signalétique ;
- **3,5M€** pour le SIRAC, incluant 2,4 M€ de crédits annuels, 0,8 M€ pour la sécurisation des espaces publics 0,3 M€ pour le projet SMARTCITY et 0,1 M€ pour la vidéo verbalisation.

LE POSTE AMÉNAGEMENT DES TERRITOIRES ET HABITAT

À 61,4 M€ : 19 %

est composé de :

- **25,8M€** dédiés au logement, répartis principalement entre le logement locatif aidé (10 M€), l'aide à l'habitat privé (7 M€), les programmes affectés à la rénovation urbaine (6,5 M€) correspondant principalement à l'aide à l'habitat public (5 M€), l'accompagnement des travaux sur les espaces extérieurs des logements sociaux (1 M€) et la végétalisation des logements (0,2 M€).
À ces montants, il y a lieu d'ajouter l'inscription de 1 M€ pour l'accompagnement à la réhabilitation thermique du parc privé qui entre dans sa phase opérationnelle, en lien avec la Région Grand Est ;
- **16,3M€** d'aménagements urbains, notamment :
 - 5 M€ d'aménagements urbains et fonciers dans le secteur géographique du Wacken,
 - 3,5 M€ inscrits pour les accompagnements voirie des opérations d'aménagement et des programmes immobiliers,
 - 2,5 M€ pour la fluidification de l'accessibilité de la zone commerciale sud,
 - 1,2 M€ pour la zone commerciale nord,
 - 1 M€ inscrits pour le projet porte des romains,
 - 1 M€ pour la manufacture de tabac,
 - 0,9 M€ pour le financement de la ZAC de Reichstett et la ZAC Baggersee,
 - 0,5 M€ d'études de restructuration de sites à vocation économique,
 - 0,5 M€ pour la ZAC du parc d'innovation d'Illkirch ;
- **4,5M€** d'acquisitions foncières et immobilières dont 1 M€ pour la production de logements sociaux ;
- **3,3M€** pour les programmes des rénovations des espaces extérieurs des logements sociaux pour Schiltigheim (1,5 M€) ainsi que les quartiers Rotterdam (0,9 M€), Hohberg (0,4 M€). 0,5 M€ sont fléchés pour les fonds d'investissement des grands ensembles ;
- **3,7M€** pour l'aménagement et la création de lieux de stationnement pour les gens du voyage ;
- **2,6M€** pour les crédits annuels au sein de ce secteur ;
- **2,4M€** pour les opérations de rénovation urbaine notamment pour les quartiers du Neuhof (0,7 M€), de Cronembourg (0,2 M€) et de Hautepierre (0,2 M€). 1 M€ sont affectés par ailleurs à l'ingénierie et la conduite de projets ;
- **2,3M€** pour la transformation écologique du territoire, dont 1,6 M€ de renouvellement et d'extension du patrimoine arboré, 0,5 M€ pour les parcs naturels urbains, 0,1 M€ pour renaturation des milieux naturels et 0,1 M€ pour la réduction des zones de fragmentation écologique.

LES THÉMATIQUES CULTURE, VIE SOCIALE, SANTÉ ET ACTION SOCIALE, JEUNESSE SPORTS ET LOISIRS À 57,4 M€ : 18 %

Le domaine du sport, pour lequel **53,5M€** sont inscrits en 2024, comprend :

- **50M€** de travaux au stade de la Meinau ;
- **1,1M€** pour les piscines et plans d'eau métropolitains, dont 0,4 M€ pour l'amélioration des performances énergétiques des piscines, 0,2 M€ pour le solde

des travaux de la piscine de HautePierre, 0,2M€ pour la piscine du Wacken et 0,2M€ pour celle de Schiltigheim;

- **1M€** pour les constructions et rénovations de gymnases, notamment 0,7M€ de fonds de concours annuel en direction des communes pour les travaux dans les gymnases après rétrocession et 0,3M€ de travaux dans les gymnases avant transfert aux communes;
- **0,4M€** de travaux à la patinoire;
- **0,8M€** de crédits annuels.

Le secteur culturel, à **3,3M€**, comprend l'inscription de 1,4M€ pour le solde du financement de la Médiathèque Nord à Schiltigheim, 1,1M€ de fonds de soutien à la production audiovisuelle, 0,3M€ de crédits annuels, 0,2M€ de mise en accessibilité du Zénith et 0,2M€ de travaux de réfection aux archives communautaires.

La thématique des solidarités et de la santé s'élève à **0,7M€** dont 0,5M€ de part métropolitaine pour les travaux au centre d'hébergement Fritz Kiener.

LE SECTEUR DES SERVICES GÉNÉRAUX - SÉCURITÉ **À 44,7M€ : 14 %**

Le secteur services généraux – sécurité est crédité de **44,7M€** et comprend :

- **13,5M€** de crédits pour l'informatique, dont 6,1M€ pour les crédits annuels, 3,7M€ destinés au schéma directeur des systèmes d'information, 4,2M€ pour d'autres projets incluant la feuille de route ressources humaines (1,1M€), la sécurisation du système informatique (0,8M€) et le projet TSD – territoire santé de demain (0,5M€);
- **10,6M€** pour le parc des véhicules et ateliers, dont 9,4M€ pour renouveler par anticipation le parc des véhicules dans le cadre de la mise en place de la zone à faibles émissions-mobilité et 1,2M€ de crédits annuels;
- **10,1M€** de crédits de travaux sur les bâtiments, dont 3,7M€ pour le centre administratif, 3M€ en faveur de la maintenance patrimoniale incluant la rénovation énergétique, 1,1M€ pour le process énergie et le raccordement des bâtiments au chauffage urbain, 1M€ pour la restructuration du site de la fédération, 1M€ pour la gestion du patrimoine délégué de l'Eurométropole et 0,3M€ de remboursement à la Ville pour les travaux à l'immeuble de la Bourse;
- **4,6M€** d'autres crédits annuels, dont 1,3M€ de travaux courants sur le site Étoile, 0,5M€ d'acquisition de matériel pour les services et 0,5M€ pour les indemnités d'éviction dans le cadre des démolitions;
- **1,8M€** pour l'extension des cimetières, dont 0,9M€ pour le cimetière d'Illkirch, 0,6M€ pour le cimetière sud musulman et 0,2M€ pour celui de Lampertheim;
- **1,9M€** pour les fonds européens (FEDER et FSE);
- **0,9M€** pour la sécurité dont la vidéo-protection (0,8M€) et les travaux de mise à niveau de défense contre l'incendie;
- **0,6M€** pour le renouvellement du parc machines de l'imprimerie.

LE SECTEUR DE L'ACTION ÉCONOMIQUE **ET DE L'ENSEIGNEMENT SUPÉRIEUR À 24,2M€ : 8 %**

Ce domaine comporte des crédits à hauteur de **24,2M€** au BP 2024, dont les montants les plus importants concernent pour :

- **14,5M€**, l'enseignement supérieur, dont 5M€ pour des travaux complémentaires pour le CARDO, 4,7M€ pour les contrats de projet État-Région 2014-2020 et 2021-2027, 2M€ pour la restructuration des locaux de l'ISU, 1,6M€ pour le plan campus et 1M€ pour le triennal;



- **2,7M€**, le programme pour la construction du Parc des expositions (PEX);
- **2,1M€**, la recherche et l'innovation, intégrant 0,7M€ pour l'aménagement numérique des communes et 0,6M€ de projets concernant territoire santé de demain initialement en section de fonctionnement;
- **1M€** pour l'aéroport dans le cadre du contrat triennal;
- **0,7M€**, l'équipement des pôles de compétitivité;

À ces inscriptions, il convient de rajouter **2,8M€** de crédits annuels, notamment 0,5M€ d'aides aux entreprises, 0,3M€ pour l'économie verte et circulaire, 0,3M€ de soutien à l'aéroport, 0,3M€ pour la promotion de l'artisanat et 0,2M€ d'aide à l'innovation dans le cadre de la mise en place de la ZFE.

LE SECTEUR DE LA PROPRETÉ, DES DÉCHETS ET DE L'ENVIRONNEMENT À 20,2M€ : 6%

Sont notamment prévus au sein de cette thématique:

- **8,1M€** pour les travaux à l'Unité de valorisation énergétique;
- **3,7M€** pour le projet d'optimisation des déchets, principalement le développement des bio-déchets (2,5M€);
- **1,5M€** pour des restaurations de cours d'eau sur le territoire de l'Eurométropole;
- **1M€** pour le système de collecte enterrée;
- **0,8M€** pour la gestion des milieux aquatiques et la prévention des inondations (GEMAPI);
- **0,5M€** pour l'extension des réseaux électriques;
- **0,5M€** pour l'alimentation en réseau de chaleur (BSW);
- **0,4M€** pour l'inventaire historique urbain;
- **0,3M€** pour la lutte contre l'érosion des sols et le ruissellement non urbain;
- **0,3M€** pour le renouvellement des appareils de chauffage au bois;
- **0,2M€** pour la mise en sécurité de l'ancienne décharge des tanneries.

Il y a lieu d'ajouter, au sein de ce poste, **2,7M€** de crédits annuels, dont 1,1M€ d'acquisitions de bacs et de poubelles, 0,4M€ d'études en matière d'énergie et 0,3M€ de mise en conformité du centre des déchets verts.

LE FINANCEMENT DES DÉPENSES D'ÉQUIPEMENT DE LA SECTION D'INVESTISSEMENT EST ASSURÉ PAR :

- l'autofinancement net (15,8M€),
- le produit prévisionnel des cessions d'immobilisations, à hauteur de 5,6M€ en 2024,
- le produit des subventions perçues, les opérations pour le compte de tiers et la partie divers à 94,1M€,
- le FCTVA et la taxe d'aménagement: 12,5M€ au titre du fonds de compensation de la TVA et 6M€ au titre de la taxe d'aménagement,
- une prévision d'emprunt permettant d'assurer l'équilibre de 186,3M€, basée au stade du BP sur une hypothèse de réalisation à 100 % de l'investissement opérationnel, combinée à une approche prudentielle des recettes.



Le graphique ci-dessous représente le financement de l'investissement opérationnel :

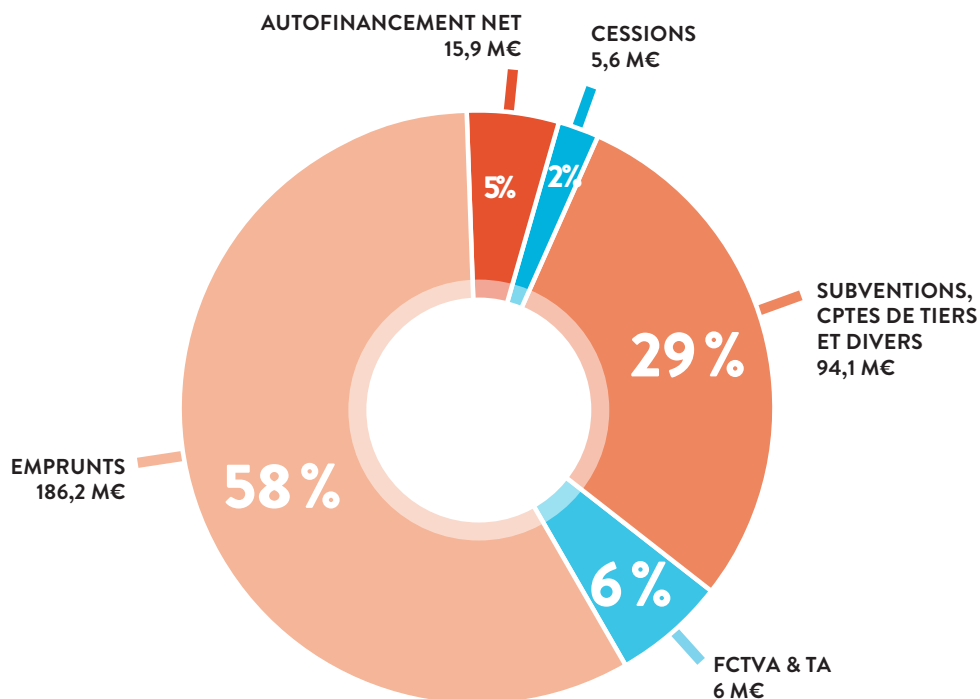

TOTAL 320,3 M€

Le graphique ci-dessous détaille la ventilation des dépenses de fonctionnement (personnel compris) incluant les dépenses remboursées et des dépenses d'investissement opérationnels par thématique :

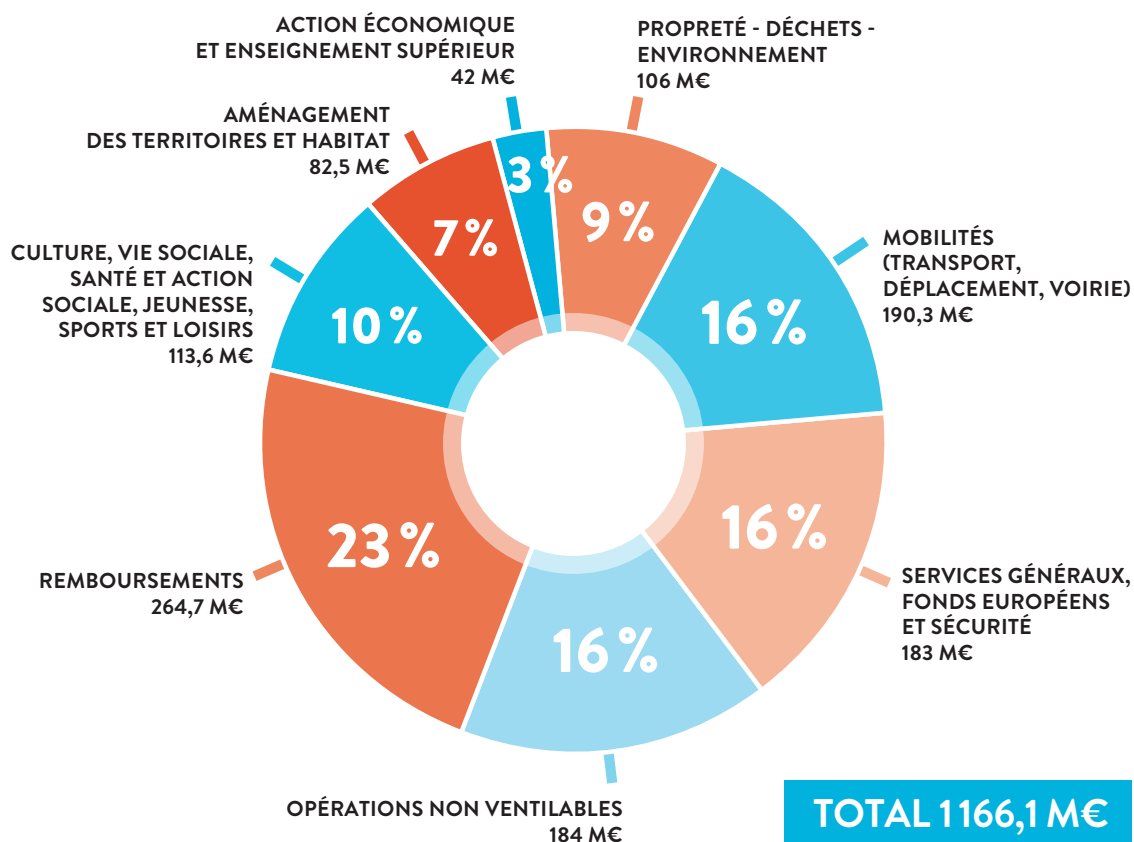

TOTAL 1166,1 M€

3. LA DETTE

A. LA DETTE AU BUDGET PRINCIPAL

L'endettement du budget principal de l'Eurométropole de Strasbourg a augmenté de **59,8M€** entre le 1^{er} janvier 2023 et le 1^{er} janvier 2024, l'encours passant de 620,8M€ à **680,6M€**.

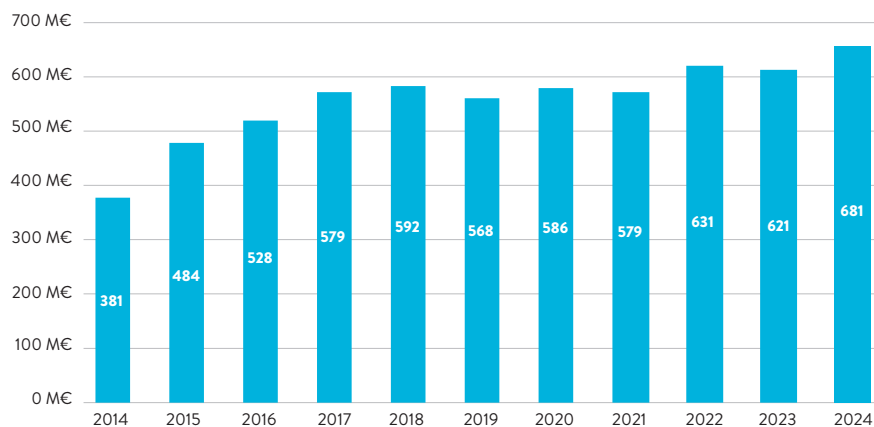

Cette variation résulte de la conjugaison des mouvements suivants :

- en dépenses, l'amortissement contractuel à hauteur de **53,6M€**, remboursé aux organismes prêteurs,
- en recettes, la mobilisation de **113,4M€** d'emprunts nouveaux qui ont été mobilisés en 2023 dans les conditions suivantes :
 - 13,4M€ souscrits auprès du Crédit Mutuel au taux d'intérêt fixe égal à 1,60 %, pour une durée de 20 ans,
 - 10 M€ (sur 40 M€ contractualisés en 2022) souscrits auprès de l'Agence France Locale au taux d'intérêt indexé égal à EURIBOR 3 mois + marge de 0,44 %, soit 3,143 % pour la 1^{re} échéance, pour une durée de 20 ans,
 - 20 M€ (contractualisés en 2022) souscrits auprès de l'Agence France Locale au taux d'intérêt indexé égal à EURIBOR 3 mois + marge de 0,41 %, soit 3,982 % pour la 1^{re} échéance, pour une durée de 20 ans,
 - 30 M€ souscrits auprès de l'Agence France Locale au taux d'intérêt indexé égal à EURIBOR 3 mois + marge de 0,69 %, soit 4,388 % pour la 1^{re} échéance, pour une durée de 20 ans,
 - 20 M€ souscrits auprès de l'Agence France Locale au taux d'intérêt indexé égal à EURIBOR 3 mois + marge de 0,70 %, soit 4,638 % pour la 1^{re} échéance, pour une durée de 20 ans,
 - 20 M€ souscrits auprès de la Banque Postale au taux d'intérêt indexé égal à EURIBOR 12 mois + marge de 0,56 %, soit 2,708 % pour la 1^{re} échéance, pour une durée de 20 ans.

La dette par habitant passe ainsi de 1195 €/h au 1^{er} janvier 2023 à 1309 €/h au 1^{er} janvier 2024.

Cette dette, y compris les instruments de couverture, est structurée comme suit :

- taux indexé sur EURIBOR¹: 331,9 M€, soit 48,8 % du total,
- taux fixe sur toute la durée du prêt: 288,5 M€, soit 42,4 % du total,
- taux livret A: 34,5 M€, soit 5,1 % du total,
- taux fixe biphase sur une période de 5 ou 7 ans puis indexé sur EURIBOR: 22,7 M€, soit 3,3 %,
- taux fixe à barrière désactivante²: 3 M€, soit 0,4 % du total.

soit un encours de dette réparti à **46 % de taux fixes et 54 % de taux variables**.

Suite à la crise de 2008 et notamment au constat que des collectivités se sont retrouvées exposées à des risques élevés aux variations de taux ou de devises, a été signée, à l'initiative du gouvernement, une charte de bonne conduite (dite « Charte Gissler ») entre les banques et les associations d'élus.

Les établissements bancaires signataires de la Charte se sont engagés à ne plus fournir aux collectivités des produits les exposant à des risques de taux élevés et à communiquer les risques sur les produits proposés.

Les collectivités se sont engagées à communiquer davantage sur leur politique d'emprunts et de gestion de dette. Par ailleurs, elles se sont engagées à détailler leurs encours de dette selon la classification des risques suivante :

Indices sous-jacents		Structures	
1	Indices zone euro.	A	Taux fixe simple. Taux variable simple. Échange de taux fixe contre taux variable ou inversement. Échange de taux structuré contre taux variable ou taux fixe (sens unique). Taux variable simple plafonné (cap) ou encadré (tunnel).
2	Indices inflation française ou inflation zone euro ou écarts entre ces indices.	B	Barrière simple. Pas d'effet de levier.
3	Écarts d'indice zone euro.	C	Option d'échange (swaption).
4	Indices zone euro. Écart d'indices dont l'un est un indice zone euro.	D	Multiplicateur jusqu'à 3 ; multiplicateur jusqu'à 5 capé.
5	Écart d'indices hors zone euro.	E	Multiplicateur jusqu'à 5.
6	Autres indices.	F	Autres types de structures.

Cette classification distingue 2 risques :

- un risque sur les indices c'est-à-dire la référence sur laquelle est adossé l'emprunt. Les prêts sont classés selon le degré de risque allant de 1 à 6 où 1 représente le risque le plus faible,
- un risque sur la structure c'est-à-dire la construction du prêt. Les prêts sont aussi classés selon le degré de risque allant de A à F où A représente le risque le plus faible.

(1) taux révisable EURIBOR: Euro Interbank Offered Rate: ce taux correspond à la moyenne arithmétique des taux monétaires pratiqués par un échantillon de 57 établissements de crédit européens sur les échéances de 1 à 12 mois. Il est publié chaque jour par la Fédération Bancaire Européenne.

(2) taux à barrière désactivante: il s'agit d'un taux fixe bonifié, moins cher que le taux fixe classique qui perd cet avantage dès lors que l'index EURIBOR franchit à la hausse un seuil (barrière désactivante) prédéterminé par avance par l'emprunteur; dès lors, s'applique le taux EURIBOR, et ce uniquement pendant la durée de dépassement du seuil.

Le graphique suivant décrit la répartition de l'encours selon cette classification au 1^{er} janvier 2024 :

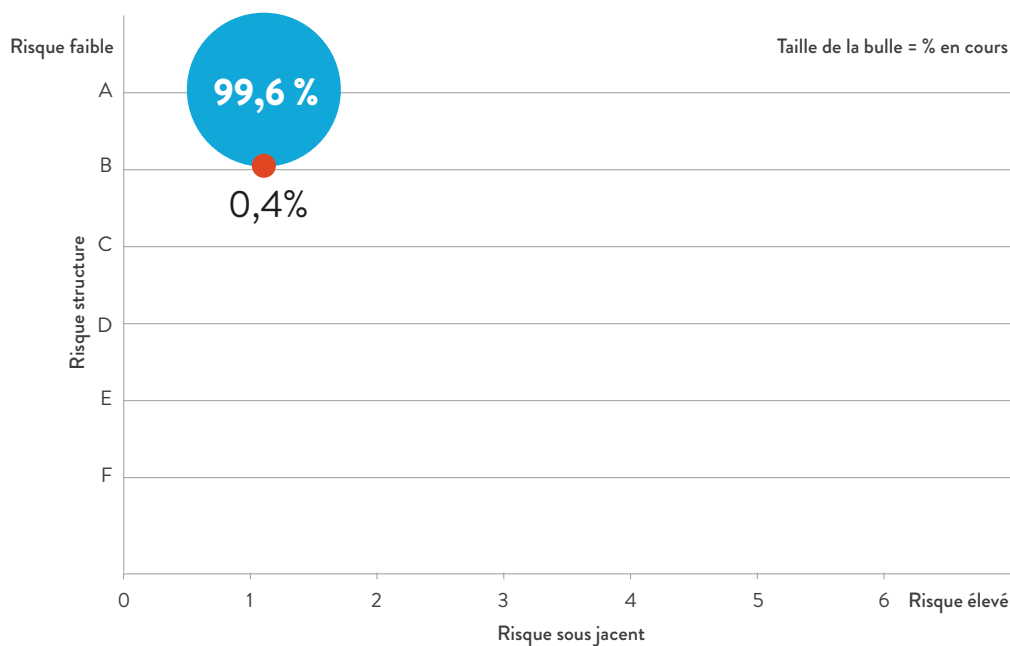

L'Eurométropole de Strasbourg dispose de :

- 66 contrats soit 99,6 % de l'encours classés en risque A1: dans cette catégorie figurent tous les prêts simples, indexés ou fixes,
- 1 contrat soit 0,4 % de l'encours classés en risque B1: cette catégorie regroupe tous les prêts à barrière désactivante sur de l'EURIBOR 12 mois.

L'Eurométropole de Strasbourg n'a aucun emprunt dit "toxique" dans son portefeuille de dette. Elle bénéficie d'**un taux moyen de 3,10 %** à ce jour, sachant que 57 % de son encours a un taux inférieur à 4 % et que 43 % de son encours a un taux supérieur à 4 %.

Les conditions de chacun des prêts souscrits par le budget principal sont détaillées dans le tableau suivant :

N°	Année	Prêteur	Durée	Indice	Marge (%)	Taux d'intérêt	Période	Risque charte Gissler	Valorisation Market to market 01/01/2024	Capital	Encours au 01/01/2024	Intérêt	Amortissement	Annuité
6002	2006	HSBC	20	5,5 % sur EUR12M	0,00	3,25	A	B1	-8 033,22	20 000 000,00	3 000 000,00	116 936,28	1 000 000,00	1 116 936,28
TOTAL : Emprunts à taux fixe à barrière														
201	2012	BNP Paribas	15	TAUX FIXE	0,00	4,95	T	A1	-50 973,38	4 000 000,00	1 212 316,11	54 032,27	325 347,97	379 380,24
250	2021	Sté financière La Nef	15	TAUX FIXE	0,00	0,65	A	A1	368 580,63	4 000 000,00	3 466 666,66	22 533,33	266 666,67	289 200,00
300	2012	SAAR LB	15	TAUX FIXE	0,00	3,03	S	A1	-15 158,31	10 000 000,00	2 666 666,74	75 750,00	666 666,66	742 416,66
702	2019	Banque Postale (CFFIL)	15	TAUX FIXE	0,00	0,30	T	A1	799 045,82	10 000 000,00	7 499 999,95	22 112,50	666 666,68	688 779,18
703	2019	Banque Postale (CFFIL)	16	TAUX FIXE	0,00	0,15	A	A1	390 907,11	10 000 000,00	7 999 999,99	12 166,67	666 666,67	678 833,34
704	2020	Banque Postale (CFFIL)	15	TAUX FIXE	0,00	0,38	T	A1	910 208,20	10 000 000,00	8 166 666,63	30 584,72	666 666,68	697 251,40
800	2019	Crédit Coopératif	15	TAUX FIXE	0,00	0,50	T	A1	1 425 500,27	20 000 000,00	15 000 000,05	72 500,00	1 333 333,32	1 405 833,32
1089	2011	Caisse d'Epargne d'Alsace	15	TAUX FIXE	0,00	4,31	T	A1	-41 564,20	10 000 000,00	1 999 999,84	75 424,99	666 666,68	742 091,67
1090	2012	Caisse d'Epargne d'Alsace	15	TAUX FIXE	0,00	5,21	T	A1	-31 832,97	3 000 000,00	700 000,00	32 562,50	200 000,00	232 562,50
1092	2015	Caisse d'Epargne d'Alsace	15	TAUX FIXE	0,00	1,50	T	A1	141 362,89	10 000 000,00	4 666 666,56	66 250,00	666 666,68	732 916,68
1093	2016	Caisse d'Epargne d'Alsace	15	TAUX FIXE	0,00	0,82	T	A1	682 977,55	20 000 000,00	11 303 396,15	88 605,78	1 329 772,62	1 418 378,40
9102	2009	AFL (ex DEXIA)	15	TAUX FIXE	0,00	4,09	T	A1	-54,83	8 000 000,00	133 333,53	1 378,48	133 333,53	134 712,01
3393	2009	Caisse des Dépôts	15	TAUX FIXE	0,00	4,42	A	A1	-302,36	7 000 000,00	620 778,44	27 438,38	620 778,44	648 216,82
3395	2012	Caisse des Dépôts	15	TAUX FIXE	0,00	3,60	T	A1	-44 402,79	15 000 000,00	3 250 000,00	102 131,39	1 000 000,00	1 102 131,39
3399	2016	Caisse des Dépôts	20	TAUX FIXE	0,00	0,00	A	A1	2 222 697,64	22 397 086,00	15 677 960,20	0,00	1 119 854,30	1 119 854,30
3400	2017	Caisse des Dépôts	20	TAUX FIXE	0,00	0,00	A	A1	956 477,73	8 955 353,00	6 268 747,10	0,00	447 767,65	447 767,65
13014	2011	Crédit Mutuel	15	TAUX FIXE	0,00	4,25	T	A1	-39 895,84	10 000 000,00	1 999 999,84	74 374,99	666 666,68	741 041,67
13020	2023	Crédit Mutuel	20	TAUX FIXE	0,00	1,60	T	A1	896 407,72	13 400 000,00	12 730 000,00	199 660,00	670 000,00	869 660,00
TOTAL : Emprunts à taux fixe simple														
106	2017	Crédit Agricole CIB	7	TAUX FIXE	0,00	3,99	M	A1	-22,47	126 546,08	16 776,10	336,54	16 776,10	17 112,64
13019	2017	Crédit Mutuel	10	TAUX FIXE	0,00	4,00	M	A1	-2 999,50	379 015,26	137 339,19	4 758,68	40 375,96	45 134,64
TOTAL : Emprunts repris de la Communauté de Communes des Châteaux														
202	2014	BNP Paribas (EMTN)	20	TAUX FIXE	0,00	2,81	A	A1	-1 621 527,31	50 000 000,00	50 000 000,00	1 405 000,00	0,00	1 405 000,00
500	2014	Natixis (EMTN)	16	TAUX FIXE	0,00	2,70	A	A1	-567 174,73	30 000 000,00	30 000 000,00	810 000,00	0,00	810 000,00
602	2015	Agence France Locale	15	TAUX FIXE	0,00	1,38	A	A1	164 636,01	10 000 000,00	4 666 666,56	61 965,83	666 666,68	728 632,51
605	2019	Agence France Locale	15	TAUX FIXE	0,00	0,24	T	A1	170 220,35	20 000 000,00	14 666 666,72	34 566,67	1 333 333,32	1 367 899,99
606	2020	Agence France Locale	15	TAUX FIXE	0,00	0,34	T	A1	1 773 053,67	20 000 000,00	15 666 666,71	52 426,11	1 333 333,32	1 385 759,43
607	2021	Agence France Locale	15	TAUX FIXE	0,00	0,47	T	A1	937 512,01	10 000 000,00	8 333 333,30	38 624,86	666 666,68	705 291,54
608	2021	Agence France Locale	15	TAUX FIXE	0,00	0,495	T	A1	1 998 859,21	20 000 000,00	17 333 333,36	84 713,74	1 333 333,32	1 418 047,06
6006	2013	HSBC (EMTN)	20	TAUX FIXE	0,00	3,50	A	A1	-5 828 910,24	65 000 000,00	65 000 000,00	2 275 000,00	0,00	2 275 000,00
TOTAL : Emprunts obligataires et Agence France Locale														
TOTAL : Emprunts à taux fixe														
TOTAL GÉNÉRAL														

Tableau d'extinction de la dette:

Exercice	Taux moyen	Encours au 01/01/2024	Intérêts	Capital + provision budgétaire
2024	3,10%	680 650 164,94	19 756 581,82	60 371 311,12
2025	2,69%	647 403 853,82	17 346 858,76	57 069 206,60
2026	2,61%	597 959 647,22	15 705 874,56	56 314 063,04
2027	2,63%	549 270 584,18	14 213 322,11	51 651 890,39
2028	2,68%	505 243 693,79	13 248 856,47	50 000 784,15
2029	2,74%	462 867 909,64	12 382 987,22	47 566 839,14
2030	2,82%	422 926 070,50	11 565 007,32	47 033 820,19
2031	2,91%	353 517 250,31	9 928 117,11	41 230 006,37
2032	3,02%	318 037 243,94	9 189 995,69	36 719 134,95
2033	3,08%	287 068 108,99	8 520 248,58	33 464 288,68
2034	3,22%	194 353 820,31	5 619 649,16	29 214 288,46
2035	3,41%	117 639 531,85	3 605 180,29	23 214 288,62
2036	3,50%	94 425 243,23	3 009 525,58	17 137 621,28
2037	3,49%	77 287 621,95	2 509 795,32	13 037 621,95
2038	3,41%	64 250 000,00	2 061 151,24	11 470 000,00
2039	3,31%	52 780 000,00	1 619 787,04	11 470 000,00
2040	3,24%	41 310 000,00	1 208 901,58	11 470 000,00
2041	3,22%	29 840 000,00	824 665,96	11 470 000,00
2042	3,38%	18 370 000,00	474 035,73	10 745 000,00
2043	3,73%	7 625 000,00	181 644,27	5 125 000,00
2044	3,15%	2 500 000,00	61 008,03	1 500 000,00
2045	2,52%	1 000 000,00	25 219,54	1 000 000,00

Plan d'extinction de la dette (y compris les provisions pour emprunts obligataires) (hors nouveaux emprunts prévisionnels)

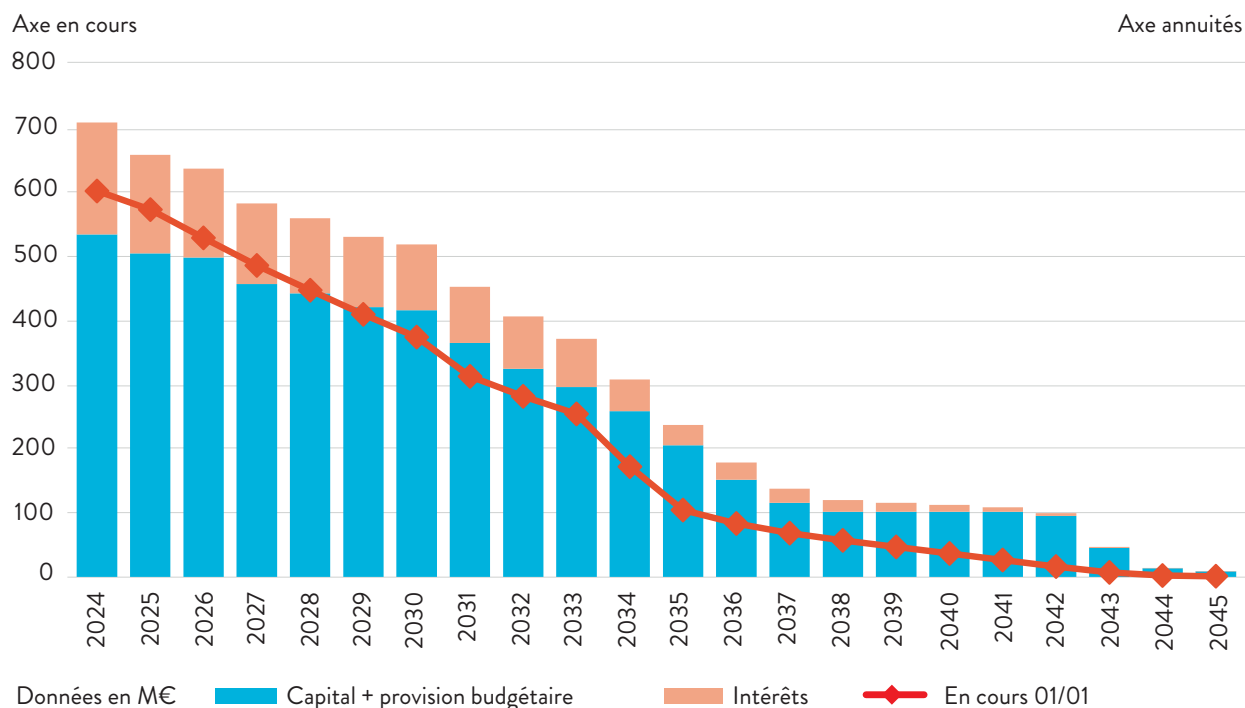

Répartition de la dette par prêteurs

Prêteurs	En cours 01/01/2024		Nbre de contrats
Agence France Locale	204 591 666,77	30,06 %	14
Emprunt obligataire	155 250 000,00	22,81 %	8
La Banque Postale - Caisse Française de Financement Local	81 490 958,00	11,97 %	8
Caisse des Dépôts et Consignations	60 346 858,78	8,87 %	8
Société Générale	56 995 265,43	8,37%	5
Groupe Caisse d'Épargne	22 374 898,92	3,29%	6
ARKEA	26 708 333,30	3,92 %	4
Deutsche Pfandbriefbank	21 495 752,62	3,16 %	2
Crédit Coopératif	15 000 000,05	2,20 %	1
Crédit Mutuel	14 867 339,03	2,18 %	3
Groupe Crédit Agricole	12 516 776,03	1,84 %	4
BNP Paribas	2 878 982,61	0,42 %	2
Sté financière La Nef	3 466 666,66	0,51 %	1
SAAR LB	2 666 666,74	0,39 %	1
TOTAL budget principal	680 650 164,94		67

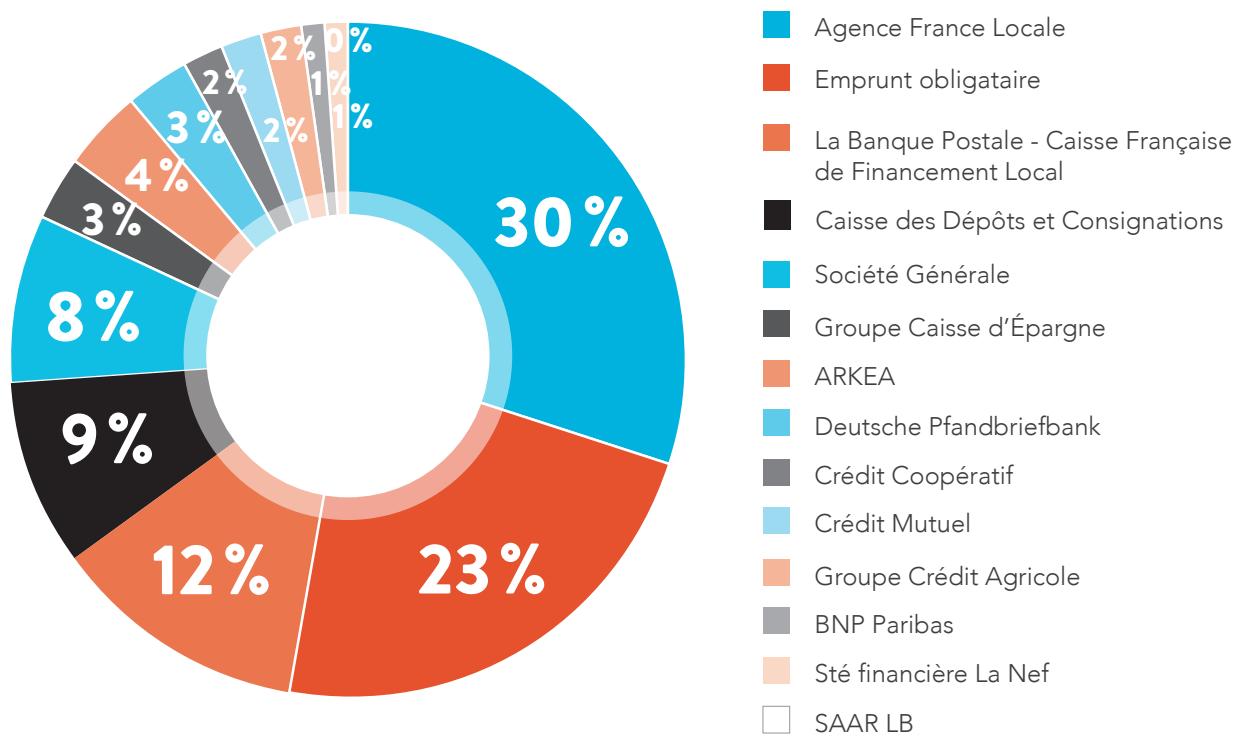

La gestion de la dette de l'Eurométropole de Strasbourg repose sur un recours à des établissements de crédit variés, une structuration diversifiée de la dette (produits standards, produits structurés – taux fixes, taux variables) pour atténuer l'exposition au risque de taux et la mobilisation de produits simples et visibles à long terme.

Pour l'année 2024, compte tenu des incertitudes et des fluctuations qu'est susceptible de subir le marché, l'Eurométropole aura recours, le cas échéant, à des produits de financement dont l'évolution des taux doit être limitée.

La collectivité poursuivra une politique de recours à l'emprunt visant à :

- limiter le volume global de la dette et des charges financières,
- limiter les risques liés à la qualité des emprunts contractés, en continuant à n'utiliser que des produits financiers simples et garantissant une visibilité de moyen terme d'évolution des taux.

Elle continuera aussi à diversifier son risque entre taux fixes et taux indexés comme elle l'a toujours fait et empruntera des prêts uniquement classés de A1 à B1.

Les prévisions de charge de la dette pour 2024 s'établissent à :

- **55,5M€** en section d'investissement pour l'amortissement du capital du budget principal, contre un montant de 55 M€ au BP 2023,
- **23,5M€** en section de fonctionnement pour les intérêts réglés à l'échéance contre un montant de 15 M€ au BP 2023,
- **0,5M€** en section de fonctionnement pour les intérêts courus non échus, contre 1M€ au BP 2023.

B. LA DETTE DES BUDGETS ANNEXES

L'endettement du **budget annexe de l'eau** résulte de l'entrée en vigueur de l'Eurométropole de Strasbourg le 1^{er} janvier 2015, ce qui a induit la reprise de 2 emprunts provenant de 2 syndicats des eaux, du fait de l'exercice de plein droit de la compétence de l'eau sur l'ensemble des communes membres de l'Eurométropole (l'un d'entre eux a été remboursé entre-temps).

À cela s'est rajouté en 2017, la reprise d'un prêt initialement contracté par un syndicat des eaux sur le territoire de la Communauté de Communes des Châteaux du fait, là aussi, de l'exercice de plein droit par l'Eurométropole de la compétence de l'eau.

L'endettement du **budget annexe de l'assainissement** est la conséquence de la fusion de la Communauté de Communes des Châteaux et du transfert de 3 emprunts initialement contractés par celle-ci pour son budget annexe épuration, dont une avance auprès de l'Agence de l'eau à taux zéro.

La dette du **budget annexe zone d'aménagement immobilier** (ZAI) correspond à une avance du budget principal depuis la création de budget annexe en 1999. Cette avance est remboursée au budget principal au fur et à mesure de la clôture des zones concernées. La Chambre régionale de comptes a demandé que cette communication, outre dans le budget principal, figure également dans l'état de la dette de la ZAI.

Les conditions de chacun des prêts souscrits par les budgets annexes sont détaillées dans le tableau suivant :

État de la dette de l'Eurométropole de Strasbourg au 01/01/2024 - Budget annexes

N°	Année	Prêteur	Durée	Type taux	Taux d'intérêt	Période	Risque charte Gissler	Capital	Encours au 01/01/2024	Intérêt	Amortissement	Annuité
1091	2015	Caisse d'Epargne	19,5	TAUX FIXE	3,15	T	A1	382 200,00	210 700,00	6 405,53	19 600,00	26 005,53
1094	2018	Caisse d'Epargne	18,5	TAUX FIXE	1,75	T	A1	70 801,71	44 011,87	745,09	3 827,12	4 572,21
TOTAL : Emprunts du budget eau								453 001,71	254 711,87	7 150,62	23 427,12	30 577,74
13016	2017	Crédit Mutuel	10	TAUX FIXE	4,00	M	A1	568 522,83	206 008,80	7 138,03	60 563,94	67 701,97
13017	2017	Crédit Mutuel	10	TAUX FIXE	4,20	M	A1	118 009,13	48 659,78	1 820,67	11 674,89	13 495,56
12417	2017	Agence de l'eau	9	TAUX FIXE	0,00	A	A1	33 930,00	7 540,00	0,00	3 770,00	3 770,00
TOTAL : Emprunts du budget assainissement								720 461,96	262 208,58	8 958,70	76 008,83	84 967,53
	1999	Avance B principal					A1	25 044 103,45	20 300 978,78	0,00	0,00	0,00
TOTAL : Emprunts du budget zone d'aménagement immobilier								25 044 103,45	20 300 978,78	0,00	0,00	0,00
TOTAL GÉNÉRAL								26 217 567,12	20 817 899,23	16 109,32	99 435,95	115 545,27

Les prévisions de charge de la dette des budgets annexes pour 2024 s'établissent à :

	Budget de l'eau	Budget de l'assainissement
Charges financières	7300 € (7900 € au BP 2023)	10 000 € (12 000 € au BP 2023)
Amortissement de la dette	23900 € (23900 € au BP 2023)	76800 € (73800 € au BP 2023)

L'endettement global du budget consolidé de l'Eurométropole est :

	Capital	Encours au 01/01/2024	Intérêt	Amortissement	Annuité
Budget principal	1 029 481 433,34	680 650 164,94	19 756 581,82	52 746 311,12	72 502 892,94
Budget eau	453 001,71	254 711,87	7 150,62	23 427,12	30 577,74
Budget assainissement	720 461,96	262 208,58	8 958,70	76 008,83	84 967,53
Budget ZAI (avance budget principal)	25 044 103,45	20 300 978,78	0,00	0,00	0,00
BUDGET CONSOLIDÉ	1 055 699 000,46	701 468 064,17	19 772 691,14	52 845 747,07	72 618 438,21

L'Agence France Locale

L'Agence France Locale (AFL) a été créée par la loi du n°2013-672 du 26 juillet 2013 afin de permettre aux collectivités locales de se doter d'un outil de financement né de leurs volontés, piloté par elles et au service exclusif de leurs investissements.

L'Eurométropole est membre et actionnaire de l'Agence depuis le 28 novembre 2014.

L'AFL compte aujourd'hui **776 membres** dont 13 départements, 582 communes, 15 métropoles, 39 communautés d'agglomération, 60 communautés de communes, 5 régions, 9 communautés urbaines, 2 collectivités d'Outre-mer, 6 établissements publics territoriaux et 45 syndicats intercommunaux.

L'Eurométropole continuera en 2024 à consulter l'AFL pour ses besoins d'emprunts, au même titre que l'ensemble des établissements bancaires habituels.

Près de **9 milliards d'euros** ont été prêtés par l'Agence à ses membres depuis sa création, ce qui représente 25 % de la dette des collectivités. C'est le 4^e prêteur des collectivités françaises en 2022.

L'Agence France Locale poursuit son développement avec une croissance de son activité sans précédent en 2023, des fonds propres qui augmentent encore avec l'arrivée des nouveaux membres (177 nouveaux membres en 2023) et des résultats qui continuent à s'améliorer.

C. LA DETTE GARANTIE

Outre sa dette propre, l'Eurométropole a contracté des engagements au bénéfice de tiers se traduisant par une dette garantie dont l'encours s'élève à **2 160 M€ au 1^{er} janvier 2024** contre 2 167 M€ au 1^{er} janvier 2023, correspondant à une annuité prévisionnelle de **158,4 M€** versée par les débiteurs en 2024.

L'essentiel de cet encours (environ 90 %) provient des organismes de logement social bénéficiant de financements aidés par l'État.

Le principal bénéficiaire est OPHEA (ex CUS Habitat) dont l'encours de **598,8 M€** représente à lui seul près de 28 % du total des garanties accordées.

Les autres garanties accordées le sont à des S.A d'HLM, des Sociétés d'économie mixte ou des Sociétés publiques locales dont l'Eurométropole est membre.

Les conditions dans lesquelles l'Eurométropole a pu accorder ces garanties sont définies par des ratios prudentiels fixés par la loi Galland, dont la principal limite à 50 % des recettes réelles de fonctionnement, le montant des annuités de la dette propre additionné aux annuités de la dette garantie.

Pour l'Eurométropole, ce ratio ressort à **12,39 %** pour 2024 contre 11,04 % en 2023.

Globalement, l'encours garanti est réparti entre 39 bénéficiaires, parmi lesquels cinq organismes représentant **66 %** du total garanti :

OPHEA (ex CUS Habitat)	598,8 M€
Habitation Moderne	355,2 M€
Habitat de l'III	163,9 M€
DOMIAL ESH	161,5 M€
C.T.S	157,3 M€

Hormis les logeurs sociaux dont les emprunts peuvent être garantis à 100 %, d'autres bénéficiaires ont une garantie plafonnée. Il s'agit notamment de :

- la CTS pour laquelle la garantie a été limitée à 50 % du montant des emprunts contractés pour le tramway, conformément à la règle de division des risques,
- la SPL Deux Rives ou la SAMINS dont les emprunts ne sont garantis qu'à 80 % conformément à la règle du partage des risques pour les opérations d'aménagement.

Aucune garantie n'a été mise en jeu en 2023.

Etat récapitulatif de la dette garantie par l'Eurométropole de Strasbourg du 01/01/2024 au 31/12/2024

Organisme bénéficiaire	Montant de l'emprunt	Encours au 01/01/2024	Intérêt	Amortissement	Annuité
SAMINS	2 121 900,00	1 426 181,63	23 723,63	102 256,18	125 979,81
C.T.S (Bus)	40 150 000,00	26 877 950,00	471 109,28	3 712 090,00	4 183 199,28
C.T.S (Tram)	214 522 500,00	130 434 235,06	3 709 239,71	13 105 050,44	16 814 290,15
S.E.R.S	11 569 250,33	5 207 281,77	156 711,68	1 041 036,49	1 197 748,17
SEM LOCUSEM	366 275,00	41 997,35	1 679,90	9 565,87	11 245,77
GIP ICANS (IRCAL)	21 401 577,50	16 266 351,41	692 297,24	905 556,32	1 597 853,56
SPL Deux Rives	53 200 000,00	38 432 262,88	415 422,58	7 417 035,42	7 832 458,00
SEM Pôle Funéraire	250 000,00	112 542,45	1 864,37	44 336,71	46 201,08
Fondation Home Protestant	155 797,98	75 786,31	2 329,11	3 754,23	6 083,34
SA d'HLM I.C.F Nord Est	29 941 344,77	22 156 706,51	579 983,54	883 030,21	1 463 013,75
SEDES (ex SOCOLOPO)	40 573 867,25	24 075 634,97	773 059,53	1 144 702,23	1 917 761,76
Société Coopérative Habitat de l'III	191 921 201,17	163 858 465,55	3 826 062,62	8 288 477,83	12 114 540,45
SA d'HLM NLE (CDC Habitat)	116 865 921,98	93 958 790,23	2 955 907,71	1 150 430,67	4 106 338,38
CDC Habitat (ex SNI)	14 802 245,00	14 470 384,88	511 840,17	93 398,33	605 238,50
ADOMA	16 202 046,63	10 427 903,14	226 251,74	501 649,39	727 901,13
SA d'HLM Batigère Nord-Est	131 478 249,01	111 677 936,32	3 671 203,95	1 424 062,95	5 095 266,90
SA d'HLM 3F Grand Est	87 063 604,42	65 707 159,87	9 125 014,47	1 273 347,52	10 398 361,99
Fondation Saint-Thomas	2 371 605,19	1 951 816,47	55 035,10	33 961,13	88 996,23
SCI Maison Universitaire Internationale	5 679 000,00	4 733 455,95	189 490,04	140 080,60	329 570,64
SAEML Habitation Moderne	446 684 473,88	355 200 819,21	13 803 681,10	8 289 553,38	22 093 234,48
Habitat Moderne de Reichstett	1 085 749,16	838 206,18	25 458,74	13 079,52	38 538,26
Asso de gestion des équipements sociaux	1 700 000,00	340 300,70	12 250,82	166 309,67	178 560,49
Résidences sociales de France	1 212 929,90	1 054 627,41	29 529,57	1 242,46	30 772,03
OPHEA (ex C.U.S Habitat)	761 655 172,90	598 798 973,96	24 364 565,05	17 027 601,08	41 392 166,13
DOMIAL ESH	194 938 683,88	161 493 731,14	4 943 017,13	2 201 712,42	7 144 729,55
VILOGIA	60 859 139,94	58 600 337,90	1 096 286,32	263 990,13	1 360 276,45
Association Arts et Industries	13 400 000,00	9 395 811,22	195 965,53	410 473,78	606 439,31
Fondation Vincent de Paul (transfert Emmaüs)	601 804,05	143 734,26	5 461,90	21 444,73	26 906,63
Foyer Moderne de Schiltigheim	53 859 864,76	44 159 623,38	1 386 306,32	835 128,43	2 221 434,75
Association Amitel	6 768 773,02	5 294 477,00	166 687,55	112 011,90	278 699,45
Etab des Diaconesses (Maison Bethlehem)	2 309 000,00	584 772,64	19 938,56	138 531,08	158 469,64
Société Foncière Habitat et Humanisme	3 964 637,00	3 489 195,45	97 762,61	20 549,39	118 312,00
Fédération de charité CARITAS	1 090 000,00	366 827,19	12 115,35	53 355,19	65 470,54
Société Mulhousienne des Cités Ouvrières	59 309 616,77	50 697 749,42	1 728 341,22	507 239,31	2 235 580,53
NEOLIA	128 765 828,99	103 845 460,11	2 466 250,77	1 884 768,11	4 351 018,88
PROCIVIS Habitat Alsace	440 000,00	411 376,93	4 065,38	12 929,30	16 994,68
Présence Habitat	2 102 334,00	1 973 144,12	50 102,66	2 101,64	52 204,30
S.C.I Strasbourg Eurométropole Accession	10 783 896,00	10 783 896,00	96 300,12	5 500 000,00	5 596 300,12
Alsace Habitat (ex SIBAR)	33 652 892,39	17 671 316,88	509 987,95	1 219 188,15	1 729 176,10
OPIDIA	3 461 130,00	3 461 130,00	82 728,24	0,00	82 728,24
TOTAL GENERAL	2 769 282 312,87	2 160 498 353,85	78 485 029,26	79 955 032,19	158 440 061,45

4. LE BUDGET LU AUTREMENT : L'ANALYSE ODD ET I4CE DU BUDGET

L'objectif de cette partie est de permettre d'appréhender le budget d'investissement opérationnel et le budget de fonctionnement à travers plusieurs prismes :

- les objectifs de développement durable (ODD), qui permettent de classer les différentes dépenses en fonction des 18 objectifs cités ci-dessous ;
- l'analyse d'I4CE qui permet de classer ces mêmes dépenses en fonction de leur impact sur le climat ;
- un focus sur les investissements patrimoniaux favorables au plan climat.

Répartition des dépenses par objectifs de développement durable

En septembre 2015, les 193 États membres de l'ONU ont adopté 17 Objectifs de Développement Durable qui fixent un cadre d'action commun, multi-acteur et multi-échelles. C'est un agenda à l'horizon 2030 pour les populations, pour la planète, pour la prospérité, pour la paix et par les partenariats. Ces 17 objectifs de développement durable (ODD) forment un cadre de suivi universel décliné en 169 cibles et associées à près de 240 indicateurs de suivi.



La France a adopté sa propre feuille de route le 20 septembre 2019 pour la mise en œuvre de l'Agenda 2030¹.

Elle distingue 6 priorités :

- 1.** Agir pour une société juste en éradiquant la pauvreté, en luttant contre toutes les discriminations et inégalités et en garantissant les mêmes droits, opportunités et libertés à toutes et à tous
- 2.** Transformer les modèles de sociétés par la sobriété carbone et l'économie des ressources naturelles, pour agir en faveur du climat, de la planète et de sa biodiversité
- 3.** S'appuyer sur l'éducation et la formation tout au long de la vie pour permettre une évolution des comportements et modes de vie adaptés au monde à construire et aux défis du développement durable
- 4.** Agir pour la santé et le bien-être de toutes et tous, notamment via une alimentation et une agriculture saine et durable
- 5.** Rendre effective la participation citoyenne à l'atteinte des ODD, et concrétiser la transformation des pratiques à travers le renforcement de l'expérimentation et de l'innovation territoriale
- 6.** Œuvrer au plan européen et international en faveur de la transformation durable des sociétés, de la paix et de la solidarité

Un premier « État des Lieux de la France 2020 – Transformer la société par les Objectifs de Développement Durable » a été publié le 1^{er} décembre 2023. Il révèle les questions prioritaires pour la société dans le but de dresser un portrait systémique de la situation de la France, sous le prisme des ODD.

L'Eurométropole de Strasbourg s'inscrit dans cette dynamique depuis 2018 et a décidé de territorialiser ce cadre des ODD, convaincue d'une part de la nécessité d'une approche transversale large pour construire la métropole de demain et consciente d'autre part que l'action locale est décisive pour contribuer à l'atteinte des objectifs globaux telle que l'urgence climatique. Le principal levier de l'action, constitué par le budget, a fait l'objet d'un développement méthodologique interne unique mais remarqué au niveau national et international. Elle a donné lieu à une fiche de bonne pratique sélectionnée par l'ONU³ et est citée en exemple dans un rapport remis le 22 février 2024 à la ministre de la transition écologique.

(1) <https://www.agenda-2030.fr/a-la-une/actualites-a-la-une/article/feuille-de-route-de-la-france-pour-l-agenda-2030>

Cette méthode nécessite au préalable d'avoir défini une cartographie de l'action propre à chaque territoire en ne retenant parmi les 169 cibles onusiennes que celles qui sont actionnées par la collectivité. Ainsi, à l'Eurométropole de Strasbourg, ce sont 125 cibles qui sont mises en œuvre, soit 74 % des cibles internationales. Parfois celles-ci peuvent être réécrites en fonction des objectifs politiques locaux. Ensuite, cette base a été complétée par des cibles dites « locales » car politiquement importantes pour le territoire mais aussi exemplaires au regard des enjeux globaux. Elles sont insérées dans un objectif, numérotées en fin de liste des cibles numéraires :

- 3.10 : « Lutter contre les nuisances sonores »
- 3.11 : « Développer l'activité physique pour favoriser l'épanouissement des jeunes, le bien-être de tous et l'espérance de vie des personnes fragiles ou en rémission de maladie »
- 8.11 : « Favoriser le rayonnement européen et international de Strasbourg et de son territoire »
- 11.10 : « Développer les mobilités actives »
- 16.11 : « Assurer la sécurité publique et civile »

Enfin, soutenant la revendication internationale pour la création d'un ODD dédié à la Culture et au regard de l'importance de cet enjeu, à Strasbourg comme en France, le 18^e ODD "Accès à la culture" a été créé.

La cartographie budgétaire ODD du territoire s'appuie sur cet état de l'action, pour transposer les investissements et le budget de fonctionnement annuels vers les 138 cibles d'action locale et leurs 18 ODD de la manière suivante :

- 1.** Relier la dépense aux cibles : sur la base de la liste des inscriptions, chaque ligne de crédit est reliée à 1, 2 ou 3 cibles correspondantes. La première cible est dite « cible principale », les autres sont des « cibles secondaires ». La cible principale est déterminée en fonction de la vocation finale de l'opération. Les cibles secondaires sont déterminées en fonction d'un ou deux impacts complémentaires de la dépense sur d'autres cibles, identifiés effectivement par la nature du projet. .
- 2.** Affecter les montants : le montant de la ligne de crédit est réparti de manière proportionnelle aux ODD ciblés. Il s'agit bien d'une répartition non comptable des crédits mais proportionnelle avec prime majoritaire selon une des règles les plus appliquée en politique, la loi d'Hondt. Ainsi, la première cible, dite principale, se voit affectée de 50 % du montant de la ligne de crédit. Les 50 % restants sont répartis entre l'ensemble des cibles impactées (y compris la cible principale).

(2) https://side.developpement-durable.gouv.fr/Default/doc/SYRACUSE/797293/etat-des-lieux-de-le-france-2020-transformer-la-societe-par-les-objectifs-de-developpement-durable?_lg=fr-FR

(3) <https://sdgs.un.org/partnerships/analyse-des-budgets-dinvestissement-selon-les-odd>

Cela donne la répartition proportionnelle suivante:

Nb de cibles liées	Cible principale	Cibles secondaire 1	Cible secondaire 2
1	100 %		
2	75 %	25 %	
3	66,6 %	16,6 %	16,6 %

Depuis le rapport de développement durable 2022, les 18 ODD sont regroupés en 5 axes eux-mêmes reliés aux 3 piliers du mandat. Il est à noter que les dépenses de fonctionnement liées à la Direction des ressources humaines (administration des ressources humaines et paie) et à la Direction des finances (coordination des opérations comptables ; gestion de la dette, de la dette garantie et de trésorerie) n'ont pas été intégrées à l'analyse.

Un rapport basé sur les 3 piliers du mandat et décliné en 5 axes:

3 PILIERS DU MANDAT	5 AXES DE TRAVAIL	18 ODD				
	Territoire bas-carbone					
Transformation écologique et économique	Résilience urbaine verte					
	Développement coopératif					
Démocratie Europe Territoire	Droits universels					
Transformation sociale	Résilience sociale					

ODD	Fonctionnement	Investissement
PILIER TRANSFORMATION ÉCOLOGIQUE ET ÉCONOMIQUE	179,1 M€	259,5 M€
AXE TERRITOIRE BAS CARBONE	87,6 M€	133,9 M€
07 - Recours aux énergies renouvelables	24,4 M€	6,7 M€
11 - Villes et communautés durables	60,0 M€	118,3 M€
13 - Lutte contre le changement climatique	3,2 M€	8,8 M€
AXE RÉSILIENCE URBAINE VERTE	17,5 M€	49,7 M€
03 - Accès à la santé	1,2 M€	13,0 M€
06 - Accès à l'eau salubre et à l'assainissement	2,1 M€	1,7 M€
11 - Villes et communautés durables	12,7 M€	33,8 M€
15 - Protection de la faune et de la flore terrestre	1,6 M€	1,2 M€
AXE DÉVELOPPEMENT COOPÉRATIF	74,0 M€	75,9 M€
08 - Travail décent et croissance économique	11,1 M€	50,2 M€
09 - Industrie, innovation et infrastructures	22,3 M€	18,5 M€
12 - Modes de consommation et de production durables	40,0 M€	7,1 M€
17 - Partenariat pour des objectifs mondiaux	0,6 M€	0,0 M€
PILIER DÉMOCRATIE TERRITOIRE EUROPE	72,7 M€	44,7 M€
AXE DROITS UNIVERSELS	72,7 M€	44,7 M€
01 - Éradication de la pauvreté	2,2 M€	4,9 M€
10 - Réduction des inégalités	15,4 M€	14,7 M€
11 - Villes et communautés durables	0,6 M€	0,3 M€
16 - Justice et paix	48,4 M€	22,0 M€
18 - Culture	6,2 M€	2,8 M€
PILIER TRANSFORMATION SOCIALE	8,5 M€	16,1 M€
AXE RÉSILIENCE SOCIALE	8,5 M€	16,1 M€
02 - Lutte contre la faim	0,5 M€	0,1 M€
03 - Accès à la santé	2,8 M€	0,8 M€
04 - Accès à une éducation de qualité	4,7 M€	15,2 M€
05 - Égalité des sexes	0,2 M€	0,0 M€
12 - Modes de consommation et de production durables	0,3 M€	0,0 M€
TOTAL	260,3 M€	320,3 M€

Pilier Transformation écologique et économique du territoire

• 1. / Fonctionnement

Ce pilier représente **179,1M€**, soit 68,8 % des crédits de fonctionnement répondant à un ODD.

- L'axe **territoire bas carbone** est le plus investi avec 87,6M€ dont 60,0M€ au titre de l'ODD 11 Villes et communautés durables du fait de la contribution au budget annexe des mobilités actives et 24,4M€ pour l'ODD 7 Recours aux énergies renouvelables prenant en compte les achats énergétiques de la collectivité.
- L'axe **développement coopératif** représente 74,0M€ principalement du fait de l'ODD 12 Modes de consommation et de production durables (40,0M€) qui intègre la politique de collecte et de traitement des déchets et de l'ODD 9 Industrie, innovation et infrastructures (22,3M€) correspondant aux dépenses informatiques et à l'entretien des routes.
- L'axe **résilience urbaine verte** s'élève à 17,5M€ dont 12,7M€ pour l'ODD 11 Villes et communautés durables intégrant les opérations de propreté urbaine et la subvention à l'agence d'urbanisme de Strasbourg Rhin supérieur (ADEUS).

• 2 / Investissement

Ce pilier représente la majorité des investissements avec **259,5M€**, soit 81,0 % du total.

- L'axe **territoire bas carbone** s'élève à 133,9M€ avec très majoritairement l'ODD 11 Villes et communautés durables (118,3M€) au sein duquel on retrouve les investissements de transport (tram ouest, bus à haut niveau de service, transport en site propre de l'ouest strasbourgeois) ainsi que les aides à l'habitat.
- L'axe **développement coopératif** représente 75,9M€ dont la majorité (50,2M€) relève de l'ODD 8 Travail décent et croissance économique où l'on retrouve les grandes opérations de construction (stade de la Meinau, Wacken, nouveau parc des expositions). L'axe est complété par l'ODD 9 Industrie, innovation et infrastructures (18,5M€) qui comprend les travaux de mise aux normes de l'unité de valorisation énergétique.
- L'axe **résilience urbaine verte** affiche 49,7M€ dont 33,8M€ pour l'ODD 11 Villes et communautés durables qui prend en compte les acquisitions de véhicules et de réserves foncières ainsi que les opérations de voirie.

Pilier Démocratie, territoire et Europe

• 1 / Fonctionnement

Ce pilier bénéficie de **72,7M€** en fonctionnement, soit 27,9 % du budget de fonctionnement correspondant à un ODD, et correspond à l'axe **droits universels**. L'ODD 16 *Justice et paix* apparaît très largement comme le plus investi avec 48,4M€ dédiés notamment à la subvention au service d'incendie et de secours du Bas-Rhin (SIS 67). Vient ensuite l'ODD 10 *Réduction des inégalités* (15,4M€) correspondant aux politiques de lutte contre l'exclusion et à la prévention spécialisée.

• 2 / Investissement

Ce pilier représente **44,7M€** soit 14,0 % du budget global. Ces sommes sont principalement réparties entre l'ODD 16 *Justice et paix* (22,0M€), qui intègre la mise en accessibilité du centre administratif et les projets de systèmes d'information, et l'ODD 10 *Réduction des inégalités* (14,7M€) avec une partie du projet de restructuration du stade de la Meinau, vecteur d'autonomisation et d'intégration.

Pilier Transformation sociale

• 1/ Fonctionnement

Ce pilier correspond à l'axe **résilience sociale** et représente **8,5M€** de crédits de fonctionnement, soit 3,3 % du budget de fonctionnement répondant à un ODD. Il se compose entre autres de l'ODD 4 *Accès à une éducation de qualité* (4,7M€) avec les financements fléchés vers l'économie sociale et solidaire et l'acquisition de documents par les médiathèques.

• 2/ Investissement

Ce pilier représente **16,1M€** d'investissements, soit 5,0 % budget d'investissement répondant à un ODD. L'ODD 4 *Accès à une éducation de qualité* y est très largement majoritaire avec 15,2M€, correspondant notamment au PAPS-PCPI, au contrat de plan État-région dédié à la recherche ou encore au plan Campus.

Répartition des dépenses selon la méthode I4CE

L'évaluation climat du budget: une méthode innovante

I4CE (*Institute for Climate Economics*) est un *think tank* français spécialisé dans la finance verte. Elle a lancé en septembre 2019 un projet sur l'évaluation climat du budget des collectivités, en partenariat avec cinq collectivités (Eurométropole de Strasbourg, Ville et métropole européenne de Lille, Ville de Paris, Grand Lyon), l'Ademe, EIT Climate-KIC, France Urbaine et l'Association des Maires de France.

Cette méthode est désormais publique et accessible sur leur site dédié:
<https://www.i4ce.org/download/evaluation-climat-des-budgets-collectivites-territoriales/>

À quoi sert la méthode de l'évaluation climat du budget ?

Une évaluation climat du budget vise à qualifier les impacts sur le climat de chacune des dépenses incluses dans le budget d'une collectivité. Il s'agit d'une analyse ligne à ligne du budget, se basant sur une liste – ou taxonomie – d'actions considérées comme favorables, neutres ou défavorables pour le climat. Ses résultats permettent de mieux comprendre la cohérence des dépenses avec l'atteinte des objectifs climatiques afin d'éclairer les arbitrages budgétaires.

La méthode I4CE vise à répondre à une seule question: est-ce que la dépense inscrite sur cette ligne va permettre de faire baisser les émissions de gaz à effet de serre?

Et si oui, de façon significative, c'est-à-dire conforme à la Stratégie Nationale Bas Carbone (ou plus localement au plan climat de l'Eurométropole adopté en décembre 2019).

Strasbourg a déjà testé cette méthode sur les comptes administratifs 2019 de la Ville et de l'Eurométropole de Strasbourg (investissement et fonctionnement) lors du travail exploratoire de mise au point de la méthode en 2020 et lors de la présentation de la section investissement des BP 2022 de la Ville et de l'Eurométropole de Strasbourg. Ici, la méthode a été appliquée sur le BP 2024 des deux collectivités.

A. SECTION DE FONCTIONNEMENT

En appliquant la méthode I4CE, il convient de sortir de l'analyse les dépenses correspondant soit à des dépenses de ressources humaines (y compris indemnités, cotisations, retraites, frais de déplacement, etc.), soit à diverses écritures comptables.

- Les dépenses considérées comme **très favorables s'élèvent à 2,4 M€, soit 0,9 % du total**. Il s'agit du financement de l'agence du climat et de subventions versées aux associations intervenant dans le champ de l'éducation au développement durable.
- Les dépenses considérées comme **favorables sous conditions s'élèvent à 73,2 M€, soit 28,1 % du total**. Elles concernent très majoritairement le financement du budget annexe des mobilités actives sur les politiques de transport en commun et de vélo. S'ajoutent à cela la collecte, le tri et la réduction des déchets, les arbres d'alignement ainsi que le soutien aux filières de recyclage-réemploi, le changement des pratiques agricoles et alimentaires et l'écologie du territoire.
- Les dépenses considérées comme **neutres s'élèvent à 150,3 M€, soit 57,8 % du total**. Ces dépenses sont la majorité des dépenses de fonctionnement de l'Eurométropole et correspondent aux grandes politiques publiques de compétence métropolitaine (propreté urbaine, patrimoine public, prévention, urbanisme, économie sociale et solidaire, sport...). Ces opérations sont globalement « neutres » car elles n'ont pas d'impact significatif sur le climat.

Les dépenses considérées comme **défavorables s'élèvent à 34,3 M€, soit 13,2 % du total**. Elles concernent majoritairement les achats d'énergie fossile (intégrant la forte augmentation du prix du gaz et de l'essence), les poubelles bleues pour la part non valorisable des ordures ménagères, la gestion des routes, autoroutes (transfert État), parkings, la subvention à l'office de tourisme et à l'aéroport, ainsi que diverses dépenses comme la communication (imprimerie, journaux, serveurs...) et la logistique. Ces dépenses vont à l'encontre de la Stratégie Nationale Bas Carbone (et donc du plan climat de l'Eurométropole de Strasbourg).

Analyse I4CE de la section de fonctionnement

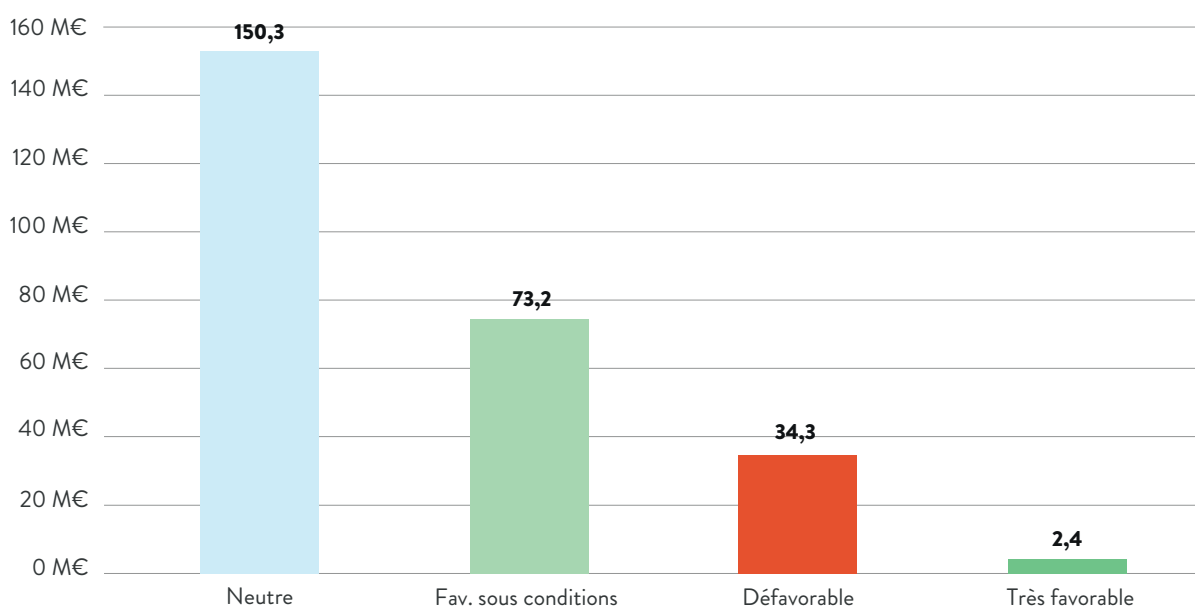

B. SECTION D'INVESTISSEMENT

L'investissement opérationnel inscrit au BP 2024 représente **320,3M€**.

La ventilation au prisme de la méthode I4CE donne les résultats suivants :

- Les dépenses considérées comme **très favorables s'élèvent à 63,6M€, soit 19,9 % du total** des investissements. Elles concernent en premier lieu les mobilités, les aménagements liés au tram et le schéma directeur vélo. Viennent ensuite l'acquisition de véhicules électriques et la rénovation énergétique du patrimoine métropolitain.
- Les dépenses considérées comme **favorables sous conditions s'élèvent à 33,8M€, soit 10,5 % du total** des investissements. Elles correspondent notamment au projet de transport en site propre de l'ouest strasbourgeois (TSPO), au réaménagement des espaces extérieurs (Espex), à la mise en place des bornes de collecte des bio-déchets, à la requalification de l'A35 ou encore aux aides aux particuliers dans le cadre de la ZFE.
- Les dépenses considérées comme **neutres s'élèvent à 187,1M€, soit 58,4 % du total** des investissements. Ces dépenses sont la majorité des dépenses d'investissements de la Ville. Ces dépenses sont la majorité des dépenses d'investissements de l'Eurométropole. Elles concernent par exemple les dépenses liées aux projets de construction ou d'amélioration fonctionnelle des bâtiments (Stade de la Meinau, PAPS-PCPI, nouveau Parc des expositions, mise aux normes de l'UVE), les réserves foncières, les dépenses d'entretien des voiries ou d'aménagement d'espaces publics extérieurs (routes, espaces publics dans les communes) et l'entretien et la maintenance des bâtiments. Ces opérations sont globalement « neutres » car elles n'ont pas d'impact significatif sur le climat.
- Les dépenses considérées comme **défavorables s'élèvent à 29,5M€, soit 9,2 % du total** des investissements. Elles concernent majoritairement les projets de voirie (accès zone commerciale sud, nouvelles voiries liées à l'aménagement, parkings dans les communes) et l'acquisition de véhicules diesel, essence ou peu performants (véhicules spécifiques). Les projets numériques et les poubelles bleues (pour la partie non valorisable des ordures ménagères) complètent cette section. Ces dépenses vont à l'encontre de la Stratégie Nationale Bas Carbone (et donc du plan climat de l'Eurométropole de Strasbourg).
- Les dépenses considérées comme **indéfinies s'élèvent à 6,2M€, soit 1,9 % du total** des investissements. D'un point de vue méthodologique, une partie de ces dépenses sont classées en « indéfinies » lorsque leur impact sur le climat n'est pas évaluable. Il s'agit par exemple des dépenses d'infrastructures informatiques et des opérations globales de renouvellement urbain regroupant des projets très divers difficilement qualifiables.

Analyse I4CE de la section d'investissement

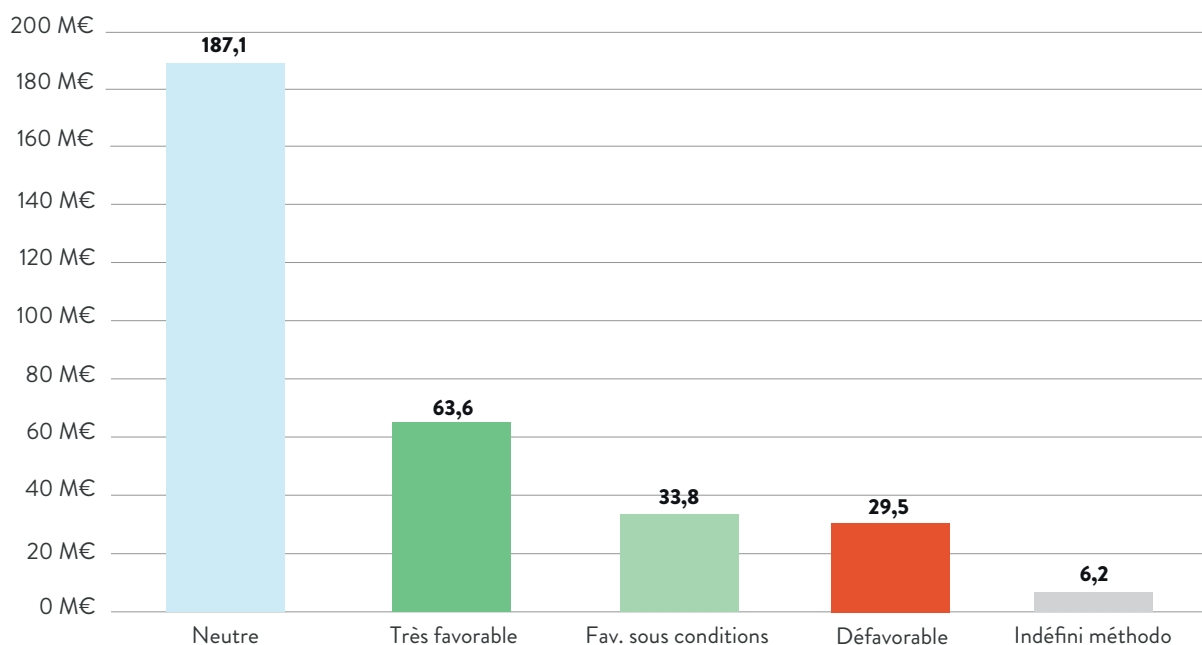

Focus sur l'analyse des dépenses de travaux bâtimentaires

Les différents types de travaux sont répartis selon les catégories suivantes:

- Neuf
- Restructuration globale (énergie, accessibilité, sécurité) (RG)
- Rénovation globale avec extension (RGX)
- Rénovation énergétique (RE)
- Rénovation patrimoniale (RP)
- Rénovation patrimoniale partielle incluant de la rénovation énergétique (étanchéité / couverture) (RGP)
- Autres (rénovation multiples, mises aux normes)

En lien avec la direction de l'architecture et du patrimoine, une évaluation I4CE de chaque type de travaux a pu être réalisée. Il a été décidé d'attribuer à chacun un pourcentage de dépenses considérées comme « neutres » et « très favorables »:

Type de travaux	Neutre	Très favorable
Neuf	80 - 90 %	10 - 20 %
RG	50 - 70 %	30 - 50 %
RGX	70 - 100 %	0 - 30 %
RE	10 - 30 %	70 - 90 %
RP	50 %	50 %
RGP	50 %	50 %
Autres	80 - 90 %	10 - 20 %

Cette cotation comporte des plages car indépendamment du type de travaux, une analyse au cas par cas vient préciser l'impact climatique de la dépense considérée.

L'ensemble des dépenses par type de travaux est synthétisé dans le tableau ci-dessous :

Type de travaux	Total		Neutre		Très favorable	
Autres	58,1M€	78,3 %	51,4M€	80,7 %	6,6M€	63,4 %
Neuf	11,1M€	14,9 %	10,0M€	15,6 %	1,1M€	10,6 %
RG	1,9M€	2,5 %	1,3M€	2,1 %	0,6M€	5,4 %
RE	1,5M€	2,0 %	0,2M€	0,2 %	1,4M€	13,0 %
RGP	1,4M€	1,9 %	0,7M€	1,1 %	0,7M€	6,7 %
RGX	0,3M€	0,4 %	0,2M€	0,3 %	0,1M€	0,9 %
TOTAL	74,2M€	100 %	63,8M€	100 %	10,4M€	100 %

Au global, les dépenses de travaux représentent **63,8M€ (86 %) de dépenses considérées comme neutres et 10,4M€ (14 %) de dépenses très favorables.**

Analyse I4CE des dépenses de travaux

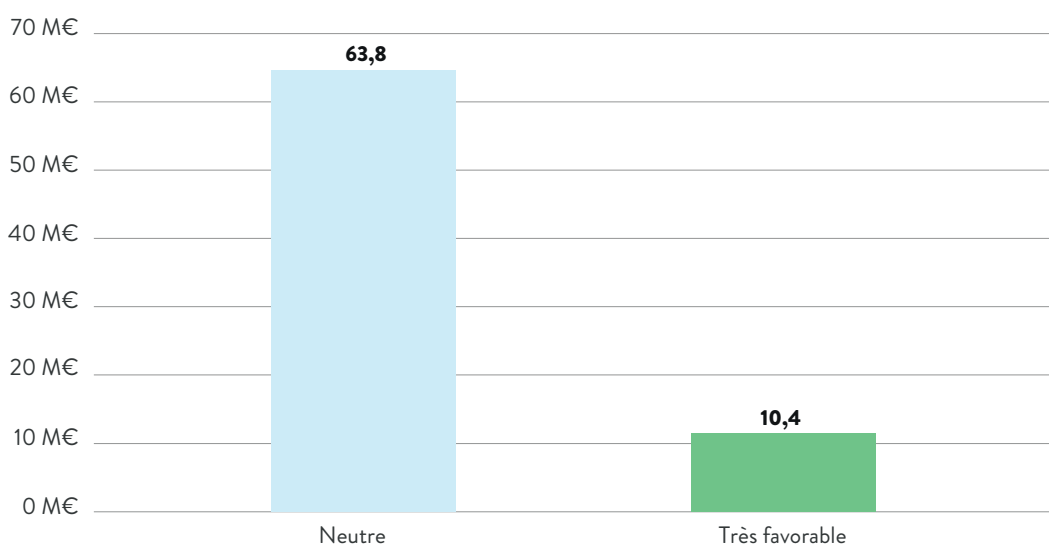

Les travaux considérés comme « autres » représentent la majorité des crédits avec **58,1M€ (63,4 %)** dont une **faible part -en proportion- de dépenses très favorables (6,6M€)**. Cette prépondérance s'explique par l'importance des travaux d'agrandissement du stade de la Meinau (50M€) qui est une opération de vaste ampleur difficile à entrer dans une seule catégorie : il ne s'agit pas d'une construction neuve ni d'une restructuration classique. On retrouve également les travaux de mise aux normes de l'unité de valorisation énergétique dans cette catégorie. Ces travaux ont un impact globalement neutre avec une part très favorable liée à l'isolation des constructions nouvelles et aux déchets dans le cas de l'UVE.

La construction de bâtiments neufs représente **11,1M€ (14,9 %)** avec une **faible part de dépenses très favorables (1,1M€)**. Celle-ci correspond aux standards élevés d'isolation des nouveaux bâtiments qui permettent des économies d'énergie. C'est le cas par exemple du Cardo-ex PAPS-PCPI, du nouveau parc des expositions ou encore de l'aménagement de l'accueil du centre administratif.

Des restructurations globales sont prévues à hauteur de **1,9M€ (2,5 %)** avec une **part modérée de dépenses très favorables (0,6M€)** qui correspondent aux émissions non émises par le choix de rénover plutôt que de construire un nouveau bâtiment. Il s'agit notamment de la restructuration du site de la Fédération.

Les travaux de rénovation énergétique du patrimoine métropolitain s'élèvent à **1,5M€** (2,0 %) avec une **part importante de dépenses très favorables** (1,4M€). Par nature, ce type de travaux vise à améliorer la performance énergétique des bâtiments même s'il nécessite des ressources, ce qui explique qu'une petite partie soit classée en neutre.

Les rénovations globales et énergétiques s'élèvent à **1,4M€** (1,9 %) dont **la moitié de dépenses très favorables** (0,7M€). Cela concerne les travaux de rénovation thermique et la restructuration fonctionnelle du centre administratif.

Analyse I4CE par type de travaux

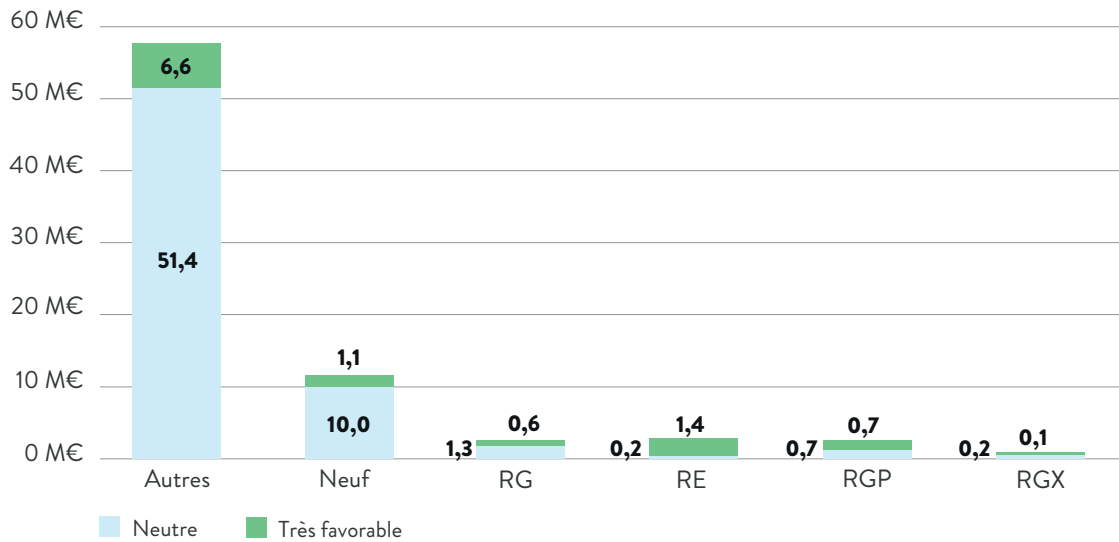

Focus sur les programmes d'acquisition de véhicules



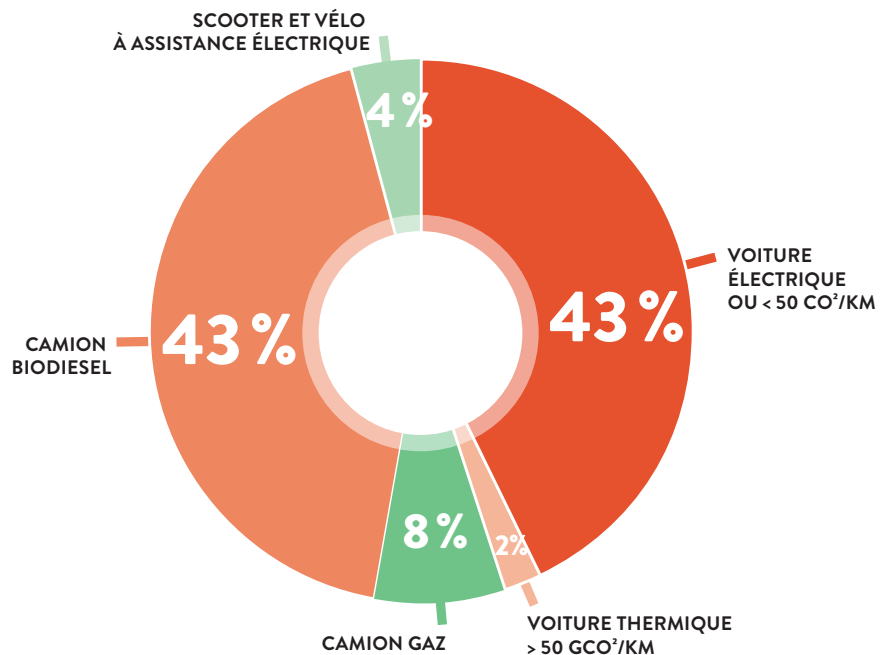

Les acquisitions de véhicules sont inscrites à hauteur de 9,4M€ au BP 2024. La répartition prévisionnelle des types de véhicules achetés est la suivante:

Programmes d'acquisition BP 2024 - Détail des véhicules



La catégorisation I4CE des dépenses liées à l'acquisition de véhicules est synthétisée dans l'infographie suivante :

Achat de véhicules

	TRÈS FAVORABLE	PLUTÔT FAVORABLE	DÉFAVORABLE
	moins de 50 g CO ₂ /km		plus de 50 g CO ₂ /km
	électrique	gaz ou hybride	diesel ou essence
 	électrique ou actif		fossiles
	électrique ou moins de 50 g CO ₂ /km	gaz ou hybride	diesel ou essence

Les dépenses considérées comme **très favorables s'élèvent à 4,4M€ (47 %)** et vont être consacrées à l'achat de voitures électriques ou faiblement émettrices, de scooters électriques et de vélos à assistance électrique.

Les dépenses considérées comme **favorables sous conditions s'élèvent à 0,8M€ (8 %)** et concernent l'acquisition de camions roulant au gaz.

Les dépenses considérées comme **défavorables s'élèvent à 4,2M€ (2 %)** et concernent l'achat de voitures thermiques et de camions roulant au biodiesel.

Analyse I4CE des acquisitions de véhicules

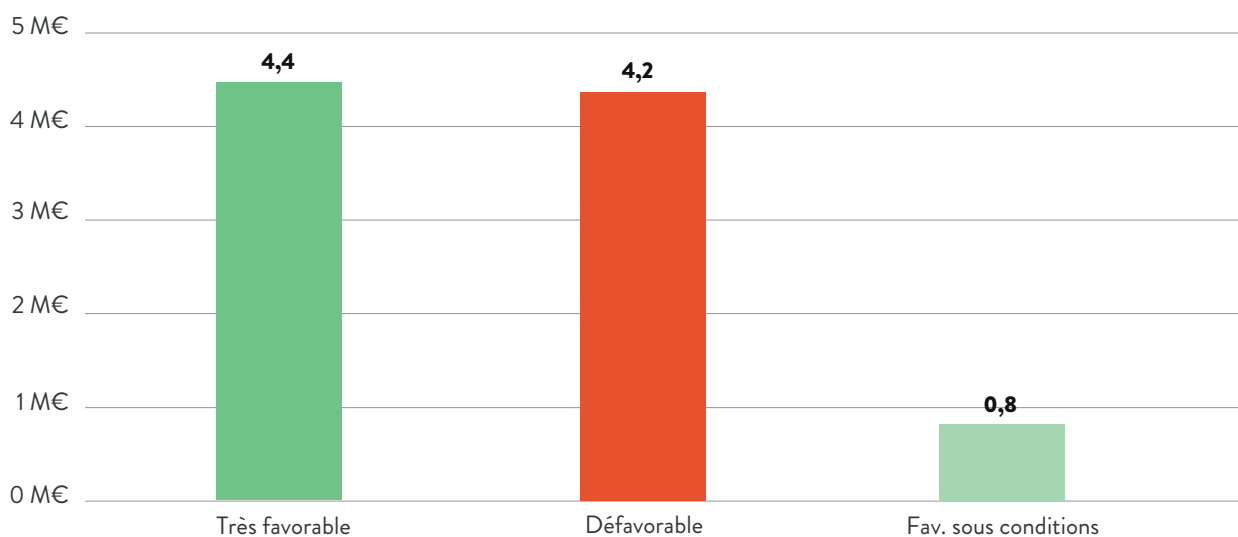

5. BUDGET DES MOBILITÉS ACTIVES

A. SECTION DE FONCTIONNEMENT

La section de fonctionnement est en hausse au BP 2024. Elle s'établit à **199,8M€** contre **197,5M€** au BP 2024.

BUDGET PRIMITIF - BUDGET DES MOBILITÉS ACTIVES- Exercice 2024

SECTION DE FONCTIONNEMENT

NATURE DES DÉPENSES		Budget primitif 2022	Budget primitif 2023	Budget primitif 2024	%
1	Charges de gestion générale	7 844 660	5 418 880	5 697 509	5,14 %
	> Prestations de services	5 026 310	2 103 310	2 354 185	11,93 %
	> Frais d'études	620 000	935 000	800 000	-14,44 %
	> Remboursement au budget principal des charges de gestion	700 000	800 000	800 000	0,00 %
	> Catalogues et imprimés	183 500	170 000	145 000	-14,71 %
	> Honoraires et frais d'acte et contentieux	610 000	1 160 000	825 000	-28,88 %
	> Autres	704 850	250 570	773 324	208,63 %
2	Charges de personnel	2 000 000	2 300 000	2 300 000	0,00 %
	> Remboursement au budget principal des charges de personnel	2 000 000	2 300 000	2 300 000	0,00 %
3	Autres charges de gestion courante	144 605 340	183 231 120	184 057 491	0,45 %
	> Subventions de fonctionnement aux associations et autres organismes	143 911 145	179 360 820	183 044 000	2,05 %
	• Contribution forfaitaire à la CTS	139 643 387	168 476 042	170 350 000	1,11 %
	• Contribution Vélhop	1 600 000	2 040 000	2 475 000	21,32 %
	• Intégration tarifaire SNCF	1 336 654	1 336 654	1 350 000	1,00 %
	• Contribution au REME	334 480	5 900 000	7 500 000	27,12 %
	• Contribution CTBR	715 624	1 385 624	800 000	-42,26 %
	• Autres subventions	281 000	222 500	569 000	155,73 %
	> Prime Mobilité		3 000 000	200 000	-93,33 %
	> Autres charges de gestion courante	694 195	870 300	813 491	-6,53 %
4	Charges exceptionnelles	0	0	25 000	
	> Annulation de titres sur ex. antérieurs	0	0	25 000	
5	Atténuation de produits	350 000	350 000	320 000	-8,57 %
	> Remboursement Versement transport	350 000	350 000	320 000	-8,57 %
6	Financement de la section d'investissement	6 000 000	6 200 000	7 400 000	19,35 %
	> Amortissements	6 000 000	6 200 000	7 400 000	19,35 %
Total des dépenses de fonctionnement		160 800 000	197 500 000	199 800 000	1,16 %

Cette hausse s'explique par :

- la subvention d'exploitation versée à la CTS est en hausse de **1,9M€**, inscrite cette année à **170,4M€** (*voir infra*),
- les autres services liés aux déplacements qui augmentent de **1,2M€** :
 - le déploiement du REME (+1,6M€),
 - le marché pour le transport des personnes à mobilité réduite revu à la hausse (+0,3M€),
 - l'enquête CEREMA pour 0,3M€,
 - l'intégration tarifaire SNCF en hausse de 0,1M€, permettant l'accès gratuit pour les jeunes de moins de 18 ans au réseau TER,
 - les frais d'études en baisse de 0,3M€,
 - la contribution à la CTBR en baisse de 0,6M€.
- les dépenses destinées au développement des mobilités actives **(+0,9M€)** :
 - le service Vélhop en hausse de 0,4M€,
 - les frais d'études sur l'usage du vélo, ou la multimodalité (+0,3M€),
 - le développement d'une plateforme pour le covoiturage (+0,2M€).
- l'accompagnement des projets de transport **(+0,2M€)**, notamment la mise en place du pôle d'échange multimodal d'Entzheim (+0,1M€), ou l'entretien de la verrière de la gare de Strasbourg (+0,1M€),
- les dépenses liées au développement de la ZFE **(-3M€)**, principalement le compte mobilité revu à la baisse (-2,8M€) et inscrit à 0,2M€, ainsi que les frais d'études (-0,2M€)

L'autofinancement augmente de 1,2M€ à 7,4M€ au BP 2024 contre 6,2M€ au BP 2023, en raison de la hausse de la dotation aux amortissements.

Zoom sur la contribution forfaitaire versée à la CTS

L'Eurométropole de Strasbourg, en tant qu'Autorité organisatrice des mobilités verse annuellement à la CTS, en charge de l'exploitation de son réseau de tramway et de bus, une contribution permettant de couvrir :

- le déficit d'exploitation de la CTS, (écart entre les charges d'exploitation et les recettes commerciales),
- les charges financières (amortissements, provisions) liées aux investissements supportés par la CTS, tels que les extensions du réseau ou l'acquisition de matériel roulant.

Par conséquent, toutes les nouvelles offres et les nouveaux services proposés (extension d'une ligne de tramway...), ou modification de la politique tarifaire impactent le montant de la contribution nécessaire à l'équilibre financier du service.

La contribution s'inscrit cette année à hauteur de **170,4M€**.

Elle augmente de 1,9 M€ par rapport au BP 2023, malgré le moindre impact du coût de l'énergie, en raison de l'évolution de l'offre, qui comprend notamment l'extension de la ligne G vers le quartier Danube, ainsi que la mise en place des lignes Chron'hop.

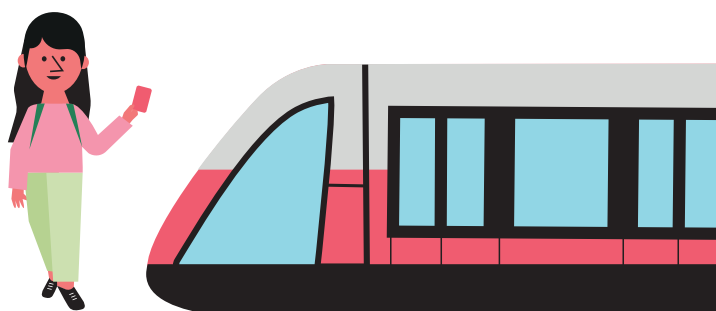

BUDGET PRIMITIF - BUDGET DES MOBILITÉS ACTIVES- Exercice 2024

SECTION DE FONCTIONNEMENT

NATURE DES RECETTES		Budget primitif 2022	Budget primitif 2023	Budget primitif 2024	%
1	Impôts et taxes	111 000 000	121 543 050	129 000 000	6,14 %
	> Versement mobilité	111 000 000	121 500 000	129 000 000	6,17 %
	> Autres impôts et taxes	0	43 050		
2	Participation du budget principal	38 400 000	62 800 000	57 400 000	-8,60 %
	> Contribution d'équilibre du budget principal	38 400 000	62 800 000	57 400 000	-8,60 %
3	Dotations et participations	2 766 150	5 766 150	2 866 150	-50,29 %
	> Dotation Générale de Décentralisation (Transport scolaire)	1 913 218	1 913 218	1 913 218	0,00 %
	> Participation de l'État	620 000	620 000	620 000	0,00 %
	> Participation de la Région	232 932	232 932	232 932	0,00 %
	> Filet de sécurité		3 000 000		
4	Produits des services du domaine et ventes diverses	2 900 000	2 900 000	3 000 000	3,45 %
	> Forfait de post stationnement	2 900 000	2 900 000	3 000 000	3,45 %
5	Autres produits de gestion courante	90 800,00	90 800,00	80 000,00	-11,89 %
	> Produit marché TPMP	80 000,00	80 000,00	80 000,00	0,00 %
	> Autres	10 800,00	10 800,00	0	
6	Reprises sur amortissements et provisions	3 500 000	1 300 000	4 000 000	208 %
	> Reprise sur provision	3 500 000	1 300 000	4 000 000	208 %
7	Produits exceptionnels	2 143 050	3 100 000	3 453 850	11,41 %
	> Quote-part des subi. d'inv. transférées au compte de résultat	1 600 000	1 600 000	1 600 000	0,00 %
	> Mandats annulés	543 050	1 500 000	1 853 850	23,59 %
Total des recettes de fonctionnement		160 800 000	197 500 000	199 800 000	1,16 %

Pour ce qui est des recettes de fonctionnement :

- le produit attendu du versement mobilité est en hausse de 7,5M€ et s'établit à **129M€**,
- la régularisation de la contribution à la CTS versée en 2023 s'élève à 1,8M€ contre 1,5M€ inscrit au BP 2023 (+0,3M € M€),
- le produit du forfait post stationnement en hausse de 0,1M€.

L'équilibre de la section de fonctionnement est établi grâce à :

- la contribution du budget principal nécessaire à l'équilibre de la section de fonctionnement à **57,4M€** au BP 2024 en baisse de **5,4M€** par rapport au BP 2023,
- la reprise de la provision pour perte d'exploitation de 4M€.

B. SECTION D'INVESTISSEMENT

La **section d'investissement** s'élève à 22,6 M€, dont 20,9 M€ de dépenses opérationnelles.

Les principales dépenses opérationnelles comprennent :

- l'amélioration du réseau de transport collectif pour 7,1 M€ concernant :
 - le renouvellement des tramways et des bus (4 M€),
 - la réalisation du schéma bus (2 M€),
 - la mise en accessibilité des arrêts de bus et tramway pour 0,5 M€,
 - les équipements destinés au transport collectif pour 0,4 M€ ;
- les actions en faveur du développement du vélo à hauteur de 9,50 € dont :
 - 6,1 M€ pour la réalisation de pistes cyclables,
 - 1,5 M€ destiné à l'aménagement cyclable de proximité,
 - 0,6 M€ pour l'accompagnement des projets vélos,
 - 0,5 M€ pour le développement des arceaux et des parcs à vélos,
 - 0,4 M€ de subventions aux particuliers pour l'acquisition d'un VAE,
 - 0,4 M€ de subventions pour la réalisation de stationnement vélo sécurisés, dans le cadre de la ZFE.
- les subventions versées à la CTS pour l'extension du tramway Ouest pour 3,4 M€ ;
- le développement de la multimodalité pour 0,9 M€.

Les **recettes d'investissement** se composent de subventions perçues pour 4,8 M€ dont 3,5 M€ pour l'extension du tramway Ouest, 1 M€ destinés à la réalisation de pistes cyclables, et 0,3 M€ concernant le solde de l'extension du tramway à Koenigshoffen.

L'autofinancement s'élève à 7,4 M€ d'amortissement.

Une prévision d'emprunt de 10,2 M€ assure l'équilibre de la section d'investissement.

6. BUDGET DE L'EAU

A. SECTION D'EXPLOITATION

La section d'exploitation du budget annexe de l'eau s'équilibre à hauteur de 47,6M€, en augmentation de 1,1M€ par rapport au BP 2023.

BUDGET PRIMITIF - BUDGET DE L'EAU - Exercice 2024

SECTION D'EXPLOITATION

NATURE DES DÉPENSES		Budget primitif 2022	Budget primitif 2023	Budget primitif 2024	%
1	Charges de gestion générale	12 652 170	12 669 302	13 717 732	8,28 %
>	Achats et variation de stocks	2 608 100	2 685 300	3 682 000	37,12 %
	Énergie	946 800	972 000	1 962 000	101,85 %
	Matériel	1 161 300	1 213 300	1 220 000	0,55 %
	Eau	500 000	500 000	500 000	0,00 %
>	Autres charges et charges externes	4 814 070	4 612 600	4 645 150	0,71 %
	Entretien	764 500	763 500	782 500	2,49 %
	Services extérieurs	2 549 470	2 318 670	2 344 050	1,09 %
	Autres services extérieurs	1 500 100	1 530 430	1 518 600	-0,77 %
>	Impôts, taxes et versements assimilés (hors personnel)	2 130 000	2 121 402	2 140 582	0,90 %
	Redevances versées aux agences (prélèvements d'eau)	2 060 000	2 060 000	2 060 000	0,00 %
	Autres taxes	70 000	61 402	80 582	31,24 %
>	Remboursement au budget principal des charges de gestion	3 100 000	3 250 000	3 250 000	0,00 %
2	Charges de personnel	8 400 000	8 300 000	8 300 000	0,00 %
>	Remboursement au budget principal des dépenses de personnel	8 400 000	8 300 000	8 300 000	0,00 %
3	Autres charges de gestion courante	100 000	120 000	120 000	0,00 %
4	Charges financières	8 700	7 900	7 300	-7,59 %
5	Charges exceptionnelles	408 500	528 000	542 000	2,65 %
>	Autres charges exceptionnelles sur opérations de gestion	10 000	10 000	10 000	0,00 %
>	Titres annulés (sur exercices antérieurs)	250 000	0	4 000	
>	Subventions exceptionnelles de fonctionnement	145 000	267 500	267 500	0,00 %
>	Autres charges exceptionnelles	3 500	250 500	260 500	3,99 %
6	Atténuation de produits	10 680 000	10 820 000	10 820 000	0,00 %
>	Reversement aux agences de l'eau - redevance pour pollution domestique	10 680 000	10 820 000	10 820 000	0,00 %
7	Dépenses imprévues	450 630	354 798	292 968	-17,43 %
8	Financement de la section d'investissement	13 800 000	13 700 000	13 800 000	0,73 %
>	Amortissements	8 900 000	8 400 000	8 600 000	2,38 %
>	Virement à la section d'investissement	4 900 000	5 300 000	5 200 000	-1,89 %
Total des dépenses d'exploitation		46 500 000	46 500 000	47 600 000	2,37 %

Cette hausse s'explique principalement par le coût de l'énergie en forte augmentation (+1M€) comparé au BP 2023. Par ailleurs l'autofinancement est en hausse de 0,1M€.

BUDGET PRIMITIF - BUDGET DE L'EAU- Exercice 2024

SECTION D'EXPLOITATION

NATURE DES RECETTES		Budget primitif 2022	Budget primitif 2023	Budget primitif 2024	%
1	Produits des services du domaine et ventes diverses	44 476 000	44 902 000	46 470 300	3,49 %
	> Ventes d'eau	41 560 000	41 920 000	43 445 000	3,64 %
	Ventes d'eau aux abonnés	30 880 000	31 100 000	32 625 000	4,90 %
	Redevance pour pollution d'origine domestique	10 680 000	10 820 000	10 820 000	0,00 %
	> Ventes de produits résiduels	20 000	20 000	10 000	-50,00 %
	> Travaux	795 000	850 000	900 000	5,88 %
	Travaux (branchements d'immeubles au réseau)	770 000	850 000	900 000	5,88 %
	Travaux (réparations diverses)	25 000	0	0	
	> Prestations de services	2 101 000	2 112 000	2 115 300	0,16 %
2	Production immobilisée	500 000	500 000	372 000	-25,60 %
	> Travaux en régie	500 000	500 000	372 000	-25,60 %
3	Autres produits de gestion courante	3 500	200	200	0,00 %
4	Subventions d'exploitation	779 107	350 000	50 000	-85,71 %
5	Produits exceptionnels	741 393	747 800	707 500	-5,39 %
	> Quote-part des subi. d'inv. transférées au compte de résultat	700 000	700 000	700 000	0,00 %
	> Autres produits exceptionnels	41 393	47 800	7 500	-84,31 %
Total des recettes d'exploitation		46 500 000	46 500 000	47 600 000	2,37 %

Pour ce qui est des recettes d'exploitation, l'augmentation de 1,1M€ provient de:

- la vente d'eau en hausse de 1,5 M€, en raison de l'augmentation du nombre d'abonnés,
- les travaux en régie en diminution de 0,1M€,
- la baisse des subventions perçues de l'Agence de l'eau (-0,3 M€).

B. SECTION D'INVESTISSEMENT

Les **dépenses d'investissement** proposées s'élèvent à 27,2M€ au BP 2024.

Les dépenses d'équipement s'élèvent à 21,3M€ et concernent notamment:

- les travaux sur le réseau d'eau potable (8,9 M€),
- les travaux de déplacement de réseaux, liés aux extensions du tramway (3,9 M€),
- les travaux sur les ouvrages et les bâtiments d'exploitation (3,8 M€),
- le schéma directeur d'alimentation en eau potable pour 2,9 M€,
- l'acquisition de véhicules et d'engins pour 0,8 M€,
- l'acquisition de logiciel ou de mobilier (0,6 M€).

Les recettes comprennent 2 M€ de subventions versées par l'Agence de l'eau, et 13,8 M€ d'autofinancement.

L'équilibre est assuré par la prévision d'emprunt de 7,4 M€, qui pourra être revue à la baisse après la reprise des résultats de 2023.

7. BUDGET DE L'ASSAINISSEMENT

A. SECTION D'EXPLOITATION

BUDGET PRIMITIF – BUDGET DE L'ASSAINISSEMENT - Exercice 2024

SECTION D'EXPLOITATION

NATURE DES DÉPENSES		Budget primitif 2022	Budget primitif 2023	Budget primitif 2024	%
1	Charges de gestion générale	25 832 318	28 312 315	30 104 173	6,33 %
>	Achats et variation de stocks	824 900	790 900	1 211 000	53,12 %
	Énergie	472 900	482 900	911 000	88,65 %
	Matériel	352 000	308 000	300 000	-2,60 %
>	Autres charges et charges externes	22 489 925	24 803 615	26 172 370	5,52 %
	Entretien	1 134 500	1 026 600	1 034 000	0,72 %
	Services extérieurs	18 931 400	21 520 350	23 170 850	7,67 %
	Autres services extérieurs	2 424 025	2 256 665	1 967 520	-12,81 %
>	Impôts, taxes et versements assimilés (hors personnel)	17 493	17 800	20 803	16,87 %
>	Remboursement au budget principal des charges de gestion	2 500 000	2 700 000	2 700 000	0,00 %
2	Charges de personnel	6 800 000	7 000 000	7 000 000	0,00 %
>	Remboursement au budget principal des dépenses de personnel	6 800 000	7 000 000	7 000 000	0,00 %
3	Autres charges de gestion courante	170 000	190 000	120 000	-36,84 %
>	Autres charges de gestion courante	170 000	190 000	120 000	-36,84 %
4	Charges financières	15 000	12 000	10 000	-16,67 %
5	Charges exceptionnelles	667 000	677 500	599 500	-11,51 %
>	Titres annulés (sur exercice antérieur)	270 000	-	50 000	
>	Subventions exceptionnelles (aides déconnexion eaux pluviales)	396 500	427 500	346 500	-18,95 %
>	Autres charges exceptionnelles	500	250 000	203 000	-18,80 %
6	Atténuation de produits	6 850 000	6 880 000	6 900 000	0,29 %
>	Reversement aux agences de l'eau - redevance pour modernisation des réseaux	6 850 000	6 880 000	6 900 000	0,29 %
7	Dépenses imprévues	165 682	228 185	166 327	-27,11 %
8	Financement de la section d'investissement	10 300 000	11 200 000	11 300 000	0,89 %
>	Amortissements	9 000 000	9 900 000	10 100 000	2,02 %
>	Virement à la section d'investissement	1 300 000	1 300 000	1 200 000	-7,69 %
Total des dépenses d'exploitation		50 800 000	54 500 000	56 200 000	3,12 %

Les **dépenses d'exploitation** sont en hausse de 1,7M€, passant de 54,5M€ en 2023 à 56,2M€ en 2024.

Cette évolution s'explique par :

- les frais de sous-traitance versés au délégataire de la station d'épuration (+1,7 M€),
- les frais d'énergie en hausse de 0,4 M€, notamment l'électricité,
- l'autofinancement qui augmente de 0,1M€,
- le poste des autres services extérieurs en baisse de 0,3 M€, notamment le remboursement de frais au SDEA (-0,2M€) et les frais d'honoraires (-0,1M€),
- les subventions d'aide à la déconnexion des eaux pluviales (-0,1M€), ainsi que les remises gracieuses sur factures (-0,1M€).

BUDGET PRIMITIF - BUDGET DE L'ASSAINISSEMENT - Exercice 2024

SECTION D'EXPLOITATION					
NATURE DES RECETTES		Budget primitif 2022	Budget primitif 2023	Budget primitif 2024	%
1	Produits des services du domaine et ventes diverses	49 264 000	52 065 000	54 029 000	3,77%
>	Travaux	1 740 000	1 950 000	1 970 000	1,03%
	Branchements d'immeubles au réseau	1 300 000	1 500 000	1 500 000	0,00%
	Travaux exécutés pour le compte de tiers	440 000	450 000	470 000	4,44%
>	Redevances d'assainissement	42 901 000	45 375 000	48 320 000	6,49%
	Redevance d'assainissement collectif	19 810 000	19 710 000	20 750 000	5,28%
	Redevance d'épuration	16 231 000	18 775 000	20 660 000	10,04%
	Redevance pour modernisation des réseaux de collecte	6 850 000	6 880 000	6 900 000	0,29%
	Redevance d'assainissement non collectif - contrôle des installations	10 000	10 000	10 000	0,00%
>	Contribution de l'Eurométropole à l'évacuation des eaux pluviales	3 200 000	3 600 000	3 600 000	0,00%
>	Autres prestations de services	1 391 000	1 100 000	100 000	-90,91%
	Contrôle des rejets	1 000			
	Prime et surprime d'épuration	1 250 000	1 000 000		
	Instruction des dossiers	140 000	100 000	100 000	0,00%
>	Produits des activités annexes	32 000	40 000	39 000	-2,50%
2	Subventions d'exploitation	301 478	50 000	100 000	100,00%
3	Autres produits de gestion courante	10 000	50 000	75 000	50,00%
4	Produits financiers			270 000	-26,08%
5	Produits exceptionnels	1 224 522	2 335 000	1 726 000	
>	Quote-part des subi. d'inv. transférée au compte de résultat	1 100 000	1 600 000	1 700 000	6,25 %
>	Produits exceptionnels sur opérations de gestion	85 000	21 500	21 500	0,00 %
>	Produit de cession		680 000		
>	Autres produits exceptionnels		33 500	4 500	-86,57 %
Total des recettes d'exploitation		50 800 000	54 500 000	56 200 000	3,12 %

Pour ce qui est des recettes, la hausse s'explique par :

- le produit des redevances d'assainissement en augmentation de 2,9 M€, en raison de la révision à la hausse de l'assiette de facturation afin de mieux coller à la réalité,
- les produits de dividendes, suite à la capitalisation Biogénère, qui s'élèvent à 0,3 M€,
- le retraitement de subventions en hausse de 0,1 M€, lié à l'intégration des travaux de la station d'épuration,
- les subventions d'exploitation perçues en hausse de 0,1 M€,
- les produits de cession, quant à eux en baisse de 0,7 M€,
- l'arrêt à compter de 2024 du dispositif de surprime d'épuration (-1 M€).

B. SECTION D'INVESTISSEMENT

Les **dépenses d'investissement** s'établissent au BP 2024 à 77,5 M€.

71,3 M€ concernent des crédits d'équipement parmi lesquels :

- le schéma directeur d'assainissement (42 M€),
- les travaux sur le réseau d'assainissement pour 10,9 M€,
- les travaux dans les stations d'épuration pour 9,3 M€, ont 8,9 M€ pour la station de la Wantzenau,
- les travaux de déviation de réseaux liés aux extensions tramway (3,2 M€),
- les acquisitions de véhicules (3,8 M€).

Les recettes d'investissement se composent principalement de :

- 3,2 M€ de subventions versées par l'Agence de l'eau notamment pour le schéma directeur de l'assainissement,
- 4 M€ de FCTVA,
- un autofinancement de 11,3 M€.

La prévision d'emprunt de 55 M€ permet d'équilibrer la section d'investissement. Celle-ci pourra être revue à la baisse après la reprise des résultats de 2023.

8. BUDGET DES ZONES D'AMÉNAGEMENT IMMOBILIER

Le budget des zones d'aménagement immobilier est établi selon la méthode de l'inventaire simplifié intermittent.

Les aménagements réalisés par la collectivité, ainsi que les ventes de terrains aménagés sont comptabilisés en section de fonctionnement.

L'intégration aux comptes de stocks de la section d'investissement nécessite des écritures techniques, qui constituent l'essentiel du volume des crédits inscrits.

Au BP 2024, la section de fonctionnement s'équilibre à 11,7M€.

Les inscriptions prévoient pour 4,3M€ d'aménagements de zones, ainsi que 3,1M€ de cessions répartis comme suit:

Zones d'aménagement	Aménagements prévus BP 2024		Ventes de terrains prévues BP 2024
Parc d'activités du Sury à Vendenheim		54 000	
	Travaux	54 000	
Fegersheim		70 000	
	Travaux	70 000	
Eschau		119 700	
	Études	5 700	
	Travaux	114 000	
Zone d'activités d'Éntzheim Quadrant 2		141 000	370 980
	Travaux	141 000	
Zones d'activités de la Vigie 2 à Ostwald		258 000	
	Acquisitions	253 000	
	Études	5 000	
Plaine des bouchers		335 000	
	Acquisitions	135 000	
	Études	200 000	
Holtzheim - Extension Est		217 000	1 872 000
	Études	42 000	
	Travaux	175 000	
Eckbolsheim		1 170 000	900 000
	Acquisitions	170 000	
	Travaux	1 000 000	
Extension ZA La Redoute		1 930 000	
	Acquisitions	1 370 000	
	Travaux	560 000	
Total BP 2024		4 294 700	3 142 980

En section d'investissement, l'équilibre se fait à 8,6M€ correspondant à des écritures de gestion de stocks. Une prévision d'emprunt de 1,2M€ assure l'équilibre général du budget.



9. LE BUDGET EN UN CLIN D'ŒIL

Population INSEE	520 036 habitants
Effectifs	7 306 postes permanents pour l'Eurométropole employeur unique, avec 41,34 % de part affectée à l'Eurométropole, soit 3 020 postes permanents. L'effectif est de 6 716 agent·es pour l'Eurométropole employeur unique, avec 41,34 % de part affectée à la Ville, soit 2 776 agent·es pour la Ville.

FONCTIONNEMENT 845,7 M€

Dépenses	372,7 M€ de dépenses de personnel (44 %)
	125,2 M€ de charge de gestion générale (15 %)
	88,6 M€ d'intercommunalité (AC + DSC) (11 %)
	57,4 M€ de contribution au budget annexe des mobilités actives (7 %)
	36,1 M€ de subventions (4 %)
	30,9 M€ de versement au SIS 67 (4%)
	24 M€ charges financières (3 %)
	26,2 M€ divers (3 %)
	84,7 M€ de financement de l'investissement (9 %)
Recettes	284,1 M€ de fiscalité locale (34 %)
	264,7 M€ de remboursements (personnel et frais d'administration -31 %)
	133,8 M€ de dotations et participations (16 %)
	70,4 M€ de taxe d'enlèvement des ordures ménagères (8 %)
	50,8 M€ de produit des domaines et ventes et autres produits (6 %)
	42 M€ de fiscalité reversée et autres ressources fiscales et taxes (5 %)

INVESTISSEMENT 424,7 M€

Dépenses	63,1 M€ de remboursement de capital (14 %)
	320,3 M€ d'investissement opérationnel (72 %)
	63,7 M€ d'autres dépenses (14 %)
Recettes	84,7 M€ de financement de la section de fonctionnement (20 %)
	83,6 M€ de subventions (20 %)
	31,5 M€ autres recettes (8 %)
	18,5 M€ de FCTVA et taxe d'aménagement (4 %)
	5,6 M€ de cessions (1 %)
	200,8 M€ de prévision d'emprunt (47 %)

TOTAL (FONCTIONNEMENT + INVESTISSEMENT OPÉRATIONNEL) 1 166,1 M€

Dépenses par thématique	264,7 M€ pour les dépenses remboursées (23 %)
	190,3 M€ pour les mobilités (16 %)
	184 M€ pour les opérations non ventilables (16 %)
	183 M€ pour les services généraux et la sécurité (16 %)
	113,6 M€ pour la culture, les solidarités, la santé, la jeunesse et le sport (10 %)
	106 M€ pour la propreté, les déchets et l'environnement (9 %)
	82,5 M€ pour l'aménagement des territoires et l'habitat (7 %)
	42 M€ pour l'économie et l'enseignement supérieur (3 %)

BUDGET ANNEXE DES MOBILITÉS ACTIVES

Dépenses	170,4 M€ de contribution prévisionnelle à la CTS
Recettes	129 M€ de versement mobilité
	57,4 M€ de contribution du budget principal

DETTE 680,6 M€ SOIT 1 309 €/HABITANT AU 1^{er} JANVIER 2024

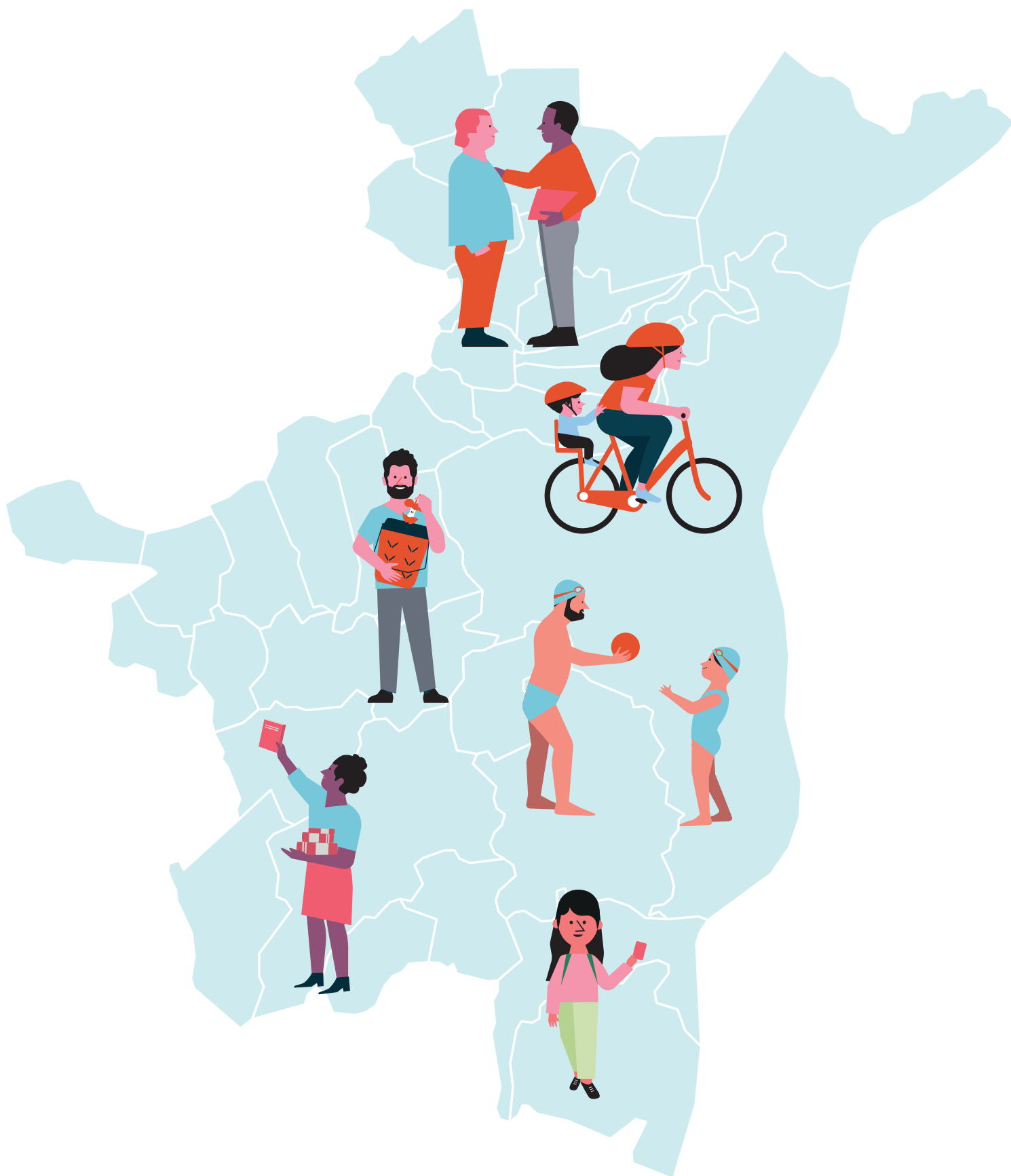

Budget primitif



Document réglementaire

2024

REPUBLIQUE FRANÇAISE

METROPOLE : EUROMETROPOLE STRASBOURG (1)

AGREGE AU BUDGET PRINCIPAL DE (2)

Numéro SIRET : 24670048800017

POSTE COMPTABLE : STRASBOURG MUNICIPALE ET EUROMETROPOLE

M. 57

Budget primitif

Voté par nature

BUDGET : EUROMETROPOLE STRASBOURG (3)

ANNEE 2024

(1) Indiquer soit le nom de la collectivité, soit le libellé de l'établissement, soit le nom du syndicat mixte relevant de l'article L. 5721-2 du CGCT.

(2) A compléter s'il s'agit d'un budget annexe.

(3) Indiquer le budget concerné : budget principal ou libellé du budget annexe.

Sommaire

I - Informations générales

A - Informations statistiques, fiscales et financières	4
B - Modalités de vote du budget	5
C1 - Exécution du budget de l'exercice précédent - Résultats	6
C2 - Exécution du budget de l'exercice précédent - RAR Dépenses	7
C3 - Exécution du budget de l'exercice précédent - RAR Recettes	8

II - Présentation générale du budget

A - Vue d'ensemble - Vote et reports	9
B1 - Présentation des AP votées	10
B2 - Présentation des AE votées	14
C1 - Equilibre financier du budget - Investissement	15
C2 - Equilibre financier du budget - Fonctionnement	18
D1 - Balance générale - Dépenses	20
D2 - Balance générale - Recettes	22

III - Vote du budget

A - Section d'investissement - Vue d'ensemble	24
A1 - Section d'investissement - Dépenses - Détail par article	28
A2.1 - Section d'investissement - Dépenses - Vue d'ensemble des opérations d'équipement	33
A2.2 - Section d'investissement - Dépenses - Détail des opérations d'équipement gérées en AP	34
A2.3 - Section d'investissement - Dépenses - Détail des opérations d'équipement gérées hors AP	35
A3 - Section d'investissement - Recettes - Détail par article	36
B - Section de fonctionnement - Vue d'ensemble	39
B1 - Section de fonctionnement - Dépenses - Détail par article	42
B2 - Section de fonctionnement - Recettes - Détail par article	47

IV - Annexes

A - Présentation croisée

A1 - Section d'investissement - Vue d'ensemble	50
A1.01 - Opérations non ventilables	53
A1.900 - Fonction 0 - Services généraux	54
A1.900-5 - Fonction 0-5 - Gestion des fonds européens	57
A1.901 - Fonction 1 - Sécurité	58
A1.902 - Fonction 2 - Enseignement, formation professionnelle et apprentissage	59
A1.903 - Fonction 3 - Culture, vie sociale, jeunesse, sports et loisirs	62
A1.904 - Fonction 4 - Santé et action sociale (hors RSA)	65
A1.904-4 - Fonction 4-4 - RSA	68
A1.905 - Fonction 5 - Aménagement des territoires et habitat	69
A1.906 - Fonction 6 - Action économique	72
A1.907 - Fonction 7 - Environnement	74
A1.908 - Fonction 8 - Transports	77
A2 - Section de fonctionnement - Vue d'ensemble	81
A2.01 - Opérations non ventilables	83
A2.930 - Fonction 0 - Services généraux	84
A2.930-5 - Fonction 0-5 - Gestion des fonds européens	90
A2.931 - Fonction 1 - Sécurité	91
A2.932 - Fonction 2 - Enseignement, formation professionnelle et apprentissage	92
A2.933 - Fonction 3 - Culture, vie sociale, jeunesse, sports et loisirs	95
A2.934 - Fonction 4 - Santé et action sociale (hors APA et RSA/Régularisation de RMI)	99
A2.934-3 - Fonction 4-3 - APA	102
A2.934-4 - Fonction 4-4 - RSA/Régularisation de RMI	103
A2.935 - Fonction 5 - Aménagement des territoires et habitat	104
A2.936 - Fonction 6 - Action économique	107
A2.937 - Fonction 7 - Environnement	109
A2.938 - Fonction 8 - Transports	113

B - Annexes patrimoniales

B1.1 - Etat de la dette - Détail des crédits de trésorerie	Sans Objet
B1.2 - Etat de la dette - Répartition par nature de dette	117
B1.3 - Etat de la dette - Répartition par structure de taux	125
B1.4 - Etat de la dette - Typologie de la répartition de l'encours	127

B1.5 - Etat de la dette - Détail des opérations de couverture	128
B1.6 - Etat de la dette - Dette pour financer l'emprunt d'un autre organisme	130
B1.7 - Etat de la dette - Autres dettes	Sans Objet
B2 - Méthodes utilisées pour les amortissements	131
B3.1 - Etat des provisions constituées	133
B3.2 - Etalement des provisions	135
B4 - Etat des charges transférées	136
B5 - Détail des chapitres d'opérations pour comptes de tiers	137
B6 - Prêts	151
B7.1 - Etat synthétique des engagements donnés	152
B7.2 - Etat synthétique des engagements reçus	153
B7.3 - Etat des emprunts garantis	154
B7.4 - Calcul du ratio d'endettement relatif aux emprunts garantis	319
B7.5 - Etat des contrats de crédit-bail	Sans Objet
B7.6 - Etat des marchés de partenariat	Sans Objet
B7.7 - Etat des recettes grevées d'affectation spéciale	320
B7.8 - Autres engagements donnés	323
B7.9 - Autres engagements reçus	324
B8 - Subventions versées	Sans Objet
B9 - Etat du personnel	325
B10 - Liste des organismes dans lesquels la collectivité a pris un engagement financier	353
B11.1 - Liste des organismes de regroupement	354
B11.2 - Liste des établissements publics créés	355
B11.3 - Liste des services individualisés dans un budget annexe	356
C - Annexes budgétaires	
C1.1 - Equilibre budgétaire	357
C1.2 - Equilibre budgétaire - Dépenses	358
C1.3 - Equilibre budgétaire - Recettes	359
D - Autres éléments d'information	
D1 - Liste des services assujettis à la TVA et non érigés en budget annexe	361
D2.1 - Services ferroviaires régionaux des voyageurs - Volet 1 : Budget	Sans Objet
D2.2 - Services ferroviaires régionaux des voyageurs - Volet 2 : Compte d'exploitation	Sans Objet
D3 - Décisions en matière de taux	362
D4.1 - Etats de la répartition de la TEOM - Investissement	363
D4.2 - Etats de la répartition de la TEOM - Fonctionnement	365
D5.1 - Etats des dépenses et recettes des services d'eau et d'assainissement - Fonctionnement (2)	Sans Objet
D5.2 - Etats des dépenses et recettes des services d'eau et d'assainissement - Investissement (2)	Sans Objet
V - Arrêté et signatures	
A - Arrêté et signatures	368

Préciser, pour chaque annexe, si l'état est joint ou sans objet.

 Dans l'ensemble des tableaux, les cases grisées ne doivent pas être remplies.

Conformément à l'instruction budgétaire et comptable, il convient de mentionner que :

dans la présentation croisée, la rubrique fonctionnelle 01 – Opérations non ventilables comprend les impôts et taxes non affectés, les dotations et participations, la dette et les opérations financières, les opérations patrimoniales en investissement, les frais de fonctionnement des groupes d'élus en fonctionnement ;
les opérations d'ordre doivent figurer en italique.

(1) A utiliser également par les collectivités de moins de 3500 habitants qui mobiliseraient des AP-AE régies par l'article L.5217-10-7 du CGCT après avoir adopté un règlement budgétaire et financier conformément à l'article L. 5217-10-9. Si la collectivité opte pour ce régime, la collectivité ne renseigne pas les annexes C2.1 et C2.2 de la partie IV « Annexes ». Les projets de dotations d'AP-AE inscrits sur les annexes B1 et B2 de la partie II apparaissent alors dans les états de la partie III « Vote du budget », sinon les montants dans les champs AP-AE sont par convention de 0.

(2) Cet état ne peut être produit que par les communes dont la population est inférieure à 500 habitants et qui gèrent les services de distribution de l'eau potable et d'assainissement sous forme de régie simple sans budget annexe (art. L. 2221-11 du CGCT)

I – INFORMATIONS GENERALES	I
INFORMATIONS STATISTIQUES, FISCALES ET FINANCIERES	A

Informations statistiques	
	Valeurs
Population totale	520 036

Informations fiscales (N-2)	
	Collectivité
Indicateur de ressources fiscales ou potentiel fiscal par habitant (1)	673,932781

Informations financières – ratios		Valeurs
1	Dépenses réelles de fonctionnement / population	954
2	Recettes réelles de fonctionnement / population	1 106
3	Dépenses d'équipement brut / population	591
4	Encours de dette / population (2) (3)	1 309
5	DGF / population	153
6	Dépenses de personnel / dépenses réelles de fonctionnement (4)	25,62%
7	Dépenses réelles de fonctionnement et remboursement annuel de la dette en capital / recettes réelles de fonctionnement (4)	92,48%
8	Dépenses d'équipement brut / recettes réelles de fonctionnement	53,43%
9	Encours de la dette / recettes réelles de fonctionnement (2) (3) (4)	118,34%
10	Epargne brute / recettes réelles de fonctionnement (2) (4)	13,74%

(1) A renseigner selon les dispositions législatives et réglementaires applicables à la collectivité. Informations comprises dans la fiche de répartition de la DGF de l'exercice N-1, établie sur la base des informations N-2 (transmise par les services préfectoraux).

(2) Les ratios s'appuyant sur l'encours de la dette se calculent à partir du montant de la dette au 1^{er} janvier N.

(3) L'encours de dette doit comprendre les avances remboursables consenties au titre de l'article 25 de la loi n° 2020-935 du 30 juillet 2020 de finances rectificative pour 2020, portant attribution des avances remboursables sur les recettes fiscales prévues aux articles 1594 A et 1595 du code général des impôts

(4) Pour les syndicats mixtes, seules ces données sont à renseigner.

I – INFORMATIONS GENERALES	I
MODALITES DE VOTE DU BUDGET	B

- I – L'assemblée délibérante décide de voter le présent budget :
- au niveau du chapitre (1) pour la section d'investissement ;
 - au niveau du chapitre (1) pour la section de fonctionnement ;
 - sans (2) vote formel sur les chapitres « opérations d'équipement » ;
 - sans (2) vote formel sur chacun des chapitres.

La liste des articles spécialisés sur lesquels l'ordonnateur ne peut procéder à des virements d'article à article est la suivante :

II – En l'absence de mention au paragraphe I ci-dessus, le budget est réputé voté par chapitre, sans vote formel sur chacun des chapitres, en fonctionnement et en investissement sans vote formel pour les chapitres « opération d'équipement ».

III – Conformément à l'article L. 5217-10-6 du CGCT, l'assemblée délibérante autorise le président à opérer des virements de crédits de paiement de chapitre à chapitre, à l'exclusion des crédits relatifs aux dépenses de personnel, dans les limites suivantes (3) :

- Fonctionnement : 7,5 %
- Investissement : 7,5%

IV – En l'absence de mention au paragraphe III ci-dessus, le président est réputé ne pas avoir reçu l'autorisation de l'assemblée délibérante de pratiquer des virements de crédits de paiement de chapitre à chapitre.

V – Les provisions sont semi-budgétaires (4).

VI – La comparaison s'effectue par rapport au budget primitif (5) de l'exercice précédent.

VII – Le présent budget a été voté sans reprise des résultats de l'exercice N-1 (6).

(1) A compléter par « du chapitre » ou « de l'article ».

(2) Indiquer « avec » ou « sans ».

(3) Au maximum dans la limite de 7,5% des dépenses réelles de chaque section.

(4) A compléter par un seul des deux choix suivants, selon les dispositions législatives et réglementaires applicables à la collectivité :

- semi budgétaire ;
- budgétaire par délibération N°... du ...

(5) Indiquer « primitif » ou « cumulé ». Budget cumulé = BP + BS + DM.

(6) A compléter par un seul des trois choix suivants :

- sans reprise des résultats de l'exercice N-1 ;
- avec reprise des résultats de l'exercice N-1 après le vote du compte administratif ;
- avec reprise anticipée des résultats de l'exercice N-1.

I – INFORMATIONS GENERALES	I
EXECUTION DU BUDGET DE L'EXERCICE PRECEDENT – RESULTATS (1)	C1

	RESULTAT DE L'EXERCICE N-1			
	Dépenses	Recettes	Solde d'exécution ou résultat reporté	Résultat ou solde (A) (2)
TOTAL DU BUDGET	0,00	0,00	0,00	A1 0,00
Investissement	0,00	0,00	(3) 0,00	A2 0,00
Fonctionnement	0,00	0,00	(4) 0,00	A3 0,00

	RESTES A REALISER N-1		
	Dépenses	Recettes	Solde (B)
TOTAL des RAR	I + II 0,00	III + IV 0,00	B1 0,00
Investissement	I 0,00	III 0,00	B2 0,00
Fonctionnement	II 0,00	IV 0,00	B3 0,00

RESULTAT CUMULE = (A) + (B) (5)		
TOTAL	A1 + B1	0,00
Investissement	A2 + B2	0,00
Fonctionnement	A3 + B3	0,00

(1) État à compléter uniquement en cas de reprise des résultats de l'exercice N-1 après le vote du compte administratif ou en cas de reprise anticipée des résultats de l'exercice N-1.

(2) Indiquer le signe – si dépenses > recettes, et + si recettes > dépenses.

(3) Solde d'exécution de N-2 reporté sur la ligne budgétaire 001 du compte administratif N-1. Indiquer le signe – si dépenses > recettes, et + si recettes > dépenses.

(4) Résultat de fonctionnement reporté sur la ligne budgétaire 002 du compte administratif N-1. Indiquer le signe – si déficitaire, et + si excédentaire.

(5) Indiquer le signe – si déficit et + si excédent.

I – INFORMATIONS GENERALES	I
EXECUTION DU BUDGET DE L'EXERCICE PRECEDENT – RAR DEPENSES	C2

DETAIL DES RESTES A REALISER N-1 EN DEPENSES (1)

Chap. / art. (2)	Libellé	Dépenses engagées non mandatées
SECTION D'INVESTISSEMENT – TOTAL		(I) 0,00
018	RSA	0,00
10	Dotations, fonds divers et réserves	0,00
13	Subventions d'investissement (3)	0,00
16	Emprunts et dettes assimilées	0,00
18	Cpte de liaison : affectation (BA,régie)	0,00
20	Immobilisations incorporelles (sauf le 204) (3)	0,00
204	Subventions d'équipement versées (3) (5)	0,00
21	Immobilisations corporelles (3)	0,00
22	Immobilisations reçues en affectation (3)	0,00
23	Immobilisations en cours (sauf 2324) (3)	0,00
26	Participations et créances rattachées	0,00
27	Autres immobilisations financières (3)	0,00
45	Chapitres d'opérations pour compte de tiers	0,00
SECTION DE FONCTIONNEMENT – TOTAL		(II) 0,00
011	Charges à caractère général (4)	0,00
012	Charges de personnel et frais assimilés (4)	0,00
014	Atténuations de produits	0,00
016	APA	0,00
017	RSA / Régularisations de RMI	0,00
65	Autres charges de gestion courante (4)	0,00
6586	Frais fonctionnement des groupes d'élus	0,00
66	Charges financières	0,00
67	Charges spécifiques (4)	0,00

(1) Il s'agit des restes à réaliser établis conformément à la comptabilité d'engagement annuelle. A servir uniquement en cas de reprise des résultats de l'exercice précédent, soit après le vote du compte administratif, soit en cas de reprise anticipée des résultats.

Les restes à réaliser de la section de fonctionnement correspondent : en dépenses, aux dépenses engagées non mandatées et non rattachées telles qu'elles ressortissent de la comptabilité des engagements ; et en recettes, aux recettes certaines n'ayant pas donné lieu à l'émission d'un titre et non rattachées.

Les restes à réaliser de la section d'investissement correspondent : en dépenses, aux dépenses engagées non mandatées au 31/12 de l'exercice précédent telles qu'elles ressortissent de la comptabilité des engagements ; et en recettes, aux recettes certaines n'ayant pas donné lieu à l'émission d'un titre au 31/12 de l'exercice précédent.

(2) Suivant le niveau de vote retenu par l'assemblée délibérante.

(3) Hors dépenses imputées au chapitre 018.

(4) Hors dépenses imputées aux chapitres 016 et 017.

(5) Le chapitre 204 « Subventions d'équipement versées » est un chapitre globalisé regroupant les comptes 204 et 2324.

I – INFORMATIONS GENERALES	I
EXECUTION DU BUDGET DE L'EXERCICE PRECEDENT – RAR RECETTES	C3

DETAIL DES RESTES A REALISER N-1 EN RECETTES (1)

Chap. / art. (2)	Libellé	Titres restant à émettre
SECTION D'INVESTISSEMENT – TOTAL		(III) 0,00
018	RSA	0,00
024	Produits des cessions d'immobilisations	0,00
10	Dotations, fonds divers et réserves	0,00
13	Subventions d'investissement (reçues) (3)	0,00
16	Emprunts et dettes assimilées	0,00
18	Cpte de liaison : affectation (BA,régie)	0,00
20	Immobilisations incorporelles (sauf 204) (3)	0,00
204	Subventions d'équipement versées (3) (5)	0,00
21	Immobilisations corporelles (3)	0,00
22	Immobilisations reçues en affectation (3)	0,00
23	Immobilisations en cours (sauf 2324) (3)	0,00
26	Participations et créances rattachées	0,00
27	Autres immobilisations financières (3)	0,00
45	Chapitres d'opérations pour compte de tiers	0,00
SECTION DE FONCTIONNEMENT – TOTAL		(IV) 0,00
70	Prod. services, domaine, ventes diverses	0,00
73	Impôts et taxes	0,00
731	Fiscalité locale	0,00
74	Dotations et participations (4)	0,00
75	Autres produits de gestion courante (4)	0,00
013	Atténuations de charges (4)	0,00
016	APA	0,00
017	RSA / Régularisations de RMI	0,00
76	Produits financiers	0,00
77	Produits spécifiques (4)	0,00

(1) Il s'agit des restes à réaliser établis conformément à la comptabilité d'engagement annuelle. A servir uniquement en cas de reprise des résultats de l'exercice précédent, soit après le vote du compte administratif, soit en cas de reprise anticipée des résultats.

Les restes à réaliser de la section de fonctionnement correspondent : en dépenses, aux dépenses engagées non mandatées et non rattachées telles qu'elles ressortissent de la comptabilité des engagements ; et en recettes, aux recettes certaines n'ayant pas donné lieu à l'émission d'un titre et non rattachées.

Les restes à réaliser de la section d'investissement correspondent : en dépenses, aux dépenses engagées non mandatées au 31/12 de l'exercice précédent telles qu'elles ressortissent de la comptabilité des engagements ; et en recettes, aux recettes certaines n'ayant pas donné lieu à l'émission d'un titre au 31/12 de l'exercice précédent.

(2) Suivant le niveau de vote retenu par l'assemblée délibérante.

(3) Hors recettes imputées au chapitre 018.

(4) Hors recettes imputées aux chapitres 016 et 017.

(5) Le chapitre 204 « Subventions d'équipement versées » est un chapitre globalisé regroupant les comptes 204 et 2324.

II – PRESENTATION GENERALE DU BUDGET		II	
VUE D'ENSEMBLE DU BUDGET – VOTE ET REPORTS		A	
		DEPENSES	RECETTES
VOTE	Crédits d'investissement votés au titre du présent budget (y compris le compte 1068)	447 100 000,00	447 100 000,00
+		+	+
REPORTS	Restes à réaliser de l'exercice précédent (RAR N-1) (1)	0,00	0,00
	001 Solde d'exécution de la section d'investissement reporté (1)	(si solde négatif) 0,00	(si solde positif) 0,00
=		=	=
Total de la section d'investissement (2)		447 100 000,00	447 100 000,00
		DEPENSES	RECETTES
VOTE	Crédits de fonctionnement votés au titre du présent budget	845 800 000,00	845 800 000,00
+		+	+
REPORTS	Restes à réaliser de l'exercice précédent (RAR N-1) (1)	0,00	0,00
	002 Résultat de fonctionnement reporté (1)	(si déficit) 0,00	(si excédent) 0,00
=		=	=
Total de la section de fonctionnement (3)		845 800 000,00	845 800 000,00
TOTAL DU BUDGET (4)		1 292 900 000,00	1 292 900 000,00

(1) A servir uniquement en cas de reprise des résultats de l'exercice précédent, soit après le vote du compte administratif, soit en cas de reprise anticipée des résultats.

Les restes à réaliser de la section de fonctionnement correspondent : en dépenses, aux dépenses engagées non mandatées et non rattachées telles qu'elles ressortissent de la comptabilité des engagements ; et en recettes, aux recettes certaines n'ayant pas donné lieu à l'émission d'un titre et non rattachées.

Les restes à réaliser de la section d'investissement correspondent : en dépenses, aux dépenses engagées non mandatées au 31/12 de l'exercice précédent telles qu'elles ressortissent de la comptabilité des engagements ; et en recettes, aux recettes certaines n'ayant pas donné lieu à l'émission d'un titre au 31/12 de l'exercice précédent.

(2) Total de la section d'investissement = RAR + solde d'exécution reporté + crédits d'investissement votés.

(3) Total de la section de fonctionnement = RAR + résultat reporté + crédits de fonctionnement votés.

(4) Total du budget = total de la section de fonctionnement + total de la section d'investissement.

II – PRESENTATION GENERALE DU BUDGET	II
PRESENTATION DES AP VOTEES	B1

AUTORISATION DE PROGRAMME (1)		Chapitre(s)	Montant
Numéro	Libellé		
AP0267	38RH	204, 21, 23	0,00
AP0115	ANRU Cronenbourg Centre commercial Einstein	21, 23	54 428,99
AP0347	Accompagnement accessibilité Arc ouest	20, 21, 23	400 000,00
AP0135	Accompagnement des programmes immobiliers 2008-2011	23	200 691,94
AP0348	Accès sud Ligne Fret PAS	20, 204	300 000,00
AP0259	Acquisition véhicules et engins pour les services 2016/2019	21, 23	0,00
AP0117	Aide au logement	204, 4541130	18 256 180,00
AP0336	Alimentation réseaux de chaleur - BSW	21	450 000,00
AP0303	Amélioration des piscines 2018-2020	23	220 000,00
AP0161	Amélioration et rénovation des piscines 2010-2012	23	178 081,10
AP0332	Aménag baignade naturel.&milieu urbain,création ilots fraich	23	120 000,00
AP0319	Aménagement des abords Stade de la Meinau	21, 23	544 000,40
AP0311	Aménagement gares routières	20, 23, 4541131	4 340 814,08
AP0078	Aménagement urbain	20, 204, 23	0,00
AP0333	Amérioration et rénovation des piscines 2021 - 2023	23	420 000,00
AP0323	Arbres d'alignement	21	1 555 908,16
AP0370	Autopartage	21	50 000,00
AP0197	Autorité Organisatrice des transports	204, 21, 23	0,00
AP0362	Avenue du Rhin	21, 23	375 000,00
AP0187	Aérodrome du Polygone	23	100 000,00
AP0330	Biodiverstié,préventionrisques,renfor. résilience territoire	23	200 000,00
AP0275	Bouclage sud BHNS Gare-Etoile	20, 23, 4541126	5 742 012,75
AP0149	CARDO - EX PAPS-PCPI	458114	5 000 000,00
AP0373	CPE Patinoire	23	50 000,00
AP0344	CPER 2021-2027/Triennal 2021-2023	204	5 490 000,00
AP0354	Capitalisation au fonds Mutuelles Impact	26	960 000,00
AP0337	Centre d'éducation routière à Schiltigheim	23	20 000,00
AP0142	Constr. et équip. de médiathèques communautaires	21, 23	1 400 200,67
AP0046	Construction d'un bâtiment d'archives Ville/CUS	21, 23	0,00
AP0143	Construction et rénovation des gymnases 2009-2011	204, 23	300 001,33
AP0130	Contrat de projets 2007-2013	204	0,00
AP0246	Contrat plan Etat-Région 2014-2020	204	215 000,00
AP0120	Contrat triennal 2006-2008	204, 21, 23	320 802,03
AP0293	Contrat triennal 2018-2020	204, 26, 27	1 085 000,00
AP0244	Contrats performance des pôles de compétitivité	204	700 000,00
AP0364	Covoiturage	21	100 000,00
AP0312	Création Parkings Communes	21, 23	295 494,00
AP0030	Création de lieux de stationnement pour les gens du voyage	23	963 319,43
AP0350	Création lieux de stationnement gens du voyage 2022-2026	23	2 075 000,00
AP0264	Création, ext. & restruct. cimetières communautaires 2016-19	20, 21, 23	5 989,25
AP0106	Création, ext. et restruct. des cimetières communautaires	23	924 344,61
AP0343	Création, ext.&restruct. cimetières communautaires 2022-2025	21	879 469,08
AP0220	Deux rives	204, 21, 23, 27	0,00
AP0278	Digues	20, 21, 23	0,00
	96		

AUTORISATION DE PROGRAMME (1)		Chapitre(s)	Montant
Numéro	Libellé		
AP0355	Démonstrateur Ville Durable Citadelle quartier bas carbone	20, 204	154 151,00
AP0211	Déploiement de toilettes automatiques	23	100 000,00
AP0170	Développement du vélo dans l'agglomération - 2015	20, 204, 21, 23	0,00
AP0327	Développement du vélo dans l'agglomération 2021-2026	23	2 000 198,23
AP0279	Déviations réseaux nouv. extensions de transports en commun	21	1 400 000,00
AP0363	Enquête ménage certifié CEREMA	20	0,00
AP0169	Enseignement supérieur et recherche	204, 23	2 200 000,00
AP0357	Entretien des ouvrages d'art sur le territoire de l'EMS	20, 204, 21, 23	4 284 856,80
AP0338	Entretien des voiries du Port Autonome de Strasbourg	21	1 500 000,00
AP0136	Espace public et multimodalité 2008-2011	21, 23	0,00
AP0272	Espace public et multimodalité 2017-2021	20, 21, 23	1 930 540,74
AP0239	Extension des réseaux électriques	21	67 269,57
AP0356	Extension des réseaux électriques 2023-2030	21	400 487,73
AP0366	Extension du stationnement payant - travaux de marquage	21	300 000,00
AP0208	Extension tram A Illkirch	21, 23, 454109, 4541109	0,00
AP0223	Extension tram E Robertsau	20, 21, 23, 4541113	0,00
AP0292	Feuille de route digitale	20, 21	835 106,03
AP0281	Fonds d'investissement Espaces extérieurs&grands ensembles	204, 21, 23, 458123, 458125, 458126	4 335 100,00
AP0195	Fonds de concours projets routiers	204	500 000,00
AP0288	Fonds de concours équipements transférés	204	700 000,00
AP0286	Fonds de soutien à la production audiovisuelle horizon 2020	13, 20	1 146 920,02
AP0245	Fonds européens FEDER	204, 23	1 949 528,52
AP0306	GEMAPI	20, 21	800 741,00
AP0116	Ingénierie ANRU	13, 20, 204, 21	0,00
AP0358	Innovation ? Économie culturelle et créative	204	437 000,00
AP0282	Installation et rénovation de toilettes publiques	21	100 000,00
AP0361	Intervention sur l'Espace public en lien avec ouvrages mixte	23	200 000,00
AP0277	Inventaire historique urbain	20	365 600,00
AP0008	Les rives du Bohrie à Ostwald	20, 21, 23	0,00
AP0299	Liaison Gare de Strasbourg-Wacken	20, 21, 23, 4541128	0,00
AP0334	Maîtrise d'ouvrage déléguée/Gestion patrimoine EMS 2021-2026	23	950 000,00
AP0218	Mise aux normes accessibilité Zénith	23	200 000,00
AP0266	Mise aux normes du stade de la Meinau	20, 204, 23	0,00
AP0241	Mise en sécurité de l'ancienne décharge des Tanneries	21	156 032,50
AP0049	Mise en sécurité des bâtiments	23	1 000 000,00
AP0296	Mise à niveau de la défense extérieure contre l'incendie	21	101 146,00
AP0321	Mobilier de propreté à compaction solaire	21	20 000,00
AP0374	Mobilier urbain pour tri sur l'espace public	21	100 000,00
AP0042	Médiathèque André Malraux	20, 21, 23	3 401,44
AP0280	Next Med - Technoparc	204, 23, 27	1 674 000,00
AP0271	Nouv projets de transport - Conduite de projet et études	20, 204	88 264,00
AP0301	Nouveau Parc des Expositions	204, 23	2 700 000,00
AP0294	Nouveau programme de rénovation urbaine 2018-2030 (NPNRU)	20, 204, 21, 23, 458127	9 794 394,27

AUTORISATION DE PROGRAMME (1)		Chapitre(s)	Montant
Numéro	Libellé		
AP0360	OPAH RU	20, 204	500 000,00
AP0200	Optimisation des déchets	20, 21, 23	3 654 055,00
AP0342	Opérations connexes Tram	23	1 700 000,00
AP0257	Parc Naturel Urbain	204, 21	545 000,00
AP0340	Parkings 2 Rives	21	797 532,00
AP0315	Patinoire	23	400 397,47
AP0214	Plan campus	204	1 600 000,00
AP0026	Porte de France	20, 204, 21, 23, 458121	0,00
AP0183	Porte des Romains	21, 23	1 000 000,00
AP0237	Programme voirie 2015-2020 - Communes	20, 21, 23	573 655,65
AP0238	Programme voirie 2015-2020 - Strasbourg	20, 204, 21, 23, 4541115, 458115, 458116	712 720,96
AP0325	Programme voirie 2021-2026 : Communes	20, 21, 23	6 150 152,09
AP0326	Programme voirie 2021-2026 : Strasbourg	20, 21, 23	7 428 602,80
AP0226	Projet SMARTCITY	20, 21	300 000,00
AP0175	Projet Wacken Europe	13, 20, 204, 21, 23, 458124	5 121 045,38
AP0192	Projets Arc Centre	21, 23	0,00
AP0193	Projets Arc Ouest	20, 204, 21, 23	3 975 500,00
AP0191	Projets d'aménagement 2012-2014	21, 23	1 607 000,00
AP0247	Projets d'aménagement 2015-2017	23	3 450 470,00
AP8002	Projets espace public Communes	21, 23	49 999,90
AP8001	Projets espace public Strasbourg	204, 21, 23, 458118	750 613,99
AP0310	Prolongement ligne C Neuhof (Reuss à Stockfeld)	20, 23	501 728,00
AP0322	Prévention érosion des sols et ruissellement non urbains	20, 21, 4541124, 4541125	269 800,00
AP0155	Pépinières d'entreprises	204, 23	0,00
AP0189	Relocalisation du district Nord-Est "Rue Lauth"	23	421 532,39
AP0359	Relocalisation du district de propreté Fritz Kiener	23	50 000,00
AP0305	Remboursement travaux immeuble de la bourse	204	257 360,00
AP0309	Renouvel parc véhicules et engins ZFE-acquisitions 2020-2024	21, 23	9 442 051,50
AP0307	Renouvellement des appareils de chauffage au bois	204	300 162,00
AP0236	Renouvellement du parc machine 2015-2017	21	0,00
AP0285	Renouvellement du parc machine imprimerie 2018-2020	21	0,00
AP0313	Renouvellement du parc machines 2020-2023	21	612 610,93
AP0243	Requalification de l'A35-CPER 2014-2020	20, 204, 23	1 000 000,00
AP0289	Requalification des réseaux de vapeur et mises en conformité	20, 204, 21, 23	0,00
AP0314	Restaurations cours eau&zones humides-Rétab.Continuités éco.	20, 21, 23, 4541122	1 500 000,00
AP0302	Restructuration du Stade de la Meinau	23	50 000 000,00
AP0273	Routes départementales	21, 23	3 132 900,00
AP0201	Rue du péage	21, 23, 458122	416 619,03
AP0345	Réaménagements voiries pour REM interurbain	23	800 000,00
AP0335	Réfection bâtiment Archives Communautaires 2021-2026	23	200 000,00
AP0365	Réfection de fouilles	21	415 000,00
AP0351	Réhab. et humanisation Fritz Kiener - hébergement urgence	204	500 000,00

EUROMETROPOLE STRASBOURG - EUROMETROPOLE STRASBOURG - BP - 2024

AUTORISATION DE PROGRAMME (1)		Chapitre(s)	Montant
Numéro	Libellé		
AP0316	SIG Arena	204, 23	100 000,00
AP0131	Schéma directeur des systèmes d'information 2009-2012	20, 21, 23	209 507,00
AP0308	Schéma directeur des systèmes d'information 2020-2026	20, 21	7 412 328,64
AP0232	Schéma directeur des systèmes d'information 2015-2020	20, 21, 23	270 926,00
AP0331	Structur. filières locales-projets alimentaires territoriaux	20, 204, 23	100 000,00
AP0154	Système de collecte enterrée	13, 21, 23	1 040 000,00
AP0290	Sécurisation des espaces publics	21	767 749,81
AP0346	Sécurisation passages piétons	21, 23	205 183,00
AP0341	TSD/Territoire Santé de Demain	204	646 579,00
AP0320	TSPO - A351	204, 21, 23	12 376 941,39
AP0298	Tram Nord	20, 21, 23, 4541127	12 362 897,00
AP0300	Tram Ouest	20, 23, 4541129	13 180 000,00
AP0234	Tramway Koenigshoffen	20, 21, 23, 4541119	9 364 159,00
AP0367	Transactions Immobilières 2024-2026	21	4 500 000,00
AP0324	Transfert Réseau Routier National	20, 21, 23	3 377 933,00
AP0262	Travaux au Centre Administratif 2016-2019	20, 23	3 700 178,37
AP0240	Travaux de consolidation des cavités souterraines	21, 23	100 000,00
AP0268	Travaux de désamiantage de l'UVE	13, 204, 23	19 872,49
AP0368	Travaux de mise aux normes UVE	20, 204, 23	8 058 000,00
AP0291	Travaux de réaménagement des aires d'accueil	23	625 000,00
AP0035	Travaux de réfection des piscines et plans d'eau	23	153 711,89
AP0304	Tvx/Rénovation dans les immeubles communautaires 2019-2023	23	1 500 000,00
AP0372	Tvx/Rénovation dans les immeubles métropolitains 2024-2026	23	1 105 000,00
AP0287	Tvx/Rénovation sur immeubles métropolitains 2018-2020	20, 23	1 560 071,30
AP0171	VLIO	20, 204, 21, 23	36 240,00
AP0297	Vidéo verbalisation	21	100 000,00
AP0276	Vidéosurveillance	21	800 000,00
AP0260	Ville respirable	204	0,00
AP0249	ZAC Danube	23	51 800,84
AP0352	ZAC Parc d'innovation d'Illkirch	23	480 000,00
AP0349	ZAC des 2 Rives	204, 23, 27	2 300 000,00
AP0031	ZAC des Poteries	21, 23	19 257,98
AP0371	Zone de manoeuvre Fédération	23, 4541132	815 000,00
AP0329	Zone à Faible Emission	204, 21	4 578 252,00
AP0017	Zones d'aménagement concédées	21, 23	78 541,00
AP0369	Études sur restructuration de sites à vocation économique	20	500 000,00
TOTAL			299 418 114,47
« AP de dépenses imprévues » (2)		020	0,00
TOTAL GENERAL			299 418 114,47

(1) Il s'agit des AP nouvelles qui sont votées lors de la séance d'adoption du budget. Cela concerne des AP relatives à de nouvelles programmations pluriannuelles mais également des AP modifiant un stock d'AP existant.

(2) L'assemblée peut voter des AP de « dépenses imprévues ». Leur montant est limité à 2 % des dépenses réelles de la section correspondante. En fin d'exercice, ces AP sont automatiquement annulées si elles n'ont pas été engagées.

II – PRESENTATION GENERALE DU BUDGET	II
PRESENTATION DES AE VOTEES	B2

AUTORISATION D'ENGAGEMENT (1)		Chapitre(s)	Montant
Numéro	Libellé		
TOTAL			0,00

« AE de dépenses imprévues » (2)	022	0,00
---	-----	------

TOTAL GENERAL		0,00
----------------------	--	-------------

(1) Il s'agit des AE nouvelles qui sont votées lors de la séance d'adoption du budget. Cela concerne des AE relatives à de nouveaux engagements pluriannuels mais également des AE modifiant un stock d'AE existant.

(2) L'assemblée peut voter des AE de « dépenses imprévues ». Leur montant est limité à 2 % des dépenses réelles de la section correspondante. En fin d'exercice, ces AE sont automatiquement annulées si elles n'ont pas été engagées.

II – PRESENTATION GENERALE DU BUDGET	II
EQUILIBRE FINANCIER DU BUDGET – SECTION D'INVESTISSEMENT	C1

DEPENSES D'INVESTISSEMENT

Chap.	Libellé	Pour mémoire, budget précédent (1)	Restes à réaliser N-1	Propositions nouvelles (2)	Vote de l'assemblée	TOTAL (= RAR + vote)
018	RSA	0,00	0,00	0,00	0,00	0,00
20	Immobilisations incorporelles (sauf le 204) (y compris opérations) (3)	21 114 916,75	0,00	24 979 700,52	24 979 700,52	24 979 700,52
204	Subventions d'équipement versées (y compris opérations) (3) (8)	51 535 430,18	0,00	51 616 591,88	51 616 591,88	51 616 591,88
21	Immobilisations corporelles (y compris opérations) (3)	65 343 858,58	0,00	77 416 455,60	77 416 455,60	77 416 455,60
22	Immobilisations reçues en affectation (y compris opérations) (3) (4)	0,00	0,00	0,00	0,00	0,00
23	Immobilisations en cours (sauf 2324) (y compris opérations) (3)	119 008 485,13	0,00	153 313 426,58	153 313 426,58	153 313 426,58
Total des dépenses d'équipement		257 002 690,64	0,00	307 326 174,58	307 326 174,58	307 326 174,58
10	Dotations, fonds divers et réserves	5 500 000,00	0,00	3 000 000,00	3 000 000,00	3 000 000,00
13	Subventions d'investissement (3)	200 000,00	0,00	4 907 382,77	4 907 382,77	4 907 382,77
16	Emprunts et dettes assimilées	82 655 000,00	0,00	83 155 000,00	83 155 000,00	83 155 000,00
18	Cpte de liaison : affectation (BA,régie) (5)	0,00	0,00	0,00	0,00	0,00
26	Participations et créances rattachées	756 400,00	0,00	1 010 000,00	1 010 000,00	1 010 000,00
27	Autres immobilisations financières (3)	15 131 000,00	0,00	7 754 000,00	7 754 000,00	7 754 000,00
Total des dépenses financières		104 242 400,00	0,00	99 826 382,77	99 826 382,77	99 826 382,77
45...	Chapitres d'opérations pour compte de tiers (6)	11 475 611,29	0,00	12 969 225,89	12 969 225,89	12 969 225,89
Total des dépenses réelles d'investissement		372 720 701,93	0,00	420 121 783,24	420 121 783,24	420 121 783,24

040	Opérations ordre transf. entre sections (7)	7 400 000,00		5 700 000,00	5 700 000,00	5 700 000,00
041	Opérations patrimoniales (7)	44 579 298,07		21 278 216,76	21 278 216,76	21 278 216,76
Total des dépenses d'ordre d'investissement		51 979 298,07		26 978 216,76	26 978 216,76	26 978 216,76

TOTAL	424 700 000,00	0,00	447 100 000,00	447 100 000,00	447 100 000,00
--------------	-----------------------	-------------	-----------------------	-----------------------	-----------------------

+

D 001 SOLDE D'EXECUTION NEGATIF REPORTE OU ANTICIPE	0,00
--	-------------

=

TOTAL DES DEPENSES D'INVESTISSEMENT CUMULEES	447 100 000,00
---	-----------------------

(1) Voir état I-B pour la comparaison par rapport au budget précédent.

(2) Proposition formulée par le président pour l'exercice N.

(3) Hors dépenses imputées au chapitre 018.

(4) En dépenses, le chapitre 22 retrace les travaux d'investissement réalisés sur les biens reçus en affectation. En recette, il retrace, le cas échéant, l'annulation de tels travaux effectués sur un exercice antérieur.

(5) A servir uniquement lorsque la collectivité effectue une dotation initiale en espèces au profit d'un service public non personnalisé qu'elle crée.

(6) Seul le total des opérations pour compte de tiers figure sur cet état (voir le détail en IV-B5).

(7) DF 023 = RI 021 ; DI 040 = RF 042 ; RI 040 = DF 042 ; DI 041 = RI 041.

(8) Le chapitre 204 « Subventions d'équipement versées » est un chapitre globalisé regroupant les comptes 204 et 2324.

II – PRESENTATION GENERALE DU BUDGET	II
EQUILIBRE FINANCIER DU BUDGET – SECTION D'INVESTISSEMENT	C1

RECETTES D'INVESTISSEMENT

Chap.	Libellé	Pour mémoire, budget précédent (1)	Restes à réaliser N-1	Propositions nouvelles (2)	Vote de l'assemblée	TOTAL (= RAR + vote)
018	RSA	0,00	0,00	0,00	0,00	0,00
13	Subventions d'investissement (reçues) (sauf le 138) (3)	69 702 433,48	0,00	83 534 671,05	83 534 671,05	83 534 671,05
16	Emprunts et dettes assimilées (4)	167 653 711,01	0,00	200 791 123,85	200 791 123,85	200 791 123,85
20	Immobilisations incorporelles (sauf le 204) (3)	0,00	0,00	0,00	0,00	0,00
204	Subventions d'équipement versées (3) (13)	0,00	0,00	0,00	0,00	0,00
21	Immobilisations corporelles (3)	0,00	0,00	397 649,00	397 649,00	397 649,00
22	Immobilisations reçues en affectation (3) (5)	0,00	0,00	0,00	0,00	0,00
23	Immobilisations en cours (sauf 2324) (3)	149 245,61	0,00	0,00	0,00	0,00
Total des recettes d'équipement		237 505 390,10	0,00	284 723 443,90	284 723 443,90	284 723 443,90
10	Dotations, fonds divers et réserves (sauf 1068)	23 970 000,00	0,00	18 500 000,00	18 500 000,00	18 500 000,00
1068	Excédents de fonctionnement capitalisés (6)	0,00	0,00	0,00	0,00	0,00
138	Autres subventions invest. non transf. (3) (7)	85 000,00	0,00	82 500,00	82 500,00	82 500,00
16	Emprunts et dettes assimilées	20 030 000,00	0,00	20 030 000,00	20 030 000,00	20 030 000,00
18	Cpte de liaison : affectation (BA,régie) (8)	0,00	0,00	0,00	0,00	0,00
26	Participations et créances rattachées	0,00	0,00	0,00	0,00	0,00
27	Autres immobilisations financières (3)	5 665 825,28	0,00	2 130 415,99	2 130 415,99	2 130 415,99
024	Produits des cessions d'immobilisations	9 238 000,00	0,00	5 590 000,00	5 590 000,00	5 590 000,00
Total des recettes financières		58 988 825,28	0,00	46 332 915,99	46 332 915,99	46 332 915,99
45...	Chapitres d'opérations pour le compte de tiers (9)	6 226 486,55	0,00	10 065 423,35	10 065 423,35	10 065 423,35
Total des recettes réelles d'investissement		302 720 701,93	0,00	341 121 783,24	341 121 783,24	341 121 783,24

021	Virement de la section de fonctionnement (10)	9 600 000,00		10 900 000,00	10 900 000,00	10 900 000,00
040	Opérations ordre transf. entre sections (10) (11)	67 800 000,00		73 800 000,00	73 800 000,00	73 800 000,00
041	Opérations patrimoniales (10)	44 579 298,07		21 278 216,76	21 278 216,76	21 278 216,76
Total des recettes d'ordre d'investissement		121 979 298,07		105 978 216,76	105 978 216,76	105 978 216,76

TOTAL	424 700 000,00	0,00	447 100 000,00	447 100 000,00	447 100 000,00
--------------	-----------------------	-------------	-----------------------	-----------------------	-----------------------

+

R 001 SOLDE D'EXECUTION POSITIF REPORTE OU ANTICIPE	0,00
--	-------------

=

TOTAL DES RECETTES D'INVESTISSEMENT CUMULEES	447 100 000,00
---	-----------------------

Pour information :

Il s'agit, pour un budget voté en équilibre, des ressources propres correspondant à l'excédent des recettes réelles de fonctionnement sur les dépenses réelles de fonctionnement. Il sert à financer le remboursement du capital de la dette et les nouveaux investissements de la collectivité.

AUTOFINANCEMENT PREVISIONNEL DÉGAGÉ PAR LA SECTION DE FONCTIONNEMENT (12)	79 000 000,00
--	----------------------

(1) Voir état I-B pour la comparaison par rapport au budget précédent.

(2) Proposition formulée par le président pour l'exercice N.

(3) Hors recettes imputées au chapitre 018.

(4) Sauf 165, 166 et 16449.

(5) En dépenses, le chapitre 22 retrace les travaux d'investissement réalisés sur les biens reçus en affectation. En recette, il retrace, le cas échéant, l'annulation de tels travaux effectués sur un exercice antérieur.

(6) Le compte 1068 n'est pas un chapitre mais un article du chapitre 10.

(7) Le compte 138 n'est pas un chapitre mais une subdivision du chapitre 13.

(8) A servir uniquement lorsque la collectivité effectue une dotation initiale en espèces au profit d'un service public non personnalisé qu'elle crée.

(9) Seul le total des opérations pour compte de tiers figure sur cet état (voir le détail en IV-B5).

(10) DF 023 = RI 021 ; DI 040 = RF 042 ; RI 040 = DF 042 ; DI 041 = RI 041.

(11) Les comptes 15, 29, 39, 49 et 59 peuvent figurer dans le détail du chapitre si la collectivité a opté pour le régime des provisions budgétaires, conformément aux dispositions législatives et réglementaires applicables.

(12) Solde de l'opération DF 023 + DF 042 – RF 042 ou solde de l'opération RI 021 + RI 040 – DI 040.

(13) Le chapitre 204 « Subventions d'équipement versées » est un chapitre globalisé regroupant les comptes 204 et 2324.

II – PRESENTATION GENERALE DU BUDGET	II
EQUILIBRE FINANCIER – SECTION DE FONCTIONNEMENT	C2

DEPENSES DE FONCTIONNEMENT

Chap.	Libellé	Pour mémoire, budget précédent (1)	Restes à réaliser N-1	Propositions nouvelles (2)	Vote de l'assemblée	TOTAL (= RAR + vote)
011	Charges à caractère général (3)	129 077 130,83	0,00	125 201 963,00	125 201 963,00	125 201 963,00
012	Charges de personnel et frais assimilés (3)	368 476 800,00	0,00	372 677 400,00	372 677 400,00	372 677 400,00
014	Atténuations de produits	89 881 778,00	0,00	90 502 252,00	90 502 252,00	90 502 252,00
016	APA	0,00	0,00	0,00	0,00	0,00
017	RSA / Régularisations de RMI	0,00	0,00	0,00	0,00	0,00
65	Autres charges de gestion courante (sauf 6586) (3)	146 766 291,17	0,00	144 043 385,00	144 043 385,00	144 043 385,00
6586	Frais fonctionnement des groupes d'élus	348 000,00	0,00	370 000,00	370 000,00	370 000,00
Total des dépenses de gestion courante		734 550 000,00	0,00	732 795 000,00	732 795 000,00	732 795 000,00
66	Charges financières	16 150 000,00	0,00	24 005 000,00	24 005 000,00	24 005 000,00
67	Charges spécifiques (3)	300 000,00	0,00	300 000,00	300 000,00	300 000,00
68	Dotations aux provisions, dépréciations (semi-budgétaires) (3)	0,00		4 000 000,00	4 000 000,00	4 000 000,00
Total des dépenses réelles de fonctionnement		751 000 000,00	0,00	761 100 000,00	761 100 000,00	761 100 000,00

023	Virement à la section d'investissement (4)	9 600 000,00		10 900 000,00	10 900 000,00	10 900 000,00
042	Opérations ordre transf. entre sections (4) (5)	67 800 000,00		73 800 000,00	73 800 000,00	73 800 000,00
043	Opérations ordre intérieur de la section (4)	0,00		0,00	0,00	0,00
Total des dépenses d'ordre de fonctionnement		77 400 000,00		84 700 000,00	84 700 000,00	84 700 000,00

TOTAL	828 400 000,00	0,00	845 800 000,00	845 800 000,00	845 800 000,00
--------------	-----------------------	-------------	-----------------------	-----------------------	-----------------------

+

D 002 RESULTAT REPORTE OU ANTICIPE	0,00
---	-------------

=

TOTAL DES DEPENSES DE FONCTIONNEMENT CUMULEES	845 800 000,00
--	-----------------------

(1) Voir état I-B pour la comparaison par rapport au budget précédent.

(2) Proposition formulée par le président pour l'exercice N.

(3) Hors dépenses imputées aux chapitres 016 et 017.

(4) DF 023 = RI 021 ; DI 040 = RF 042 ; RI 040 = DF 042 ; DF 043 = RF 043.

(5) Les comptes 68 peuvent figurer dans le détail du chapitre si la collectivité a opté pour le régime des provisions budgétaires, conformément aux dispositions législatives et réglementaires applicables.

II – PRESENTATION GENERALE DU BUDGET	II
EQUILIBRE FINANCIER – SECTION DE FONCTIONNEMENT	C2

RECETTES DE FONCTIONNEMENT

Chap.	Libellé	Pour mémoire, budget précédent (1)	Restes à réaliser N-1	Propositions nouvelles (2)	Vote de l'assemblée	TOTAL (= RAR + vote)
013	Atténuations de charges (3)	2 531 005,00	0,00	2 688 613,00	2 688 613,00	2 688 613,00
016	APA	0,00	0,00	0,00	0,00	0,00
017	RSA / Régularisations de RMI	0,00	0,00	0,00	0,00	0,00
70	Prod. services, domaine, ventes diverses	280 156 885,00	0,00	284 971 994,00	284 971 994,00	284 971 994,00
73	Impôts et taxes (sauf le 731)	122 846 914,00	0,00	189 056 292,00	189 056 292,00	189 056 292,00
731	Fiscalité locale	247 949 220,00	0,00	207 450 000,00	207 450 000,00	207 450 000,00
74	Dotations et participations (3)	131 026 253,81	0,00	133 797 628,00	133 797 628,00	133 797 628,00
75	Autres produits de gestion courante (3)	22 614 006,00	0,00	20 506 141,00	20 506 141,00	20 506 141,00
Total des recettes de gestion courante		807 124 283,81	0,00	838 470 668,00	838 470 668,00	838 470 668,00
76	Produits financiers	481 474,00	0,00	727 236,00	727 236,00	727 236,00
77	Produits spécifiques (3)	94 242,19	0,00	502 096,00	502 096,00	502 096,00
78	Reprises amort., dépréciations, prov. (semi-budgétaires) (3)	13 300 000,00		400 000,00	400 000,00	400 000,00
Total des recettes réelles de fonctionnement		821 000 000,00	0,00	840 100 000,00	840 100 000,00	840 100 000,00

042	Opérations ordre transf. entre sections (4) (5)	7 400 000,00		5 700 000,00	5 700 000,00	5 700 000,00
043	Opérations ordre intérieur de la section (4)	0,00		0,00	0,00	0,00
Total des recettes d'ordre de fonctionnement		7 400 000,00		5 700 000,00	5 700 000,00	5 700 000,00

TOTAL	828 400 000,00	0,00	845 800 000,00	845 800 000,00	845 800 000,00
--------------	-----------------------	-------------	-----------------------	-----------------------	-----------------------

+

R 002 RESULTAT REPORTE OU ANTICIPE	0,00
---	-------------

=

TOTAL DES RECETTES DE FONCTIONNEMENT CUMULEES	845 800 000,00
--	-----------------------

Pour information :

AUTOFINANCEMENT PREVISIONNEL DÉGAGÉ AU PROFIT DE LA SECTION D'INVESTISSEMENT (6)	79 000 000,00	Il s'agit, pour un budget voté en équilibre, des ressources propres correspondant à l'excédent des recettes réelles de fonctionnement sur les dépenses réelles de fonctionnement. Il sert à financer le remboursement du capital de la dette et les nouveaux investissements de la collectivité.
---	----------------------	--

(1) Voir état I-B pour la comparaison par rapport au budget précédent.

(2) Proposition formulée par le président pour l'exercice N.

(3) Hors recettes imputées aux chapitres 016 et 017.

(4) $DF\ 023 = RI\ 021$; $DI\ 040 = RF\ 042$; $RI\ 040 = DF\ 042$; $DF\ 043 = RF\ 043$.

(5) Les comptes 78 peuvent figurer dans le détail du chapitre si la collectivité a opté pour le régime des provisions budgétaires, conformément aux dispositions législatives et réglementaires applicables.

(6) Solde de l'opération $DF\ 023 + DF\ 042 - RF\ 042$ ou solde de l'opération $RI\ 021 + RI\ 040 - DI\ 040$.

II – PRESENTATION GENERALE DU BUDGET	II
BALANCE GENERALE – DEPENSES	D1

DEPENSES D'INVESTISSEMENT (y compris RAR)

INVESTISSEMENT		Opérations réelles (1)	Opérations d'ordre (2)	TOTAL
10	Dotations, fonds divers et réserves	3 000 000,00	0,00	3 000 000,00
13	Subventions d'investissement (3)	4 907 382,77	5 700 000,00	10 607 382,77
15	Provisions pour risques et charges (4)		0,00	0,00
16	Emprunts et dettes assimilées (sauf 1688 non budgétaire)	83 155 000,00	0,00	83 155 000,00
18	Cpte de liaison : affectation (BA,régie)	(7) 0,00		0,00
	Total des opérations d'équipement	0,00		0,00
20	Immobilisations incorporelles (sauf 204) (3) (5)	24 979 700,52	0,00	24 979 700,52
204	Subventions d'équipement versées (3) (5) (10)	51 616 591,88	0,00	51 616 591,88
21	Immobilisations corporelles (3) (5)	77 416 455,60	13 300 000,00	90 716 455,60
22	Immobilisations reçues en affectation (3) (5)	(8) 0,00	0,00	0,00
23	Immobilisations en cours (3) (sauf 2324) (5)	153 313 426,58	7 978 216,76	161 291 643,34
018	RSA	0,00	0,00	0,00
26	Participations et créances rattachées	1 010 000,00	0,00	1 010 000,00
27	Autres immobilisations financières (3)	7 754 000,00	0,00	7 754 000,00
28	Amortissement des immobilisations (reprises)		0,00	0,00
29	Dépréciations des immobilisations (4)		0,00	0,00
39	Dépréciation des stocks et en-cours (4)		0,00	0,00
3...	Stocks et en-cours		0,00	0,00
198	Neutralisation des amortissements		0,00	0,00
45	Chapitres d'opérations pour compte de tiers (6)	12 969 225,89	0,00	12 969 225,89
481	Charges à rép. sur plusieurs exercices		0,00	0,00
49	Dépréciation des comptes de tiers (4)		0,00	0,00
59	Dépréciation des comptes financiers (4)		0,00	0,00
Dépenses d'investissement – Total		420 121 783,24	26 978 216,76	447 100 000,00

+

D 001 SOLDE D'EXECUTION NEGATIF REPORTE OU ANTICIPE	0,00
--	-------------

=

TOTAL DES DEPENSES D'INVESTISSEMENT CUMULEES	447 100 000,00
---	-----------------------

DEPENSES DE FONCTIONNEMENT (y compris RAR)

FONCTIONNEMENT		Opérations réelles (1)	Opérations d'ordre (2)	TOTAL
011	Charges à caractère général (9)	125 201 963,00		125 201 963,00
012	Charges de personnel et frais assimilés (9)	372 677 400,00		372 677 400,00
014	Atténuations de produits	90 502 252,00		90 502 252,00
016	APA	0,00		0,00
017	RSA / Régularisations de RMI	0,00		0,00
60	Achats et variation des stocks		0,00	0,00
65	Autres charges de gestion courante (sauf 6586) (9)	144 043 385,00	0,00	144 043 385,00
6586	Frais fonctionnement des groupes d'élus	370 000,00		370 000,00
66	Charges financières	24 005 000,00	0,00	24 005 000,00
67	Charges spécifiques (9)	300 000,00	0,00	300 000,00
68	Dot. aux amortissements et provisions (9)	4 000 000,00	73 800 000,00	77 800 000,00
71	Production stockée (ou déstockage)		0,00	0,00
023	Virement à la section d'investissement		10 900 000,00	10 900 000,00
Dépenses de fonctionnement – Total		761 100 000,00	84 700 000,00	845 800 000,00

+

D 002 RESULTAT REPORTE OU ANTICIPE	0,00
---	-------------

=

TOTAL DES DEPENSES DE FONCTIONNEMENT CUMULEES	845 800 000,00
--	-----------------------

(1) Y compris les opérations relatives au rattachement et les opérations d'ordre semi-budgétaires.

(2) Voir la liste des opérations d'ordre de l'instruction budgétaire et comptable M. 57.

(3) Hors dépenses imputées au chapitre 018.

(4) Ces chapitres ne sont à renseigner que si la collectivité applique le régime des provisions budgétaires, conformément aux dispositions législatives et réglementaires applicables.

(5) Hors chapitres opérations.

(6) Seul le total des opérations pour compte de tiers figure sur cet état (voir le détail en IV-B5).

(7) A utiliser uniquement dans le cas où la collectivité effectuerait une dotation initiale au profit d'un service public doté de la seule autonomie financière.

(8) A utiliser uniquement dans le cas où la collectivité effectuerait des dépenses sur des biens affectés.

(9) Hors dépenses imputées aux chapitres 016 et 017.

(10) Le chapitre 204 « Subventions d'équipement versées » est un chapitre globalisé regroupant les comptes 204 et 2324.

II – PRESENTATION GENERALE DU BUDGET	II
BALANCE GENERALE – RECETTES	D2

RECETTES D'INVESTISSEMENT (y compris RAR)

INVESTISSEMENT		Opérations réelles (1)	Opérations d'ordre (2)	TOTAL
10	Dotations, fonds divers et réserves (sauf 1068)	18 500 000,00	0,00	18 500 000,00
13	Subventions d'investissement (reçues) (3)	83 617 171,05	0,00	83 617 171,05
15	Provisions pour risques et charges (4)		0,00	0,00
16	Emprunts et dettes assimilées (sauf 1688 non budgétaire)	220 821 123,85	0,00	220 821 123,85
18	Cpte de liaison : affectation (BA,régie)	(6) 0,00		0,00
20	Immobilisations incorporelles (sauf le 204) (3)	0,00	0,00	0,00
204	Subventions d'équipement versées (3) (9)	0,00	0,00	0,00
21	Immobilisations corporelles (3)	397 649,00	0,00	397 649,00
22	Immobilisations reçues en affectation (3)	(7) 0,00	0,00	0,00
23	Immobilisations en cours(sauf 2324) (3)	0,00	21 278 216,76	21 278 216,76
018	RSA	0,00	0,00	0,00
26	Participations et créances rattachées	0,00	0,00	0,00
27	Autres immobilisations financières (3)	2 130 415,99	0,00	2 130 415,99
28	Amortissement des immobilisations		73 000 000,00	73 000 000,00
29	Dépréciations des immobilisations (4)		0,00	0,00
39	Dépréciation des stocks et en-cours (4)		0,00	0,00
3...	Stocks et en-cours		0,00	0,00
45	Chapitres d'opérations pour compte de tiers (5)	10 065 423,35	0,00	10 065 423,35
481	Charges à rép. sur plusieurs exercices		800 000,00	800 000,00
49	Dépréciation des comptes de tiers (4)		0,00	0,00
59	Dépréciation des comptes financiers (4)		0,00	0,00
021	Virement de la section de fonctionnement		10 900 000,00	10 900 000,00
024	Produits des cessions d'immobilisations	5 590 000,00		5 590 000,00
Recettes d'investissement – Total		341 121 783,24	105 978 216,76	447 100 000,00

+

R 001 SOLDE D'EXECUTION POSITIF REPORTE OU ANTICIPE	0,00
--	-------------

+

R 1068 AFFECTATION DU RESULTAT	0,00
---------------------------------------	-------------

=

TOTAL DES RECETTES D'INVESTISSEMENT CUMULEES	447 100 000,00
---	-----------------------

RECETTES DE FONCTIONNEMENT (y compris RAR)

FONCTIONNEMENT		Opérations réelles (1)	Opérations d'ordre (2)	TOTAL
013	Atténuations de charges (8)	2 688 613,00		2 688 613,00
016	APA	0,00		0,00
017	RSA / Régularisations de RMI	0,00		0,00
60	Achats et variation des stocks		0,00	0,00
70	Prod. services, domaine, ventes diverses	284 971 994,00		284 971 994,00
71	Production stockée (ou déstockage)		0,00	0,00
72	Production immobilisée		0,00	0,00
73	Impôts et taxes (sauf 731)	189 056 292,00		189 056 292,00
731	Fiscalité locale	207 450 000,00		207 450 000,00
74	Dotations et participations (8)	133 797 628,00		133 797 628,00
75	Autres produits de gestion courante (8)	20 506 141,00	0,00	20 506 141,00
76	Produits financiers	727 236,00	0,00	727 236,00
77	Produits spécifiques (8)	502 096,00	5 700 000,00	6 202 096,00
78	Reprise sur amortissements et provisions (8)	400 000,00	0,00	400 000,00
79	Transferts de charges		0,00	0,00
Recettes de fonctionnement – Total		840 100 000,00	5 700 000,00	845 800 000,00

+

R 002 RESULTAT REPORTE OU ANTICIPE	0,00
---	-------------

=

TOTAL DES RECETTES DE FONCTIONNEMENT CUMULEES	845 800 000,00
--	-----------------------

- (1) Y compris les opérations relatives au rattachement et les opérations d'ordre semi-budgétaires.
- (2) Voir la liste des opérations d'ordre de l'instruction budgétaire et comptable M. 57.
- (3) Hors recettes imputées au chapitre 018.
- (4) Ces chapitres ne sont à renseigner que si la collectivité applique le régime des provisions budgétaires, conformément aux dispositions législatives et réglementaires applicables.
- (5) Seul le total des opérations pour compte de tiers figure sur cet état (voir le détail en IV-B5).
- (6) A utiliser uniquement dans le cas où la collectivité effectuerait une dotation initiale au profit d'un service public doté de la seule autonomie financière.
- (7) A utiliser uniquement dans le cas où la collectivité effectuerait des dépenses sur des biens affectés.
- (8) Hors recettes imputées aux chapitres 016 et 017.
- (9) Le chapitre 204 « Subventions d'équipement versées » est un chapitre globalisé regroupant les comptes 204 et 2324.

III – VOTE DU BUDGET	III
SECTION D'INVESTISSEMENT – VUE D'ENSEMBLE – DEPENSES – AP NOUVELLES ET CREDITS DE L'EXERCICE	A

DEPENSES

Chapitre		Pour mémoire, budget précédent (1)	RAR N-1 I	Vote de l'assemblée sur les AP lors de la séance budgétaire (2)	Propositions nouvelles	Vote de l'assemblée II	Pour information, dépenses gérées dans le cadre d'une AP	Pour information, dépenses gérées hors AP	TOTAL (RAR N-1 + Vote) III = I + II
TOTAL		424 700 000,00	0,00	299 418 114,47	447 100 000,00	447 100 000,00	299 418 114,47	147 681 885,53	447 100 000,00
018	RSA	0,00	0,00	0,00	0,00	0,00	0,00	0,00	0,00
20	Immobilisations incorporelles (sauf 204)	21 114 916,75	0,00	19 590 200,52	24 979 700,52	24 979 700,52	19 590 200,52	5 389 500,00	24 979 700,52
204	Subventions d'équipement versées (9)	51 535 430,18	0,00	48 052 905,88	51 616 591,88	51 616 591,88	48 052 905,88	3 563 686,00	51 616 591,88
21	Immobilisations corporelles	65 343 858,58	0,00	61 485 455,60	77 416 455,60	77 416 455,60	61 485 455,60	15 931 000,00	77 416 455,60
22	Immobilisations reçues en affectation	0,00	0,00	0,00	0,00	0,00	0,00	0,00	0,00
23	Immobilisations en cours (sauf 2324)	119 008 485,13	0,00	153 016 326,58	153 313 426,58	153 313 426,58	153 016 326,58	297 100,00	153 313 426,58
	Total des opérations d'équipement (3)	0,00	0,00	0,00	0,00	0,00	0,00	0,00	0,00
Total des dépenses d'équipement		257 002 690,64	0,00	282 144 888,58	307 326 174,58	307 326 174,58	282 144 888,58	25 181 286,00	307 326 174,58
10	Dotations, fonds divers et réserves	5 500 000,00	0,00		3 000 000,00	3 000 000,00		3 000 000,00	3 000 000,00
13	Subventions d'investissement	200 000,00	0,00		4 907 382,77	4 907 382,77		4 907 382,77	4 907 382,77
16	Emprunts et dettes assimilées (sauf 1688 non budgétaire)	82 655 000,00	0,00		83 155 000,00	83 155 000,00		83 155 000,00	83 155 000,00
18	Cpte de liaison : affectation (BA,régie)	0,00	0,00		0,00	0,00		0,00	0,00
26	Participations et créances rattachées	756 400,00	0,00	960 000,00	1 010 000,00	1 010 000,00	960 000,00	50 000,00	1 010 000,00
27	Autres immobilisations financières	15 131 000,00	0,00	3 974 000,00	7 754 000,00	7 754 000,00	3 974 000,00	3 780 000,00	7 754 000,00
020	Dépenses imprévues (dans le cadre d'une AP)			0,00					
Total des dépenses financières		104 242 400,00	0,00	4 934 000,00	99 826 382,77	99 826 382,77	4 934 000,00	94 892 382,77	99 826 382,77
45	Chapitres d'opérations pour compte de tiers (4)	11 475 611,29	0,00	12 339 225,89	12 969 225,89	12 969 225,89	12 339 225,89	630 000,00	12 969 225,89
Total des dépenses réelles		372 720 701,93	0,00	299 418 114,47	420 121 783,24	420 121 783,24	299 418 114,47	120 703 668,77	420 121 783,24
040	Opérations ordre transf. entre sections (5) (6)	7 400 000,00			5 700 000,00	5 700 000,00		5 700 000,00	5 700 000,00
041	Opérations patrimoniales (7)	44 579 298,07			21 278 216,76	21 278 216,76		21 278 216,76	21 278 216,76
Total des dépenses d'ordre		51 979 298,07			26 978 216,76	26 978 216,76		26 978 216,76	26 978 216,76

D001 Solde d'exécution négatif reporté ou anticipé (8)	0,00
---	-------------

Total des dépenses d'investissement cumulées	447 100 000,00
---	-----------------------

(1) Voir état I-B pour le contenu du budget précédent.

(2) Il s'agit des AP nouvelles qui sont votées lors de la séance d'adoption du budget. Cela concerne les AP relatives à de nouvelles programmations pluriannuelles mais également les AP modifiant un stock d'AP existant.

- (3) Voir l'état III-A2.1 pour le détail des opérations d'équipement.
- (4) Voir l'état IV-B5 pour le détail des opérations pour compte de tiers.
- (5) Cf. définition du chapitre des opérations d'ordre (*DI 040 = RF 042*).
- (6) Aucune prévision budgétaire ne doit figurer à l'article 192 (cf. chapitre 024 « produit des cessions d'immobilisations »).
- (7) Cf. définition du chapitre des opérations d'ordre (*DI 041 = RI 041*).
- (8) Le solde d'exécution reporté est le résultat constaté de l'exercice précédent qui fait l'objet d'un report et non d'un vote de l'assemblée délibérante. Inscrire en cas de reprise des résultats de l'exercice précédent (après vote du compte administratif ou si reprise anticipée des résultats).
- (9) Le chapitre 204 « Subventions d'équipement versées » est un chapitre globalisé regroupant les comptes 204 et 2324.

III – VOTE DU BUDGET	III
SECTION D'INVESTISSEMENT – VUE D'ENSEMBLE – RECETTES	A

RECETTES

Chapitre		Pour mémoire, budget précédent (1)	RAR N-1	Propositions nouvelles	Vote de l'assemblée	TOTAL (RAR N-1 + Vote)
			I		II	III = I + II
TOTAL		424 700 000,00	0,00	447 100 000,00	447 100 000,00	447 100 000,00
018	RSA	0,00	0,00	0,00	0,00	0,00
13	Subventions d'investissement (hors 138)	69 702 433,48	0,00	83 534 671,05	83 534 671,05	83 534 671,05
16	Emprunts et dettes assimilées (hors 16449, 165, 166 et 1688 non budgétaire)	167 653 711,01	0,00	200 791 123,85	200 791 123,85	200 791 123,85
20	Immobilisations incorporelles (sauf 204)	0,00	0,00	0,00	0,00	0,00
204	Subventions d'équipement versées (9)	0,00	0,00	0,00	0,00	0,00
21	Immobilisations corporelles	0,00	0,00	397 649,00	397 649,00	397 649,00
22	Immobilisations reçues en affectation	0,00	0,00	0,00	0,00	0,00
23	Immobilisations en cours (sauf 2324)	149 245,61	0,00	0,00	0,00	0,00
Total des recettes d'équipement		237 505 390,10	0,00	284 723 443,90	284 723 443,90	284 723 443,90
10	Dotations, fonds divers et réserves (sauf 1068)	23 970 000,00	0,00	18 500 000,00	18 500 000,00	18 500 000,00
138	Autres subventions invest. non transf.	85 000,00	0,00	82 500,00	82 500,00	82 500,00
16	Emprunts et dettes assimilées (16449, 165 et 166)	20 030 000,00	0,00	20 030 000,00	20 030 000,00	20 030 000,00
18	Cpte de liaison : affectation (BA,régie)	0,00	0,00	0,00	0,00	0,00
26	Participations et créances rattachées	0,00	0,00	0,00	0,00	0,00
27	Autres immobilisations financières	5 665 825,28	0,00	2 130 415,99	2 130 415,99	2 130 415,99
024	Produits des cessions d'immobilisations	9 238 000,00	0,00	5 590 000,00	5 590 000,00	5 590 000,00
Total des recettes financières		58 988 825,28	0,00	46 332 915,99	46 332 915,99	46 332 915,99
45	Chapitres d'opérations pour compte de tiers (2)	6 226 486,55	0,00	10 065 423,35	10 065 423,35	10 065 423,35
Total des recettes réelles		302 720 701,93	0,00	341 121 783,24	341 121 783,24	341 121 783,24
021	Virement de la section de fonctionnement	9 600 000,00		10 900 000,00	10 900 000,00	10 900 000,00
040	Opérations ordre transf. entre sections (3) (4) (5)	67 800 000,00		73 800 000,00	73 800 000,00	73 800 000,00
041	Opérations patrimoniales (6)	44 579 298,07		21 278 216,76	21 278 216,76	21 278 216,76
Total des recettes d'ordre		121 979 298,07		105 978 216,76	105 978 216,76	105 978 216,76

R001 Solde d'exécution positif reporté ou anticipé (7)

0,00

Affectation au compte 1068 (8)

0,00

Total des recettes d'investissement cumulées

447 100 000,00

- (2) Voir l'état IV-B5 pour le détail des opérations pour compte de tiers.
- (3) Cf. définition du chapitre des opérations d'ordre (*RI 040 = DF 042*).
- (4) Les comptes 15, 29, 39, 49 et 59 peuvent figurer dans le détail du chapitre si la collectivité a opté pour le régime des provisions budgétaires, conformément aux dispositions législatives et réglementaires applicables.
- (5) Aucune prévision budgétaire ne doit figurer à l'article 192 (cf. chapitre 024 « produit des cessions d'immobilisations »).
- (6) Cf. définition du chapitre des opérations d'ordre (*DI 041 = RI 041*).
- (7) Le solde d'exécution reporté est le résultat constaté de l'exercice précédent qui fait l'objet d'un report et non d'un vote de l'assemblée délibérante. Inscrire en cas de reprise des résultats de l'exercice précédent (après vote du compte administratif ou si reprise anticipée des résultats).
- (8) Le montant inscrit doit être conforme à la délibération d'affectation du résultat. Ce montant ne fait donc pas l'objet d'un nouveau vote.
- (9) Le chapitre 204 « Subventions d'équipement versées » est un chapitre globalisé regroupant les comptes 204 et 2324.

III – VOTE DU BUDGET	III
SECTION D'INVESTISSEMENT – DEPENSES – DETAIL PAR ARTICLE	A1

Chap. / art. (1)		Pour mémoire, budget précédent (2)	RAR N-1	Vote de l'assemblée sur les AP lors de la séance budgétaire (3)	Propositions nouvelles	Vote de l'assemblée	Pour information Crédits gérés dans le cadre d'une AP	Pour information Crédits gérés hors AP	TOTAL (RAR N-1 + Vote)
			I			II			III = I + II
TOTAL		424 700 000,00	0,00	299 418 114,47	447 100 000,00	447 100 000,00	299 418 114,47	147 681 885,53	447 100 000,00
018	RSA	0,00	0,00	0,00	0,00	0,00	0,00	0,00	0,00
20	Immobilisations incorporelles (sauf 204)	21 114 916,75	0,00	19 590 200,52	24 979 700,52	24 979 700,52	19 590 200,52	5 389 500,00	24 979 700,52
202	Frais réalisation documents urbanisme	510 000,00	0,00	0,00	510 000,00	510 000,00	0,00	510 000,00	510 000,00
2031	Frais d'études	9 901 670,21	0,00	0,00	13 068 942,83	13 068 942,83	12 221 942,83	847 000,00	13 068 942,83
2032	Frais de recherche et de développement	374 200,00	0,00	0,00	377 500,00	377 500,00	0,00	377 500,00	377 500,00
2033	Frais d'insertion	15 358,28	0,00	0,00	13 000,00	13 000,00	0,00	13 000,00	13 000,00
2051	Concessions, droits similaires	10 308 688,26	0,00	0,00	11 010 257,69	11 010 257,69	7 368 257,69	3 642 000,00	11 010 257,69
2088	Autres immobilisations incorporelles	5 000,00	0,00	0,00	0,00	0,00	0,00	0,00	0,00
204	Subventions d'équipement versées (9)	51 535 430,18	0,00	48 052 905,88	51 616 591,88	51 616 591,88	48 052 905,88	3 563 686,00	51 616 591,88
204112	Subv. Etat : Bâtiments, installations	2 039,09	0,00	0,00	22 551,63	22 551,63	22 551,63	0,00	22 551,63
204113	Subv. Etat : Projet infrastructure	130 000,00	0,00	0,00	500 000,00	500 000,00	500 000,00	0,00	500 000,00
204122	Subv. Régions : Bâtiments, installations	955 000,00	0,00	0,00	1 200 000,00	1 200 000,00	1 200 000,00	0,00	1 200 000,00
2041411	Subv. Cne GFP : Bien mobilier, matériel	384 885,00	0,00	0,00	417 000,00	417 000,00	398 000,00	19 000,00	417 000,00
2041412	Subv. Cne GFP : Bâtiments, installations	3 161 973,77	0,00	0,00	2 358 860,00	2 358 860,00	1 477 360,00	881 500,00	2 358 860,00
2041483	Subv. Autres cnes:Projet infrastructure	600 000,00	0,00	0,00	0,00	0,00	0,00	0,00	0,00
2041511	Subv. Grpt : Bien mobilier, matériel	0,00	0,00	0,00	100 000,00	100 000,00	100 000,00	0,00	100 000,00
20415342	IC : Bâtiments, installations	0,00	0,00	0,00	289 419,94	289 419,94	289 419,94	0,00	289 419,94
204181	Autres org pub - Biens mob, mat, études	820 275,00	0,00	0,00	432 515,50	432 515,50	175 015,50	257 500,00	432 515,50
204182	Autres org pub - Bât. et installations	12 270 292,00	0,00	0,00	12 111 466,00	12 111 466,00	12 098 466,00	13 000,00	12 111 466,00
20421	Privé : Bien mobilier, matériel	12 342 672,78	0,00	0,00	11 336 938,00	11 336 938,00	10 539 252,00	797 686,00	11 336 938,00
20422	Privé : Bâtiments, installations	20 868 292,54	0,00	0,00	22 847 840,81	22 847 840,81	21 252 840,81	1 595 000,00	22 847 840,81
21	Immobilisations corporelles	65 343 858,58	0,00	61 485 455,60	77 416 455,60	77 416 455,60	61 485 455,60	15 931 000,00	77 416 455,60
2111	Terrains nus	3 120 365,61	0,00	0,00	9 664 159,00	9 664 159,00	9 664 159,00	0,00	9 664 159,00
2112	Terrains de voirie	700 000,00	0,00	0,00	500 000,00	500 000,00	500 000,00	0,00	500 000,00
2121	Plantations d'arbres et d'arbustes	1 686 766,00	0,00	0,00	1 560 908,16	1 560 908,16	1 555 908,16	5 000,00	1 560 908,16

EUROMETROPOLE STRASBOURG - EUROMETROPOLE STRASBOURG - BP - 2024

Chap. / art. (1)		Pour mémoire, budget précédent (2)	RAR N-1	Vote de l'assemblée sur les AP lors de la séance budgétaire (3)	Propositions nouvelles	Vote de l'assemblée	Pour information Crédits gérés dans le cadre d'une AP	Pour information Crédits gérés hors AP	TOTAL (RAR N-1 + Vote)
			I			II			III = I + II
2128	Autres agencements et aménagements	4 279 606,78	0,00		5 159 490,83	5 159 490,83	4 144 490,83	1 015 000,00	5 159 490,83
21318	Autres bâtiments publics	0,00	0,00		100 000,00	100 000,00	100 000,00	0,00	100 000,00
21321	Immeubles de rapport	7 000 000,00	0,00		4 000 000,00	4 000 000,00	4 000 000,00	0,00	4 000 000,00
21351	Bâtiments publics	3 288 182,26	0,00		4 819 757,30	4 819 757,30	487 757,30	4 332 000,00	4 819 757,30
2138	Autres constructions	537 500,00	0,00		897 532,00	897 532,00	897 532,00	0,00	897 532,00
2151	Réseaux de voirie	15 981 085,53	0,00		17 554 474,60	17 554 474,60	16 269 474,60	1 285 000,00	17 554 474,60
2152	Installations de voirie	3 327 919,19	0,00		4 575 245,42	4 575 245,42	3 481 245,42	1 094 000,00	4 575 245,42
21534	Réseaux d'électrification	70 412,01	0,00		86 585,92	86 585,92	6 585,92	80 000,00	86 585,92
21538	Autres réseaux	1 392 827,57	0,00		1 400 872,00	1 400 872,00	1 171 672,00	229 200,00	1 400 872,00
21568	Autre matériel, outillage incendie	360 000,00	0,00		281 146,00	281 146,00	101 146,00	180 000,00	281 146,00
21572	Matériel technique scolaire	10 000,00	0,00		5 000,00	5 000,00	5 000,00	0,00	5 000,00
215738	Autre matériel et outillage de voirie	787 792,40	0,00		810 208,27	810 208,27	105 208,27	705 000,00	810 208,27
21578	Autre matériel technique	5 000,00	0,00		5 000,00	5 000,00	0,00	5 000,00	5 000,00
2158	Autres inst., matériel, outill. techniques	9 015 072,19	0,00		8 084 250,93	8 084 250,93	6 030 250,93	2 054 000,00	8 084 250,93
21621	Biens sous-jacents	7 500,00	0,00		6 900,00	6 900,00	0,00	6 900,00	6 900,00
2181	Install. générales, agencements	465 000,00	0,00		733 000,00	733 000,00	718 000,00	15 000,00	733 000,00
21828	Autres matériels de transport	5 092 771,00	0,00		10 360 466,50	10 360 466,50	9 916 966,50	443 500,00	10 360 466,50
21838	Autre matériel informatique	4 832 180,65	0,00		4 364 783,00	4 364 783,00	1 869 858,00	2 494 925,00	4 364 783,00
21848	Autres matériels de bureau et mobiliers	967 425,00	0,00		701 640,86	701 640,86	4 365,86	697 275,00	701 640,86
2185	Matériel de téléphonie	546 000,00	0,00		525 000,00	525 000,00	0,00	525 000,00	525 000,00
2188	Autres immobilisations corporelles	1 870 452,39	0,00		1 220 034,81	1 220 034,81	455 834,81	764 200,00	1 220 034,81
22	Immobilisations reçues en affectation	0,00	0,00	0,00	0,00	0,00	0,00	0,00	0,00
23	Immobilisations en cours (sauf 2324)	119 008 485,13	0,00	153 016 326,58	153 313 426,58	153 313 426,58	153 016 326,58	297 100,00	153 313 426,58
2312	Agencements et aménagements de terrains	8 298 644,11	0,00		16 565 776,59	16 565 776,59	16 413 776,59	152 000,00	16 565 776,59
2313	Constructions	62 943 441,09	0,00		73 251 793,86	73 251 793,86	73 251 793,86	0,00	73 251 793,86
2315	Install., matériel et outill. technique	42 053 533,42	0,00		39 459 116,13	39 459 116,13	39 459 116,13	0,00	39 459 116,13
2316	Restaur. des biens histo. et culturels	5 100,00	0,00		5 100,00	5 100,00	0,00	5 100,00	5 100,00
2318	Autres immo. corporelles en cours	83 135,99	0,00		0,00	0,00	0,00	0,00	0,00
238	Avances commandes immo corporelles	5 624 630,52	0,00		24 031 640,00	24 031 640,00	23 891 640,00	140 000,00	24 031 640,00
	Total des opérations d'équipement (4)	0,00	0,00	0,00	0,00	0,00	0,00	0,00	0,00
Total des dépenses d'équipement		257 002 690,64	0,00	282 144 888,58	307 326 174,58	307 326 174,58	282 144 888,58	25 181 286,00	307 326 174,58

EUROMETROPOLE STRASBOURG - EUROMETROPOLE STRASBOURG - BP - 2024

Chap. / art. (1)		Pour mémoire, budget précédent (2)	RAR N-1 I	Vote de l'assemblée sur les AP lors de la séance budgétaire (3)	Propositions nouvelles	Vote de l'assemblée II	Pour information Crédits gérés dans le cadre d'une AP	Pour information Crédits gérés hors AP	TOTAL (RAR N-1 + Vote) III = I + II
10	Dotations, fonds divers et réserves	5 500 000,00	0,00		3 000 000,00	3 000 000,00		3 000 000,00	3 000 000,00
10226	Taxe d'aménagement	5 500 000,00	0,00		3 000 000,00	3 000 000,00		3 000 000,00	3 000 000,00
13	Subventions d'investissement	200 000,00	0,00		4 907 382,77	4 907 382,77		4 907 382,77	4 907 382,77
1311	Subv. transf. Etat et établ. nationaux	200 000,00	0,00		200 000,00	200 000,00		200 000,00	200 000,00
1321	Subv. non transf. Etat, établ. nationaux	0,00	0,00		2 207 382,77	2 207 382,77		2 207 382,77	2 207 382,77
1322	Subv. non transf. Régions	0,00	0,00		2 500 000,00	2 500 000,00		2 500 000,00	2 500 000,00
16	Emprunts et dettes assimilées (sauf le 1688 non budgétaire)	82 655 000,00	0,00		83 155 000,00	83 155 000,00		83 155 000,00	83 155 000,00
16311	Emprunt obligataire remboursable in fine	7 625 000,00	0,00		7 625 000,00	7 625 000,00		7 625 000,00	7 625 000,00
16318	Autres emprunts obligataires	14 000 000,00	0,00		19 750 000,00	19 750 000,00		19 750 000,00	19 750 000,00
1641	Emprunts en euros	41 000 000,00	0,00		35 750 000,00	35 750 000,00		35 750 000,00	35 750 000,00
16449	Opérations de tirage ligne trésorerie	20 000 000,00	0,00		20 000 000,00	20 000 000,00		20 000 000,00	20 000 000,00
165	Dépôts et cautionnements reçus	30 000,00	0,00		30 000,00	30 000,00		30 000,00	30 000,00
18	Cpte de liaison : affectation (BA, régie)	0,00	0,00		0,00	0,00		0,00	0,00
26	Participations et créances rattachées	756 400,00	0,00	960 000,00	1 010 000,00	1 010 000,00	960 000,00	50 000,00	1 010 000,00
261	Titres de participation	756 400,00	0,00		1 010 000,00	1 010 000,00	960 000,00	50 000,00	1 010 000,00
27	Autres immobilisations financières	15 131 000,00	0,00	3 974 000,00	7 754 000,00	7 754 000,00	3 974 000,00	3 780 000,00	7 754 000,00
271	Titres immobilisés (droits de propriété)	10 000,00	0,00		10 000,00	10 000,00	0,00	10 000,00	10 000,00
2743	Prêts au personnel	85 000,00	0,00		60 000,00	60 000,00	0,00	60 000,00	60 000,00
2745	Avances remboursables	1 025 000,00	0,00		0,00	0,00	0,00	0,00	0,00
275	Dépôts et cautionnements versés	2 011 000,00	0,00		2 010 000,00	2 010 000,00	0,00	2 010 000,00	2 010 000,00
2764	Créances/particuliers, pers. droit privé	12 000 000,00	0,00		5 674 000,00	5 674 000,00	3 974 000,00	1 700 000,00	5 674 000,00
020	Dépenses imprévues (dans le cadre d'une AP)			0,00					
Total des dépenses financières		104 242 400,00	0,00	4 934 000,00	99 826 382,77	99 826 382,77	4 934 000,00	94 892 382,77	99 826 382,77
45...	Opérations pour compte de tiers (5)	11 475 611,29	0,00	12 339 225,89	12 969 225,89	12 969 225,89	12 339 225,89	630 000,00	12 969 225,89
4541107	Aménagement de voirie pour tiers	0,00	0,00		0,00	0,00	0,00	0,00	0,00
4541111	Travaux voirie suite aux fouilles gestionnaires de réseaux	0,00	0,00	116	0,00	0,00	0,00	0,00	0,00

EUROMETROPOLE STRASBOURG - EUROMETROPOLE STRASBOURG - BP - 2024

Chap. / art. (1)		Pour mémoire, budget précédent (2)	RAR N-1	Vote de l'assemblée sur les AP lors de la séance budgétaire (3)	Propositions nouvelles	Vote de l'assemblée	Pour information Crédits gérés dans le cadre d'une AP	Pour information Crédits gérés hors AP	TOTAL (RAR N-1 + Vote)
			I			II			III = I + II
4541116	Compte de tiers - Aménagements de voirie	300 000,00	0,00		300 000,00	300 000,00	0,00	300 000,00	300 000,00
4541117	Compte de tiers - Tvx voirie fouilles gestionnaires reseaux	300 000,00	0,00		300 000,00	300 000,00	0,00	300 000,00	300 000,00
4541119	Tram Koennigshoffen - déviation de réseaux	0,00	0,00		0,00	0,00	0,00	0,00	0,00
4541120	Déviations de réseaux - PEM Poteries	0,00	0,00		0,00	0,00	0,00	0,00	0,00
4541122	Restauration cours d'eau&zones humides-Rétabt continuité éco	1 525 000,00	0,00		1 500 000,00	1 500 000,00	1 500 000,00	0,00	1 500 000,00
4541123	Restauration cours eau non domaniaux terrains privés&communa	40 000,00	0,00		30 000,00	30 000,00	0,00	30 000,00	30 000,00
4541124	Lutte contre coulées eaux boueuses terrains privés&communaux	75 000,00	0,00		50 000,00	50 000,00	50 000,00	0,00	50 000,00
4541125	Lutte contre ruissellements non urbain terrains privés&comm	0,00	0,00		75 000,00	75 000,00	75 000,00	0,00	75 000,00
4541126	Déviations de réseaux - bouclage sud BHNS gare-Etoile	834 000,00	0,00		354 000,00	354 000,00	354 000,00	0,00	354 000,00
4541127	Déviations de réseaux - Tram Schiltigheim	200 000,00	0,00		1 500 000,00	1 500 000,00	1 500 000,00	0,00	1 500 000,00
4541129	Déviations de réseaux - Tram koenigshoffen 2e phase	1 910 400,00	0,00		900 000,00	900 000,00	900 000,00	0,00	900 000,00
4541130	Réhabilitation thermique - Région	0,00	0,00		200 000,00	200 000,00	200 000,00	0,00	200 000,00
4541131	Travaux paysagers gare routière des Halles et gare basse	0,00	0,00		690 000,00	690 000,00	690 000,00	0,00	690 000,00
4541132	Zone de manoeuvre Fédération	0,00	0,00		215 000,00	215 000,00	215 000,00	0,00	215 000,00
458107	Centre de soins des Hôpitaux Universitaires de Strasbourg	0,00	0,00		0,00	0,00	0,00	0,00	0,00
458109	Liaison interport	0,00	0,00		0,00	0,00	0,00	0,00	0,00
458114	PAPS-PCPI	4 068 082,93	0,00		5 000 000,00	5 000 000,00	5 000 000,00	0,00	5 000 000,00
458115	Aménagement place d'Austerlitz	0,00	0,00		0,00	0,00	0,00	0,00	0,00
458116	Aménagement place du Château	0,00	0,00		0,00	0,00	0,00	0,00	0,00
458119	Aménagement RN4	0,00	0,00		0,00	0,00	0,00	0,00	0,00
458120	Mise aux normes de sécurité du Tunnel de l'Etoile	0,00	0,00		0,00	0,00	0,00	0,00	0,00
458122	Démolition pour aménagement de la rue du Péage	229 568,11	0,00		50 225,89	50 225,89	50 225,89	0,00	50 225,89
458123	Travaux SINGRIST	120 000,25	0,00	117	35 000,00	35 000,00	35 000,00	0,00	35 000,00

Chap. / art. (1)		Pour mémoire, budget précédent (2)	RAR N-1 I	Vote de l'assemblée sur les AP lors de la séance budgétaire (3)	Propositions nouvelles	Vote de l'assemblée II	Pour information Crédits gérés dans le cadre d'une AP	Pour information Crédits gérés hors AP	TOTAL (RAR N-1 + Vote) III = I + II
458124	Projet Wacken Europe - Travaux éclairage et espaces verts	340 000,00	0,00		310 000,00	310 000,00	310 000,00	0,00	310 000,00
458125	Espex Rotterdam	800 000,00	0,00		250 000,00	250 000,00	250 000,00	0,00	250 000,00
458126	Espex Schiltigheim	680 000,00	0,00		1 200 000,00	1 200 000,00	1 200 000,00	0,00	1 200 000,00
458127	NPNRU - Ecrivains Communes Nord	53 560,00	0,00		10 000,00	10 000,00	10 000,00	0,00	10 000,00
Total des dépenses réelles		372 720 701,93	0,00	299 418 114,47	420 121 783,24	420 121 783,24	299 418 114,47	120 703 668,77	420 121 783,24
040	Opérations ordre transf. entre sections (6)	7 400 000,00			5 700 000,00	5 700 000,00		5 700 000,00	5 700 000,00
	Reprise sur autofinancement antérieur	7 400 000,00			5 700 000,00	5 700 000,00		5 700 000,00	5 700 000,00
13911	Subv. transf. Etat et établ. nationaux	2 100 000,00			2 570 000,00	2 570 000,00		2 570 000,00	2 570 000,00
13912	Subv. transf. Régions	420 000,00			400 000,00	400 000,00		400 000,00	400 000,00
13913	Subv. transf. Départements	170 000,00			170 000,00	170 000,00		170 000,00	170 000,00
139141	Subv. transf. Communes membres du GFP	4 460 000,00			2 300 000,00	2 300 000,00		2 300 000,00	2 300 000,00
139172	Subv. transf. FEDER	200 000,00			200 000,00	200 000,00		200 000,00	200 000,00
13918	Autres subventions d'équipement transf.	50 000,00			60 000,00	60 000,00		60 000,00	60 000,00
	Charges transférées (7)	0,00			0,00	0,00		0,00	0,00
041	Opérations patrimoniales (8)	44 579 298,07			21 278 216,76	21 278 216,76		21 278 216,76	21 278 216,76
21351	Bâtiments publics	0,00			300 000,00	300 000,00		300 000,00	300 000,00
2151	Réseaux de voirie	10 000 000,00			10 000 000,00	10 000 000,00		10 000 000,00	10 000 000,00
21828	Autres matériels de transport	0,00			3 000 000,00	3 000 000,00		3 000 000,00	3 000 000,00
2313	Constructions	300 000,00			0,00	0,00		0,00	0,00
2315	Install., matériel et outill. technique	29 985 168,16			7 978 216,76	7 978 216,76		7 978 216,76	7 978 216,76
2762	Créances transf. droit déduction TVA	4 294 129,91			0,00	0,00		0,00	0,00
Total des dépenses d'ordre		51 979 298,07			26 978 216,76	26 978 216,76		26 978 216,76	26 978 216,76

(1) Détailler les articles conformément au plan de comptes.

(2) Voir état I-B pour le contenu du budget précédent.

(3) Il s'agit des AP nouvelles qui sont votées lors de la séance d'adoption du budget. Cela concerne les AP relatives à de nouvelles programmations pluriannuelles mais également les AP modifiant un stock d'AP existant.

(4) Voir état III-A2.1 pour le détail des opérations d'équipement.

(5) Il y a autant de ligne que d'opération pour compte de tiers.

(6) Cf. définition du chapitre des opérations d'ordre (DI 040 = RF 042).

(7) Aucune prévision budgétaire ne doit figurer à l'article 192 (cf. chapitre 024 « produit des cessions d'immobilisations »).

(8) Cf. définition du chapitre des opérations d'ordre (DI 041 = RI 041).

(9) Le chapitre 204 « Subventions d'équipement versées » est un chapitre globalisé regroupant les comptes 204 et 2324.

III – VOTE DU BUDGET	III
SECTION D'INVESTISSEMENT – VUE D'ENSEMBLE DES OPERATIONS D'EQUIPEMENT	A2.1

Vue d'ensemble des chapitres des opérations d'équipement

N° Opération	Libellé de l'opération	N° AP (1)	Pour mémoire réalisations cumulées au 01/01/N	RAR N-1	Propositions nouvelles	Vote de l'assemblée	Pour information Crédits gérés dans le cadre d'une AP	Pour information Crédits gérés hors AP
TOTAL			0.00	0.00	0.00	0.00	0.00	0.00

(1) Colonne à renseigner uniquement lorsque l'opération d'équipement est afférente à une AP.

III – VOTE DU BUDGET	III
SECTION D'INVESTISSEMENT – DETAIL DES OPERATIONS D'EQUIPEMENT	A2.2

Cet état ne contient pas d'information.

III – VOTE DU BUDGET	III
SECTION D'INVESTISSEMENT – DETAIL DES OPERATIONS D'EQUIPEMENT	A2.3

Cet état ne contient pas d'information.

III – VOTE DU BUDGET	III
SECTION D'INVESTISSEMENT – RECETTES – DETAIL PAR ARTICLE	A3

Chap. / art. (1)		Pour mémoire, budget précédent (2)	RAR N-1	Propositions nouvelles	Vote de l'assemblée	TOTAL (RAR N-1 + Vote)
			I		II	III = I + II
TOTAL		424 700 000,00	0,00	447 100 000,00	447 100 000,00	447 100 000,00
018	RSA	0,00	0,00	0,00	0,00	0,00
13	Subventions d'investissement (hors 138)	69 702 433,48	0,00	83 534 671,05	83 534 671,05	83 534 671,05
1311	Subv. transf. Etat et établ. nationaux	14 004 967,50	0,00	17 891 543,75	17 891 543,75	17 891 543,75
1312	Subv. transf. Régions	7 381 699,00	0,00	7 150 000,00	7 150 000,00	7 150 000,00
1313	Subv. transf. Départements	4 825 981,00	0,00	3 170 000,00	3 170 000,00	3 170 000,00
13141	Subv. transf. Communes membres du GFP	18 192 937,06	0,00	21 310 821,58	21 310 821,58	21 310 821,58
1316	Subv. transf. Autres E.P.L.	2 500,00	0,00	2 500,00	2 500,00	2 500,00
13172	Subv. transf. FEDER	1 789 715,66	0,00	2 173 140,64	2 173 140,64	2 173 140,64
1318	Autres subventions d'équipement transf.	318 450,00	0,00	1 523 500,00	1 523 500,00	1 523 500,00
1321	Subv. non transf. Etat, établ. nationaux	13 269 740,67	0,00	20 211 617,21	20 211 617,21	20 211 617,21
1322	Subv. non transf. Régions	0,00	0,00	2 500 000,00	2 500 000,00	2 500 000,00
1323	Subv. non transf. Départements	75 000,00	0,00	45 000,00	45 000,00	45 000,00
13241	Subv. non transf. Commune membre du GFP	3 275 278,59	0,00	300 000,00	300 000,00	300 000,00
13251	Subv. non transf. GFP de rattachement	30 000,00	0,00	30 000,00	30 000,00	30 000,00
13272	Subv. non transf. FEDER	75 000,00	0,00	0,00	0,00	0,00
1328	Autres subventions d'équip. non transf.	761 164,00	0,00	926 547,87	926 547,87	926 547,87
1345	Amendes radars automatiques et de police	4 700 000,00	0,00	5 200 000,00	5 200 000,00	5 200 000,00
1348	Autres fonds non transférables	1 000 000,00	0,00	1 100 000,00	1 100 000,00	1 100 000,00
16	Emprunts et dettes assimilées (hors 1688 non budgétaire) (3)	167 653 711,01	0,00	200 791 123,85	200 791 123,85	200 791 123,85
1641	Emprunts en euros	167 653 711,01	0,00	200 791 123,85	200 791 123,85	200 791 123,85
20	Immobilisations incorporelles (sauf 204) (4)	0,00	0,00	0,00	0,00	0,00
204	Subventions d'équipement versées (4) (10)	0,00	0,00	0,00	0,00	0,00
21	Immobilisations corporelles (4)	0,00	0,00	397 649,00	397 649,00	397 649,00
21321	Immeubles de rapport	0,00	0,00	397 649,00	397 649,00	397 649,00
22	Immobilisations reçues en affectation (4)	0,00	0,00	0,00	0,00	0,00
23	Immobilisations en cours (sauf 2324) (4)	149 245,61	0,00	0,00	0,00	0,00
238	Avances commandes immo corporelles	149 245,61	0,00	0,00	0,00	0,00
Total des recettes d'équipement		237 505 390,10	0,00	284 723 443,90	284 723 443,90	284 723 443,90
10	Dotations, fonds divers et réserves (sauf 1068)	23 970 000,00	0,00	18 500 000,00	18 500 000,00	18 500 000,00
10222	FCTVA	14 000 000,00	0,00	12 500 000,00	12 500 000,00	12 500 000,00
10226	Taxe d'aménagement	9 970 000,00	0,00	6 000 000,00	6 000 000,00	6 000 000,00
138	Autres subventions invest. non transf.	85 000,00	0,00	82 500,00	82 500,00	82 500,00
1381	Subv non transf Etat et établ. nationaux	85 000,00	0,00	82 500,00	82 500,00	82 500,00
16	Emprunts et dettes assimilées (16449, 165 et 166)	20 030 000,00	0,00	20 030 000,00	20 030 000,00	20 030 000,00
16449	Opérations de tirage ligne trésorerie	20 000 000,00	0,00	20 000 000,00	20 000 000,00	20 000 000,00
165	Dépôts et cautionnements reçus	30 000,00	0,00	30 000,00	30 000,00	30 000,00
18	Cpte de liaison : affectation (BA,régie)	0,00	0,00	0,00	0,00	0,00
26	Participations et créances rattachées	0,00	0,00	0,00	0,00	0,00

Chap. / art. (1)		Pour mémoire, budget précédent (2)	RAR N-1	Propositions nouvelles	Vote de l'assemblée	TOTAL (RAR N-1 + Vote)
			I		II	III = I + II
27	Autres immobilisations financières	5 665 825,28	0,00	2 130 415,99	2 130 415,99	2 130 415,99
2748	Autres prêts	201 567,37	0,00	130 415,99	130 415,99	130 415,99
275	Dépôts et cautionnements versés	1 000 000,00	0,00	2 000 000,00	2 000 000,00	2 000 000,00
2762	Créances transf. droit déduction TVA	4 294 129,91	0,00	0,00	0,00	0,00
2764	Créances/particuliers, pers. droit privé	170 128,00	0,00	0,00	0,00	0,00
024	Produits des cessions d'immobilisations	9 238 000,00	0,00	5 590 000,00	5 590 000,00	5 590 000,00
Total des recettes financières		58 988 825,28	0,00	46 332 915,99	46 332 915,99	46 332 915,99
45	Chapitres d'opérations pour compte de tiers (5)	6 226 486,55	0,00	10 065 423,35	10 065 423,35	10 065 423,35
Total des recettes réelles		302 720 701,93	0,00	341 121 783,24	341 121 783,24	341 121 783,24
021	Virement de la section de fonctionnement	9 600 000,00		10 900 000,00	10 900 000,00	10 900 000,00
040	Opérations ordre transf. entre sections (6) (7) (8)	67 800 000,00		73 800 000,00	73 800 000,00	73 800 000,00
2802	Frais liés à la réalisation de document	300 000,00		400 000,00	400 000,00	400 000,00
28031	Frais d'études	3 000 000,00		2 000 000,00	2 000 000,00	2 000 000,00
28032	Frais de recherche et de développement	200 000,00		300 000,00	300 000,00	300 000,00
28033	Frais d'insertion	50 000,00		20 000,00	20 000,00	20 000,00
2804111	Subv. Etat : Bien mobilier, matériel	0,00		30 000,00	30 000,00	30 000,00
2804112	Subv. Etat : Bâtiments, installations	400 000,00		420 000,00	420 000,00	420 000,00
2804113	Subv. Etat : Projet infrastructure	500 000,00		480 000,00	480 000,00	480 000,00
2804121	Subv. Régions : Bien mobilier, matériel	150 000,00		110 000,00	110 000,00	110 000,00
2804122	Subv. Régions : Bâtiments, installations	400 000,00		390 000,00	390 000,00	390 000,00
2804131	Subv. Dpt : Bien mobilier, matériel	0,00		200 000,00	200 000,00	200 000,00
2804133	Subv. Dpt : Projet infrastructure	50 000,00		50 000,00	50 000,00	50 000,00
28041412	Subv. Cne GFP : Bâtiments, installations	250 000,00		400 000,00	400 000,00	400 000,00
28041413	Subv. Cne GFP : Projet infrastructure	50 000,00		50 000,00	50 000,00	50 000,00
28041482	Subv. Autres cnes: Bâtiments, installations	50 000,00		50 000,00	50 000,00	50 000,00
28041511	Subv. Grpt : Bien mobilier, matériel	200 000,00		250 000,00	250 000,00	250 000,00
280415342	IC : Bâtiments, installations	50 000,00		50 000,00	50 000,00	50 000,00
28041722	SNCF Réseau : Bâtiments, installations	0,00		50 000,00	50 000,00	50 000,00
2804181	Autres org pub - Biens mob, mat, études	1 000 000,00		300 000,00	300 000,00	300 000,00
2804182	Autres org pub - Bât. et installations	2 600 000,00		2 400 000,00	2 400 000,00	2 400 000,00
2804183	Autres org pub-Proj infrastruct int nat.	3 500 000,00		3 400 000,00	3 400 000,00	3 400 000,00
280421	Privé - Biens mob., matériel et études	2 400 000,00		2 400 000,00	2 400 000,00	2 400 000,00
280422	Privé - Bâtiments et installations	9 000 000,00		8 700 000,00	8 700 000,00	8 700 000,00
2804412	Sub nat org pub - Bât. et installations	400 000,00		450 000,00	450 000,00	450 000,00
2805	Licences, logiciels, droits similaires	6 200 000,00		6 900 000,00	6 900 000,00	6 900 000,00
28121	Plantations d'arbres et d'arbustes	400 000,00		500 000,00	500 000,00	500 000,00
28128	Autres aménagements de terrains	4 000 000,00		3 700 000,00	3 700 000,00	3 700 000,00
281311	Bâtiments administratifs	400 000,00		400 000,00	400 000,00	400 000,00
281312	Bâtiments scolaires	100 000,00		100 000,00	100 000,00	100 000,00
281314	Bâtiments culturels et sportifs	1 400 000,00		1 500 000,00	1 500 000,00	1 500 000,00
281316	Equipements de cimetièr	0,00		100 000,00	100 000,00	100 000,00
281318	Autres bâtiments publics	0,00		150 000,00	150 000,00	150 000,00
281321	Immeubles de rapport	0,00		1 000 000,00	1 000 000,00	1 000 000,00
281328	Autres bâtiments privés	0,00		70 000,00	70 000,00	70 000,00
281351	Bâtiments publics	16 000 000,00		18 000 000,00	18 000 000,00	18 000 000,00

Chap. / art. (1)		Pour mémoire, budget précédent (2)	RAR N-1	Propositions nouvelles	Vote de l'assemblée	TOTAL (RAR N-1 + Vote)
			I		II	III = I + II
281352	Bâtiments privés	0,00		80 000,00	80 000,00	80 000,00
28138	Autres constructions	400 000,00		400 000,00	400 000,00	400 000,00
281568	Autre matériel, outillage incendie	100 000,00		100 000,00	100 000,00	100 000,00
281571	Matériel ferroviaire	0,00		50 000,00	50 000,00	50 000,00
2815731	Matériel roulant	100 000,00		50 000,00	50 000,00	50 000,00
2815738	Autre matériel et outillage de voirie	1 800 000,00		1 500 000,00	1 500 000,00	1 500 000,00
281578	Autre matériel technique	0,00		50 000,00	50 000,00	50 000,00
28158	Autres inst.,matériel,outil. techniques	2 800 000,00		3 300 000,00	3 300 000,00	3 300 000,00
28162	Biens historiques et culturels mobiliers	0,00		50 000,00	50 000,00	50 000,00
281748	Sol autrui - Autres construct° (mad)	0,00		50 000,00	50 000,00	50 000,00
281788	Autres immo. corporelles (m. à dispo)	0,00		50 000,00	50 000,00	50 000,00
28181	Installations générales, aménagt divers	0,00		100 000,00	100 000,00	100 000,00
281828	Autres matériels de transport	3 900 000,00		4 700 000,00	4 700 000,00	4 700 000,00
281838	Autre matériel informatique	3 800 000,00		5 900 000,00	5 900 000,00	5 900 000,00
281848	Autres matériels de bureau et mobiliers	400 000,00		400 000,00	400 000,00	400 000,00
28185	Matériel de téléphonie	0,00		100 000,00	100 000,00	100 000,00
28188	Autres immo. corporelles	650 000,00		800 000,00	800 000,00	800 000,00
4815	Charges liées à crise sanitaire Covid-19	800 000,00		800 000,00	800 000,00	800 000,00
041	Opérations patrimoniales (9)	44 579 298,07		21 278 216,76	21 278 216,76	21 278 216,76
21351	Bâtiments publics	346 416,00		0,00	0,00	0,00
2313	Constructions	3 947 713,91		0,00	0,00	0,00
238	Avances commandes immo corporelles	40 285 168,16		21 278 216,76	21 278 216,76	21 278 216,76
458201	Pôle de gestion université 2000	0,00		0,00	0,00	0,00
458204	Faculté dentaire	0,00		0,00	0,00	0,00
Total des recettes d'ordre		121 979 298,07		105 978 216,76	105 978 216,76	105 978 216,76

(1) Détailler les articles utilisés conformément au plan de comptes.

(2) Voir état I-B pour le contenu du budget précédent.

(3) Sauf 165, 166 et 16449.

(4) Exceptionnellement, les comptes 20, 204, 21, 22 et 23 sont en recettes réelles en cas de réduction ou d'annulation de mandats donnant lieu à reversement.

(5) Voir l'annexe IV-B5 pour le détail des opérations pour compte de tiers.

(6) Cf. définition du chapitre des opérations d'ordre (RI 040 = DF 042).

(7) Les comptes 15, 29, 39, 49 et 59 peuvent figurer dans le détail du chapitre si la collectivité a opté pour le régime des provisions budgétaires, conformément aux dispositions législatives et réglementaires applicables.

(8) Aucune prévision budgétaire ne doit figurer à l'article 192 (cf. chapitre 024 « produit des cessions d'immobilisations »).

(9) Cf. définition du chapitre des opérations d'ordre (DI 041 = RI 041).

(10) Le chapitre 204 « Subventions d'équipement versées » est un chapitre globalisé regroupant les comptes 204 et 2324.

III – VOTE DU BUDGET	III
SECTION DE FONCTIONNEMENT – VUE D'ENSEMBLE – AE NOUVELLES ET CREDITS DE L'EXERCICE	B

DEPENSES

Chap.	Libellé	Pour mémoire, budget précédent (1)	RAR N-1 I	Vote de l'assemblée sur les AE lors de la séance budgétaire (2)	Propositions nouvelles	Vote de l'assemblée II	Pour information, dépenses gérées dans le cadre d'une AE	Pour information, dépenses gérées hors AE	TOTAL (RAR N-1 + Vote) III = I + II
TOTAL		828 400 000,00	0,00	0,00	845 800 000,00	845 800 000,00	0,00	845 800 000,00	845 800 000,00
011	Charges à caractère général (3)	129 077 130,83	0,00	0,00	125 201 963,00	125 201 963,00	0,00	125 201 963,00	125 201 963,00
012	Charges de personnel et frais assimilés (3)	368 476 800,00	0,00		372 677 400,00	372 677 400,00		372 677 400,00	372 677 400,00
014	Atténuations de produits	89 881 778,00	0,00		90 502 252,00	90 502 252,00		90 502 252,00	90 502 252,00
016	APA	0,00	0,00	0,00	0,00	0,00	0,00	0,00	0,00
017	RSA / Régularisations de RMI	0,00	0,00	0,00	0,00	0,00	0,00	0,00	0,00
65	Autres charges de gestion courante (sauf 6586) (3)	146 766 291,17	0,00	0,00	144 043 385,00	144 043 385,00	0,00	144 043 385,00	144 043 385,00
6586	Frais fonctionnement des groupes d'élus	348 000,00	0,00		370 000,00	370 000,00		370 000,00	370 000,00
Total des dépenses de gestion des services		734 550 000,00	0,00	0,00	732 795 000,00	732 795 000,00	0,00	732 795 000,00	732 795 000,00
66	Charges financières	16 150 000,00	0,00		24 005 000,00	24 005 000,00		24 005 000,00	24 005 000,00
67	Charges spécifiques (3)	300 000,00	0,00		300 000,00	300 000,00		300 000,00	300 000,00
68	Dotations aux provisions, dépréciations (semi-budgétaires) (3)	0,00			4 000 000,00	4 000 000,00		4 000 000,00	4 000 000,00
022	Dépenses imprévues (dans le cadre d'une AE)			0,00					
Total des dépenses financières		16 450 000,00	0,00	0,00	28 305 000,00	28 305 000,00		28 305 000,00	28 305 000,00
Total des dépenses réelles		751 000 000,00	0,00	0,00	761 100 000,00	761 100 000,00	0,00	761 100 000,00	761 100 000,00
023	Virement à la section d'investissement	9 600 000,00			10 900 000,00	10 900 000,00		10 900 000,00	10 900 000,00
042	Opérations ordre transf. entre sections (4)	67 800 000,00			73 800 000,00	73 800 000,00		73 800 000,00	73 800 000,00
043	Opérations ordre intérieur de la section	0,00			0,00	0,00		0,00	0,00
Total des dépenses d'ordre		77 400 000,00			84 700 000,00	84 700 000,00		84 700 000,00	84 700 000,00

D002 Résultat reporté ou anticipé (5)	0,00
--	-------------

Total des dépenses de fonctionnement cumulées	845 800 000,00
--	-----------------------

(1) Voir état I-B pour le contenu du budget précédent.

(2) Il s'agit des AE nouvelles qui sont votées lors de la séance d'adoption du budget. Cela concerne les AE relatives à de nouveaux engagements pluriannuels mais également les AE modifiant un stock d'AE existant.

(3) Hors dépenses imputées aux chapitres 016 et 017.

(4) Les comptes 68 peuvent figurer dans le détail du chapitre si la collectivité a opté pour le régime des provisions budgétaires, conformément aux dispositions législatives et réglementaires applicables.

(5) Inscrire en cas de reprise des résultats de l'exercice précédent (après vote du compte administratif) ou si reprise anticipée des résultats.

III – VOTE DU BUDGET	III
SECTION DE FONCTIONNEMENT – VUE D'ENSEMBLE	B

RECETTES

Chap.	Libellé	Pour mémoire, budget précédent (1)	RAR N-1 I	Propositions nouvelles	Vote de l'assemblée II	Total (RAR N-1 + Vote) III = I + II
TOTAL		828 400 000,00	0,00	845 800 000,00	845 800 000,00	845 800 000,00
013	Atténuations de charges (2)	2 531 005,00	0,00	2 688 613,00	2 688 613,00	2 688 613,00
016	APA	0,00	0,00	0,00	0,00	0,00
017	RSA / Régularisations de RMI	0,00	0,00	0,00	0,00	0,00
70	Prod. services, domaine, ventes diverses	280 156 885,00	0,00	284 971 994,00	284 971 994,00	284 971 994,00
73	Impôts et taxes (sauf 731)	122 846 914,00	0,00	189 056 292,00	189 056 292,00	189 056 292,00
731	Fiscalité locale	247 949 220,00	0,00	207 450 000,00	207 450 000,00	207 450 000,00
74	Dotations et participations (2)	131 026 253,81	0,00	133 797 628,00	133 797 628,00	133 797 628,00
75	Autres produits de gestion courante (2)	22 614 006,00	0,00	20 506 141,00	20 506 141,00	20 506 141,00
Total des recettes de gestion des services		807 124 283,81	0,00	838 470 668,00	838 470 668,00	838 470 668,00
76	Produits financiers	481 474,00	0,00	727 236,00	727 236,00	727 236,00
77	Produits spécifiques (2)	94 242,19	0,00	502 096,00	502 096,00	502 096,00
78	Reprises amort., dépréciations, prov. (semi-budgétaires) (2)	13 300 000,00	0,00	400 000,00	400 000,00	400 000,00
Total des recettes financières		13 875 716,19	0,00	1 629 332,00	1 629 332,00	1 629 332,00
Total des recettes réelles		821 000 000,00	0,00	840 100 000,00	840 100 000,00	840 100 000,00
042	Opérations ordre transf. entre sections (3) (4) (5)	7 400 000,00	0,00	5 700 000,00	5 700 000,00	5 700 000,00
043	Opérations ordre intérieur de la section (6)	0,00	0,00	0,00	0,00	0,00
Total des recettes d'ordre		7 400 000,00	0,00	5 700 000,00	5 700 000,00	5 700 000,00

R002 Résultat reporté ou anticipé (7)	0,00
--	-------------

Total des recettes de fonctionnement cumulées	845 800 000,00
--	-----------------------

(1) Voir état I-B pour le contenu du budget précédent.

(2) Hors recettes imputées aux chapitres 016 et 017.

(3) Cf. définition du chapitre des opérations d'ordre (RF 042 = DI 040).

(4) Les comptes 78 peuvent figurer dans le détail du chapitre si la collectivité a opté pour le régime des provisions budgétaires, conformément aux dispositions législatives et réglementaires applicables.

(5) Aucune prévision budgétaire ne doit figurer aux articles 775 et 776 (cf. chapitre 024 « produit des cessions d'immobilisations »).

(6) Chapitre destiné à retracer les opérations particulières telles que les opérations de stocks ou liées à la tenue d'un inventaire permanent simplifié.

(7) Inscrire en cas de reprise des résultats de l'exercice précédent (après vote du compte administratif) ou si reprise anticipée des résultats.

III – VOTE DU BUDGET	III
SECTION DE FONCTIONNEMENT – DEPENSES – DETAIL PAR ARTICLE	B1

Chap. / art. (1)	Libellé	Pour mémoire, budget précédent (2)	RAR N-1 I	Vote de l'assemblée sur les AE lors de la séance budgétaire (3)	Propositions nouvelles	Vote de l'assemblée II	Pour information Crédits gérés dans le cadre d'une AE	Pour information Crédits gérés hors AE	TOTAL (RAR N-1 + Vote) III = I + II
TOTAL		828 400 000,00	0,00	0,00	845 800 000,00	845 800 000,00	0,00	845 800 000,00	845 800 000,00
011	Charges à caractère général (4)	129 077 130,83	0,00	0,00	125 201 963,00	125 201 963,00	0,00	125 201 963,00	125 201 963,00
6042	Achats de prestations de services	21 900,00	0,00		21 900,00	21 900,00	0,00	21 900,00	21 900,00
60611	Eau et assainissement	1 219 500,00	0,00		1 179 908,00	1 179 908,00	0,00	1 179 908,00	1 179 908,00
60612	Energie - Electricité	9 422 905,00	0,00		6 493 000,00	6 493 000,00	0,00	6 493 000,00	6 493 000,00
60613	Chauffage urbain	14 955 979,00	0,00		9 377 500,00	9 377 500,00	0,00	9 377 500,00	9 377 500,00
60621	Combustibles	65 000,00	0,00		40 000,00	40 000,00	0,00	40 000,00	40 000,00
60622	Carburants	3 475 000,00	0,00		3 190 000,00	3 190 000,00	0,00	3 190 000,00	3 190 000,00
60623	Alimentation	46 280,00	0,00		61 730,00	61 730,00	0,00	61 730,00	61 730,00
60628	Autres fournitures non stockées	279 000,00	0,00		351 200,00	351 200,00	0,00	351 200,00	351 200,00
60631	Fournitures d'entretien	168 690,00	0,00		154 445,00	154 445,00	0,00	154 445,00	154 445,00
60632	Fournitures de petit équipement	3 011 670,00	0,00		3 023 585,00	3 023 585,00	0,00	3 023 585,00	3 023 585,00
60633	Fournitures de voirie	517 700,00	0,00		517 700,00	517 700,00	0,00	517 700,00	517 700,00
60636	Habillement et vêtements de travail	853 736,00	0,00		853 800,00	853 800,00	0,00	853 800,00	853 800,00
6064	Fournitures administratives	253 940,00	0,00		263 000,00	263 000,00	0,00	263 000,00	263 000,00
6065	Livres, disq., cass. (biblio. Médiat.)	676 500,00	0,00		688 500,00	688 500,00	0,00	688 500,00	688 500,00
6068	Autres matières et fournitures	1 389 955,00	0,00		1 607 055,00	1 607 055,00	0,00	1 607 055,00	1 607 055,00
611	Contrats de prestations de services	40 544 935,00	0,00		42 918 865,00	42 918 865,00	0,00	42 918 865,00	42 918 865,00
6132	Locations immobilières	1 642 104,00	0,00		1 538 035,00	1 538 035,00	0,00	1 538 035,00	1 538 035,00
61351	Matériel roulant	373 800,00	0,00		258 540,00	258 540,00	0,00	258 540,00	258 540,00
61358	Autres	1 032 480,00	0,00		834 800,00	834 800,00	0,00	834 800,00	834 800,00
614	Charges locatives et de copropriété	581 200,00	0,00		668 300,00	668 300,00	0,00	668 300,00	668 300,00
61521	Entretien terrains	1 751 980,00	0,00		1 548 480,00	1 548 480,00	0,00	1 548 480,00	1 548 480,00
615221	Entretien, réparations bâtiments publics	1 162 560,00	0,00		1 508 909,00	1 508 909,00	0,00	1 508 909,00	1 508 909,00
615228	Entretien, réparations autres bâtiments	200 000,00	0,00		400 000,00	400 000,00	0,00	400 000,00	400 000,00
615231	Entretien, réparations voiries	7 264 383,00	0,00		6 765 850,00	6 765 850,00	0,00	6 765 850,00	6 765 850,00
615232	Entretien, réparations réseaux	111 300,00	0,00		80 500,00	80 500,00	0,00	80 500,00	80 500,00
61524	Entretien bois et forêts	114 700,00	0,00		50 000,00	50 000,00	0,00	50 000,00	50 000,00
61551	Entretien matériel roulant	436 000,00	0,00		426 000,00	426 000,00	0,00	426 000,00	426 000,00
61558	Entretien autres biens mobiliers	321 685,00	0,00		336 595,00	336 595,00	0,00	336 595,00	336 595,00
6156	Maintenance	7 033 175,00	0,00		7 973 825,00	7 973 825,00	0,00	7 973 825,00	7 973 825,00
6161	Multirisques	1 300 000,00	0,00		1 500 000,00	1 500 000,00	0,00	1 500 000,00	1 500 000,00
6168	Autres primes d'assurance	600,00	0,00		2 412,00	2 412,00	0,00	2 412,00	2 412,00
617	Etudes et recherches	2 286 599,83	0,00	128	2 491 008,00	2 491 008,00	0,00	2 491 008,00	2 491 008,00

EUROMETROPOLE STRASBOURG - EUROMETROPOLE STRASBOURG - BP - 2024

Chap. / art. (1)	Libellé	Pour mémoire, budget précédent (2)	RAR N-1 I	Vote de l'assemblée sur les AE lors de la séance budgétaire (3)	Propositions nouvelles	Vote de l'assemblée II	Pour information Crédits gérés dans le cadre d'une AE	Pour information Crédits gérés hors AE	TOTAL (RAR N-1 + Vote) III = I + II
6182	Documentation générale et technique	318 964,00	0,00		306 404,00	306 404,00	0,00	306 404,00	306 404,00
6184	Versements à des organismes de formation	1 864 000,00	0,00		1 861 380,00	1 861 380,00	0,00	1 861 380,00	1 861 380,00
6185	Frais de colloques et de séminaires	94 430,00	0,00		94 330,00	94 330,00	0,00	94 330,00	94 330,00
6188	Autres frais divers	15 000,00	0,00		8 300,00	8 300,00	0,00	8 300,00	8 300,00
62268	Autres honoraires, conseils	3 084 831,00	0,00		3 057 552,00	3 057 552,00	0,00	3 057 552,00	3 057 552,00
6227	Frais d'actes et de contentieux	378 020,00	0,00		375 180,00	375 180,00	0,00	375 180,00	375 180,00
6228	Divers	2 528 950,00	0,00		3 516 047,00	3 516 047,00	0,00	3 516 047,00	3 516 047,00
6231	Annonces et insertions	652 900,00	0,00		619 295,00	619 295,00	0,00	619 295,00	619 295,00
6234	Réceptions	524 194,00	0,00		898 771,00	898 771,00	0,00	898 771,00	898 771,00
6236	Catalogues et imprimés	584 100,00	0,00		638 600,00	638 600,00	0,00	638 600,00	638 600,00
6238	Divers	1 848 431,00	0,00		1 686 931,00	1 686 931,00	0,00	1 686 931,00	1 686 931,00
6241	Transports de biens	28 600,00	0,00		25 600,00	25 600,00	0,00	25 600,00	25 600,00
6245	Transports de personnes extérieures	0,00	0,00		7 500,00	7 500,00	0,00	7 500,00	7 500,00
6247	Transports collectifs	195 100,00	0,00		183 200,00	183 200,00	0,00	183 200,00	183 200,00
6251	Voyages, déplacements et missions	568 831,00	0,00		654 331,00	654 331,00	0,00	654 331,00	654 331,00
6255	Frais de déménagement	25 000,00	0,00		40 000,00	40 000,00	0,00	40 000,00	40 000,00
6261	Frais d'affranchissement	472 500,00	0,00		476 200,00	476 200,00	0,00	476 200,00	476 200,00
6262	Frais de télécommunications	1 739 050,00	0,00		1 471 250,00	1 471 250,00	0,00	1 471 250,00	1 471 250,00
627	Services bancaires et assimilés	151 900,00	0,00		161 600,00	161 600,00	0,00	161 600,00	161 600,00
6281	Concours divers (cotisations)	550 983,00	0,00		626 860,00	626 860,00	0,00	626 860,00	626 860,00
6282	Frais de gardiennage	1 201 650,00	0,00		1 513 123,00	1 513 123,00	0,00	1 513 123,00	1 513 123,00
6283	Frais de nettoyage des locaux	3 091 501,00	0,00		2 902 050,00	2 902 050,00	0,00	2 902 050,00	2 902 050,00
62875	Remb. frais aux communes membres du GFP	55 500,00	0,00		36 000,00	36 000,00	0,00	36 000,00	36 000,00
62878	Remb. frais à des tiers	259 800,00	0,00		234 000,00	234 000,00	0,00	234 000,00	234 000,00
6288	Autres services extérieurs	2 059 069,00	0,00		2 361 317,00	2 361 317,00	0,00	2 361 317,00	2 361 317,00
63512	Taxes foncières	4 191 570,00	0,00		4 240 000,00	4 240 000,00	0,00	4 240 000,00	4 240 000,00
63513	Autres impôts locaux	10 000,00	0,00		10 000,00	10 000,00	0,00	10 000,00	10 000,00
6355	Taxes et impôts sur les véhicules	30 000,00	0,00		30 000,00	30 000,00	0,00	30 000,00	30 000,00
637	Autres impôts, taxes (autres organismes)	37 000,00	0,00		40 700,00	40 700,00	0,00	40 700,00	40 700,00
012	Charges de personnel et frais assimilés (4) (5)	368 476 800,00	0,00		372 677 400,00	372 677 400,00		372 677 400,00	372 677 400,00
6215	Personnel affecté par la commune du GFP	0,00	0,00		1 500 000,00	1 500 000,00		1 500 000,00	1 500 000,00
6217	Personnel affecté par la commune du GFP	1 700 000,00	0,00		0,00	0,00		0,00	0,00
6218	Autre personnel extérieur	593 000,00	0,00		533 000,00	533 000,00		533 000,00	533 000,00
631	Impôts, taxes, versements (Admin. Impôts)	250 000,00	0,00	129	250 000,00	250 000,00		250 000,00	250 000,00

EUROMETROPOLE STRASBOURG - EUROMETROPOLE STRASBOURG - BP - 2024

Chap. / art. (1)	Libellé	Pour mémoire, budget précédent (2)	RAR N-1 I	Vote de l'assemblée sur les AE lors de la séance budgétaire (3)	Propositions nouvelles	Vote de l'assemblée II	Pour information Crédits gérés dans le cadre d'une AE	Pour information Crédits gérés hors AE	TOTAL (RAR N-1 + Vote) III = I + II
6331	Versement mobilité	4 016 000,00	0,00		4 421 000,00	4 421 000,00		4 421 000,00	4 421 000,00
6332	Cotisations versées au F.N.A.L.	1 102 675,00	0,00		1 148 000,00	1 148 000,00		1 148 000,00	1 148 000,00
6336	Cotisations CNFPT et CDGFPT	1 854 200,00	0,00		2 005 000,00	2 005 000,00		2 005 000,00	2 005 000,00
64111	Rémunération principale titulaires	159 500 000,00	0,00		163 954 000,00	163 954 000,00		163 954 000,00	163 954 000,00
64112	SFT, indemnité de résidence	0,00	0,00		3 000 000,00	3 000 000,00		3 000 000,00	3 000 000,00
64113	NBI	2 530 000,00	0,00		2 000 000,00	2 000 000,00		2 000 000,00	2 000 000,00
64118	Autres indemnités	50 449 000,00	0,00		53 300 000,00	53 300 000,00		53 300 000,00	53 300 000,00
64131	Rémunérations	26 900 000,00	0,00		28 000 000,00	28 000 000,00		28 000 000,00	28 000 000,00
64132	SFT, indemnité de résidence	555 000,00	0,00		605 000,00	605 000,00		605 000,00	605 000,00
64138	Primes et autres indemnités	10 808 000,00	0,00		12 310 000,00	12 310 000,00		12 310 000,00	12 310 000,00
6414	Personnel rémunéré à la vacation	10 000 000,00	0,00		10 000 000,00	10 000 000,00		10 000 000,00	10 000 000,00
6415	Congés payés	0,00	0,00		115 000,00	115 000,00		115 000,00	115 000,00
64168	Autres emplois aidés	900 000,00	0,00		700 000,00	700 000,00		700 000,00	700 000,00
6417	Rémunérations des apprentis	1 200 000,00	0,00		1 200 000,00	1 200 000,00		1 200 000,00	1 200 000,00
6451	Cotisations à l'U.R.S.S.A.F.	38 160 000,00	0,00		34 696 000,00	34 696 000,00		34 696 000,00	34 696 000,00
6453	Cotisations aux caisses de retraites	48 973 000,00	0,00		45 065 000,00	45 065 000,00		45 065 000,00	45 065 000,00
6456	Versement au F.N.C. supplément familial	545 000,00	0,00		450 000,00	450 000,00		450 000,00	450 000,00
6458	Cotis. aux autres organismes sociaux	600 000,00	0,00		570 500,00	570 500,00		570 500,00	570 500,00
64731	Allocations chômage versées directement	2 850 000,00	0,00		2 030 000,00	2 030 000,00		2 030 000,00	2 030 000,00
64732	Alloc. chômage versées aux ASSEDIC	1 845 000,00	0,00		1 740 000,00	1 740 000,00		1 740 000,00	1 740 000,00
6475	Médecine du travail, pharmacie	473 550,00	0,00		335 150,00	335 150,00		335 150,00	335 150,00
6478	Autres charges sociales diverses	864 575,00	0,00		944 500,00	944 500,00		944 500,00	944 500,00
6488	Autres	1 807 800,00	0,00		1 805 250,00	1 805 250,00		1 805 250,00	1 805 250,00
014	Atténuations de produits	89 881 778,00	0,00		90 502 252,00	90 502 252,00		90 502 252,00	90 502 252,00
7391118	Autres restit. dégrèv./contrib. directes	40 000,00	0,00		100 000,00	100 000,00		100 000,00	100 000,00
739211	Attribution de compensation	73 777 570,00	0,00		73 777 570,00	73 777 570,00		73 777 570,00	73 777 570,00
739212	Dotation de solidarité communautaire	14 859 208,00	0,00		14 774 682,00	14 774 682,00		14 774 682,00	14 774 682,00
7392221	Fonds péréquation ress. com. et intercom	660 000,00	0,00		200 000,00	200 000,00		200 000,00	200 000,00
7398	Revers., restitutions et prél. divers	545 000,00	0,00		1 650 000,00	1 650 000,00		1 650 000,00	1 650 000,00
016	APA	0,00	0,00	0,00	0,00	0,00	0,00	0,00	0,00
017	RSA / Régularisations de RMI	0,00	0,00	0,00	0,00	0,00	0,00	0,00	0,00
65	Autres charges de gestion courante (sauf le 6586) (4)	146 766 291,17	0,00	0,00	144 043 385,00	144 043 385,00	0,00	144 043 385,00	144 043 385,00
65131	Bourses	124 000,00	0,00		190 000,00	190 000,00	0,00	190 000,00	190 000,00
65132	Prix	231 425,00	0,00		251 425,00	251 425,00	0,00	251 425,00	251 425,00
65133	Secours d'urgence	885 000,00	0,00	130	920 000,00	920 000,00	0,00	920 000,00	920 000,00
65311	Indemnités de fonction	1 800 000,00	0,00		1 900 000,00	1 900 000,00	0,00	1 900 000,00	1 900 000,00

EUROMETROPOLE STRASBOURG - EUROMETROPOLE STRASBOURG - BP - 2024

Chap. / art. (1)	Libellé	Pour mémoire, budget précédent (2)	RAR N-1 I	Vote de l'assemblée sur les AE lors de la séance budgétaire (3)	Propositions nouvelles	Vote de l'assemblée II	Pour information Crédits gérés dans le cadre d'une AE	Pour information Crédits gérés hors AE	TOTAL (RAR N-1 + Vote) III = I + II
65312	Frais de mission et de déplacement	26 358,00	0,00		35 000,00	35 000,00	0,00	35 000,00	35 000,00
65313	Cotisations de retraite	202 500,00	0,00		180 000,00	180 000,00	0,00	180 000,00	180 000,00
65314	Cotis. sécurité sociale - part patronale	430 000,00	0,00		470 000,00	470 000,00	0,00	470 000,00	470 000,00
65315	Formation	60 000,00	0,00		60 000,00	60 000,00	0,00	60 000,00	60 000,00
653172	Cotis.fonds financ.allocation fin mandat	2 100,00	0,00		3 000,00	3 000,00	0,00	3 000,00	3 000,00
653188	Autres frais divers	5 000,00	0,00		5 000,00	5 000,00	0,00	5 000,00	5 000,00
6541	Créances admises en non-valeur	50 000,00	0,00		100 000,00	100 000,00	0,00	100 000,00	100 000,00
6542	Créances éteintes	50 000,00	0,00		100 000,00	100 000,00	0,00	100 000,00	100 000,00
6553	Service d'incendie	29 918 600,00	0,00		30 867 330,00	30 867 330,00	0,00	30 867 330,00	30 867 330,00
65568	Autres contributions	7 112 446,00	0,00		8 502 446,00	8 502 446,00	0,00	8 502 446,00	8 502 446,00
6558	Autres contributions obligatoires	536 700,00	0,00		502 677,00	502 677,00	0,00	502 677,00	502 677,00
6568	Autres participations	1 428 550,00	0,00		1 436 586,00	1 436 586,00	0,00	1 436 586,00	1 436 586,00
65733	Subv. fonct. départements	22 375,00	0,00		22 375,00	22 375,00	0,00	22 375,00	22 375,00
657341	Subv. fonct. communes membres du GFP	4 486 656,10	0,00		4 924 442,09	4 924 442,09	0,00	4 924 442,09	4 924 442,09
657362	Subv. Fonct. BA/régies	2 366 000,00	0,00		0,00	0,00	0,00	0,00	0,00
657363	Subv. fonct. étab. à caract. adm.	0,00	0,00		2 366 000,00	2 366 000,00	0,00	2 366 000,00	2 366 000,00
657381	Subv. fonct. autres EPL	345 500,00	0,00		378 600,00	378 600,00	0,00	378 600,00	378 600,00
657382	Subv. fonct. organismes publics divers	1 319 958,36	0,00		1 393 595,00	1 393 595,00	0,00	1 393 595,00	1 393 595,00
65741	Subv. de fonctionnement aux ménages	6 000,00	0,00		7 000,00	7 000,00	0,00	7 000,00	7 000,00
65748	Subv.fonct.autres personnes droit privé	25 565 109,26	0,00		27 055 319,91	27 055 319,91	0,00	27 055 319,91	27 055 319,91
6577	Remises gracieuses	11 300,00	0,00		11 300,00	11 300,00	0,00	11 300,00	11 300,00
65818	Autres	52 236,00	0,00		84 586,00	84 586,00	0,00	84 586,00	84 586,00
65821	Déficit des budgets annexes administrati	62 800 000,00	0,00		57 400 000,00	57 400 000,00	0,00	57 400 000,00	57 400 000,00
6583	Int. moratoires et pénalités sur marchés	50 000,00	0,00		50 000,00	50 000,00	0,00	50 000,00	50 000,00
65888	Autres	6 878 477,45	0,00		4 826 703,00	4 826 703,00	0,00	4 826 703,00	4 826 703,00
6586	Frais fonctionnement des groupes d'élus	348 000,00	0,00		370 000,00	370 000,00		370 000,00	370 000,00
65861	Frais de personnel	348 000,00	0,00		370 000,00	370 000,00		370 000,00	370 000,00
Total des dépenses de gestion des services		734 550 000,00	0,00	0,00	732 795 000,00	732 795 000,00	0,00	732 795 000,00	732 795 000,00
66	Charges financières	16 150 000,00	0,00		24 005 000,00	24 005 000,00		24 005 000,00	24 005 000,00
66111	Intérêts réglés à l'échéance	15 000 000,00	0,00		23 500 000,00	23 500 000,00		23 500 000,00	23 500 000,00
66112	Intérêts - Rattachement des ICNE	1 000 000,00	0,00		500 000,00	500 000,00		500 000,00	500 000,00
6688	Autres	150 000,00	0,00		5 000,00	5 000,00		5 000,00	5 000,00
67	Charges spécifiques (4)	300 000,00	0,00	131	300 000,00	300 000,00		300 000,00	300 000,00

Chap. / art. (1)	Libellé	Pour mémoire, budget précédent (2)	RAR N-1 I	Vote de l'assemblée sur les AE lors de la séance budgétaire (3)	Propositions nouvelles	Vote de l'assemblée II	Pour information Crédits gérés dans le cadre d'une AE	Pour information Crédits gérés hors AE	TOTAL (RAR N-1 + Vote) III = I + II
673	Titres annulés (sur exercices antérieurs)	300 000,00	0,00		300 000,00	300 000,00		300 000,00	300 000,00
68	Dotations aux provisions, dépréciations (semi-budgétaires) (4)	0,00			4 000 000,00	4 000 000,00		4 000 000,00	4 000 000,00
6815	Dot. prov. pour risques fonct. courant	0,00			4 000 000,00	4 000 000,00		4 000 000,00	4 000 000,00
022	Dépenses imprévues (dans le cadre d'une AE)			0,00					
Total des charges financières et spécifiques		16 450 000,00	0,00	0,00	28 305 000,00	28 305 000,00		28 305 000,00	28 305 000,00
Total des dépenses réelles		751 000 000,00	0,00	0,00	761 100 000,00	761 100 000,00	0,00	761 100 000,00	761 100 000,00
023	Virement à la section d'investissement	9 600 000,00			10 900 000,00	10 900 000,00		10 900 000,00	10 900 000,00
042	Opérations ordre transf. entre sections (6) (7) (8)	67 800 000,00			73 800 000,00	73 800 000,00		73 800 000,00	73 800 000,00
6811	Dot. amort. immos incorporelles	67 000 000,00			73 000 000,00	73 000 000,00		73 000 000,00	73 000 000,00
68128	Dot. Amort. charges exception. différées	800 000,00			800 000,00	800 000,00		800 000,00	800 000,00
043	Opérations ordre intérieur de la section (7) (9)	0,00			0,00	0,00		0,00	0,00
Total des dépenses d'ordre		77 400 000,00			84 700 000,00	84 700 000,00		84 700 000,00	84 700 000,00

Détail du calcul des ICNE au compte 66112 (10)

Montant des ICNE de l'exercice	6 300 000,00
Montant des ICNE de l'exercice N-1	5 800 000,00
= Différence ICNE N – ICNE N-1	500 000,00

(1) Détailler les articles utilisés conformément au plan de comptes.

(2) Voir état I-B pour le contenu du budget précédent.

(3) Il s'agit des AE nouvelles qui sont votées lors de la séance d'adoption du budget. Cela concerne les AE relatives à de nouveaux engagements pluriannuels mais également les AE modifiant un stock d'AE existant.

(4) Hors dépenses imputées aux chapitres 016 et 017.

(5) Les dépenses de frais de personnel sont exclues des autorisations d'engagement.

(6) Les comptes 68 peuvent figurer dans le détail du chapitre si la collectivité a opté pour le régime des provisions budgétaires, conformément aux dispositions législatives et réglementaires applicables.

(7) Cf. définitions des chapitres des opérations d'ordre (DF 042 = RI 040) (DF 043 = RF 043).

(8) Aucune prévision budgétaire ne doit figurer aux articles 675 et 676 (cf. chapitre 024 « produit des cessions d'immobilisations »).

(9) Chapitre destiné à retracer les opérations particulières telles que les opérations de stocks ou liées à la tenue d'un inventaire permanent.

(10) Si le montant des ICNE de l'exercice est inférieur au montant de l'exercice N-1, le montant du compte 66112 sera négatif.

III – VOTE DU BUDGET	III
SECTION DE FONCTIONNEMENT – RECETTES – DETAIL PAR ARTICLE	B2

Chap / art. (1)	Libellé	Pour mémoire, budget précédent (2)	RAR N-1 I	Propositions nouvelles	Vote de l'assemblée II	Total (RAR N-1 + Vote) III = I + II
TOTAL		828 400 000,00	0,00	845 800 000,00	845 800 000,00	845 800 000,00
013	Atténuations de charges (3)	2 531 005,00	0,00	2 688 613,00	2 688 613,00	2 688 613,00
6091	RRR obtenus sur matières premières	1 250,00	0,00	0,00	0,00	0,00
6096	RRR obtenus sur approv. non stocké	100,00	0,00	15 000,00	15 000,00	15 000,00
6419	Remboursements rémunérations personnel	2 179 655,00	0,00	2 323 613,00	2 323 613,00	2 323 613,00
6459	Remb.charges sécu.sociale et prévoyance	350 000,00	0,00	350 000,00	350 000,00	350 000,00
016	APA	0,00	0,00	0,00	0,00	0,00
017	RSA / Régularisations de RMI	0,00	0,00	0,00	0,00	0,00
70	Prod. services, domaine, ventes diverses	280 156 885,00	0,00	284 971 994,00	284 971 994,00	284 971 994,00
7022	Coupes de bois	35 000,00	0,00	10 000,00	10 000,00	10 000,00
70321	Stationnement et location voie publique	276 000,00	0,00	301 000,00	301 000,00	301 000,00
70323	Red. occupation dom. public	507 300,00	0,00	496 800,00	496 800,00	496 800,00
70328	Autres droits stationnement et location	2 440 000,00	0,00	2 584 100,00	2 584 100,00	2 584 100,00
7035	Locations de droits de chasse et pêche	60 885,00	0,00	61 567,00	61 567,00	61 567,00
70383	Redevance de stationnement	150 000,00	0,00	0,00	0,00	0,00
70388	Autres redevances et recettes diverses	232 000,00	0,00	293 000,00	293 000,00	293 000,00
704	Travaux	180 000,00	0,00	167 000,00	167 000,00	167 000,00
70612	Redevance spéciale enlèvement ordures	11 200 000,00	0,00	10 500 000,00	10 500 000,00	10 500 000,00
70613	Redevance enlèvement déchets industriels	813 000,00	0,00	593 000,00	593 000,00	593 000,00
7062	Redevances services à caractère culturel	302 500,00	0,00	321 500,00	321 500,00	321 500,00
70631	Redevances services à caractère sportif	3 381 000,00	0,00	3 521 000,00	3 521 000,00	3 521 000,00
70632	Redevances services à caractère loisir	268 000,00	0,00	268 000,00	268 000,00	268 000,00
706888	Autres	145 000,00	0,00	155 000,00	155 000,00	155 000,00
7083	Locations diverses (autres qu'immeubles)	153 000,00	0,00	252 000,00	252 000,00	252 000,00
70841	Mise à dispo personnel CL de rattach.	17 600 000,00	0,00	0,00	0,00	0,00
708421	Mise dispo pers. BA/régie sans ps.morale	0,00	0,00	17 600 000,00	17 600 000,00	17 600 000,00
70843	Mise à dispo personnel CCAS/CIAS	4 100 000,00	0,00	4 100 000,00	4 100 000,00	4 100 000,00
70844	Mise à dispo personnel CDE	470 000,00	0,00	500 000,00	500 000,00	500 000,00
70845	Mise à dispo personnel communes du GFP	215 000 000,00	0,00	219 000 000,00	219 000 000,00	219 000 000,00
70848	Mise à dispo personnel autres organismes	4 235 000,00	0,00	4 385 000,00	4 385 000,00	4 385 000,00
70872	Remb.frais par budgets annexes et régies	6 750 000,00	0,00	0,00	0,00	0,00
708721	Remb. frais par BA/régie sans ps.morale	0,00	0,00	6 750 000,00	6 750 000,00	6 750 000,00
70875	Remb. frais par les communes du GFP	11 050 000,00	0,00	12 450 000,00	12 450 000,00	12 450 000,00
70878	Remb. frais par des tiers	163 700,00	0,00	173 527,00	173 527,00	173 527,00
7088	Produits activités annexes (abonnements)	644 500,00	0,00	489 500,00	489 500,00	489 500,00
73	Impôts et taxes (sauf 731)	122 846 914,00	0,00	189 056 292,00	189 056 292,00	189 056 292,00
73211	Attribution de compensation	2 492 710,00	0,00	2 492 710,00	2 492 710,00	2 492 710,00

EUROMETROPOLE STRASBOURG - EUROMETROPOLE STRASBOURG - BP - 2024

Chap / art. (1)	Libellé	Pour mémoire, budget précédent (2)	RAR N-1 I	Propositions nouvelles	Vote de l'assemblée II	Total (RAR N-1 + Vote) III = I + II
73221	FNGIR	24 354 204,00	0,00	24 354 204,00	24 354 204,00	24 354 204,00
732221	Fonds péréquation ress. com. et intercom	0,00	0,00	6 600 000,00	6 600 000,00	6 600 000,00
7351	Fract° compens. TFPB, taxe rés. princi.	96 000 000,00	0,00	97 649 917,00	97 649 917,00	97 649 917,00
7352	Fraction compensatoire de la CVAE	0,00	0,00	57 959 461,00	57 959 461,00	57 959 461,00
731	Fiscalité locale	247 949 220,00	0,00	207 450 000,00	207 450 000,00	207 450 000,00
73111	Impôts directs locaux	116 000 000,00	0,00	119 500 000,00	119 500 000,00	119 500 000,00
73112	Cotisation sur la VAE	53 500 000,00	0,00	0,00	0,00	0,00
73113	Taxe sur les surfaces commerciales	6 500 000,00	0,00	6 000 000,00	6 000 000,00	6 000 000,00
73114	Imposition forf. sur entrep. réseaux	2 700 000,00	0,00	3 000 000,00	3 000 000,00	3 000 000,00
73133	Taxe enlèvement ordures ménagères et ass	63 000 000,00	0,00	70 400 000,00	70 400 000,00	70 400 000,00
73141	Taxe sur la conso. finale d'électricité	248 000,00	0,00	300 000,00	300 000,00	300 000,00
731721	Taxe de séjour	5 455 000,00	0,00	7 500 000,00	7 500 000,00	7 500 000,00
73174	Taxe locale sur la publicité extérieure	1 220,00	0,00	0,00	0,00	0,00
7318	Autres	545 000,00	0,00	750 000,00	750 000,00	750 000,00
74	Dotations et participations (3)	131 026 253,81	0,00	133 797 628,00	133 797 628,00	133 797 628,00
741124	Dotation d'intercommunalité des EPCI	12 700 000,00	0,00	13 300 000,00	13 300 000,00	13 300 000,00
741126	Dotation de compensation des EPCI	66 100 000,00	0,00	66 060 000,00	66 060 000,00	66 060 000,00
744	FCTVA	900 000,00	0,00	900 000,00	900 000,00	900 000,00
74611	DGD des communes et EPCI	147 775,00	0,00	147 775,00	147 775,00	147 775,00
74718	Autres participations Etat	2 679 952,19	0,00	1 449 400,00	1 449 400,00	1 449 400,00
7472	Participation régions	170 000,00	0,00	366 800,00	366 800,00	366 800,00
7473	Participation départements	190 000,00	0,00	220 000,00	220 000,00	220 000,00
74771	Participation Fonds social européen	1 000 000,00	0,00	650 000,00	650 000,00	650 000,00
74772	Participation FEDER	66 805,00	0,00	106 000,00	106 000,00	106 000,00
74778	Autres fonds européens	84 000,00	0,00	6 108,00	6 108,00	6 108,00
747888	Autres	1 271 320,62	0,00	2 254 587,00	2 254 587,00	2 254 587,00
748312	D.C.R.T.P.	12 794 756,00	0,00	12 660 000,00	12 660 000,00	12 660 000,00
74832	Etat - Compensation CET (CVAE et CFE)	16 500 000,00	0,00	18 650 000,00	18 650 000,00	18 650 000,00
74833	Etat-Compens.exonération taxes foncières	510 000,00	0,00	715 000,00	715 000,00	715 000,00
748388	Autres	15 911 645,00	0,00	16 311 958,00	16 311 958,00	16 311 958,00
75	Autres produits de gestion courante (3)	22 614 006,00	0,00	20 506 141,00	20 506 141,00	20 506 141,00
752	Revenus des immeubles	3 562 039,00	0,00	3 551 351,00	3 551 351,00	3 551 351,00
755	Dédits et pénalités perçus	49 000,00	0,00	20 000,00	20 000,00	20 000,00
75738	Autres	0,00	0,00	21 647,00	21 647,00	21 647,00
75813	Redev. fermiers et concessionnaires	8 344 597,00	0,00	7 415 123,00	7 415 123,00	7 415 123,00
75888	Autres	10 658 370,00	0,00	9 498 020,00	9 498 020,00	9 498 020,00
Total des recettes de gestion des services		807 124 283,81	0,00	838 470 668,00	838 470 668,00	838 470 668,00
76	Produits financiers	481 474,00	0,00	727 236,00	727 236,00	727 236,00
761	Produits de participations	464 974,00	0,00	719 236,00	719 236,00	719 236,00
7621	Prod. Immo. fin. - encaissées à échéance	134 000,00	0,00	8 000,00	8 000,00	8 000,00
7688	Autres	7 500,00	0,00	0,00	0,00	0,00

Chap / art. (1)	Libellé	Pour mémoire, budget précédent (2)	RAR N-1 I	Propositions nouvelles	Vote de l'assemblée II	Total (RAR N-1 + Vote) III = I + II
77	Produits spécifiques (3)	94 242,19	0,00	502 096,00	502 096,00	502 096,00
773	Mandats annulés (exercices antérieurs)	94 242,19	0,00	502 096,00	502 096,00	502 096,00
78	Reprises amort., dépréciations, prov. (semi-budgétaires) (3)	13 300 000,00		400 000,00	400 000,00	400 000,00
7815	Rep. prov. charges fonctionnt courant	13 300 000,00		400 000,00	400 000,00	400 000,00
Total des recettes réelles		821 000 000,00	0,00	840 100 000,00	840 100 000,00	840 100 000,00
042	Opérations ordre transf. entre sections (4) (5) (6)	7 400 000,00		5 700 000,00	5 700 000,00	5 700 000,00
777	Rec... subv inv transférées cpte résultat	7 400 000,00		5 700 000,00	5 700 000,00	5 700 000,00
043	Opérations ordre intérieur de la section (4) (7)	0,00		0,00	0,00	0,00
Total des recettes d'ordre		7 400 000,00		5 700 000,00	5 700 000,00	5 700 000,00

Détail du calcul de la taxe départementale de publicité foncière pour les collectivités dites « surfiscalisées » (compte 73121) (8)

Montant brut	0,00
Compensation	0,00
Montant net	0,00

Détail du calcul des ICNE au compte 7622 (9)

Montant des ICNE de l'exercice	0,00
Montant des ICNE de l'exercice N-1	0,00
= Différence ICNE N – ICNE N-1	0,00

(1) Détailler les articles utilisés conformément au plan de comptes.

(2) Voir état I-B pour le contenu du budget précédent.

(3) Hors recettes imputées aux chapitres 016 et 017.

(4) Cf. définitions du chapitre des opérations d'ordre (RF 042 = DI 040) (RF 043 = DF 043).

(5) Aucune prévision budgétaire ne doit figurer aux articles 775 et 776 (cf. chapitre 024 « produit des cessions d'immobilisations »).

(6) Les comptes 78 peuvent figurer dans le détail du chapitre si la collectivité a opté pour le régime des provisions budgétaires, conformément aux dispositions législatives et réglementaires applicables.

(7) Ce chapitre est destiné à retracer les opérations particulières telles que les opérations de stocks ou liées à la tenue d'un inventaire permanent simplifié.

(8) Destiné à retracer le prélèvement de la part non départementale de la taxe.

(9) Si le montant des ICNE de l'exercice est inférieur au montant de l'exercice N-1, le montant du compte 7622 sera négatif.

IV – ANNEXES	IV
A – PRESENTATION CROISEE – SECTION D'INVESTISSEMENT – VUE D'ENSEMBLE	A1

Chapitre nature	Libellé	01 Opérations non ventilables	0 Services généraux (hors 01 et Gestion des fonds européens)	0-5 Gestion des fonds européens	1 Sécurité	2 Enseign., formation prof., apprentissage	3 Cult., vie soc., jeun., sports, loisirs	4 Santé et action sociale (hors RSA)	4-4 RSA
DEPENSES		94 919 000,00	45 991 719,45	1 949 528,52	1 641 146,00	14 966 058,82	56 743 613,92	651 000,00	0,00
10	Dotations, fonds divers et réserves	3 000 000,00	0,00	0,00	0,00	0,00	0,00	0,00	0,00
13	Subventions d'investissement	0,00	4 907 382,77	0,00	0,00	0,00	0,00	0,00	0,00
16	Emprunts et dettes assimilées	83 155 000,00	0,00	0,00	0,00	0,00	0,00	0,00	0,00
18	Cpte de liaison : affectation (BA,régie)	0,00	0,00	0,00	0,00	0,00	0,00	0,00	0,00
20	Immobilisations incorporelles (sauf 204)	0,00	10 198 602,65	0,00	50 000,00	0,00	1 216 920,02	0,00	0,00
204	Subventions d'équipement versées	0,00	257 360,00	1 949 528,52	0,00	7 895 000,00	782 000,00	614 000,00	0,00
21	Immobilisations corporelles	0,00	19 776 850,76	0,00	1 571 146,00	0,00	1 349 100,67	37 000,00	0,00
22	Immobilisations reçues en affectation	0,00	0,00	0,00	0,00	0,00	0,00	0,00	0,00
23	Immobilisations en cours (sauf 2324)	0,00	10 851 523,27	0,00	20 000,00	2 071 058,82	53 395 593,23	0,00	0,00
26	Participations et créances rattachées	1 010 000,00	0,00	0,00	0,00	0,00	0,00	0,00	0,00
27	Autres immobilisations financières	7 754 000,00	0,00	0,00	0,00	0,00	0,00	0,00	0,00
45	Opérations pour compte de tiers	0,00	0,00	0,00	0,00	5 000 000,00	0,00	0,00	0,00
RECETTES		41 797 915,99	229 611 317,43	2 173 140,64	129 864,00	300 000,00	14 656 470,00	0,00	0,00
024	Produits des cessions d'immobilisations	0,00	100 000,00	0,00	0,00	0,00	0,00	0,00	0,00
10	Dotations, fonds divers et réserves	18 500 000,00	0,00	0,00	0,00	0,00	0,00	0,00	0,00
13	Subventions d'investissement	1 137 500,00	28 720 193,58	2 173 140,64	129 864,00	300 000,00	14 656 470,00	0,00	0,00
16	Emprunts et dettes assimilées	20 030 000,00	200 791 123,85	0,00	0,00	0,00	0,00	0,00	0,00
18	Cpte de liaison : affectation (BA,régie)	0,00	0,00	0,00	0,00	0,00	0,00	0,00	0,00
20	Immobilisations incorporelles (sauf 204)	0,00	0,00	0,00	0,00	0,00	0,00	0,00	0,00
204	Subventions d'équipement versées	0,00	0,00	0,00	0,00	0,00	0,00	0,00	0,00
21	Immobilisations corporelles	0,00	0,00	0,00	0,00	0,00	0,00	0,00	0,00
22	Immobilisations reçues en affectation	0,00	0,00	0,00	0,00	0,00	0,00	0,00	0,00
23	Immobilisations en cours (sauf 2324)	0,00	0,00	0,00	0,00	0,00	0,00	0,00	0,00
26	Participations et créances rattachées	0,00	0,00	0,00	0,00	0,00	0,00	0,00	0,00
27	Autres immobilisations financières	2 130 415,99	0,00	0,00	0,00	0,00	0,00	0,00	0,00
45	Opérations pour compte de tiers	0,00	0,00	0,00	0,00	0,00	0,00	0,00	0,00

IV – ANNEXES	IV
A – PRESENTATION CROISEE – SECTION D'INVESTISSEMENT – VUE D'ENSEMBLE (suite)	A1

Chapitre nature	Libellé	5 Aménagement des territoires et habitat	6 Action économique	7 Environnement	8 Transports	9 Fonction en réserve	TOTAL
DEPENSES		61 439 265,98	9 189 567,41	20 228 220,29	112 402 662,85		420 121 783,24
10	Dotations, fonds divers et réserves	0,00	0,00	0,00	0,00		3 000 000,00
13	Subventions d'investissement	0,00	0,00	0,00	0,00		4 907 382,77
16	Emprunts et dettes assimilées	0,00	0,00	0,00	0,00		83 155 000,00
18	Cpte de liaison : affectation (BA,régie)	0,00	0,00	0,00	0,00		0,00
20	Immobilisations incorporelles (sauf 204)	3 396 631,99	285 957,03	3 810 641,00	6 020 947,83		24 979 700,52
204	Subventions d'équipement versées	26 961 325,00	4 915 556,29	2 722 162,00	5 519 660,07		51 616 591,88
21	Immobilisations corporelles	8 252 508,16	1 109 800,00	7 957 544,80	37 362 505,21		77 416 455,60
22	Immobilisations reçues en affectation	0,00	0,00	0,00	0,00		0,00
23	Immobilisations en cours (sauf 2324)	20 833 800,83	2 878 254,09	4 082 872,49	59 180 323,85		153 313 426,58
26	Participations et créances rattachées	0,00	0,00	0,00	0,00		1 010 000,00
27	Autres immobilisations financières	0,00	0,00	0,00	0,00		7 754 000,00
45	Opérations pour compte de tiers	1 995 000,00	0,00	1 655 000,00	4 319 225,89		12 969 225,89
RECETTES		22 264 385,78	2 321 849,75	3 709 906,20	24 156 933,45		341 121 783,24
024	Produits des cessions d'immobilisations	5 490 000,00	0,00	0,00	0,00		5 590 000,00
10	Dotations, fonds divers et réserves	0,00	0,00	0,00	0,00		18 500 000,00
13	Subventions d'investissement	14 077 736,78	2 321 849,75	3 071 570,00	17 028 846,30		83 617 171,05
16	Emprunts et dettes assimilées	0,00	0,00	0,00	0,00		220 821 123,85
18	Cpte de liaison : affectation (BA,régie)	0,00	0,00	0,00	0,00		0,00
20	Immobilisations incorporelles (sauf 204)	0,00	0,00	0,00	0,00		0,00
204	Subventions d'équipement versées	0,00	0,00	0,00	0,00		0,00
21	Immobilisations corporelles	397 649,00	0,00	0,00	0,00		397 649,00
22	Immobilisations reçues en affectation	0,00	0,00	0,00	0,00		0,00
23	Immobilisations en cours (sauf 2324)	0,00	0,00	0,00	0,00		0,00
26	Participations et créances rattachées	0,00	0,00	0,00	0,00		0,00
27	Autres immobilisations financières	0,00	137	0,00	0,00		2 130 415,99

EUROMETROPOLE STRASBOURG - EUROMETROPOLE STRASBOURG - BP - 2024

Chapitre nature	Libellé	5 Aménagement des territoires et habitat	6 Action économique	7 Environnement	8 Transports	9 Fonction en réserve	TOTAL
45	Opérations pour compte de tiers	2 299 000,00	0,00	638 336,20	7 128 087,15		10 065 423,35

IV – ANNEXES	IV
A – PRESENTATION CROISEE – SECTION D'INVESTISSEMENT – PRESENTATION DETAILLEE	A1.01

01 – OPERATIONS NON VENTILABLES

Article / compte nature (1)	Libellé	01 Opérations non ventilables
DEPENSES		94 919 000,00
102	Dotations et fonds d'investissement	3 000 000,00
163	Emprunts obligataires	27 375 000,00
164	Emprunts auprès des états financiers	55 750 000,00
165	Dépôts et cautionnements reçus	30 000,00
261	Titres de participation	1 010 000,00
271	Titres immobilisés (droits de propriété)	10 000,00
274	Prêts	60 000,00
275	Dépôts et cautionnements versés	2 010 000,00
276	Autres créances immobilisées	5 674 000,00
RECETTES		41 797 915,99
102	Dotations et fonds d'investissement	18 500 000,00
134	Fonds affectés à l'équipement non amort.	1 100 000,00
138	Autres subventions invest. non transf.	37 500,00
164	Emprunts auprès des états financiers	20 000 000,00
165	Dépôts et cautionnements reçus	30 000,00
274	Prêts	130 415,99
275	Dépôts et cautionnements versés	2 000 000,00

(1) Détailler les comptes à trois chiffres.

IV – ANNEXES	IV
A – PRESENTATION CROISEE – SECTION D'INVESTISSEMENT – PRESENTATION DETAILLEE	A1.900

FONCTION 0 – Services généraux

Article / compte nature (1)	Libellé	02 Administration générale							
		020 Admin. générale de la collectivité	021 Personnel non ventilé	022 Information, communication, publicité	023 Fêtes et cérémonies	024 Aide aux associations	025 Cimetières et pompes funèbres	026 Administration générale de l'Etat	028 Autres moyens généraux
DEPENSES		43 975 916,51	0,00	106 000,00	0,00	0,00	1 847 374,94	0,00	0,00
131	Subv inv rattachées aux actifs amort	200 000,00	0,00	0,00	0,00	0,00	0,00	0,00	0,00
132	Subv inv rattachées aux actifs non amort	4 707 382,77	0,00	0,00	0,00	0,00	0,00	0,00	0,00
202	Frais réalisation documents urbanisme	510 000,00	0,00	0,00	0,00	0,00	0,00	0,00	0,00
203	Frais d'études, recherche, développement	315 071,01	0,00	0,00	0,00	0,00	0,00	0,00	0,00
204	Subventions d'équipement versées	257 360,00	0,00	0,00	0,00	0,00	0,00	0,00	0,00
205	Licences, procédés, droits similaires	9 283 531,64	0,00	90 000,00	0,00	0,00	0,00	0,00	0,00
212	Agencements et aménagements de terrains	650 000,00	0,00	0,00	0,00	0,00	923 030,33	0,00	0,00
213	Constructions	1 492 000,00	0,00	0,00	0,00	0,00	0,00	0,00	0,00
215	Installat*, matériel, outillage techniq.	953 082,93	0,00	0,00	0,00	0,00	0,00	0,00	0,00
218	Autres immobilisations corporelles	15 680 309,50	0,00	16 000,00	0,00	0,00	0,00	0,00	0,00
231	Immobilisations corporelles en cours	8 977 178,66	0,00	0,00	0,00	0,00	924 344,61	0,00	0,00
238	Avances commandes immo corporelles	950 000,00	0,00	0,00	0,00	0,00	0,00	0,00	0,00
RECETTES		229 581 317,43	0,00	30 000,00	0,00	0,00	0,00	0,00	0,00
024	Produits des cessions d'immobilisations	100 000,00	0,00	0,00	0,00	0,00	0,00	0,00	0,00
131	Subv inv rattachées aux actifs amort	18 676 617,58	0,00	0,00	0,00	0,00	0,00	0,00	0,00
132	Subv inv rattachées aux actifs non amort	4 813 576,00	0,00	30 000,00	0,00	0,00	0,00	0,00	0,00
134	Fonds affectés à l'équipement non amort.	5 200 000,00	0,00	0,00	0,00	0,00	0,00	0,00	0,00
164	Emprunts auprès des états financiers	200 791 123,85	0,00	0,00	0,00	0,00	0,00	0,00	0,00

(1) Détailler les comptes à trois chiffres.

IV – ANNEXES	IV
A – PRESENTATION CROISEE – SECTION D'INVESTISSEMENT – PRESENTATION DETAILLEE	A1.900

FONCTION 0 – Services généraux (suite 1)

Article / compte nature (1)	Libellé	03 Conseils						
		031 Assemblée délibérante	032 Conseil éco.,social région./Conseil dév.	033 Conseil cult., éduc., env.	034 Conseil éco.,soc.,environ.,culture,éduc.		035 Conseil de territoire	038 Autres instances
					0341 Section éco., sociale et environnem.	0342 Section culture, éducation et sports		
DEPENSES		0,00	0,00	0,00	0,00	0,00	0,00	0,00
131	Subv inv rattachées aux actifs amort	0,00	0,00	0,00	0,00	0,00	0,00	0,00
132	Subv inv rattachées aux actifs non amort	0,00	0,00	0,00	0,00	0,00	0,00	0,00
202	Frais réalisation documents urbanisme	0,00	0,00	0,00	0,00	0,00	0,00	0,00
203	Frais d'études, recherche, développement	0,00	0,00	0,00	0,00	0,00	0,00	0,00
204	Subventions d'équipement versées	0,00	0,00	0,00	0,00	0,00	0,00	0,00
205	Licences, procédés, droits similaires	0,00	0,00	0,00	0,00	0,00	0,00	0,00
212	Agencements et aménagements de terrains	0,00	0,00	0,00	0,00	0,00	0,00	0,00
213	Constructions	0,00	0,00	0,00	0,00	0,00	0,00	0,00
215	Installat°, matériel, outillage techniq.	0,00	0,00	0,00	0,00	0,00	0,00	0,00
218	Autres immobilisations corporelles	0,00	0,00	0,00	0,00	0,00	0,00	0,00
231	Immobilisations corporelles en cours	0,00	0,00	0,00	0,00	0,00	0,00	0,00
238	Avances commandés immo corporelles	0,00	0,00	0,00	0,00	0,00	0,00	0,00
RECETTES		0,00	0,00	0,00	0,00	0,00	0,00	0,00
024	Produits des cessions d'immobilisations	0,00	0,00	0,00	0,00	0,00	0,00	0,00
131	Subv inv rattachées aux actifs amort	0,00	0,00	0,00	0,00	0,00	0,00	0,00
132	Subv inv rattachées aux actifs non amort	0,00	0,00	0,00	0,00	0,00	0,00	0,00
134	Fonds affectés à l'équipement non amort.	0,00	0,00	0,00	0,00	0,00	0,00	0,00
164	Emprunts auprès des états financiers	0,00	0,00	0,00	0,00	0,00	0,00	0,00

(1) Détailler les comptes à trois chiffres.

IV – ANNEXES	IV
A – PRESENTATION CROISEE – SECTION D'INVESTISSEMENT – PRESENTATION DETAILLEE	A1.900

FONCTION 0 – Services généraux (suite 2)

Article / compte nature (1)	Libellé	04 Coop.décent.act° interrég.eur.intern.					TOTAL DU CHAPITRE
		041 Action relevant de la subvention globale	042 Actions interrégionales	043 Actions européennes	044 Aide publique au développement	048 Autres actions	
DEPENSES		0,00	0,00	0,00	0,00	0,00	45 991 719,45
131	Subv inv rattachées aux actifs amort	0,00	0,00	0,00	0,00	0,00	200 000,00
132	Subv inv rattachées aux actifs non amort	0,00	0,00	0,00	0,00	0,00	4 707 382,77
202	Frais réalisation documents urbanisme	0,00	0,00	0,00	0,00	0,00	510 000,00
203	Frais d'études, recherche, développement	0,00	0,00	0,00	0,00	0,00	315 071,01
204	Subventions d'équipement versées	0,00	0,00	0,00	0,00	0,00	257 360,00
205	Licences, procédés, droits similaires	0,00	0,00	0,00	0,00	0,00	9 373 531,64
212	Agencements et aménagements de terrains	0,00	0,00	0,00	0,00	0,00	1 635 458,33
213	Constructions	0,00	0,00	0,00	0,00	0,00	1 492 000,00
215	Installat°, matériel, outillage techniq.	0,00	0,00	0,00	0,00	0,00	953 082,93
218	Autres immobilisations corporelles	0,00	0,00	0,00	0,00	0,00	15 696 309,50
231	Immobilisations corporelles en cours	0,00	0,00	0,00	0,00	0,00	9 901 523,27
238	Avances commandes immo corporelles	0,00	0,00	0,00	0,00	0,00	950 000,00
RECETTES		0,00	0,00	0,00	0,00	0,00	229 611 317,43
024	Produits des cessions d'immobilisations	0,00	0,00	0,00	0,00	0,00	100 000,00
131	Subv inv rattachées aux actifs amort	0,00	0,00	0,00	0,00	0,00	18 676 617,58
132	Subv inv rattachées aux actifs non amort	0,00	0,00	0,00	0,00	0,00	4 843 576,00
134	Fonds affectés à l'équipement non amort.	0,00	0,00	0,00	0,00	0,00	5 200 000,00
164	Emprunts auprès des états financiers	0,00	0,00	0,00	0,00	0,00	200 791 123,85

(1) Détailler les comptes à trois chiffres.

IV – ANNEXES	IV
A – PRESENTATION CROISEE – SECTION D'INVESTISSEMENT – PRESENTATION DETAILLEE	A1.900-5

FONCTION 0-5 – Gestion des fonds européens

Article / compte nature (1)	Libellé	051 FSE	052 FEDER	058 Autres		TOTAL DU CHAPITRE
				0580 FEADER	0581 FEAMP	
	DEPENSES	0,00	1 949 528,52	0,00	0,00	1 949 528,52
204	Subventions d'équipement versées	0,00	1 949 528,52	0,00	0,00	1 949 528,52
	RECETTES	0,00	2 173 140,64	0,00	0,00	2 173 140,64
131	Subv inv rattachées aux actifs amort	0,00	2 173 140,64	0,00	0,00	2 173 140,64

(1) Détailler les comptes à trois chiffres.

IV – ANNEXES	IV
A – PRESENTATION CROISEE – SECTION D'INVESTISSEMENT – PRESENTATION DETAILLEE	A1.901

FONCTION 1 – Sécurité

Article / compte nature (1)	Libellé	10 Services communs	11 Police, sécurité, justice	12 Incendie et secours	13 Hygiène et salubrité publique	18 Autres interv. protect. personnes, biens	TOTAL DU CHAPITRE
DEPENSES		320 000,00	0,00	521 146,00	0,00	800 000,00	1 641 146,00
205	Licences, procédés, droits similaires	50 000,00	0,00	0,00	0,00	0,00	50 000,00
215	Installat°, matériel, outillage techniq.	250 000,00	0,00	521 146,00	0,00	800 000,00	1 571 146,00
231	Immobilisations corporelles en cours	20 000,00	0,00	0,00	0,00	0,00	20 000,00
RECETTES		0,00	0,00	0,00	0,00	129 864,00	129 864,00
132	Subv inv rattachées aux actifs non amort	0,00	0,00	0,00	0,00	129 864,00	129 864,00

(1) Détailler les comptes à trois chiffres.

IV – ANNEXES	IV
A – PRESENTATION CROISEE – SECTION D'INVESTISSEMENT – PRESENTATION DETAILLEE	A1.902

FONCTION 2 – Enseignement, formation professionnelle et apprentissage

Article / compte nature (1)	Libellé	20	21			22			23	24
		Services communs	Enseignement du premier degré			Enseignement du second degré				
		201	211	212	213	221	222	223		
		Services communs	Ecoles maternelles	Ecoles primaires	Classes regroupées	Collèges	Lycées publics	Lycées privés		
DEPENSES		0,00	0,00	0,00	71 058,82	0,00	0,00	0,00	14 895 000,00	0,00
204	Subventions d'équipement versées	0,00	0,00	0,00	0,00	0,00	0,00	0,00	7 895 000,00	0,00
231	Immobilisations corporelles en cours	0,00	0,00	0,00	71 058,82	0,00	0,00	0,00	2 000 000,00	0,00
458	Opérations sous mandat	0,00	0,00	0,00	0,00	0,00	0,00	0,00	5 000 000,00	0,00
RECETTES		0,00	0,00	0,00	0,00	0,00	0,00	0,00	300 000,00	0,00
132	Subv inv rattachées aux actifs non amort	0,00	0,00	0,00	0,00	0,00	0,00	0,00	300 000,00	0,00

(1) Détailler les comptes à trois chiffres.

IV – ANNEXES	IV
A – PRESENTATION CROISEE – SECTION D'INVESTISSEMENT – PRESENTATION DETAILLEE	A1.902

FONCTION 2 – Enseignement, formation professionnelle et apprentissage (suite 1)

Article / compte nature (1)	Libellé	25 Formation professionnelle												258 Autres
		251 Insertion sociale et professionnelle	252 Formation professionnalisante personnes	253 Formation certifiante des personnes	254 Formation des actifs occupés	255 Rémunération des stagiaires	256 CNFPT Formation des actifs occupés					257 CFNPT et CDG missions spécifiques		
							2561 Missions statutaires et réglementaires	2562 Développement des compétences	2563 Évolution et transition professionnelle	2564 Organisation des activités pédagogiques	2565 Autres	2571 Concours	2572 Missions administratives	
	DEPENSES	0,00	0,00	0,00	0,00	0,00	0,00	0,00	0,00	0,00	0,00	0,00	0,00	0,00
204	Subventions d'équipement versées	0,00	0,00	0,00	0,00	0,00	0,00	0,00	0,00	0,00	0,00	0,00	0,00	0,00
231	Immobilisations corporelles en cours	0,00	0,00	0,00	0,00	0,00	0,00	0,00	0,00	0,00	0,00	0,00	0,00	0,00
458	Opérations sous mandat	0,00	0,00	0,00	0,00	0,00	0,00	0,00	0,00	0,00	0,00	0,00	0,00	0,00
	RECETTES	0,00	0,00	0,00	0,00	0,00	0,00	0,00	0,00	0,00	0,00	0,00	0,00	0,00
132	Subv inv rattachées aux actifs non amort	0,00	0,00	0,00	0,00	0,00	0,00	0,00	0,00	0,00	0,00	0,00	0,00	0,00

(1) Détailler les comptes à trois chiffres.

IV – ANNEXES	IV
A – PRESENTATION CROISEE – SECTION D'INVESTISSEMENT – PRESENTATION DETAILLEE	A1.902

FONCTION 2 – Enseignement, formation professionnelle et apprentissage (suite 2)

Article / compte nature (1)	Libellé	26 Apprentissage	27 Formation sanitaire et sociale	28 Autres services périscolaires et annexes					29 Sécurité	TOTAL DU CHAPITRE
				281 Hébergement et restauration scolaires	282 Sport scolaire	283 Médecine scolaire	284 Classes de découverte	288 Autre service annexe de l'enseignement		
DEPENSES		0,00	0,00	0,00	0,00	0,00	0,00	0,00	0,00	14 966 058,82
204	Subventions d'équipement versées	0,00	0,00	0,00	0,00	0,00	0,00	0,00	0,00	7 895 000,00
231	Immobilisations corporelles en cours	0,00	0,00	0,00	0,00	0,00	0,00	0,00	0,00	2 071 058,82
458	Opérations sous mandat	0,00	0,00	0,00	0,00	0,00	0,00	0,00	0,00	5 000 000,00
RECETTES		0,00	0,00	0,00	0,00	0,00	0,00	0,00	0,00	300 000,00
132	Subv inv rattachées aux actifs non amort	0,00	0,00	0,00	0,00	0,00	0,00	0,00	0,00	300 000,00

(1) Détailler les comptes à trois chiffres.

IV – ANNEXES	IV
A – PRESENTATION CROISEE – SECTION D'INVESTISSEMENT – PRESENTATION DETAILLEE	A1.903

FONCTION 3 – Culture, vie sociale, jeunesse, sports et loisirs

Article / compte nature (1)	Libellé	30 Services communs	31 Culture							
			311 Activités artist.,actions et manif.cult.	312 Patrimoine	313 Bibliothèques, médiathèques	314 Musées	315 Services d'archives	316 Théâtres et spectacles vivants	317 Cinémas et autres salles de spectacles	318 Archéologie préventive
DEPENSES		75 000,00	325 500,00	0,00	1 528 002,11	0,00	245 000,00	0,00	1 146 920,02	0,00
203	Frais d'études, recherche, développement	30 000,00	0,00	0,00	0,00	0,00	0,00	0,00	0,00	0,00
204	Subventions d'équipement versées	0,00	0,00	0,00	0,00	0,00	0,00	0,00	0,00	0,00
205	Licences, procédés, droits similaires	0,00	0,00	0,00	0,00	0,00	0,00	0,00	1 146 920,02	0,00
212	Agencements et aménagement de terrains	0,00	0,00	0,00	0,00	0,00	0,00	0,00	0,00	0,00
213	Constructions	0,00	125 500,00	0,00	52 000,00	0,00	32 000,00	0,00	0,00	0,00
216	Biens historiques et culturels	0,00	0,00	0,00	5 400,00	0,00	1 500,00	0,00	0,00	0,00
218	Autres immobilisations corporelles	45 000,00	0,00	0,00	467 200,67	0,00	11 500,00	0,00	0,00	0,00
231	Immobilisations corporelles en cours	0,00	200 000,00	0,00	1 003 401,44	0,00	200 000,00	0,00	0,00	0,00
RECETTES		0,00	0,00	0,00	250 000,00	0,00	0,00	0,00	333 137,00	0,00
131	Subv inv rattachées aux actifs amort	0,00	0,00	0,00	250 000,00	0,00	0,00	0,00	0,00	0,00
132	Subv inv rattachées aux actifs non amort	0,00	0,00	0,00	0,00	0,00	0,00	0,00	333 137,00	0,00

(1) Détailler les comptes à trois chiffres.

IV – ANNEXES	IV
A – PRESENTATION CROISEE – SECTION D'INVESTISSEMENT – PRESENTATION DETAILLEE	A1.903

FONCTION 3 – Culture, vie sociale, jeunesse, sports et loisirs (suite 1)

Article / compte nature (1)	Libellé	32 Sports (autres que scolaires)					
		321 Salles de sport, gymnases	322 Stades	323 Piscines	324 Centres de formation sportifs	325 Autres équipements sportifs ou loisirs	326 Manifestations sportives
DEPENSES		1 154 001,33	50 090 000,00	1 608 792,99	0,00	570 397,47	0,00
203	Frais d'études, recherche, développement	0,00	0,00	0,00	0,00	0,00	0,00
204	Subventions d'équipement versées	700 000,00	0,00	52 000,00	0,00	30 000,00	0,00
205	Licences, procédés, droits similaires	0,00	0,00	0,00	0,00	40 000,00	0,00
212	Agencements et aménagements de terrains	4 500,00	31 500,00	27 000,00	0,00	0,00	0,00
213	Constructions	49 500,00	58 500,00	375 000,00	0,00	0,00	0,00
216	Biens historiques et culturels	0,00	0,00	0,00	0,00	0,00	0,00
218	Autres immobilisations corporelles	0,00	0,00	63 000,00	0,00	0,00	0,00
231	Immobilisations corporelles en cours	400 001,33	50 000 000,00	1 091 792,99	0,00	500 397,47	0,00
RECETTES		40 000,00	14 033 333,00	0,00	0,00	0,00	0,00
131	Subv inv rattachées aux actifs amort	40 000,00	14 033 333,00	0,00	0,00	0,00	0,00
132	Subv inv rattachées aux actifs non amort	0,00	0,00	0,00	0,00	0,00	0,00

(1) Détailler les comptes à trois chiffres.

IV – ANNEXES	IV
A – PRESENTATION CROISEE – SECTION D'INVESTISSEMENT – PRESENTATION DETAILLEE	A1.903

FONCTION 3 – Culture, vie sociale, jeunesse, sports et loisirs (suite 2)

Article / compte nature (1)	Libellé	33 Jeunesse (action socio-éduc.) et loisirs			34 Vie sociale et citoyenne		39 Sécurité	TOTAL DU CHAPITRE
		331 Centres de loisirs	332 Colonies de vacances	338 Autres activités pour les jeunes	341 Egalité entre les femmes et les hommes	348 Autres		
DEPENSES		0,00	0,00	0,00	0,00	0,00	0,00	56 743 613,92
203	Frais d'études, recherche, développement	0,00	0,00	0,00	0,00	0,00	0,00	30 000,00
204	Subventions d'équipement versées	0,00	0,00	0,00	0,00	0,00	0,00	782 000,00
205	Licences, procédés, droits similaires	0,00	0,00	0,00	0,00	0,00	0,00	1 186 920,02
212	Agencements et aménagements de terrains	0,00	0,00	0,00	0,00	0,00	0,00	63 000,00
213	Constructions	0,00	0,00	0,00	0,00	0,00	0,00	692 500,00
216	Biens historiques et culturels	0,00	0,00	0,00	0,00	0,00	0,00	6 900,00
218	Autres immobilisations corporelles	0,00	0,00	0,00	0,00	0,00	0,00	586 700,67
231	Immobilisations corporelles en cours	0,00	0,00	0,00	0,00	0,00	0,00	53 395 593,23
RECETTES		0,00	0,00	0,00	0,00	0,00	0,00	14 656 470,00
131	Subv inv rattachées aux actifs amort	0,00	0,00	0,00	0,00	0,00	0,00	14 323 333,00
132	Subv inv rattachées aux actifs non amort	0,00	0,00	0,00	0,00	0,00	0,00	333 137,00

(1) Détailler les comptes à trois chiffres.

IV – ANNEXES	IV
A – PRESENTATION CROISEE – SECTION D'INVESTISSEMENT – PRESENTATION DETAILLEE	A1.904

FONCTION 4 – Santé et action sociale (hors RSA)

Article / compte nature (1)	Libellé	41 Santé					
		410 Services communs	411 PMI et planification familiale	412 Prévention et éducation pour la santé	413 Sécurité alimentaire	414 Dispensaires et autres éta sanitaires	418 Autres actions
DEPENSES		2 000,00	0,00	0,00	0,00	0,00	0,00
204	Subventions d'équipement versées	0,00	0,00	0,00	0,00	0,00	0,00
213	Constructions	0,00	0,00	0,00	0,00	0,00	0,00
218	Autres immobilisations corporelles	2 000,00	0,00	0,00	0,00	0,00	0,00
RECETTES		0,00	0,00	0,00	0,00	0,00	0,00

(1) Détailler les comptes à trois chiffres.

IV – ANNEXES	IV
A – PRESENTATION CROISEE – SECTION D'INVESTISSEMENT – PRESENTATION DETAILLEE	A1.904

FONCTION 4 – Santé et action sociale (hors RSA) (suite 1)

Article / compte nature (1)	Libellé	42 Action sociale							
		420 Services communs	421 Famille et enfance				422 Petite enfance		
			4211 Actions en faveur de la maternité	4212 Aides à la famille	4213 Aides sociales à l'enfance	4214 Adolescence	4221 Crèches et garderies	4222 Multi accueil	4228 Autres actions pour la petite enfance
DEPENSES		114 000,00	0,00	0,00	0,00	0,00	0,00	0,00	0,00
204	Subventions d'équipement versées	114 000,00	0,00	0,00	0,00	0,00	0,00	0,00	0,00
213	Constructions	0,00	0,00	0,00	0,00	0,00	0,00	0,00	0,00
218	Autres immobilisations corporelles	0,00	0,00	0,00	0,00	0,00	0,00	0,00	0,00
RECETTES		0,00	0,00	0,00	0,00	0,00	0,00	0,00	0,00

(1) Détailler les comptes à trois chiffres.

IV – ANNEXES	IV
A – PRESENTATION CROISEE – SECTION D'INVESTISSEMENT – PRESENTATION DETAILLEE	A1.904

FONCTION 4 – Santé et action sociale (hors RSA) (suite 2)

Article / compte nature (1)	Libellé	42 Action sociale					TOTAL DU CHAPITRE	
		423 Personnes âgées			424 Personnes en difficulté	425 Personnes handicapées		428 Autres interventions sociales
		4231 Forfait autonomie	4232 Autres actions de prévention	4238 Autres actions pour les personnes âgées				
DEPENSES		0,00	0,00	0,00	535 000,00	0,00	0,00	651 000,00
204	Subventions d'équipement versées	0,00	0,00	0,00	500 000,00	0,00	0,00	614 000,00
213	Constructions	0,00	0,00	0,00	25 000,00	0,00	0,00	25 000,00
218	Autres immobilisations corporelles	0,00	0,00	0,00	10 000,00	0,00	0,00	12 000,00
RECETTES		0,00	0,00	0,00	0,00	0,00	0,00	0,00

(1) Détailler les comptes à trois chiffres.

IV – ANNEXES	IV
A – PRESENTATION CROISEE – SECTION D'INVESTISSEMENT – PRESENTATION DETAILLEE	A1.904-4

FONCTION 4-4 – RSA

Article / compte nature (1)	Libellé	441 Insertion sociale	442 Santé	443 Logement	444 Insertion professionnelle	445 Evaluation des dépenses engagées	446 Dépenses de structure	447 RSA allocations	448 Autres dépenses au titre du RSA	TOTAL DU CHAPITRE
	DEPENSES	0,00	0,00	0,00	0,00	0,00	0,00	0,00	0,00	0,00
	RECETTES	0,00	0,00	0,00	0,00	0,00	0,00	0,00	0,00	0,00

(1) Détailler les comptes à trois chiffres.

IV – ANNEXES	IV
A – PRESENTATION CROISEE – SECTION D'INVESTISSEMENT – PRESENTATION DETAILLEE	A1.905

FONCTION 5 – Aménagement des territoires et habitat

Article / compte nature (1)	Libellé	50	51						
		Services communs	Aménagement et services urbains						
		501	510	511	512	513	514	515	518
		Services communs	Services communs	Espaces verts urbains	Eclairage public	Art public	Electrification	Opérations d'aménagement	Autres actions d'aménagement urbain
DEPENSES		0,00	1 005 132,39	2 230 008,16	0,00	0,00	0,00	0,00	30 294 281,00
203	Frais d'études, recherche, développement	0,00	500 000,00	0,00	0,00	0,00	0,00	0,00	2 480 431,99
204	Subventions d'équipement versées	0,00	0,00	0,00	0,00	0,00	0,00	0,00	7 385 000,00
205	Licences, procédés, droits similaires	0,00	0,00	0,00	0,00	0,00	0,00	0,00	0,00
211	Terrains	0,00	0,00	0,00	0,00	0,00	0,00	0,00	500 000,00
212	Agencements et aménagements de terrains	0,00	0,00	2 124 908,16	0,00	0,00	0,00	0,00	60 000,00
213	Constructions	0,00	25 000,00	0,00	0,00	0,00	0,00	0,00	1 000 000,00
215	Installat°, matériel, outillage techniq.	0,00	0,00	0,00	0,00	0,00	0,00	0,00	500 000,00
218	Autres immobilisations corporelles	0,00	8 600,00	0,00	0,00	0,00	0,00	0,00	0,00
231	Immobilisations corporelles en cours	0,00	471 532,39	105 100,00	0,00	0,00	0,00	0,00	16 573 849,01
238	Avances commandes immo corporelles	0,00	0,00	0,00	0,00	0,00	0,00	0,00	0,00
454	Travaux effectués d'office	0,00	0,00	0,00	0,00	0,00	0,00	0,00	0,00
458	Opérations sous mandat	0,00	0,00	0,00	0,00	0,00	0,00	0,00	1 795 000,00
RECETTES		0,00	4 500 000,00	45 000,00	0,00	0,00	0,00	0,00	6 319 385,78
024	Produits des cessions d'immobilisations	0,00	4 500 000,00	0,00	0,00	0,00	0,00	0,00	990 000,00
131	Subv inv rattachées aux actifs amort	0,00	0,00	0,00	0,00	0,00	0,00	0,00	1 549 995,00
132	Subv inv rattachées aux actifs non amort	0,00	0,00	45 000,00	0,00	0,00	0,00	0,00	1 282 741,78
213	Constructions	0,00	0,00	0,00	0,00	0,00	0,00	0,00	397 649,00
454	Travaux effectués d'office	0,00	0,00	0,00	0,00	0,00	0,00	0,00	0,00
458	Opérations sous mandat	0,00	0,00	0,00	0,00	0,00	0,00	0,00	2 099 000,00

(1) Détailler les comptes à trois chiffres.

IV – ANNEXES	IV
A – PRESENTATION CROISEE – SECTION D'INVESTISSEMENT – PRESENTATION DETAILLEE	A1.905

FONCTION 5 – Aménagement des territoires et habitat (suite 1)

Article / compte nature (1)	Libellé	52 Politique de la ville	53 Agglomérations et villes moyennes	54 Espace rural et autres espaces de dév.	55 Habitat (Logement)				
					551 Parc privé de la collectivité	552 Aide au secteur locatif	553 Aide à l'accession à la propriété	554 Aire d'accueil des gens du voyage	555 Logement social
DEPENSES		0,00	0,00	0,00	9 946 525,00	11 000 000,00	0,00	3 913 319,43	0,00
203	Frais d'études, recherche, développement	0,00	0,00	0,00	366 200,00	0,00	0,00	0,00	0,00
204	Subventions d'équipement versées	0,00	0,00	0,00	8 576 325,00	11 000 000,00	0,00	0,00	0,00
205	Licences, procédés, droits similaires	0,00	0,00	0,00	0,00	0,00	0,00	0,00	0,00
211	Terrains	0,00	0,00	0,00	0,00	0,00	0,00	0,00	0,00
212	Agencements et aménagements de terrains	0,00	0,00	0,00	0,00	0,00	0,00	55 000,00	0,00
213	Constructions	0,00	0,00	0,00	784 000,00	0,00	0,00	175 000,00	0,00
215	Installat°, matériel, outillage techniq.	0,00	0,00	0,00	0,00	0,00	0,00	0,00	0,00
218	Autres immobilisations corporelles	0,00	0,00	0,00	0,00	0,00	0,00	20 000,00	0,00
231	Immobilisations corporelles en cours	0,00	0,00	0,00	0,00	0,00	0,00	3 663 319,43	0,00
238	Avances commandes immo corporelles	0,00	0,00	0,00	20 000,00	0,00	0,00	0,00	0,00
454	Travaux effectués d'office	0,00	0,00	0,00	200 000,00	0,00	0,00	0,00	0,00
458	Opérations sous mandat	0,00	0,00	0,00	0,00	0,00	0,00	0,00	0,00
RECETTES		0,00	0,00	0,00	8 200 000,00	3 200 000,00	0,00	0,00	0,00
024	Produits des cessions d'immobilisations	0,00	0,00	0,00	0,00	0,00	0,00	0,00	0,00
131	Subv inv rattachées aux actifs amort	0,00	0,00	0,00	8 000 000,00	3 200 000,00	0,00	0,00	0,00
132	Subv inv rattachées aux actifs non amort	0,00	0,00	0,00	0,00	0,00	0,00	0,00	0,00
213	Constructions	0,00	0,00	0,00	0,00	0,00	0,00	0,00	0,00
454	Travaux effectués d'office	0,00	0,00	0,00	200 000,00	0,00	0,00	0,00	0,00
458	Opérations sous mandat	0,00	0,00	0,00	0,00	0,00	0,00	0,00	0,00

(1) Détailler les comptes à trois chiffres.

IV – ANNEXES	IV
A – PRESENTATION CROISEE – SECTION D'INVESTISSEMENT – PRESENTATION DETAILLEE	A1.905

FONCTION 5 – Aménagement des territoires et habitat (suite 2)

Article / compte nature (1)	Libellé	56 Actions en faveur du littoral	57 Techno. de l'information et de la comm.	58 Autres actions		59 Sécurité	TOTAL DU CHAPITRE
				581 Réserves Foncières	588 Autres actions d'aménagement		
DEPENSES		0,00	50 000,00	3 000 000,00	0,00	0,00	61 439 265,98
203	Frais d'études, recherche, développement	0,00	0,00	0,00	0,00	0,00	3 346 631,99
204	Subventions d'équipement versées	0,00	0,00	0,00	0,00	0,00	26 961 325,00
205	Licences, procédés, droits similaires	0,00	50 000,00	0,00	0,00	0,00	50 000,00
211	Terrains	0,00	0,00	0,00	0,00	0,00	500 000,00
212	Agencements et aménagements de terrains	0,00	0,00	0,00	0,00	0,00	2 239 908,16
213	Constructions	0,00	0,00	3 000 000,00	0,00	0,00	4 984 000,00
215	Installat°, matériel, outillage techniq.	0,00	0,00	0,00	0,00	0,00	500 000,00
218	Autres immobilisations corporelles	0,00	0,00	0,00	0,00	0,00	28 600,00
231	Immobilisations corporelles en cours	0,00	0,00	0,00	0,00	0,00	20 813 800,83
238	Avances commandés immo corporelles	0,00	0,00	0,00	0,00	0,00	20 000,00
454	Travaux effectués d'office	0,00	0,00	0,00	0,00	0,00	200 000,00
458	Opérations sous mandat	0,00	0,00	0,00	0,00	0,00	1 795 000,00
RECETTES		0,00	0,00	0,00	0,00	0,00	22 264 385,78
024	Produits des cessions d'immobilisations	0,00	0,00	0,00	0,00	0,00	5 490 000,00
131	Subv inv rattachées aux actifs amort	0,00	0,00	0,00	0,00	0,00	12 749 995,00
132	Subv inv rattachées aux actifs non amort	0,00	0,00	0,00	0,00	0,00	1 327 741,78
213	Constructions	0,00	0,00	0,00	0,00	0,00	397 649,00
454	Travaux effectués d'office	0,00	0,00	0,00	0,00	0,00	200 000,00
458	Opérations sous mandat	0,00	0,00	0,00	0,00	0,00	2 099 000,00

(1) Détailler les comptes à trois chiffres.

IV – ANNEXES	IV
A – PRESENTATION CROISEE – SECTION D’INVESTISSEMENT – PRESENTATION DETAILLEE	A1.906

FONCTION 6 – Action économique

Article / compte nature (1)	Libellé	60 Services communs	61 Interventions économiques transversales	62 Structure d'animation et de dév. éco.	63 Actions sectorielles			
					631 Agriculture, pêche et agro-alimentaire		632 Industrie, commerce et artisanat	633 Développement touristique
					6311 Laboratoire	6312 Autres		
DEPENSES		0,00	0,00	0,00	0,00	151 186,00	822 000,00	1 817 500,00
203	Frais d'études, recherche, développement	0,00	0,00	0,00	0,00	38 000,00	0,00	0,00
204	Subventions d'équipement versées	0,00	0,00	0,00	0,00	55 977,29	770 000,00	1 815 000,00
205	Licences, procédés, droits similaires	0,00	0,00	0,00	0,00	0,00	0,00	0,00
213	Constructions	0,00	0,00	0,00	0,00	0,00	50 000,00	2 500,00
215	Installat°, matériel, outillage techniq.	0,00	0,00	0,00	0,00	0,00	0,00	0,00
218	Autres immobilisations corporelles	0,00	0,00	0,00	0,00	0,00	2 000,00	0,00
231	Immobilisations corporelles en cours	0,00	0,00	0,00	0,00	57 208,71	0,00	0,00
RECETTES		0,00	0,00	0,00	0,00	68 670,75	0,00	0,00
131	Subv inv rattachées aux actifs amort	0,00	0,00	0,00	0,00	68 670,75	0,00	0,00

(1) Détailler les comptes à trois chiffres.

IV – ANNEXES	IV
A – PRESENTATION CROISEE – SECTION D'INVESTISSEMENT – PRESENTATION DETAILLEE	A1.906

FONCTION 6 – Action économique (suite)

Article / compte nature (1)	Libellé	64 Rayonnement, attractivité du territoire	65 Insertion éco. et éco.sociale, solidaire	66 Maintien et dév. des services publics	67 Recherche et innovation	68 Autres actions	TOTAL DU CHAPITRE
DEPENSES		3 821 045,38	130 000,00	0,00	2 447 836,03	0,00	9 189 567,41
203	Frais d'études, recherche, développement	0,00	0,00	0,00	113 151,00	0,00	151 151,00
204	Subventions d'équipement versées	700 000,00	130 000,00	0,00	1 444 579,00	0,00	4 915 556,29
205	Licences, procédés, droits similaires	0,00	0,00	0,00	134 806,03	0,00	134 806,03
213	Constructions	300 000,00	0,00	0,00	55 000,00	0,00	407 500,00
215	Installat°, matériel, outillage techniq.	0,00	0,00	0,00	700 200,00	0,00	700 200,00
218	Autres immobilisations corporelles	0,00	0,00	0,00	100,00	0,00	2 100,00
231	Immobilisations corporelles en cours	2 821 045,38	0,00	0,00	0,00	0,00	2 878 254,09
RECETTES		1 760 000,00	0,00	0,00	493 179,00	0,00	2 321 849,75
131	Subv inv rattachées aux actifs amort	1 760 000,00	0,00	0,00	493 179,00	0,00	2 321 849,75

(1) Détailler les comptes à trois chiffres.

IV – ANNEXES	IV
A – PRESENTATION CROISEE – SECTION D'INVESTISSEMENT – PRESENTATION DETAILLEE	A1.907

FONCTION 7 – Environnement

Article / compte nature (1)	Libellé	70 Services communs	71 Actions transversales	72 Actions déchets et propreté urbaine					
				720 Services communs collecte et propreté	721 Collecte et traitement des déchets			722 Propreté urbaine	
					7211 Actions prévention et sensibilisation	7212 Collecte des déchets	7213 Tri, valorisation, traitement déchets	7221 Actions prévention et sensibilisation	7222 Action propreté urbaine et nettoieement
DEPENSES		124 000,00	0,00	0,00	28 000,00	564 915,00	13 775 612,49	0,00	555 000,00
203	Frais d'études, recherche, développement	0,00	0,00	0,00	0,00	0,00	2 400 000,00	0,00	0,00
204	Subventions d'équipement versées	124 000,00	0,00	0,00	28 000,00	0,00	2 230 000,00	0,00	0,00
205	Licences, procédés, droits similaires	0,00	0,00	0,00	0,00	0,00	0,00	0,00	0,00
212	Agencements et aménagements de terrains	0,00	0,00	0,00	0,00	0,00	5 000,00	0,00	0,00
213	Constructions	0,00	0,00	0,00	0,00	0,00	0,00	0,00	170 000,00
215	Installat°, matériel, outillage techniq.	0,00	0,00	0,00	0,00	90 000,00	5 194 140,00	0,00	210 000,00
218	Autres immobilisations corporelles	0,00	0,00	0,00	0,00	474 915,00	83 600,00	0,00	75 000,00
231	Immobilisations corporelles en cours	0,00	0,00	0,00	0,00	0,00	3 862 872,49	0,00	100 000,00
238	Avances commandes immo corporelles	0,00	0,00	0,00	0,00	0,00	0,00	0,00	0,00
454	Travaux effectués d'office	0,00	0,00	0,00	0,00	0,00	0,00	0,00	0,00
RECETTES		0,00	0,00	0,00	0,00	50 000,00	1 306 070,00	0,00	0,00
131	Subv inv rattachées aux actifs amort	0,00	0,00	0,00	0,00	0,00	1 306 070,00	0,00	0,00
132	Subv inv rattachées aux actifs non amort	0,00	0,00	0,00	0,00	50 000,00	0,00	0,00	0,00
138	Autres subventions invest. non transf.	0,00	0,00	0,00	0,00	0,00	0,00	0,00	0,00
454	Travaux effectués d'office	0,00	0,00	0,00	0,00	0,00	0,00	0,00	0,00

(1) Détailler les comptes à trois chiffres.

IV – ANNEXES	IV
A – PRESENTATION CROISEE – SECTION D'INVESTISSEMENT – PRESENTATION DETAILLEE	A1.907

FONCTION 7 – Environnement (suite 1)

Article / compte nature (1)	Libellé	73 Actions en matière de gestion des eaux					74 Politique de l'air
		731 Politique de l'eau	732 Eau potable	733 Assainissement	734 Eaux pluviales	735 Lutte contre les inondations	
DEPENSES		2 601 773,50	0,00	150 000,00	79 200,00	269 800,00	300 162,00
203	Frais d'études, recherche, développement	637 741,00	0,00	0,00	0,00	144 800,00	0,00
204	Subventions d'équipement versées	0,00	0,00	0,00	0,00	0,00	300 162,00
205	Licences, procédés, droits similaires	5 000,00	0,00	0,00	0,00	0,00	0,00
212	Agencements et aménagements de terrains	314 032,50	0,00	0,00	0,00	0,00	0,00
213	Constructions	100 000,00	0,00	0,00	0,00	0,00	0,00
215	Installat°, matériel, outillage techniq.	15 000,00	0,00	150 000,00	79 200,00	0,00	0,00
218	Autres immobilisations corporelles	0,00	0,00	0,00	0,00	0,00	0,00
231	Immobilisations corporelles en cours	0,00	0,00	0,00	0,00	0,00	0,00
238	Avances commandes immo corporelles	0,00	0,00	0,00	0,00	0,00	0,00
454	Travaux effectués d'office	1 530 000,00	0,00	0,00	0,00	125 000,00	0,00
RECETTES		2 065 336,20	0,00	0,00	0,00	30 000,00	113 700,00
131	Subv inv rattachées aux actifs amort	1 412 000,00	0,00	0,00	0,00	0,00	113 700,00
132	Subv inv rattachées aux actifs non amort	0,00	0,00	0,00	0,00	0,00	0,00
138	Autres subventions invest. non transf.	45 000,00	0,00	0,00	0,00	0,00	0,00
454	Travaux effectués d'office	608 336,20	0,00	0,00	0,00	30 000,00	0,00

(1) Détailler les comptes à trois chiffres.

IV – ANNEXES	IV
A – PRESENTATION CROISEE – SECTION D'INVESTISSEMENT – PRESENTATION DETAILLEE	A1.907

FONCTION 7 – Environnement (suite 2)

Article / compte nature (1)	Libellé	75 Politique de l'énergie					76	77	78	TOTAL DU CHAPITRE
		751 Réseaux de chaleur et de froid	752 Energie photovoltaïque	753 Energie éolienne	754 Energie hydraulique	758 Autres actions	Préserv. patrim. naturel, risques techno.	Environnement infrastructures transports	Autres actions	
DEPENSES		0,00	0,00	0,00	0,00	1 335 257,30	444 500,00	0,00	0,00	20 228 220,29
203	Frais d'études, recherche, développement	0,00	0,00	0,00	0,00	257 500,00	365 600,00	0,00	0,00	3 805 641,00
204	Subventions d'équipement versées	0,00	0,00	0,00	0,00	40 000,00	0,00	0,00	0,00	2 722 162,00
205	Licences, procédés, droits similaires	0,00	0,00	0,00	0,00	0,00	0,00	0,00	0,00	5 000,00
212	Agencements et aménagements de terrains	0,00	0,00	0,00	0,00	0,00	63 000,00	0,00	0,00	382 032,50
213	Constructions	0,00	0,00	0,00	0,00	467 757,30	15 000,00	0,00	0,00	752 757,30
215	Installat ^o , matériel, outillage techniq.	0,00	0,00	0,00	0,00	450 000,00	0,00	0,00	0,00	6 188 340,00
218	Autres immobilisations corporelles	0,00	0,00	0,00	0,00	0,00	900,00	0,00	0,00	634 415,00
231	Immobilisations corporelles en cours	0,00	0,00	0,00	0,00	0,00	0,00	0,00	0,00	3 962 872,49
238	Avances commandes immo corporelles	0,00	0,00	0,00	0,00	120 000,00	0,00	0,00	0,00	120 000,00
454	Travaux effectués d'office	0,00	0,00	0,00	0,00	0,00	0,00	0,00	0,00	1 655 000,00
RECETTES		4 800,00	0,00	0,00	0,00	0,00	140 000,00	0,00	0,00	3 709 906,20
131	Subv inv rattachées aux actifs amort	4 800,00	0,00	0,00	0,00	0,00	140 000,00	0,00	0,00	2 976 570,00
132	Subv inv rattachées aux actifs non amort	0,00	0,00	0,00	0,00	0,00	0,00	0,00	0,00	50 000,00
138	Autres subventions invest. non transf.	0,00	0,00	0,00	0,00	0,00	0,00	0,00	0,00	45 000,00
454	Travaux effectués d'office	0,00	0,00	0,00	0,00	0,00	0,00	0,00	0,00	638 336,20

(1) Détailler les comptes à trois chiffres.

IV – ANNEXES	IV
A – PRESENTATION CROISEE – SECTION D'INVESTISSEMENT – PRESENTATION DETAILLEE	A1.908

FONCTION 8 – Transports

Article / compte nature (1)	Libellé	80 Services communs	81 Transports scolaires	82 Transports publics de voyageurs						
				820 Services communs	821 Transport sur route	822 Transport ferroviaire	823 Transport fluvial	824 Transport maritime	825 Transport aérien	828 Autres transports
DEPENSES		4 578 252,00	0,00	41 852 862,08	6 539 544,75	0,00	0,00	0,00	0,00	0,00
203	Frais d'études, recherche, développement	0,00	0,00	4 285 135,08	400 812,75	0,00	0,00	0,00	0,00	0,00
204	Subventions d'équipement versées	4 281 252,00	0,00	300 000,00	0,00	0,00	0,00	0,00	0,00	0,00
205	Licences, procédés, droits similaires	0,00	0,00	0,00	0,00	0,00	0,00	0,00	0,00	0,00
211	Terrains	0,00	0,00	9 364 159,00	0,00	0,00	0,00	0,00	0,00	0,00
212	Agencements et aménagements de terrains	0,00	0,00	2 400 000,00	0,00	0,00	0,00	0,00	0,00	0,00
213	Constructions	0,00	0,00	0,00	797 532,00	0,00	0,00	0,00	0,00	0,00
215	Installat°, matériel, outillage techniq.	297 000,00	0,00	100 000,00	0,00	0,00	0,00	0,00	0,00	0,00
218	Autres immobilisations corporelles	0,00	0,00	0,00	0,00	0,00	0,00	0,00	0,00	0,00
231	Immobilisations corporelles en cours	0,00	0,00	4 498 568,00	0,00	0,00	0,00	0,00	0,00	0,00
238	Avances commandes immo corporelles	0,00	0,00	17 600 000,00	4 987 200,00	0,00	0,00	0,00	0,00	0,00
454	Travaux effectués d'office	0,00	0,00	3 305 000,00	354 000,00	0,00	0,00	0,00	0,00	0,00
458	Opérations sous mandat	0,00	0,00	0,00	0,00	0,00	0,00	0,00	0,00	0,00
RECETTES		0,00	0,00	12 805 064,95	1 314 660,40	0,00	0,00	0,00	0,00	0,00
132	Subv inv rattachées aux actifs non amort	0,00	0,00	8 450 000,00	500 000,00	0,00	0,00	0,00	0,00	0,00
454	Travaux effectués d'office	0,00	0,00	4 355 064,95	814 660,40	0,00	0,00	0,00	0,00	0,00
458	Opérations sous mandat	0,00	0,00	0,00	0,00	0,00	0,00	0,00	0,00	0,00

(1) Détailler les comptes à trois chiffres.

IV – ANNEXES	IV
A – PRESENTATION CROISEE – SECTION D'INVESTISSEMENT – PRESENTATION DETAILLEE	A1.908

FONCTION 8 – Transports (suite 1)

Article / compte nature (1)	Libellé	83 Transports de marchandises						
		830	831	832	833	834	835	838
		Services communs	Fret routier	Fret ferroviaire	Fret fluvial	Fret maritime	Fret aérien	Autres transports
DEPENSES		0,00	0,00	0,00	0,00	0,00	0,00	0,00
203	Frais d'études, recherche, développement	0,00	0,00	0,00	0,00	0,00	0,00	0,00
204	Subventions d'équipement versées	0,00	0,00	0,00	0,00	0,00	0,00	0,00
205	Licences, procédés, droits similaires	0,00	0,00	0,00	0,00	0,00	0,00	0,00
211	Terrains	0,00	0,00	0,00	0,00	0,00	0,00	0,00
212	Agencements et aménagements de terrains	0,00	0,00	0,00	0,00	0,00	0,00	0,00
213	Constructions	0,00	0,00	0,00	0,00	0,00	0,00	0,00
215	Installat°, matériel, outillage techniq.	0,00	0,00	0,00	0,00	0,00	0,00	0,00
218	Autres immobilisations corporelles	0,00	0,00	0,00	0,00	0,00	0,00	0,00
231	Immobilisations corporelles en cours	0,00	0,00	0,00	0,00	0,00	0,00	0,00
238	Avances commandes immo corporelles	0,00	0,00	0,00	0,00	0,00	0,00	0,00
454	Travaux effectués d'office	0,00	0,00	0,00	0,00	0,00	0,00	0,00
458	Opérations sous mandat	0,00	0,00	0,00	0,00	0,00	0,00	0,00
RECETTES		0,00	0,00	0,00	0,00	0,00	0,00	0,00
132	Subv inv rattachées aux actifs non amort	0,00	0,00	0,00	0,00	0,00	0,00	0,00
454	Travaux effectués d'office	0,00	0,00	0,00	0,00	0,00	0,00	0,00
458	Opérations sous mandat	0,00	0,00	0,00	0,00	0,00	0,00	0,00

(1) Détailler les comptes à trois chiffres.

IV – ANNEXES	IV
A – PRESENTATION CROISEE – SECTION D'INVESTISSEMENT – PRESENTATION DETAILLEE	A1.908

FONCTION 8 – Transports (suite 2)

Article / compte nature (1)	Libellé	84 Voirie							
		841 Voirie nationale	842 Voirie régionale	843 Voirie départementale	844 Voirie métropolitaine	845 Voirie communale	846 Viabilité hivernale et aléas climatiques	847 Equipements de voirie	849 Sécurité routière
DEPENSES		0,00	0,00	3 132 900,00	49 857 554,21	100 000,00	0,00	3 188 800,00	3 152 749,81
203	Frais d'études, recherche, développement	0,00	0,00	0,00	1 025 000,00	0,00	0,00	100 000,00	0,00
204	Subventions d'équipement versées	0,00	0,00	0,00	938 408,07	0,00	0,00	0,00	0,00
205	Licences, procédés, droits similaires	0,00	0,00	0,00	0,00	0,00	0,00	100 000,00	110 000,00
211	Terrains	0,00	0,00	0,00	300 000,00	0,00	0,00	0,00	0,00
212	Agencements et aménagements de terrains	0,00	0,00	0,00	0,00	0,00	0,00	0,00	0,00
213	Constructions	0,00	0,00	0,00	556 000,00	0,00	0,00	0,00	110 000,00
215	Installat°, matériel, outillage techniq.	0,00	0,00	3 132 900,00	14 143 364,40	100 000,00	0,00	2 291 000,00	2 825 749,81
218	Autres immobilisations corporelles	0,00	0,00	0,00	740 000,00	0,00	0,00	97 800,00	107 000,00
231	Immobilisations corporelles en cours	0,00	0,00	0,00	31 740 115,85	0,00	0,00	0,00	0,00
238	Avances commandes immo corporelles	0,00	0,00	0,00	354 440,00	0,00	0,00	0,00	0,00
454	Travaux effectués d'office	0,00	0,00	0,00	0,00	0,00	0,00	600 000,00	0,00
458	Opérations sous mandat	0,00	0,00	0,00	60 225,89	0,00	0,00	0,00	0,00
RECETTES		0,00	0,00	0,00	9 137 208,10	0,00	0,00	600 000,00	300 000,00
132	Subv inv rattachées aux actifs non amort	0,00	0,00	0,00	7 778 846,30	0,00	0,00	0,00	300 000,00
454	Travaux effectués d'office	0,00	0,00	0,00	0,00	0,00	0,00	600 000,00	0,00
458	Opérations sous mandat	0,00	0,00	0,00	1 358 361,80	0,00	0,00	0,00	0,00

(1) Détailler les comptes à trois chiffres.

IV – ANNEXES	IV
A – PRESENTATION CROISEE – SECTION D'INVESTISSEMENT – PRESENTATION DETAILLEE	A1.908

FONCTION 8 – Transports (suite 3)

Article / compte nature (1)	Libellé	85 Infrastructures					86 Liaisons multimodales	87 Circulations douces	89 Sécurité	TOTAL DU CHAPITRE
		851 Gares, autres infrastructures routières	852 Gares et autres infrastructures ferrov.	853 Haltes, autres infrastructures fluviales	854 Ports, autres infrastructures portuaires	855 Aéroports et autres infrastructures				
DEPENSES		0,00	0,00	0,00	0,00	0,00	0,00	0,00	0,00	112 402 662,85
203	Frais d'études, recherche, développement	0,00	0,00	0,00	0,00	0,00	0,00	0,00	0,00	5 810 947,83
204	Subventions d'équipement versées	0,00	0,00	0,00	0,00	0,00	0,00	0,00	0,00	5 519 660,07
205	Licences, procédés, droits similaires	0,00	0,00	0,00	0,00	0,00	0,00	0,00	0,00	210 000,00
211	Terrains	0,00	0,00	0,00	0,00	0,00	0,00	0,00	0,00	9 664 159,00
212	Agencements et aménagements de terrains	0,00	0,00	0,00	0,00	0,00	0,00	0,00	0,00	2 400 000,00
213	Constructions	0,00	0,00	0,00	0,00	0,00	0,00	0,00	0,00	1 463 532,00
215	Installat ^o , matériel, outillage techniq.	0,00	0,00	0,00	0,00	0,00	0,00	0,00	0,00	22 890 014,21
218	Autres immobilisations corporelles	0,00	0,00	0,00	0,00	0,00	0,00	0,00	0,00	944 800,00
231	Immobilisations corporelles en cours	0,00	0,00	0,00	0,00	0,00	0,00	0,00	0,00	36 238 683,85
238	Avances commandes immo corporelles	0,00	0,00	0,00	0,00	0,00	0,00	0,00	0,00	22 941 640,00
454	Travaux effectués d'office	0,00	0,00	0,00	0,00	0,00	0,00	0,00	0,00	4 259 000,00
458	Opérations sous mandat	0,00	0,00	0,00	0,00	0,00	0,00	0,00	0,00	60 225,89
RECETTES		0,00	0,00	0,00	0,00	0,00	0,00	0,00	0,00	24 156 933,45
132	Subv inv rattachées aux actifs non amort	0,00	0,00	0,00	0,00	0,00	0,00	0,00	0,00	17 028 846,30
454	Travaux effectués d'office	0,00	0,00	0,00	0,00	0,00	0,00	0,00	0,00	5 769 725,35
458	Opérations sous mandat	0,00	0,00	0,00	0,00	0,00	0,00	0,00	0,00	1 358 361,80

(1) Détailler les comptes à trois chiffres.

IV – ANNEXES	IV
A – PRESENTATION CROISEE – SECTION DE FONCTIONNEMENT – VUE D'ENSEMBLE	A2

Chapitre nature	Libellé	01 Opérations non ventilables	0 Services généraux (hors 01 et Gestion des fonds européens)	0-5 Gestion des fonds européens	1 Sécurité	2 Enseign., formation prof., apprentissage	3 Cult., vie soc., jeun., sports, loisirs	4 Santé et action sociale (hors APA et RSA / Régularisation de RMI)	4-3 APA
DEPENSES		118 464 302,00	443 587 680,00	1 000 000,00	32 073 530,00	1 096 456,00	16 247 059,09	16 444 489,00	0,00
011	Charges à caractère général	157 050,00	62 885 830,00	0,00	843 335,00	52 800,00	7 618 486,00	1 091 723,00	0,00
012	Charges de personnel et frais assimilés	0,00	372 654 400,00	0,00	13 000,00	0,00	0,00	0,00	0,00
014	Atténuations de produits	89 752 252,00	0,00	0,00	0,00	0,00	0,00	0,00	0,00
65	Autres charges de gestion courante	250 000,00	7 677 450,00	1 000 000,00	31 217 195,00	1 043 656,00	8 628 573,09	15 352 766,00	0,00
6586	Frais fonctionnement des groupes d'élus	0,00	370 000,00	0,00	0,00	0,00	0,00	0,00	0,00
66	Charges financières	24 005 000,00	0,00	0,00	0,00	0,00	0,00	0,00	0,00
67	Charges spécifiques	300 000,00	0,00	0,00	0,00	0,00	0,00	0,00	0,00
68	Dotations aux provisions, dépréciations	4 000 000,00	0,00	0,00	0,00	0,00	0,00	0,00	0,00
RECETTES		536 189 900,00	252 990 085,00	650 000,00	155 000,00	0,00	5 925 250,00	184 147,00	0,00
013	Atténuations de charges	0,00	2 114 913,00	0,00	0,00	0,00	0,00	0,00	0,00
70	Prod. services, domaine, ventes diverses	19 150 000,00	246 327 527,00	0,00	0,00	0,00	4 267 250,00	35 000,00	0,00
73	Impôts et taxes	189 056 292,00	0,00	0,00	0,00	0,00	0,00	0,00	0,00
731	Fiscalité locale	199 200 000,00	0,00	0,00	0,00	0,00	0,00	0,00	0,00
74	Dotations et participations	128 631 512,00	271 108,00	650 000,00	140 000,00	0,00	27 000,00	127 500,00	0,00
75	Autres produits de gestion courante	0,00	3 149 301,00	0,00	15 000,00	0,00	1 281 000,00	21 647,00	0,00
76	Produits financiers	0,00	727 236,00	0,00	0,00	0,00	0,00	0,00	0,00
77	Produits spécifiques	152 096,00	0,00	0,00	0,00	0,00	350 000,00	0,00	0,00
78	Reprises amort., dépréciations, prov.	0,00	400 000,00	0,00	0,00	0,00	0,00	0,00	0,00

IV – ANNEXES	IV
A – PRESENTATION CROISEE – SECTION DE FONCTIONNEMENT – VUE D'ENSEMBLE (suite)	A2

Chapitre nature	Libellé	4-4 RSA / Régularisation de RMI	5 Aménagement des territoires et habitat	6 Action économique	7 Environnement	8 Transports	9 Fonction en réserve	TOTAL
DEPENSES		0,00	8 846 283,00	13 508 400,91	44 017 269,00	65 814 531,00		761 100 000,00
011	Charges à caractère général	0,00	4 753 021,00	2 329 990,00	37 262 697,00	8 207 031,00		125 201 963,00
012	Charges de personnel et frais assimilés	0,00	10 000,00	0,00	0,00	0,00		372 677 400,00
014	Atténuations de produits	0,00	0,00	750 000,00	0,00	0,00		90 502 252,00
65	Autres charges de gestion courante	0,00	4 083 262,00	10 428 410,91	6 754 572,00	57 607 500,00		144 043 385,00
6586	Frais fonctionnement des groupes d'élus	0,00	0,00	0,00	0,00	0,00		370 000,00
66	Charges financières	0,00	0,00	0,00	0,00	0,00		24 005 000,00
67	Charges spécifiques	0,00	0,00	0,00	0,00	0,00		300 000,00
68	Dotations aux provisions, dépréciations	0,00	0,00	0,00	0,00	0,00		4 000 000,00
RECETTES		0,00	4 829 870,00	10 437 022,00	21 461 303,00	7 277 423,00		840 100 000,00
013	Atténuations de charges	0,00	467 500,00	50 000,00	56 200,00	0,00		2 688 613,00
70	Prod. services, domaine, ventes diverses	0,00	370 000,00	0,00	12 112 217,00	2 710 000,00		284 971 994,00
73	Impôts et taxes	0,00	0,00	0,00	0,00	0,00		189 056 292,00
731	Fiscalité locale	0,00	0,00	8 250 000,00	0,00	0,00		207 450 000,00
74	Dotations et participations	0,00	1 229 000,00	1 877 022,00	844 486,00	0,00		133 797 628,00
75	Autres produits de gestion courante	0,00	2 763 370,00	260 000,00	8 448 400,00	4 567 423,00		20 506 141,00
76	Produits financiers	0,00	0,00	0,00	0,00	0,00		727 236,00
77	Produits spécifiques	0,00	0,00	0,00	0,00	0,00		502 096,00
78	Reprises amort., dépréciations, prov.	0,00	0,00	0,00	0,00	0,00		400 000,00

IV – ANNEXES

A – PRESENTATION CROISEE – SECTION DE FONCTIONNEMENT – PRESENTATION DETAILLEE

IV

A2.01

01 – OPERATIONS NON VENTILABLES

Article / compte nature (1)	Libellé	01 Opérations non ventilables
DEPENSES		118 464 302,00
622	Rémunérations intermédiaires, honoraires	7 000,00
627	Services bancaires et assimilés	150 050,00
654	Pertes sur créances irrécouvrables	200 000,00
658	Charges diverses de gestion courante	50 000,00
661	Charges d'intérêts	24 000 000,00
668	Autres charges financières	5 000,00
673	Titres annulés (sur exercices antérieurs	300 000,00
681	Dot. amort. et prov. Charges de fonct.	4 000 000,00
739	Reverst. et restit. sur impôts et taxes	89 752 252,00
RECETTES		536 189 900,00
708	Autres produits	19 150 000,00
731	Fiscalité locale	199 200 000,00
732	Fiscalité reversée	33 446 914,00
735	Fraction de TVA	155 609 378,00
741	D.G.F.	79 360 000,00
744	FCTVA	900 000,00
746	Dotation générale de décentralisation	34 554,00
748	Autres attributions et participations	48 336 958,00
773	Mandats annulés (exercices antérieurs)	152 096,00

(1) Détailler les comptes à trois chiffres.

IV – ANNEXES	IV
A – PRESENTATION CROISEE – SECTION DE FONCTIONNEMENT – PRESENTATION DETAILLEE	A2.930

FONCTION 0 – Services généraux

Article / compte nature (1)	Libellé	02 Administration générale							
		020 Admin. générale de la collectivité	021 Personnel non ventilé	022 Information, communication, publicité	023 Fêtes et cérémonies	024 Aide aux associations	025 Cimetières et pompes funèbres	026 Administration générale de l'Etat	028 Autres moyens généraux
DEPENSES		64 048 952,00	374 294 250,00	1 108 500,00	265 400,00	0,00	15 000,00	0,00	0,00
604	Achats d'études, prestations de services	900,00	0,00	0,00	0,00	0,00	0,00	0,00	0,00
606	Achats non stockés de matières et fourni	25 228 558,00	0,00	0,00	0,00	0,00	0,00	0,00	0,00
611	Contrats de prestations de services	8 669 015,00	0,00	0,00	0,00	0,00	0,00	0,00	0,00
613	Locations	1 055 650,00	0,00	10 000,00	0,00	0,00	0,00	0,00	0,00
614	Charges locatives et de copropriété	425 100,00	0,00	0,00	0,00	0,00	0,00	0,00	0,00
615	Entretien et réparations	7 981 050,00	0,00	0,00	0,00	0,00	10 000,00	0,00	0,00
616	Primes d'assurances	1 500 000,00	0,00	0,00	0,00	0,00	0,00	0,00	0,00
617	Etudes et recherches	21 800,00	0,00	0,00	0,00	0,00	5 000,00	0,00	0,00
618	Divers	2 113 784,00	0,00	0,00	0,00	0,00	0,00	0,00	0,00
621	Personnel extérieur au service	0,00	2 010 000,00	0,00	0,00	0,00	0,00	0,00	0,00
622	Rémunérations intermédiaires, honoraires	2 082 176,00	0,00	462 500,00	3 000,00	0,00	0,00	0,00	0,00
623	Pub., publications, relations publiques	1 000 460,00	0,00	386 000,00	262 400,00	0,00	0,00	0,00	0,00
624	Transports biens, transports collectifs	126 800,00	0,00	0,00	0,00	0,00	0,00	0,00	0,00
625	Déplacements et missions	666 881,00	0,00	0,00	0,00	0,00	0,00	0,00	0,00
626	Frais postaux et frais télécommunication	1 941 250,00	0,00	0,00	0,00	0,00	0,00	0,00	0,00
628	Divers	4 534 950,00	0,00	250 000,00	0,00	0,00	0,00	0,00	0,00
631	Impôts, taxes, versements (Admin. Impôts	0,00	250 000,00	0,00	0,00	0,00	0,00	0,00	0,00
633	Impôts, taxes, versements (autre orga.)	0,00	7 574 000,00	0,00	0,00	0,00	0,00	0,00	0,00
635	Autres impôts, taxes (Admin Impôts)	3 860 000,00	0,00	0,00	0,00	0,00	0,00	0,00	0,00
637	Autres impôts, taxes (autres organismes)	10 700,00	0,00	0,00	0,00	0,00	0,00	0,00	0,00
641	Rémunérations du personnel	0,00	275 184 000,00	0,00	0,00	0,00	0,00	0,00	0,00
645	Charges sécurité sociale et prévoyance	0,00	80 781 500,00	0,00	0,00	0,00	0,00	0,00	0,00
647	Autres charges sociales	4 150,00	5 045 500,00	0,00	0,00	0,00	0,00	0,00	0,00
648	Autres charges de personnel	0,00	1 805 250,00	0,00	0,00	0,00	0,00	0,00	0,00
651	Charges interv. cpt propre - Aides pers.	0,00	1 274 000,00	0,00	0,00	0,00	0,00	0,00	0,00
653	Indemnités	0,00	0,00	0,00	0,00	0,00	0,00	0,00	0,00
655	Contributions obligatoires	0,00	0,00	0,00	0,00	0,00	0,00	0,00	0,00
657	Charges intervent° cpt prop. - Subvent°	2 743 250,00	0,00	0,00	0,00	0,00	0,00	0,00	0,00
658	Charges diverses de gestion courante	82 478,00	370 000,00	0,00	0,00	0,00	0,00	0,00	0,00
RECETTES		4 605 172,00	248 135 000,00	0,00	0,00	0,00	110 000,00	0,00	0,00
609	RRR obtenus sur achats	15 000,00	0,00	0,00	0,00	0,00	0,00	0,00	0,00
641	Rémunérations du personnel	0,00	1 710 000,00	170	0,00	0,00	0,00	0,00	0,00

Article / compte nature (1)	Libellé	02 Administration générale							
		020 Admin. générale de la collectivité	021 Personnel non ventilé	022 Information, communication, publicité	023 Fêtes et cérémonies	024 Aide aux associations	025 Cimetières et pompes funèbres	026 Administration générale de l'Etat	028 Autres moyens généraux
645	Charges sécurité sociale et prévoyance	0,00	350 000,00	0,00	0,00	0,00	0,00	0,00	0,00
704	Travaux	167 000,00	0,00	0,00	0,00	0,00	0,00	0,00	0,00
708	Autres produits	575 527,00	245 585 000,00	0,00	0,00	0,00	0,00	0,00	0,00
747	Participations	171 108,00	0,00	0,00	0,00	0,00	0,00	0,00	0,00
752	Revenus des immeubles	1 618 481,00	0,00	0,00	0,00	0,00	110 000,00	0,00	0,00
758	Produits divers de gestion courante	1 330 820,00	90 000,00	0,00	0,00	0,00	0,00	0,00	0,00
761	Produits de participations	719 236,00	0,00	0,00	0,00	0,00	0,00	0,00	0,00
762	Produits autres immo. financières	8 000,00	0,00	0,00	0,00	0,00	0,00	0,00	0,00
781	Rep. amort. et prov. produits fonct. cou	0,00	400 000,00	0,00	0,00	0,00	0,00	0,00	0,00

(1) Détailler les comptes à trois chiffres.

IV – ANNEXES	IV
A – PRESENTATION CROISEE – SECTION DE FONCTIONNEMENT – PRESENTATION DETAILLEE	A2.930

FONCTION 0 – Services généraux (suite 1)

Article / compte nature (1)	Libellé	03 Conseils						035 Conseil de territoire	038 Autres instances	
		031 Assemblée délibérante	032 Conseil éco.,social région./Conseil dév.	033 Conseil cult., éduc., env.	034		035 Conseil de territoire			038 Autres instances
					Conseil éco.,soc.,environ.,culture,éduc.					
					0341 Section éco., sociale et environnem.	0342 Section culture, éducation et sports				
DEPENSES		2 665 600,00	0,00	0,00	0,00	0,00	0,00	54 000,00		
604	Achats d'études, prestations de services	0,00	0,00	0,00	0,00	0,00	0,00	18 000,00		
606	Achats non stockés de matières et fourni	3 600,00	0,00	0,00	0,00	0,00	0,00	300,00		
611	Contrats de prestations de services	0,00	0,00	0,00	0,00	0,00	0,00	0,00		
613	Locations	0,00	0,00	0,00	0,00	0,00	0,00	200,00		
614	Charges locatives et de copropriété	0,00	0,00	0,00	0,00	0,00	0,00	0,00		
615	Entretien et réparations	0,00	0,00	0,00	0,00	0,00	0,00	0,00		
616	Primes d'assurances	0,00	0,00	0,00	0,00	0,00	0,00	0,00		
617	Etudes et recherches	0,00	0,00	0,00	0,00	0,00	0,00	0,00		
618	Divers	0,00	0,00	0,00	0,00	0,00	0,00	300,00		
621	Personnel extérieur au service	0,00	0,00	0,00	0,00	0,00	0,00	0,00		
622	Rémunérations intermédiaires, honoraires	0,00	0,00	0,00	0,00	0,00	0,00	20 000,00		
623	Pub., publications, relations publiques	4 000,00	0,00	0,00	0,00	0,00	0,00	10 000,00		
624	Transports biens, transports collectifs	0,00	0,00	0,00	0,00	0,00	0,00	0,00		
625	Déplacements et missions	5 000,00	0,00	0,00	0,00	0,00	0,00	0,00		
626	Frais postaux et frais télécommunication	0,00	0,00	0,00	0,00	0,00	0,00	0,00		
628	Divers	0,00	0,00	0,00	0,00	0,00	0,00	0,00		
631	Impôts, taxes, versements (Admin. Impôts	0,00	0,00	0,00	0,00	0,00	0,00	0,00		
633	Impôts, taxes, versements (autre orga.)	0,00	0,00	0,00	0,00	0,00	0,00	0,00		
635	Autres impôts, taxes (Admin Impôts)	0,00	0,00	0,00	0,00	0,00	0,00	0,00		
637	Autres impôts, taxes (autres organismes)	0,00	0,00	0,00	0,00	0,00	0,00	0,00		
641	Rémunérations du personnel	0,00	0,00	0,00	0,00	0,00	0,00	0,00		
645	Charges sécurité sociale et prévoyance	0,00	0,00	0,00	0,00	0,00	0,00	0,00		
647	Autres charges sociales	0,00	0,00	0,00	0,00	0,00	0,00	0,00		
648	Autres charges de personnel	0,00	0,00	0,00	0,00	0,00	0,00	0,00		
651	Charges interv. cpt propre - Aides pers.	0,00	0,00	0,00	0,00	0,00	0,00	0,00		
653	Indemnités	2 653 000,00	0,00	0,00	0,00	0,00	0,00	0,00		
655	Contributions obligatoires	0,00	0,00	0,00	0,00	0,00	0,00	5 200,00		
657	Charges intervent° cpt prop. - Subvent°	0,00	0,00	0,00	0,00	0,00	0,00	0,00		
658	Charges diverses de gestion courante	0,00	0,00	0,00	0,00	0,00	0,00	0,00		
RECETTES		0,00	0,00	0,00	0,00	0,00	0,00	0,00		

Article / compte nature (1)	Libellé	03 Conseils						
		031 Assemblée délibérante	032 Conseil éco.,social région./Conseil dév.	033 Conseil cult., édu., env.	034 Conseil éco.,soc.,environ.,culture,éduc.		035 Conseil de territoire	038 Autres instances
					0341 Section éco., sociale et environnem.	0342 Section culture, éducation et sports		
609	RRR obtenus sur achats	0,00	0,00	0,00	0,00	0,00	0,00	0,00
641	Rémunérations du personnel	0,00	0,00	0,00	0,00	0,00	0,00	0,00
645	Charges sécurité sociale et prévoyance	0,00	0,00	0,00	0,00	0,00	0,00	0,00
704	Travaux	0,00	0,00	0,00	0,00	0,00	0,00	0,00
708	Autres produits	0,00	0,00	0,00	0,00	0,00	0,00	0,00
747	Participations	0,00	0,00	0,00	0,00	0,00	0,00	0,00
752	Revenus des immeubles	0,00	0,00	0,00	0,00	0,00	0,00	0,00
758	Produits divers de gestion courante	0,00	0,00	0,00	0,00	0,00	0,00	0,00
761	Produits de participations	0,00	0,00	0,00	0,00	0,00	0,00	0,00
762	Produits autres immo. financières	0,00	0,00	0,00	0,00	0,00	0,00	0,00
781	Rep. amort. et prov. produits fonct. cou	0,00	0,00	0,00	0,00	0,00	0,00	0,00

(1) Détailler les comptes à trois chiffres.

IV – ANNEXES	IV
A – PRESENTATION CROISEE – SECTION DE FONCTIONNEMENT – PRESENTATION DETAILLEE	A2.930

FONCTION 0 – Services généraux (suite 2)

Article / compte nature (1)	Libellé	04 Coop.décent.act° interrég.eur.intern.					TOTAL DU CHAPITRE
		041 Action relevant de la subvention globale	042 Actions interrégionales	043 Actions européennes	044 Aide publique au développement	048 Autres actions	
DEPENSES		193 567,00	0,00	297 000,00	0,00	645 411,00	443 587 680,00
604	Achats d'études, prestations de services	0,00	0,00	0,00	0,00	0,00	18 900,00
606	Achats non stockés de matières et fourni	0,00	0,00	0,00	0,00	0,00	25 232 458,00
611	Contrats de prestations de services	0,00	0,00	0,00	0,00	0,00	8 669 015,00
613	Locations	0,00	0,00	0,00	0,00	13 200,00	1 079 050,00
614	Charges locatives et de copropriété	0,00	0,00	0,00	0,00	0,00	425 100,00
615	Entretien et réparations	0,00	0,00	0,00	0,00	0,00	7 991 050,00
616	Primes d'assurances	0,00	0,00	0,00	0,00	0,00	1 500 000,00
617	Etudes et recherches	0,00	0,00	0,00	0,00	0,00	26 800,00
618	Divers	0,00	0,00	0,00	0,00	0,00	2 114 084,00
621	Personnel extérieur au service	0,00	0,00	0,00	0,00	0,00	2 010 000,00
622	Rémunérations intermédiaires, honoraires	0,00	0,00	0,00	0,00	137 545,00	2 705 221,00
623	Pub., publications, relations publiques	0,00	0,00	0,00	0,00	65 711,00	1 728 571,00
624	Transports biens, transports collectifs	0,00	0,00	0,00	0,00	0,00	126 800,00
625	Déplacements et missions	0,00	0,00	0,00	0,00	0,00	671 881,00
626	Frais postaux et frais télécommunication	0,00	0,00	0,00	0,00	0,00	1 941 250,00
628	Divers	0,00	0,00	0,00	0,00	0,00	4 784 950,00
631	Impôts, taxes, versements (Admin. Impôts)	0,00	0,00	0,00	0,00	0,00	250 000,00
633	Impôts, taxes, versements (autre orga.)	0,00	0,00	0,00	0,00	0,00	7 574 000,00
635	Autres impôts, taxes (Admin Impôts)	0,00	0,00	0,00	0,00	0,00	3 860 000,00
637	Autres impôts, taxes (autres organismes)	0,00	0,00	0,00	0,00	0,00	10 700,00
641	Rémunérations du personnel	0,00	0,00	0,00	0,00	0,00	275 184 000,00
645	Charges sécurité sociale et prévoyance	0,00	0,00	0,00	0,00	0,00	80 781 500,00
647	Autres charges sociales	0,00	0,00	0,00	0,00	0,00	5 049 650,00
648	Autres charges de personnel	0,00	0,00	0,00	0,00	0,00	1 805 250,00
651	Charges interv. cpt propre - Aides pers.	0,00	0,00	0,00	0,00	0,00	1 274 000,00
653	Indemnités	0,00	0,00	0,00	0,00	0,00	2 653 000,00
655	Contributions obligatoires	0,00	0,00	0,00	0,00	328 955,00	334 155,00
657	Charges intervent° cpt prop. - Subvent°	193 567,00	0,00	297 000,00	0,00	100 000,00	3 333 817,00
658	Charges diverses de gestion courante	0,00	0,00	0,00	0,00	0,00	452 478,00
RECETTES		0,00	0,00	0,00	0,00	139 913,00	252 990 085,00
609	RRR obtenus sur achats	0,00	174	0,00	0,00	0,00	15 000,00
641	Rémunérations du personnel	0,00	0,00	0,00	0,00	39 913,00	1 749 913,00

Article / compte nature (1)	Libellé	04 Coop.décent.act° interrég.eur.intern.					TOTAL DU CHAPITRE
		041 Action relevant de la subvention globale	042 Actions interrégionales	043 Actions européennes	044 Aide publique au développement	048 Autres actions	
645	Charges sécurité sociale et prévoyance	0,00	0,00	0,00	0,00	0,00	350 000,00
704	Travaux	0,00	0,00	0,00	0,00	0,00	167 000,00
708	Autres produits	0,00	0,00	0,00	0,00	0,00	246 160 527,00
747	Participations	0,00	0,00	0,00	0,00	100 000,00	271 108,00
752	Revenus des immeubles	0,00	0,00	0,00	0,00	0,00	1 728 481,00
758	Produits divers de gestion courante	0,00	0,00	0,00	0,00	0,00	1 420 820,00
761	Produits de participations	0,00	0,00	0,00	0,00	0,00	719 236,00
762	Produits autres immo. financières	0,00	0,00	0,00	0,00	0,00	8 000,00
781	Rep. amort. et prov. produits fonct. cou	0,00	0,00	0,00	0,00	0,00	400 000,00

(1) Détailler les comptes à trois chiffres.

IV – ANNEXES	IV
A – PRESENTATION CROISEE – SECTION DE FONCTIONNEMENT – PRESENTATION DETAILLEE	A2.930-5

FONCTION 0-5 – Gestion des fonds européens

Article / compte nature (1)	Libellé	051 FSE	052 FEDER	058 Autres		TOTAL DU CHAPITRE
				0580 FEADER	0581 FEAMP	
	DEPENSES	0,00	1 000 000,00	0,00	0,00	1 000 000,00
657	Charges intervent° cpt prop. - Subvent°	0,00	1 000 000,00	0,00	0,00	1 000 000,00
	RECETTES	0,00	650 000,00	0,00	0,00	650 000,00
747	Participations	0,00	650 000,00	0,00	0,00	650 000,00

(1) Détailler les comptes à trois chiffres.

IV – ANNEXES	IV
A – PRESENTATION CROISEE – SECTION DE FONCTIONNEMENT – PRESENTATION DETAILLEE	A2.931

FONCTION 1 – Sécurité

Article / compte nature (1)	Libellé	10 Services communs	11 Police, sécurité, justice	12 Incendie et secours	13 Hygiène et salubrité publique	18 Autres interv. protect. personnes, biens	TOTAL DU CHAPITRE
DEPENSES		766 005,00	58 220,00	31 249 305,00	0,00	0,00	32 073 530,00
606	Achats non stockés de matières et fourni	1 940,00	0,00	20 000,00	0,00	0,00	21 940,00
611	Contrats de prestations de services	2 000,00	58 220,00	16 000,00	0,00	0,00	76 220,00
615	Entretien et réparations	360 000,00	0,00	142 975,00	0,00	0,00	502 975,00
618	Divers	6 630,00	0,00	0,00	0,00	0,00	6 630,00
621	Personnel extérieur au service	0,00	0,00	13 000,00	0,00	0,00	13 000,00
622	Rémunérations intermédiaires, honoraires	3 670,00	0,00	0,00	0,00	0,00	3 670,00
623	Pub., publications, relations publiques	41 700,00	0,00	0,00	0,00	0,00	41 700,00
624	Transports biens, transports collectifs	200,00	0,00	0,00	0,00	0,00	200,00
628	Divers	0,00	0,00	190 000,00	0,00	0,00	190 000,00
655	Contributions obligatoires	0,00	0,00	30 867 330,00	0,00	0,00	30 867 330,00
657	Charges intervent° cpt prop. - Subvent°	349 865,00	0,00	0,00	0,00	0,00	349 865,00
RÉCETTES		140 000,00	15 000,00	0,00	0,00	0,00	155 000,00
747	Participations	140 000,00	0,00	0,00	0,00	0,00	140 000,00
758	Produits divers de gestion courante	0,00	15 000,00	0,00	0,00	0,00	15 000,00

(1) Détailler les comptes à trois chiffres.

IV – ANNEXES	IV
A – PRESENTATION CROISEE – SECTION DE FONCTIONNEMENT – PRESENTATION DETAILLEE	A2.932

FONCTION 2 – Enseignement, formation professionnelle et apprentissage

Article / compte nature (1)	Libellé	20	21			22			23	24
		Services communs	Enseignement du premier degré			Enseignement du second degré				
		201	211	212	213	221	222	223		
		Services communs	Ecoles maternelles	Ecoles primaires	Classes regroupées	Collèges	Lycées publics	Lycées privés		
DEPENSES		0,00	0,00	0,00	0,00	0,00	0,00	0,00	1 096 456,00	0,00
606	Achats non stockés de matières et fourni	0,00	0,00	0,00	0,00	0,00	0,00	0,00	17 000,00	0,00
613	Locations	0,00	0,00	0,00	0,00	0,00	0,00	0,00	1 800,00	0,00
618	Divers	0,00	0,00	0,00	0,00	0,00	0,00	0,00	2 500,00	0,00
622	Rémunérations intermédiaires, honoraires	0,00	0,00	0,00	0,00	0,00	0,00	0,00	16 800,00	0,00
623	Pub., publications, relations publiques	0,00	0,00	0,00	0,00	0,00	0,00	0,00	14 000,00	0,00
624	Transports biens, transports collectifs	0,00	0,00	0,00	0,00	0,00	0,00	0,00	700,00	0,00
657	Charges intervent° cpt prop. - Subvent°	0,00	0,00	0,00	0,00	0,00	0,00	0,00	1 043 456,00	0,00
658	Charges diverses de gestion courante	0,00	0,00	0,00	0,00	0,00	0,00	0,00	200,00	0,00
RECETTES		0,00	0,00	0,00	0,00	0,00	0,00	0,00	0,00	0,00

(1) Détailler les comptes à trois chiffres.

IV – ANNEXES	IV
A – PRESENTATION CROISEE – SECTION DE FONCTIONNEMENT – PRESENTATION DETAILLEE	A2.932

FONCTION 2 – Enseignement, formation professionnelle et apprentissage (suite 1)

Article / compte nature (1)	Libellé	25 Formation professionnelle												
		251 Insertion sociale et professionnelle	252 Formation professionnalisante personnes	253 Formation certifiante des personnes	254 Formation des actifs occupés	255 Rémunération des stagiaires	256 CNFPT Formation des actifs occupés					257 CNFPT et CDG missions spécifiques		258 Autres
							2561 Missions statutaires et réglementaires	2562 Développement des compétences	2563 Évolution et transition professionnelle	2564 Organisation des activités pédagogiques	2565 Autres	2571 Concours	2572 Missions administratives	
DEPENSES		0,00	0,00	0,00	0,00	0,00	0,00	0,00	0,00	0,00	0,00	0,00	0,00	0,00
606	Achats non stockés de matières et fourni	0,00	0,00	0,00	0,00	0,00	0,00	0,00	0,00	0,00	0,00	0,00	0,00	0,00
613	Locations	0,00	0,00	0,00	0,00	0,00	0,00	0,00	0,00	0,00	0,00	0,00	0,00	0,00
618	Divers	0,00	0,00	0,00	0,00	0,00	0,00	0,00	0,00	0,00	0,00	0,00	0,00	0,00
622	Rémunérations intermédiaires, honoraires	0,00	0,00	0,00	0,00	0,00	0,00	0,00	0,00	0,00	0,00	0,00	0,00	0,00
623	Pub., publications, relations publiques	0,00	0,00	0,00	0,00	0,00	0,00	0,00	0,00	0,00	0,00	0,00	0,00	0,00
624	Transports biens, transports collectifs	0,00	0,00	0,00	0,00	0,00	0,00	0,00	0,00	0,00	0,00	0,00	0,00	0,00
657	Charges intervent° cpt prop. - Subvent°	0,00	0,00	0,00	0,00	0,00	0,00	0,00	0,00	0,00	0,00	0,00	0,00	0,00
658	Charges diverses de gestion courante	0,00	0,00	0,00	0,00	0,00	0,00	0,00	0,00	0,00	0,00	0,00	0,00	0,00
RECETTES		0,00	0,00	0,00	0,00	0,00	0,00	0,00	0,00	0,00	0,00	0,00	0,00	0,00

(1) Détailler les comptes à trois chiffres.

IV – ANNEXES	IV
A – PRESENTATION CROISEE – SECTION DE FONCTIONNEMENT – PRESENTATION DETAILLEE	A2.932

FONCTION 2 – Enseignement, formation professionnelle et apprentissage (suite 2)

Article / compte nature (1)	Libellé	26 Apprentissage	27 Formation sanitaire et sociale	28 Autres services périscolaires et annexes					29 Sécurité	TOTAL DU CHAPITRE
				281 Hébergement et restauration scolaires	282 Sport scolaire	283 Médecine scolaire	284 Classes de découverte	288 Autre service annexe de l'enseignement		
DEPENSES		0,00	0,00	0,00	0,00	0,00	0,00	0,00	0,00	1 096 456,00
606	Achats non stockés de matières et fourni	0,00	0,00	0,00	0,00	0,00	0,00	0,00	0,00	17 000,00
613	Locations	0,00	0,00	0,00	0,00	0,00	0,00	0,00	0,00	1 800,00
618	Divers	0,00	0,00	0,00	0,00	0,00	0,00	0,00	0,00	2 500,00
622	Rémunérations intermédiaires, honoraires	0,00	0,00	0,00	0,00	0,00	0,00	0,00	0,00	16 800,00
623	Pub., publications, relations publiques	0,00	0,00	0,00	0,00	0,00	0,00	0,00	0,00	14 000,00
624	Transports biens, transports collectifs	0,00	0,00	0,00	0,00	0,00	0,00	0,00	0,00	700,00
657	Charges intervent° cpt prop. - Subvent°	0,00	0,00	0,00	0,00	0,00	0,00	0,00	0,00	1 043 456,00
658	Charges diverses de gestion courante	0,00	0,00	0,00	0,00	0,00	0,00	0,00	0,00	200,00
RECETTES		0,00	0,00	0,00	0,00	0,00	0,00	0,00	0,00	0,00

(1) Détailler les comptes à trois chiffres.

IV – ANNEXES	IV
A – PRESENTATION CROISEE – SECTION DE FONCTIONNEMENT – PRESENTATION DETAILLEE	A2.933

FONCTION 3 – Culture, vie sociale, jeunesse, sports et loisirs

Article / compte nature (1)	Libellé	30 Services communs	31 Culture							
			311 Activités artist.,actions et manif.cult.	312 Patrimoine	313 Bibliothèques, médiathèques	314 Musées	315 Services d'archives	316 Théâtres et spectacles vivants	317 Cinémas et autres salles de spectacles	318 Archéologie préventive
DEPENSES		1 564 871,00	6 071 412,09	0,00	2 010 891,00	0,00	200 400,00	0,00	188 120,00	0,00
604	Achats d'études, prestations de services	0,00	0,00	0,00	0,00	0,00	0,00	0,00	0,00	0,00
606	Achats non stockés de matières et fourni	6 340,00	2 000,00	0,00	768 620,00	0,00	56 320,00	0,00	1 800,00	0,00
611	Contrats de prestations de services	0,00	0,00	0,00	0,00	0,00	8 950,00	0,00	0,00	0,00
613	Locations	0,00	0,00	0,00	118 585,00	0,00	1 000,00	0,00	4 000,00	0,00
614	Charges locatives et de copropriété	0,00	0,00	0,00	80 000,00	0,00	0,00	0,00	0,00	0,00
615	Entretien et réparations	0,00	600,00	0,00	251 250,00	0,00	95 000,00	0,00	6 000,00	0,00
618	Divers	0,00	12 600,00	0,00	36 500,00	0,00	0,00	0,00	800,00	0,00
622	Rémunérations intermédiaires, honoraires	9 000,00	29 000,00	0,00	100 600,00	0,00	13 500,00	0,00	62 405,00	0,00
623	Pub., publications, relations publiques	979 331,00	1 000,00	0,00	44 000,00	0,00	130,00	0,00	31 365,00	0,00
624	Transports biens, transports collectifs	0,00	0,00	0,00	3 500,00	0,00	0,00	0,00	0,00	0,00
625	Déplacements et missions	0,00	0,00	0,00	3 000,00	0,00	0,00	0,00	14 750,00	0,00
627	Services bancaires et assimilés	0,00	0,00	0,00	700,00	0,00	0,00	0,00	0,00	0,00
628	Divers	0,00	20 000,00	0,00	79 950,00	0,00	25 000,00	0,00	1 000,00	0,00
651	Charges interv. cpt propre - Aides pers.	0,00	0,00	0,00	0,00	0,00	0,00	0,00	66 000,00	0,00
656	Participations	0,00	1 148 550,00	0,00	0,00	0,00	0,00	0,00	0,00	0,00
657	Charges intervent° cpt prop. - Subvent°	570 200,00	4 857 662,09	0,00	210 000,00	0,00	0,00	0,00	0,00	0,00
658	Charges diverses de gestion courante	0,00	0,00	0,00	314 186,00	0,00	500,00	0,00	0,00	0,00
RECETTES		0,00	0,00	0,00	294 250,00	0,00	5 500,00	0,00	506 000,00	0,00
703	Redevances utilisation du domaine	0,00	0,00	0,00	1 250,00	0,00	0,00	0,00	0,00	0,00
706	Prestations de services	0,00	0,00	0,00	289 000,00	0,00	500,00	0,00	0,00	0,00
708	Autres produits	0,00	0,00	0,00	0,00	0,00	2 500,00	0,00	0,00	0,00

Article / compte nature (1)	Libellé	30 Services communs	31 Culture								
			311 Activités artist.,actions et manif.cult.	312 Patrimoine	313 Bibliothèques, médiathèques	314 Musées	315 Services d'archives	316 Théâtres et spectacles vivants	317 Cinémas et autres salles de spectacles	318 Archéologie préventive	
747	Participations	0,00	0,00	0,00	4 000,00	0,00	0,00	0,00	0,00	6 000,00	0,00
752	Revenus des immeubles	0,00	0,00	0,00	0,00	0,00	0,00	0,00	0,00	0,00	0,00
758	Produits divers de gestion courante	0,00	0,00	0,00	0,00	0,00	0,00	2 500,00	0,00	500 000,00	0,00
773	Mandats annulés (exercices antérieurs)	0,00	0,00	0,00	0,00	0,00	0,00	0,00	0,00	0,00	0,00

(1) Détailler les comptes à trois chiffres.

IV – ANNEXES	IV
A – PRESENTATION CROISEE – SECTION DE FONCTIONNEMENT – PRESENTATION DETAILLEE	A2.933

FONCTION 3 – Culture, vie sociale, jeunesse, sports et loisirs (suite 1)

Article / compte nature (1)	Libellé	32 Sports (autres que scolaires)					
		321 Salles de sport, gymnases	322 Stades	323 Piscines	324 Centres de formation sportifs	325 Autres équipements sportifs ou loisirs	326 Manifestations sportives
DEPENSES		136 000,00	263 050,00	3 012 440,00	992 000,00	1 224 300,00	265 425,00
604	Achats d'études, prestations de services	0,00	3 000,00	0,00	0,00	0,00	0,00
606	Achats non stockés de matières et fourni	12 000,00	34 750,00	387 475,00	0,00	43 600,00	0,00
611	Contrats de prestations de services	0,00	0,00	0,00	0,00	640 000,00	0,00
613	Locations	5 000,00	111 500,00	22 200,00	0,00	2 000,00	45 000,00
614	Charges locatives et de copropriété	0,00	0,00	1 000,00	0,00	0,00	0,00
615	Entretien et réparations	72 000,00	96 800,00	603 775,00	0,00	188 000,00	0,00
618	Divers	0,00	0,00	0,00	0,00	0,00	0,00
622	Rémunérations intermédiaires, honoraires	32 000,00	15 000,00	116 990,00	0,00	90 000,00	0,00
623	Pub., publications, relations publiques	0,00	0,00	0,00	0,00	0,00	0,00
624	Transports biens, transports collectifs	0,00	2 000,00	1 100,00	0,00	0,00	0,00
625	Déplacements et missions	0,00	0,00	0,00	0,00	0,00	0,00
627	Services bancaires et assimilés	0,00	0,00	9 150,00	0,00	1 400,00	0,00
628	Divers	15 000,00	0,00	1 643 000,00	0,00	238 000,00	0,00
651	Charges interv. cpt propre - Aides pers.	0,00	0,00	0,00	0,00	0,00	1 425,00
656	Participations	0,00	0,00	0,00	0,00	0,00	0,00
657	Charges intervent° cpt prop. - Subvent°	0,00	0,00	223 400,00	992 000,00	21 300,00	219 000,00
658	Charges diverses de gestion courante	0,00	0,00	4 350,00	0,00	0,00	0,00
RECETTES		150 000,00	400 000,00	3 675 500,00	0,00	495 000,00	0,00
703	Redevances utilisation du domaine	0,00	0,00	1 000,00	0,00	0,00	0,00
706	Prestations de services	0,00	0,00	3 474 000,00	0,00	315 000,00	0,00
708	Autres produits	0,00	0,00	2 000,00	0,00	150 000,00	0,00
747	Participations	0,00	0,00	0,00	0,00	0,00	0,00
752	Revenus des immeubles	150 000,00	400 000,00	180 000,00	0,00	30 000,00	0,00
758	Produits divers de gestion courante	0,00	0,00	18 500,00	0,00	0,00	0,00
773	Mandats annulés (exercices antérieurs)	0,00	0,00	0,00	0,00	0,00	0,00

(1) Détailler les comptes à trois chiffres.

IV – ANNEXES	IV
A – PRESENTATION CROISEE – SECTION DE FONCTIONNEMENT – PRESENTATION DETAILLEE	A2.933

FONCTION 3 – Culture, vie sociale, jeunesse, sports et loisirs (suite 2)

Article / compte nature (1)	Libellé	33 Jeunesse (action socio-éduc.) et loisirs			34 Vie sociale et citoyenne		39 Sécurité	TOTAL DU CHAPITRE
		331 Centres de loisirs	332 Colonies de vacances	338 Autres activités pour les jeunes	341 Egalité entre les femmes et les hommes	348 Autres		
DEPENSES		0,00	0,00	318 150,00	0,00	0,00	0,00	16 247 059,09
604	Achats d'études, prestations de services	0,00	0,00	0,00	0,00	0,00	0,00	3 000,00
606	Achats non stockés de matières et fourni	0,00	0,00	0,00	0,00	0,00	0,00	1 312 905,00
611	Contrats de prestations de services	0,00	0,00	0,00	0,00	0,00	0,00	648 950,00
613	Locations	0,00	0,00	0,00	0,00	0,00	0,00	309 285,00
614	Charges locatives et de copropriété	0,00	0,00	0,00	0,00	0,00	0,00	81 000,00
615	Entretien et réparations	0,00	0,00	0,00	0,00	0,00	0,00	1 313 425,00
618	Divers	0,00	0,00	0,00	0,00	0,00	0,00	49 900,00
622	Rémunérations intermédiaires, honoraires	0,00	0,00	110 000,00	0,00	0,00	0,00	578 495,00
623	Pub., publications, relations publiques	0,00	0,00	31 000,00	0,00	0,00	0,00	1 086 826,00
624	Transports biens, transports collectifs	0,00	0,00	0,00	0,00	0,00	0,00	6 600,00
625	Déplacements et missions	0,00	0,00	0,00	0,00	0,00	0,00	17 750,00
627	Services bancaires et assimilés	0,00	0,00	0,00	0,00	0,00	0,00	11 250,00
628	Divers	0,00	0,00	177 150,00	0,00	0,00	0,00	2 199 100,00
651	Charges interv. cpt propre - Aides pers.	0,00	0,00	0,00	0,00	0,00	0,00	67 425,00
656	Participations	0,00	0,00	0,00	0,00	0,00	0,00	1 148 550,00
657	Charges intervent° cpt prop. - Subvent°	0,00	0,00	0,00	0,00	0,00	0,00	7 093 562,09
658	Charges diverses de gestion courante	0,00	0,00	0,00	0,00	0,00	0,00	319 036,00
RECETTES		0,00	0,00	399 000,00	0,00	0,00	0,00	5 925 250,00
703	Redevances utilisation du domaine	0,00	0,00	0,00	0,00	0,00	0,00	2 250,00
706	Prestations de services	0,00	0,00	32 000,00	0,00	0,00	0,00	4 110 500,00
708	Autres produits	0,00	0,00	0,00	0,00	0,00	0,00	154 500,00
747	Participations	0,00	0,00	17 000,00	0,00	0,00	0,00	27 000,00
752	Revenus des immeubles	0,00	0,00	0,00	0,00	0,00	0,00	760 000,00
758	Produits divers de gestion courante	0,00	0,00	0,00	0,00	0,00	0,00	521 000,00
773	Mandats annulés (exercices antérieurs)	0,00	0,00	350 000,00	0,00	0,00	0,00	350 000,00

(1) Détailler les comptes à trois chiffres.

IV – ANNEXES	IV
A – PRESENTATION CROISEE – SECTION DE FONCTIONNEMENT – PRESENTATION DETAILLEE	A2.934

FONCTION 4 – Santé et action sociale (hors APA et RSA/Régularisation de RMI)

Article / compte nature (1)	Libellé	41 Santé					
		410 Services communs	411 PMI et planification familiale	412 Prévention et éducation pour la santé	413 Sécurité alimentaire	414 Dispensaires et autres éts sanitaires	418 Autres actions
DEPENSES		547 050,00	0,00	483 523,00	0,00	20 000,00	0,00
606	Achats non stockés de matières et fourni	0,00	0,00	0,00	0,00	0,00	0,00
611	Contrats de prestations de services	426 000,00	0,00	0,00	0,00	0,00	0,00
613	Locations	0,00	0,00	0,00	0,00	20 000,00	0,00
615	Entretien et réparations	3 000,00	0,00	0,00	0,00	0,00	0,00
617	Etudes et recherches	0,00	0,00	86 000,00	0,00	0,00	0,00
622	Rémunérations intermédiaires, honoraires	7 500,00	0,00	280 523,00	0,00	0,00	0,00
623	Pub., publications, relations publiques	3 000,00	0,00	2 000,00	0,00	0,00	0,00
624	Transports biens, transports collectifs	7 500,00	0,00	0,00	0,00	0,00	0,00
627	Services bancaires et assimilés	50,00	0,00	0,00	0,00	0,00	0,00
628	Divers	0,00	0,00	0,00	0,00	0,00	0,00
651	Charges interv. cpt propre - Aides pers.	0,00	0,00	0,00	0,00	0,00	0,00
655	Contributions obligatoires	0,00	0,00	0,00	0,00	0,00	0,00
657	Charges intervent° cpt prop. - Subvent°	100 000,00	0,00	115 000,00	0,00	0,00	0,00
658	Charges diverses de gestion courante	0,00	0,00	0,00	0,00	0,00	0,00
RECETTES		69 147,00	0,00	0,00	0,00	0,00	0,00
706	Prestations de services	35 000,00	0,00	0,00	0,00	0,00	0,00
747	Participations	12 500,00	0,00	0,00	0,00	0,00	0,00
757	Subventions	21 647,00	0,00	0,00	0,00	0,00	0,00

(1) Détailler les comptes à trois chiffres.

IV – ANNEXES	IV
A – PRESENTATION CROISEE – SECTION DE FONCTIONNEMENT – PRESENTATION DETAILLEE	A2.934

FONCTION 4 – Santé et action sociale (hors APA et RSA/Régularisation de RMI) (suite 1)

Article / compte nature (1)	Libellé	42 Action sociale							
		420 Services communs	421 Famille et enfance				422 Petite enfance		
			4211 Actions en faveur de la maternité	4212 Aides à la famille	4213 Aides sociales à l'enfance	4214 Adolescence	4221 Crèches et garderies	4222 Multi accueil	4228 Autres actions pour la petite enfance
DEPENSES		149 000,00	0,00	0,00	0,00	0,00	0,00	0,00	0,00
606	Achats non stockés de matières et fourni	0,00	0,00	0,00	0,00	0,00	0,00	0,00	0,00
611	Contrats de prestations de services	0,00	0,00	0,00	0,00	0,00	0,00	0,00	0,00
613	Locations	0,00	0,00	0,00	0,00	0,00	0,00	0,00	0,00
615	Entretien et réparations	0,00	0,00	0,00	0,00	0,00	0,00	0,00	0,00
617	Etudes et recherches	0,00	0,00	0,00	0,00	0,00	0,00	0,00	0,00
622	Rémunérations intermédiaires, honoraires	74 000,00	0,00	0,00	0,00	0,00	0,00	0,00	0,00
623	Pub., publications, relations publiques	0,00	0,00	0,00	0,00	0,00	0,00	0,00	0,00
624	Transports biens, transports collectifs	0,00	0,00	0,00	0,00	0,00	0,00	0,00	0,00
627	Services bancaires et assimilés	0,00	0,00	0,00	0,00	0,00	0,00	0,00	0,00
628	Divers	0,00	0,00	0,00	0,00	0,00	0,00	0,00	0,00
651	Charges interv. cpt propre - Aides pers.	0,00	0,00	0,00	0,00	0,00	0,00	0,00	0,00
655	Contributions obligatoires	0,00	0,00	0,00	0,00	0,00	0,00	0,00	0,00
657	Charges intervent° cpt prop. - Subvent°	75 000,00	0,00	0,00	0,00	0,00	0,00	0,00	0,00
658	Charges diverses de gestion courante	0,00	0,00	0,00	0,00	0,00	0,00	0,00	0,00
RECETTES		35 000,00	0,00	0,00	0,00	0,00	0,00	0,00	0,00
706	Prestations de services	0,00	0,00	0,00	0,00	0,00	0,00	0,00	0,00
747	Participations	35 000,00	0,00	0,00	0,00	0,00	0,00	0,00	0,00
757	Subventions	0,00	0,00	0,00	0,00	0,00	0,00	0,00	0,00

(1) Détailler les comptes à trois chiffres.

IV – ANNEXES	IV
A – PRESENTATION CROISEE – SECTION DE FONCTIONNEMENT – PRESENTATION DETAILLEE	A2.934

FONCTION 4 – Santé et action sociale (hors APA et RSA/Régularisation de RMI) (suite 2)

Article / compte nature (1)	Libellé	42 Action sociale						TOTAL DU CHAPITRE
		423 Personnes âgées			424 Personnes en difficulté	425 Personnes handicapées	428 Autres interventions sociales	
		4231 Forfait autonomie	4232 Autres actions de prévention	4238 Autres actions pour les personnes âgées				
DEPENSES		0,00	0,00	61 450,00	15 152 466,00	0,00	31 000,00	16 444 489,00
606	Achats non stockés de matières et fourni	0,00	0,00	150,00	5 100,00	0,00	0,00	5 250,00
611	Contrats de prestations de services	0,00	0,00	0,00	131 000,00	0,00	0,00	557 000,00
613	Locations	0,00	0,00	0,00	0,00	0,00	0,00	20 000,00
615	Entretien et réparations	0,00	0,00	0,00	0,00	0,00	0,00	3 000,00
617	Etudes et recherches	0,00	0,00	0,00	0,00	0,00	0,00	86 000,00
622	Rémunérations intermédiaires, honoraires	0,00	0,00	1 000,00	10 600,00	0,00	31 000,00	404 623,00
623	Pub., publications, relations publiques	0,00	0,00	300,00	0,00	0,00	0,00	5 300,00
624	Transports biens, transports collectifs	0,00	0,00	0,00	0,00	0,00	0,00	7 500,00
627	Services bancaires et assimilés	0,00	0,00	0,00	0,00	0,00	0,00	50,00
628	Divers	0,00	0,00	3 000,00	0,00	0,00	0,00	3 000,00
651	Charges interv. cpt propre - Aides pers.	0,00	0,00	0,00	20 000,00	0,00	0,00	20 000,00
655	Contributions obligatoires	0,00	0,00	0,00	8 502 446,00	0,00	0,00	8 502 446,00
657	Charges intervent° cpt prop. - Subvent°	0,00	0,00	57 000,00	6 264 020,00	0,00	0,00	6 611 020,00
658	Charges diverses de gestion courante	0,00	0,00	0,00	219 300,00	0,00	0,00	219 300,00
RECETTES		0,00	0,00	0,00	80 000,00	0,00	0,00	184 147,00
706	Prestations de services	0,00	0,00	0,00	0,00	0,00	0,00	35 000,00
747	Participations	0,00	0,00	0,00	80 000,00	0,00	0,00	127 500,00
757	Subventions	0,00	0,00	0,00	0,00	0,00	0,00	21 647,00

(1) Détailler les comptes à trois chiffres.

IV – ANNEXES	IV
A – PRESENTATION CROISEE – SECTION DE FONCTIONNEMENT – PRESENTATION DETAILLEE	A2.934-3

FONCTION 4-3 – APA

Article / compte nature (1)	Libellé	430 Services communs	431 APA à domicile	432 APA versée aux bénéf. en établissement	433 APA versée à l'établissement	TOTAL DU CHAPITRE
	DEPENSES	0,00	0,00	0,00	0,00	0,00
	RECETTES	0,00	0,00	0,00	0,00	0,00

(1) Détailler les comptes à trois chiffres.

IV – ANNEXES	IV
A – PRESENTATION CROISEE – SECTION DE FONCTIONNEMENT – PRESENTATION DETAILLEE	A2.934-4

FONCTION 4-4 – RSA / Régularisation de RMI

Article / compte nature (1)	Libellé	441 Insertion sociale	442 Santé	443 Logement	444 Insertion professionnelle	445 Evaluation des dépenses engagées	446 Dépenses de structure	447 RSA allocations	448 Autres dépenses au titre du RSA	TOTAL DU CHAPITRE
	DEPENSES	0,00	0,00	0,00	0,00	0,00	0,00	0,00	0,00	0,00
	RECETTES	0,00	0,00	0,00	0,00	0,00	0,00	0,00	0,00	0,00

(1) Détailler les comptes à trois chiffres.

IV – ANNEXES	IV
A – PRESENTATION CROISEE – SECTION DE FONCTIONNEMENT – PRESENTATION DETAILLEE	A2.935

FONCTION 5 – Aménagement des territoires et habitat

Article / compte nature (1)	Libellé	50	51						
		Services communs	Aménagement et services urbains						
		50	510	511	512	513	514	515	518
		Services communs	Services communs	Espaces verts urbains	Eclairage public	Art public	Electrification	Opérations d'aménagement	Autres actions d'aménagement urbain
DEPENSES		0,00	4 400 283,00	1 417 000,00	0,00	0,00	0,00	0,00	60 000,00
606	Achats non stockés de matières et fourni	0,00	19 700,00	111 000,00	0,00	0,00	0,00	0,00	0,00
611	Contrats de prestations de services	0,00	8 000,00	0,00	0,00	0,00	0,00	0,00	0,00
613	Locations	0,00	19 500,00	84 000,00	0,00	0,00	0,00	0,00	0,00
614	Charges locatives et de copropriété	0,00	0,00	0,00	0,00	0,00	0,00	0,00	0,00
615	Entretien et réparations	0,00	64 159,00	1 140 500,00	0,00	0,00	0,00	0,00	0,00
616	Primes d'assurances	0,00	2 412,00	0,00	0,00	0,00	0,00	0,00	0,00
617	Etudes et recherches	0,00	60 000,00	0,00	0,00	0,00	0,00	0,00	0,00
618	Divers	0,00	50 400,00	0,00	0,00	0,00	0,00	0,00	0,00
621	Personnel extérieur au service	0,00	0,00	10 000,00	0,00	0,00	0,00	0,00	0,00
622	Rémunérations intermédiaires, honoraires	0,00	651 400,00	65 000,00	0,00	0,00	0,00	0,00	0,00
623	Pub., publications, relations publiques	0,00	90 700,00	0,00	0,00	0,00	0,00	0,00	60 000,00
624	Transports biens, transports collectifs	0,00	0,00	0,00	0,00	0,00	0,00	0,00	0,00
627	Services bancaires et assimilés	0,00	0,00	0,00	0,00	0,00	0,00	0,00	0,00
628	Divers	0,00	0,00	6 500,00	0,00	0,00	0,00	0,00	0,00
656	Participations	0,00	288 036,00	0,00	0,00	0,00	0,00	0,00	0,00
657	Charges intervent° cpt prop. - Subvent°	0,00	3 145 976,00	0,00	0,00	0,00	0,00	0,00	0,00
658	Charges diverses de gestion courante	0,00	0,00	0,00	0,00	0,00	0,00	0,00	0,00
RECETTES		0,00	1 750 500,00	167 500,00	0,00	0,00	0,00	0,00	467 500,00
641	Rémunérations du personnel	0,00	0,00	0,00	0,00	0,00	0,00	0,00	467 500,00
702	Ventes de récoltes et produits forestier	0,00	0,00	10 000,00	0,00	0,00	0,00	0,00	0,00
703	Redevances utilisation du domaine	0,00	0,00	60 000,00	0,00	0,00	0,00	0,00	0,00
747	Participations	0,00	0,00	0,00	0,00	0,00	0,00	0,00	0,00
752	Revenus des immeubles	0,00	250 500,00	0,00	0,00	0,00	0,00	0,00	0,00
758	Produits divers de gestion courante	0,00	1 500 000,00	97 500,00	0,00	0,00	0,00	0,00	0,00

(1) Détailler les comptes à trois chiffres.

IV – ANNEXES	IV
A – PRESENTATION CROISEE – SECTION DE FONCTIONNEMENT – PRESENTATION DETAILLEE	A2.935

FONCTION 5 – Aménagement des territoires et habitat (suite 1)

Article / compte nature (1)	Libellé	52 Politique de la ville	53 Agglomérations et villes moyennes	54 Espace rural et autres espaces de dév.	55 Habitat (Logement)				
					551 Parc privé de la collectivité	552 Aide au secteur locatif	553 Aide à l'accession à la propriété	554 Aire d'accueil des gens du voyage	555 Logement social
DEPENSES		0,00	0,00	0,00	1 715 000,00	264 000,00	0,00	990 000,00	0,00
606	Achats non stockés de matières et fourni	0,00	0,00	0,00	63 000,00	0,00	0,00	41 000,00	0,00
611	Contrats de prestations de services	0,00	0,00	0,00	0,00	0,00	0,00	230 000,00	0,00
613	Locations	0,00	0,00	0,00	0,00	0,00	0,00	160 000,00	0,00
614	Charges locatives et de copropriété	0,00	0,00	0,00	142 000,00	0,00	0,00	15 000,00	0,00
615	Entretien et réparations	0,00	0,00	0,00	333 000,00	0,00	0,00	244 000,00	0,00
616	Primes d'assurances	0,00	0,00	0,00	0,00	0,00	0,00	0,00	0,00
617	Etudes et recherches	0,00	0,00	0,00	0,00	25 000,00	0,00	0,00	0,00
618	Divers	0,00	0,00	0,00	0,00	0,00	0,00	2 500,00	0,00
621	Personnel extérieur au service	0,00	0,00	0,00	0,00	0,00	0,00	0,00	0,00
622	Rémunérations intermédiaires, honoraires	0,00	0,00	0,00	991 000,00	0,00	0,00	2 000,00	0,00
623	Pub., publications, relations publiques	0,00	0,00	0,00	1 000,00	0,00	0,00	1 000,00	0,00
624	Transports biens, transports collectifs	0,00	0,00	0,00	0,00	0,00	0,00	2 000,00	0,00
627	Services bancaires et assimilés	0,00	0,00	0,00	0,00	0,00	0,00	250,00	0,00
628	Divers	0,00	0,00	0,00	50 000,00	0,00	0,00	17 000,00	0,00
656	Participations	0,00	0,00	0,00	0,00	0,00	0,00	0,00	0,00
657	Charges intervent° cpt prop. - Subvent°	0,00	0,00	0,00	0,00	239 000,00	0,00	275 000,00	0,00
658	Charges diverses de gestion courante	0,00	0,00	0,00	135 000,00	0,00	0,00	250,00	0,00
RECETTES		0,00	0,00	0,00	1 454 370,00	0,00	0,00	990 000,00	0,00
641	Rémunérations du personnel	0,00	0,00	0,00	0,00	0,00	0,00	0,00	0,00
702	Ventes de récoltes et produits forestier	0,00	0,00	0,00	0,00	0,00	0,00	0,00	0,00
703	Redevances utilisation du domaine	0,00	0,00	0,00	0,00	0,00	0,00	300 000,00	0,00
747	Participations	0,00	0,00	0,00	539 000,00	0,00	0,00	690 000,00	0,00
752	Revenus des immeubles	0,00	0,00	0,00	775 370,00	0,00	0,00	0,00	0,00
758	Produits divers de gestion courante	0,00	0,00	0,00	140 000,00	0,00	0,00	0,00	0,00

(1) Détailler les comptes à trois chiffres.

IV – ANNEXES	IV
A – PRESENTATION CROISEE – SECTION DE FONCTIONNEMENT – PRESENTATION DETAILLEE	A2.935

FONCTION 5 – Aménagement des territoires et habitat (suite 2)

Article / compte nature (1)	Libellé	56 Actions en faveur du littoral	57 Techno. de l'information et de la comm.	58 Autres actions		59 Sécurité	TOTAL DU CHAPITRE
				581 Réserves Foncières	588 Autres actions d'aménagement		
DEPENSES		0,00	0,00	0,00	0,00	0,00	8 846 283,00
606	Achats non stockés de matières et fourni	0,00	0,00	0,00	0,00	0,00	234 700,00
611	Contrats de prestations de services	0,00	0,00	0,00	0,00	0,00	238 000,00
613	Locations	0,00	0,00	0,00	0,00	0,00	263 500,00
614	Charges locatives et de copropriété	0,00	0,00	0,00	0,00	0,00	157 000,00
615	Entretien et réparations	0,00	0,00	0,00	0,00	0,00	1 781 659,00
616	Primes d'assurances	0,00	0,00	0,00	0,00	0,00	2 412,00
617	Etudes et recherches	0,00	0,00	0,00	0,00	0,00	85 000,00
618	Divers	0,00	0,00	0,00	0,00	0,00	52 900,00
621	Personnel extérieur au service	0,00	0,00	0,00	0,00	0,00	10 000,00
622	Rémunérations intermédiaires, honoraires	0,00	0,00	0,00	0,00	0,00	1 709 400,00
623	Pub., publications, relations publiques	0,00	0,00	0,00	0,00	0,00	152 700,00
624	Transports biens, transports collectifs	0,00	0,00	0,00	0,00	0,00	2 000,00
627	Services bancaires et assimilés	0,00	0,00	0,00	0,00	0,00	250,00
628	Divers	0,00	0,00	0,00	0,00	0,00	73 500,00
656	Participations	0,00	0,00	0,00	0,00	0,00	288 036,00
657	Charges intervent° cpt prop. - Subvent°	0,00	0,00	0,00	0,00	0,00	3 659 976,00
658	Charges diverses de gestion courante	0,00	0,00	0,00	0,00	0,00	135 250,00
RECETTES		0,00	0,00	0,00	0,00	0,00	4 829 870,00
641	Rémunérations du personnel	0,00	0,00	0,00	0,00	0,00	467 500,00
702	Ventes de récoltes et produits forestier	0,00	0,00	0,00	0,00	0,00	10 000,00
703	Redevances utilisation du domaine	0,00	0,00	0,00	0,00	0,00	360 000,00
747	Participations	0,00	0,00	0,00	0,00	0,00	1 229 000,00
752	Revenus des immeubles	0,00	0,00	0,00	0,00	0,00	1 025 870,00
758	Produits divers de gestion courante	0,00	0,00	0,00	0,00	0,00	1 737 500,00

(1) Détailler les comptes à trois chiffres.

IV – ANNEXES	IV
A – PRESENTATION CROISEE – SECTION DE FONCTIONNEMENT – PRESENTATION DETAILLEE	A2.936

FONCTION 6 – Action économique

Article / compte nature (1)	Libellé	60 Services communs	61 Interventions économiques transversales	62 Structure d'animation et de dév. éco.	63 Actions sectorielles			
					631 Agriculture, pêche et agro-alimentaire		632 Industrie, commerce et artisanat	633 Développement touristique
					6311 Laboratoire	6312 Autres		
DEPENSES		0,00	0,00	0,00	0,00	378 325,91	827 031,00	5 509 039,00
606	Achats non stockés de matières et fourni	0,00	0,00	0,00	0,00	920,00	0,00	0,00
613	Locations	0,00	0,00	0,00	0,00	17 500,00	0,00	8 000,00
615	Entretien et réparations	0,00	0,00	0,00	0,00	0,00	17 000,00	0,00
617	Etudes et recherches	0,00	0,00	0,00	0,00	60 000,00	66 000,00	175 000,00
618	Divers	0,00	0,00	0,00	0,00	0,00	0,00	0,00
622	Rémunérations intermédiaires, honoraires	0,00	0,00	0,00	0,00	124 500,00	265 731,00	188 789,00
623	Pub., publications, relations publiques	0,00	0,00	0,00	0,00	0,00	0,00	0,00
624	Transports biens, transports collectifs	0,00	0,00	0,00	0,00	0,00	0,00	67 000,00
625	Déplacements et missions	0,00	0,00	0,00	0,00	0,00	0,00	0,00
626	Frais postaux et frais télécommunication	0,00	0,00	0,00	0,00	0,00	6 200,00	0,00
628	Divers	0,00	0,00	0,00	0,00	0,00	0,00	0,00
657	Charges intervent° cpt prop. - Subvent°	0,00	0,00	0,00	0,00	175 405,91	472 100,00	4 279 000,00
658	Charges diverses de gestion courante	0,00	0,00	0,00	0,00	0,00	0,00	41 250,00
739	Reverst. et restit. sur impôts et taxes	0,00	0,00	0,00	0,00	0,00	0,00	750 000,00
RECETTES		0,00	0,00	0,00	0,00	282 022,00	0,00	8 340 000,00
641	Rémunérations du personnel	0,00	0,00	0,00	0,00	0,00	0,00	0,00
731	Fiscalité locale	0,00	0,00	0,00	0,00	0,00	0,00	8 250 000,00
747	Participations	0,00	0,00	0,00	0,00	282 022,00	0,00	0,00
758	Produits divers de gestion courante	0,00	0,00	0,00	0,00	0,00	0,00	90 000,00

(1) Détailler les comptes à trois chiffres.

IV – ANNEXES	IV
A – PRESENTATION CROISEE – SECTION DE FONCTIONNEMENT – PRESENTATION DETAILLEE	A2.936

FONCTION 6 – Action économique (suite)

Article / compte nature (1)	Libellé	64 Rayonnement, attractivité du territoire	65 Insertion éco. et éco.sociale, solidaire	66 Maintien et dév. des services publics	67 Recherche et innovation	68 Autres actions	TOTAL DU CHAPITRE
DEPENSES		480 800,00	2 776 277,00	0,00	3 536 928,00	0,00	13 508 400,91
606	Achats non stockés de matières et fourni	22 000,00	0,00	0,00	0,00	0,00	22 920,00
613	Locations	159 400,00	31 000,00	0,00	0,00	0,00	215 900,00
615	Entretien et réparations	4 500,00	0,00	0,00	41 000,00	0,00	62 500,00
617	Etudes et recherches	0,00	25 000,00	0,00	414 700,00	0,00	740 700,00
618	Divers	33 800,00	0,00	0,00	900,00	0,00	34 700,00
622	Rémunérations intermédiaires, honoraires	213 600,00	83 000,00	0,00	240 950,00	0,00	1 116 570,00
623	Pub., publications, relations publiques	43 000,00	0,00	0,00	10 000,00	0,00	53 000,00
624	Transports biens, transports collectifs	4 500,00	0,00	0,00	0,00	0,00	71 500,00
625	Déplacements et missions	0,00	0,00	0,00	4 700,00	0,00	4 700,00
626	Frais postaux et frais télécommunication	0,00	0,00	0,00	0,00	0,00	6 200,00
628	Divers	0,00	1 300,00	0,00	0,00	0,00	1 300,00
657	Charges intervent° cpt prop. - Subvent°	0,00	2 635 977,00	0,00	2 824 678,00	0,00	10 387 160,91
658	Charges diverses de gestion courante	0,00	0,00	0,00	0,00	0,00	41 250,00
739	Reverst. et restit. sur impôts et taxes	0,00	0,00	0,00	0,00	0,00	750 000,00
RECETTES		210 000,00	0,00	0,00	1 605 000,00	0,00	10 437 022,00
641	Rémunérations du personnel	0,00	0,00	0,00	50 000,00	0,00	50 000,00
731	Fiscalité locale	0,00	0,00	0,00	0,00	0,00	8 250 000,00
747	Participations	40 000,00	0,00	0,00	1 555 000,00	0,00	1 877 022,00
758	Produits divers de gestion courante	170 000,00	0,00	0,00	0,00	0,00	260 000,00

(1) Détailler les comptes à trois chiffres.

IV – ANNEXES	IV
A – PRESENTATION CROISEE – SECTION DE FONCTIONNEMENT – PRESENTATION DETAILLEE	A2.937

FONCTION 7 – Environnement

Article / compte nature (1)	Libellé	70 Services communs	71 Actions transversales	72 Actions déchets et propreté urbaine					
				720 Services communs collecte et propreté	721 Collecte et traitement des déchets			722 Propreté urbaine	
					7211 Actions prévention et sensibilisation	7212 Collecte des déchets	7213 Tri, valorisation, traitement déchets	7221 Actions prévention et sensibilisation	7222 Action propreté urbaine et nettoiemnt
DEPENSES		906 150,00	30 000,00	0,00	889 300,00	4 481 691,00	24 702 623,00	0,00	6 420 443,00
606	Achats non stockés de matières et fourni	20 100,00	0,00	0,00	13 000,00	101 850,00	4 500,00	0,00	376 000,00
611	Contrats de prestations de services	103 000,00	0,00	0,00	0,00	4 023 101,00	22 871 523,00	0,00	5 030 000,00
613	Locations	0,00	0,00	0,00	0,00	173 540,00	80 000,00	0,00	70 000,00
614	Charges locatives et de copropriété	0,00	0,00	0,00	0,00	0,00	0,00	0,00	5 200,00
615	Entretien et réparations	3 000,00	0,00	0,00	0,00	121 200,00	50 500,00	0,00	594 500,00
617	Etudes et recherches	36 000,00	0,00	0,00	150 000,00	0,00	204 800,00	0,00	228 743,00
618	Divers	9 200,00	0,00	0,00	0,00	0,00	0,00	0,00	0,00
622	Rémunérations intermédiaires, honoraires	189 000,00	30 000,00	0,00	0,00	0,00	25 000,00	0,00	18 000,00
623	Pub., publications, relations publiques	338 500,00	0,00	0,00	0,00	0,00	273 000,00	0,00	62 000,00
628	Divers	0,00	0,00	0,00	0,00	0,00	0,00	0,00	36 000,00
635	Autres impôts, taxes (Admin Impôts)	0,00	0,00	0,00	0,00	0,00	420 000,00	0,00	0,00
637	Autres impôts, taxes (autres organismes)	0,00	0,00	0,00	0,00	0,00	0,00	0,00	0,00
655	Contributions obligatoires	0,00	0,00	0,00	0,00	0,00	0,00	0,00	0,00
657	Charges intervent* cpt prop. - Subvent*	28 375,00	0,00	0,00	726 300,00	0,00	503 000,00	0,00	0,00
658	Charges diverses de gestion courante	178 975,00	0,00	0,00	0,00	62 000,00	270 300,00	0,00	0,00
RECETTES		86 065,00	0,00	0,00	0,00	10 650 000,00	5 912 400,00	0,00	1 539 000,00
641	Rémunérations du personnel	0,00	0,00	0,00	0,00	0,00	0,00	0,00	0,00
703	Redevances utilisation du domaine	0,00	0,00	0,00	0,00	0,00	0,00	0,00	0,00
706	Prestations de services	0,00	0,00	0,00	0,00	10 620 000,00	0,00	0,00	593 000,00
708	Autres produits	0,00	0,00	0,00	0,00	0,00	0,00	0,00	105 000,00
746	Dotation générale de décentralisation	0,00	0,00	0,00	0,00	0,00	0,00	0,00	0,00
747	Participations	86 065,00	0,00	0,00	0,00	0,00	24 000,00	0,00	0,00
752	Revenus des immeubles	0,00	0,00	0,00	0,00	0,00	0,00	0,00	0,00
755	Dédits et pénalités perçus	0,00	0,00	0,00	0,00	0,00	0,00	0,00	0,00
758	Produits divers de gestion courante	0,00	0,00	0,00	0,00	30 000,00	5 888 400,00	0,00	841 000,00

(1) Détailler les comptes à trois chiffres.

IV – ANNEXES	IV
A – PRESENTATION CROISEE – SECTION DE FONCTIONNEMENT – PRESENTATION DETAILLEE	A2.937

FONCTION 7 – Environnement (suite 1)

Article / compte nature (1)	Libellé	73 Actions en matière de gestion des eaux					74 Politique de l'air
		731 Politique de l'eau	732 Eau potable	733 Assainissement	734 Eaux pluviales	735 Lutte contre les inondations	
DEPENSES		759 697,00	0,00	265 975,00	3 662 300,00	15 000,00	295 100,00
606	Achats non stockés de matières et fourni	0,00	0,00	0,00	0,00	0,00	0,00
611	Contrats de prestations de services	10 000,00	0,00	0,00	0,00	0,00	0,00
613	Locations	0,00	0,00	0,00	0,00	0,00	0,00
614	Charges locatives et de copropriété	0,00	0,00	0,00	0,00	0,00	0,00
615	Entretien et réparations	250 000,00	0,00	265 975,00	0,00	15 000,00	0,00
617	Etudes et recherches	280 975,00	0,00	0,00	0,00	0,00	50 000,00
618	Divers	0,00	0,00	0,00	0,00	0,00	0,00
622	Rémunérations intermédiaires, honoraires	5 000,00	0,00	0,00	0,00	0,00	35 000,00
623	Pub., publications, relations publiques	5 000,00	0,00	0,00	0,00	0,00	0,00
628	Divers	10 200,00	0,00	0,00	62 300,00	0,00	0,00
635	Autres impôts, taxes (Admin Impôts)	0,00	0,00	0,00	0,00	0,00	0,00
637	Autres impôts, taxes (autres organismes)	30 000,00	0,00	0,00	0,00	0,00	0,00
655	Contributions obligatoires	168 522,00	0,00	0,00	0,00	0,00	0,00
657	Charges intervent° cpt prop. - Subvent°	0,00	0,00	0,00	0,00	0,00	210 100,00
658	Charges diverses de gestion courante	0,00	0,00	0,00	3 600 000,00	0,00	0,00
RECETTES		170 988,00	0,00	0,00	0,00	0,00	102 500,00
641	Rémunérations du personnel	56 200,00	0,00	0,00	0,00	0,00	0,00
703	Redevances utilisation du domaine	1 567,00	0,00	0,00	0,00	0,00	0,00
706	Prestations de services	0,00	0,00	0,00	0,00	0,00	0,00
708	Autres produits	0,00	0,00	0,00	0,00	0,00	0,00
746	Dotation générale de décentralisation	113 221,00	0,00	0,00	0,00	0,00	0,00
747	Participations	0,00	0,00	0,00	0,00	0,00	102 500,00
752	Revenus des immeubles	0,00	0,00	0,00	0,00	0,00	0,00
755	Dédits et pénalités perçus	0,00	0,00	0,00	0,00	0,00	0,00
758	Produits divers de gestion courante	0,00	0,00	0,00	0,00	0,00	0,00

(1) Détailler les comptes à trois chiffres.

IV – ANNEXES	IV
A – PRESENTATION CROISEE – SECTION DE FONCTIONNEMENT – PRESENTATION DETAILLEE	A2.937

FONCTION 7 – Environnement (suite 2)

Article / compte nature (1)	Libellé	75 Politique de l'énergie					76	77	78	TOTAL DU CHAPITRE
		751 Réseaux de chaleur et de froid	752 Energie photovoltaïque	753 Energie éolienne	754 Energie hydraulique	758 Autres actions	Préserv. patrim. naturel,risques techno.	Environnement infrastructures transports	Autres actions	
DEPENSES		0,00	0,00	0,00	0,00	1 561 490,00	27 500,00	0,00	0,00	44 017 269,00
606	Achats non stockés de matières et fourni	0,00	0,00	0,00	0,00	0,00	0,00	0,00	0,00	515 450,00
611	Contrats de prestations de services	0,00	0,00	0,00	0,00	141 000,00	0,00	0,00	0,00	32 178 624,00
613	Locations	0,00	0,00	0,00	0,00	4 000,00	0,00	0,00	0,00	327 540,00
614	Charges locatives et de copropriété	0,00	0,00	0,00	0,00	0,00	0,00	0,00	0,00	5 200,00
615	Entretien et réparations	0,00	0,00	0,00	0,00	0,00	0,00	0,00	0,00	1 300 175,00
617	Etudes et recherches	0,00	0,00	0,00	0,00	374 490,00	27 500,00	0,00	0,00	1 352 508,00
618	Divers	0,00	0,00	0,00	0,00	0,00	0,00	0,00	0,00	9 200,00
622	Rémunérations intermédiaires, honoraires	0,00	0,00	0,00	0,00	35 000,00	0,00	0,00	0,00	337 000,00
623	Pub., publications, relations publiques	0,00	0,00	0,00	0,00	0,00	0,00	0,00	0,00	678 500,00
628	Divers	0,00	0,00	0,00	0,00	0,00	0,00	0,00	0,00	108 500,00
635	Autres impôts, taxes (Admin Impôts)	0,00	0,00	0,00	0,00	0,00	0,00	0,00	0,00	420 000,00
637	Autres impôts, taxes (autres organismes)	0,00	0,00	0,00	0,00	0,00	0,00	0,00	0,00	30 000,00
655	Contributions obligatoires	0,00	0,00	0,00	0,00	0,00	0,00	0,00	0,00	168 522,00
657	Charges intervent ^e cpt prop. - Subvent ^e	0,00	0,00	0,00	0,00	1 007 000,00	0,00	0,00	0,00	2 474 775,00
658	Charges diverses de gestion courante	0,00	0,00	0,00	0,00	0,00	0,00	0,00	0,00	4 111 275,00
RECETTES		0,00	0,00	0,00	0,00	3 000 350,00	0,00	0,00	0,00	21 461 303,00
641	Rémunérations du personnel	0,00	0,00	0,00	0,00	0,00	0,00	0,00	0,00	56 200,00
703	Redevances utilisation du domaine	0,00	0,00	0,00	0,00	792 650,00	0,00	0,00	0,00	794 217,00
706	Prestations de services	0,00	0,00	0,00	0,00	0,00	0,00	0,00	0,00	11 213 000,00
708	Autres produits	0,00	0,00	0,00	0,00	0,00	0,00	0,00	0,00	105 000,00
746	Dotation générale de décentralisation	0,00	0,00	0,00	0,00	0,00	0,00	0,00	0,00	113 221,00
747	Participations	0,00	0,00	0,00	0,00	518 700,00	0,00	0,00	0,00	731 265,00
752	Revenus des immeubles	0,00	0,00	0,00	0,00	37 000,00	0,00	0,00	0,00	37 000,00
755	Dédits et pénalités perçus	0,00	0,00	0,00	0,00	20 000,00	0,00	0,00	0,00	20 000,00

Article / compte nature (1)	Libellé	75 Politique de l'énergie					76	77	78	TOTAL DU CHAPITRE
		751 Réseaux de chaleur et de froid	752 Energie photovoltaïque	753 Energie éolienne	754 Energie hydraulique	758 Autres actions	Préserv. patrim. naturel,risques techno.	Environnement infrastructures transports	Autres actions	
758	Produits divers de gestion courante	0,00	0,00	0,00	0,00	1 632 000,00	0,00	0,00	0,00	8 391 400,00

(1) Détailler les comptes à trois chiffres.

IV – ANNEXES	IV
A – PRESENTATION CROISEE – SECTION DE FONCTIONNEMENT – PRESENTATION DETAILLEE	A2.938

FONCTION 8 – Transports

Article / compte nature (1)	Libellé	80 Services communs	81 Transports scolaires	82 Transports publics de voyageurs						
				820 Services communs	821 Transport sur route	822 Transport ferroviaire	823 Transport fluvial	824 Transport maritime	825 Transport aérien	828 Autres transports
DEPENSES		0,00	0,00	440 000,00	57 400 000,00	0,00	0,00	0,00	0,00	0,00
606	Achats non stockés de matières et fourni	0,00	0,00	0,00	0,00	0,00	0,00	0,00	0,00	0,00
611	Contrats de prestations de services	0,00	0,00	160 000,00	0,00	0,00	0,00	0,00	0,00	0,00
613	Locations	0,00	0,00	0,00	0,00	0,00	0,00	0,00	0,00	0,00
615	Entretien et réparations	0,00	0,00	0,00	0,00	0,00	0,00	0,00	0,00	0,00
617	Etudes et recherches	0,00	0,00	80 000,00	0,00	0,00	0,00	0,00	0,00	0,00
618	Divers	0,00	0,00	0,00	0,00	0,00	0,00	0,00	0,00	0,00
622	Rémunérations intermédiaires, honoraires	0,00	0,00	0,00	0,00	0,00	0,00	0,00	0,00	0,00
623	Pub., publications, relations publiques	0,00	0,00	0,00	0,00	0,00	0,00	0,00	0,00	0,00
624	Transports biens, transports collectifs	0,00	0,00	0,00	0,00	0,00	0,00	0,00	0,00	0,00
628	Divers	0,00	0,00	0,00	0,00	0,00	0,00	0,00	0,00	0,00
657	Charges intervent° cpt prop. - Subvent°	0,00	0,00	200 000,00	0,00	0,00	0,00	0,00	0,00	0,00
658	Charges diverses de gestion courante	0,00	0,00	0,00	57 400 000,00	0,00	0,00	0,00	0,00	0,00
RECETTES		0,00	0,00	0,00	0,00	0,00	0,00	0,00	0,00	0,00
703	Redevances utilisation du domaine	0,00	0,00	0,00	0,00	0,00	0,00	0,00	0,00	0,00
708	Autres produits	0,00	0,00	0,00	0,00	0,00	0,00	0,00	0,00	0,00
758	Produits divers de gestion courante	0,00	0,00	0,00	0,00	0,00	0,00	0,00	0,00	0,00

(1) Détailler les comptes à trois chiffres.

IV – ANNEXES	IV
A – PRESENTATION CROISEE – SECTION DE FONCTIONNEMENT – PRESENTATION DETAILLEE	A2.938

FONCTION 8 – Transports (suite 1)

Article / compte nature (1)	Libellé	83 Transports de marchandises						
		830 Services communs	831 Fret routier	832 Fret ferroviaire	833 Fret fluvial	834 Fret maritime	835 Fret aérien	838 Autres transports
DEPENSES		0,00	0,00	0,00	0,00	0,00	0,00	0,00
606	Achats non stockés de matières et fourni	0,00	0,00	0,00	0,00	0,00	0,00	0,00
611	Contrats de prestations de services	0,00	0,00	0,00	0,00	0,00	0,00	0,00
613	Locations	0,00	0,00	0,00	0,00	0,00	0,00	0,00
615	Entretien et réparations	0,00	0,00	0,00	0,00	0,00	0,00	0,00
617	Etudes et recherches	0,00	0,00	0,00	0,00	0,00	0,00	0,00
618	Divers	0,00	0,00	0,00	0,00	0,00	0,00	0,00
622	Rémunérations intermédiaires, honoraires	0,00	0,00	0,00	0,00	0,00	0,00	0,00
623	Pub., publications, relations publiques	0,00	0,00	0,00	0,00	0,00	0,00	0,00
624	Transports biens, transports collectifs	0,00	0,00	0,00	0,00	0,00	0,00	0,00
628	Divers	0,00	0,00	0,00	0,00	0,00	0,00	0,00
657	Charges intervent° cpt prop. - Subvent°	0,00	0,00	0,00	0,00	0,00	0,00	0,00
658	Charges diverses de gestion courante	0,00	0,00	0,00	0,00	0,00	0,00	0,00
RECETTES		0,00	0,00	0,00	0,00	0,00	0,00	0,00
703	Redevances utilisation du domaine	0,00	0,00	0,00	0,00	0,00	0,00	0,00
708	Autres produits	0,00	0,00	0,00	0,00	0,00	0,00	0,00
758	Produits divers de gestion courante	0,00	0,00	0,00	0,00	0,00	0,00	0,00

(1) Détailler les comptes à trois chiffres.

IV – ANNEXES	IV
A – PRESENTATION CROISEE – SECTION DE FONCTIONNEMENT – PRESENTATION DETAILLEE	A2.938

FONCTION 8 – Transports (suite 2)

Article / compte nature (1)	Libellé	84 Voirie							
		841 Voirie nationale	842 Voirie régionale	843 Voirie départementale	844 Voirie métropolitaine	845 Voirie communale	846 Viabilité hivernale et aléas climatiques	847 Equipements de voirie	849 Sécurité routière
DEPENSES		0,00	0,00	0,00	4 285 128,00	0,00	0,00	1 792 947,00	1 151 400,00
606	Achats non stockés de matières et fourni	0,00	0,00	0,00	216 400,00	0,00	0,00	168 000,00	54 400,00
611	Contrats de prestations de services	0,00	0,00	0,00	36 000,00	0,00	0,00	0,00	30 000,00
613	Locations	0,00	0,00	0,00	62 300,00	0,00	0,00	0,00	72 000,00
615	Entretien et réparations	0,00	0,00	0,00	3 768 428,00	0,00	0,00	1 501 947,00	865 000,00
617	Etudes et recherches	0,00	0,00	0,00	0,00	0,00	0,00	0,00	0,00
618	Divers	0,00	0,00	0,00	500,00	0,00	0,00	0,00	0,00
622	Rémunérations intermédiaires, honoraires	0,00	0,00	0,00	0,00	0,00	0,00	0,00	70 000,00
623	Pub., publications, relations publiques	0,00	0,00	0,00	9 000,00	0,00	0,00	0,00	54 000,00
624	Transports biens, transports collectifs	0,00	0,00	0,00	0,00	0,00	0,00	0,00	1 000,00
628	Divers	0,00	0,00	0,00	190 000,00	0,00	0,00	123 000,00	0,00
657	Charges intervent° cpt prop. - Subvent°	0,00	0,00	0,00	0,00	0,00	0,00	0,00	5 000,00
658	Charges diverses de gestion courante	0,00	0,00	0,00	2 500,00	0,00	0,00	0,00	0,00
RECETTES		0,00	0,00	0,00	75 000,00	0,00	0,00	1 940 000,00	640 700,00
703	Redevances utilisation du domaine	0,00	0,00	0,00	0,00	0,00	0,00	1 940 000,00	640 000,00
708	Autres produits	0,00	0,00	0,00	30 000,00	0,00	0,00	0,00	0,00
758	Produits divers de gestion courante	0,00	0,00	0,00	45 000,00	0,00	0,00	0,00	700,00

(1) Détailler les comptes à trois chiffres.

IV – ANNEXES	IV
A – PRESENTATION CROISEE – SECTION DE FONCTIONNEMENT – PRESENTATION DETAILLEE	A2.938

FONCTION 8 – Transports (suite 3)

Article / compte nature (1)	Libellé	85 Infrastructures					86 Liaisons multimodales	87 Circulations douces	89 Sécurité	TOTAL DU CHAPITRE
		851 Gares, autres infrastructures routières	852 Gares et autres infrastructures ferrov.	853 Haltes, autres infrastructures fluviales	854 Ports, autres infrastructures portuaires	855 Aéroports et autres infrastructures				
DEPENSES		745 056,00	0,00	0,00	0,00	0,00	0,00	0,00	65 814 531,00	
606	Achats non stockés de matières et fourni	0,00	0,00	0,00	0,00	0,00	0,00	0,00	438 800,00	
611	Contrats de prestations de services	325 056,00	0,00	0,00	0,00	0,00	0,00	0,00	551 056,00	
613	Locations	280 000,00	0,00	0,00	0,00	0,00	0,00	0,00	414 300,00	
615	Entretien et réparations	0,00	0,00	0,00	0,00	0,00	0,00	0,00	6 135 375,00	
617	Etudes et recherches	120 000,00	0,00	0,00	0,00	0,00	0,00	0,00	200 000,00	
618	Divers	0,00	0,00	0,00	0,00	0,00	0,00	0,00	500,00	
622	Rémunérations intermédiaires, honoraires	0,00	0,00	0,00	0,00	0,00	0,00	0,00	70 000,00	
623	Pub., publications, relations publiques	20 000,00	0,00	0,00	0,00	0,00	0,00	0,00	83 000,00	
624	Transports biens, transports collectifs	0,00	0,00	0,00	0,00	0,00	0,00	0,00	1 000,00	
628	Divers	0,00	0,00	0,00	0,00	0,00	0,00	0,00	313 000,00	
657	Charges intervent ^e cpt prop. - Subvent ^e	0,00	0,00	0,00	0,00	0,00	0,00	0,00	205 000,00	
658	Charges diverses de gestion courante	0,00	0,00	0,00	0,00	0,00	0,00	0,00	57 402 500,00	
RECETTES		4 621 723,00	0,00	0,00	0,00	0,00	0,00	0,00	7 277 423,00	
703	Redevances utilisation du domaine	0,00	0,00	0,00	0,00	0,00	0,00	0,00	2 580 000,00	
708	Autres produits	100 000,00	0,00	0,00	0,00	0,00	0,00	0,00	130 000,00	
758	Produits divers de gestion courante	4 521 723,00	0,00	0,00	0,00	0,00	0,00	0,00	4 567 423,00	

(1) Détailler les comptes à trois chiffres.

IV – ANNEXES	IV
ANNEXES PATRIMONIALES – ETAT DE LA DETTE – REPARTITION PAR NATURE DE DETTE	B1.2

B1.2 – REPARTITION PAR NATURE DE DETTE (hors 16449 et 166)

Nature (Pour chaque ligne, indiquer le numéro de contrat)	Emprunts et dettes à l'origine du contrat													
	Organisme prêteur ou chef de file	Date de signature	Date d'émission ou date de mobilisation (1)	Date du premier remboursement	Nominal (2)	Type de taux d'intérêt (3)	Index (4)	Taux initial		Devise	Périodicité des remboursements (6)	Profil d'amortissement (7)	Possibilité de remboursement anticipé O/N	Catégorie d'emprunt (8)
								Niveau de taux (5)	Taux actuariel					
163 Emprunts obligataires (Total)					480 000 000,00									
067 - 602 (602)	Agence France Locale	16/10/2015	20/12/2015	20/03/2016	10 000 000,00	F	FIXE	1,380	1,424		T	C	N	A-1
1190-1192 - 605 (605)	Agence France Locale	05/11/2019	20/12/2019	20/03/2020	20 000 000,00	F	FIXE	0,240	0,320		T	C	N	A-1
1508 - 606 (606)	Agence France Locale	05/10/2020	20/10/2020	20/12/2020	20 000 000,00	F	FIXE	0,340	0,345		T	C	N	A-1
1820 - 607 (607)	Agence France Locale	09/07/2021	26/07/2021	20/09/2021	10 000 000,00	F	FIXE	0,470	0,478		T	C	N	A-1
202 (202)	EMPRUNT OBLIGATAIRE	22/07/2014	24/07/2014	24/07/2034	50 000 000,00	F	FIXE	2,810	2,809		X	F	N	A-1
220/0048662 - 603 (603)	Agence France Locale	25/11/2016	20/12/2016	20/03/2017	20 000 000,00	V	EURIBOR03M	0,460	0,469		T	C	N	A-1
2225-2226 - 609 (609)	Agence France Locale	29/06/2022	20/06/2023	20/09/2023	20 000 000,00	V	EURIBOR03M	0,340	4,457		T	C	N	A-1
500 (500)	EMPRUNT OBLIGATAIRE	25/07/2014	29/07/2014	29/07/2030	30 000 000,00	F	FIXE	2,700	2,698		X	F	N	A-1
600 (600)	Agence France Locale	16/06/2015	20/06/2015	20/06/2016	30 000 000,00	V	EURIBOR12M	0,732	0,792		A	C	N	A-1
6006 (6006)	EMPRUNT OBLIGATAIRE	16/07/2013	18/07/2013	18/07/2033	65 000 000,00	F	FIXE	3,500	3,498		X	F	N	A-1
608 (608)	Agence France Locale	01/12/2021	20/12/2021	20/03/2022	20 000 000,00	F	FIXE	0,495	0,503		T	C	N	A-1
610 (610)	Agence France Locale	04/11/2022	29/12/2022	20/05/2023	40 000 000,00	V	EURIBOR03M	1,998	3,720		T	C	N	A-1
611 (611)	Agence France Locale	06/07/2023	20/07/2023	20/10/2023	30 000 000,00	V	EURIBOR03M	4,330	3,483		T	C	N	A-1
612-3114/0048862 (612)	Agence France Locale	16/11/2023	20/12/2023	20/03/2024	20 000 000,00	V	EURIBOR03M	4,673	3,230		T	C	N	A-1
68 - 601 (601)	Agence France Locale	16/10/2015	20/12/2015	20/03/2016	10 000 000,00	V	EURIBOR03M	0,265	0,514		T	C	N	A-1
780.134/00014 - 6000 (6000)	EMPRUNT OBLIGATAIRE	03/11/2005	13/12/2005	13/12/2006	20 000 000,00	V	EURIBOR12M	3,931	1,913		A	C	N	A-1
787/795-604 (604)	Agence France Locale	21/11/2018	28/12/2018	20/06/2019	10 000 000,00	V	EONIA	-0,156	0,161		T	C	N	A-1
909.676/00013 - 6002 (6002)	EMPRUNT OBLIGATAIRE	08/11/2006	15/12/2006	15/12/2007	20 000 000,00	V	EURIBOR12M	4,910	1,869		A	C	N	A-1
914.396/00012 - 6003 (6003)	EMPRUNT OBLIGATAIRE	28/11/2007	20/12/2007	20/12/2008	10 000 000,00	V	EURIBOR12M	3,307	1,377		A	C	N	A-1
915.188/00022 - 6004 (6004)	EMPRUNT OBLIGATAIRE	01/12/2008	19/12/2008	19/12/2009	10 000 000,00	V	EURIBOR12M	2,240	1,843		A	C	N	A-1
FR0010145789 - 5000 (5000)	EMPRUNT OBLIGATAIRE	13/12/2004	22/12/2004	22/12/2005	15 000 000,00	V	EURIBOR12M	0,030	2,029		A	C	N	A-1
164 Emprunts auprès des établissements financiers (Total)					554 981 433,29									
1641 Emprunts en euros (total)					534 981 433,29									
0031662M-C 701578-1089 (1089)	Crédit Foncier	24/10/2011	31/10/2011	31/01/2012	10 000 000,00	F	FIXE	4,310	4,386		T	C	N	A-1
0102120101000202-13019 (13019)	Crédit Mutuel	03/04/2007	31/12/2016	31/01/2017	379 015,26	F	FIXE	4,000	4,076		M	P	N	A-1
042 2713348 01 (321)	ARKEA BANQUES ENTREPRISES	10/12/2021	29/12/2021	30/03/2022	7 000 000,00	V	EURIBOR03M	-0,358	2,527		T	C	N	A-1
1129600 - 3393 (3393)	Caisse des Dépôts et Consignation	05/01/2009	01/02/2009	01/02/2010	7 000 000,00	F	FIXE	4,420	4,418		A	P	N	A-1
1259115 - 3396 (3396)	Caisse des Dépôts et Consignation	10/12/2013	01/01/2014	01/01/2015	9 023 433,00	V	LIVRETA	1,850	1,449		A	C	N	A-1
13020 (13020)	Crédit Mutuel	24/08/2022	06/01/2023	31/01/2023	203 13 400 000,00	F	FIXE	1,600	1,617		T	C	N	A-1

EUROMETROPOLE STRASBOURG - EUROMETROPOLE STRASBOURG - BP - 2024

Nature (Pour chaque ligne, indiquer le numéro de contrat)	Emprunts et dettes à l'origine du contrat													
	Organisme prêteur ou chef de file	Date de signature	Date d'émission ou date de mobilisation (1)	Date du premier remboursement	Nominal (2)	Type de taux d'intérêt (3)	Index (4)	Taux initial		Devise	Périodicité des remboursements (6)	Profil d'amortissement (7)	Possibilité de remboursement anticipé O/N	Catégorie d'emprunt (8)
								Niveau de taux (5)	Taux actuariel					
139401-13014 (13014)	Crédit Mutuel	26/10/2011	31/10/2011	31/01/2012	10 000 000,00	F	FIXE	4,250	4,298		T	C	N	A-1
19006 (19006)	Société Générale	20/10/2020	01/10/2021	01/01/2022	10 000 000,00	V	EURIBOR03M	-0,158	2,504		T	C	N	A-1
19007 (19007)	Société Générale	24/08/2021	29/12/2021	07/04/2022	16 000 000,00	V	EURIBOR03M	-0,249	2,639		T	C	N	A-1
19008 (19008)	Société Générale	13/12/2021	02/11/2022	02/02/2023	20 000 000,00	V	EURIBOR03M	-0,334	3,464		T	C	N	A-1
200 (200)	BNP Paribas	11/04/2011	18/04/2011	18/07/2011	10 000 000,00	V	EURIBOR03M	2,348	0,879		T	C	N	A-1
201 (201)	BNP Paribas	15/06/2012	29/06/2012	29/09/2012	4 000 000,00	F	FIXE	4,950	5,036		T	P	N	A-1
2013-2028 - 400 (400)	Deutsche Pfandbriefbank Aktiengesellschaft	18/12/2013	30/12/2013	30/03/2014	30 000 000,00	V	EURIBOR03M	1,570	1,071		T	C	N	A-1
2016-2032 - 401 (401)	Deutsche Pfandbriefbank Aktiengesellschaft	08/12/2016	31/03/2017	30/06/2017	20 000 000,00	V	EURIBOR03M	0,019	0,356		T	P	N	A-1
2669/103/100 - 19005 (19005)	Société Générale	14/10/2020	02/11/2020	02/02/2021	10 000 000,00	V	EURIBOR03M	-0,158	2,740		T	C	N	A-1
286660 - 3394 (3394)	Caisse des Dépôts et Consignation	19/12/2011	19/12/2011	01/03/2012	10 000 000,00	V	LIVRETA	3,250	2,090		T	C	N	A-1
286660 - 3395 (3395)	Caisse des Dépôts et Consignation	19/12/2011	01/03/2012	01/06/2012	15 000 000,00	F	FIXE	3,600	3,599		T	C	N	A-1
320 (320)	ARKEA BANQUES ENTREPRISES	15/10/2020	30/09/2021	30/09/2022	10 000 000,00	V	EURIBOR12M	-0,183	2,910		A	C	N	A-1
322 (322)	ARKEA BANQUES ENTREPRISES	10/12/2021	29/12/2021	30/03/2022	3 000 000,00	V	EURIBOR03M	-0,378	3,058		T	C	N	A-1
5068321 - 3397 (3397)	Caisse des Dépôts et Consignation	19/12/2014	01/01/2015	01/01/2016	33 300 000,00	V	LIVRETA	2,000	1,777		A	C	N	A-1
5068332 - 3398 (3398)	Caisse des Dépôts et Consignation	19/12/2014	01/01/2015	01/01/2016	14 900 000,00	V	LIVRETA	2,000	1,777		A	C	N	A-1
5171845 - 3399 (3399)	Caisse des Dépôts et Consignation	22/12/2016	01/01/2017	01/01/2018	22 397 086,00	F	FIXE	0,000	0,000		A	C	N	A-1
5187768 - 3400 (3400)	Caisse des Dépôts et Consignation	15/05/2017	01/07/2017	01/07/2018	8 955 353,00	F	FIXE	0,000	0,000		A	C	N	A-1
5504300-1095 (1095-48006-)	Caisse d'Epargne	02/01/2018	02/01/2018	02/04/2018	5 499 999,95	V	EURIBOR03M	0,192	1,058		T	C	N	A-1
6042993181 - 300 (300)	Landesbank Saar	25/07/2012	09/08/2012	09/02/2013	10 000 000,00	F	FIXE	3,030	3,052		S	C	N	A-1
63039113609 - 106 (106)	Crédit Agricole	12/11/2009	01/01/2017	31/01/2017	126 546,08	F	FIXE	3,990	4,071		M	P	N	A-1
9040973-1090 (1090)	Caisse d'Epargne	15/06/2012	30/06/2012	30/09/2012	3 000 000,00	F	FIXE	5,210	5,317		T	C	N	A-1
9451817-1092 (1092)	Caisse d'Epargne	02/11/2015	30/11/2015	29/02/2016	10 000 000,00	F	FIXE	1,500	1,508		T	C	N	A-1
9846826-C711108-1093 (1093)	Crédit Foncier	12/12/2016	31/01/2017	30/04/2017	20 000 000,00	F	FIXE	0,820	0,833		T	P	N	A-1
A0A09272-1088 (1088)	Caisse d'Epargne	15/12/2009	18/12/2009	18/03/2010	25 000 000,00	V	EURIBOR03M	1,073	0,692		T	P	N	A-1
CO2067-101 (101)	Crédit Agricole	15/12/2009	31/12/2009	31/03/2010	5 000 000,00	V	EURIBOR03M	0,450	0,817		T	C	N	A-1
CO8812-103 (103)	CACIB	02/11/2015	30/12/2016	31/03/2017	10 000 000,00	V	EURIBOR03M	0,391	0,732		T	C	N	A-1
CP0237-108 (108)	CACIB	18/12/2018	29/03/2019	30/06/2019	10 000 000,00	V	EURIBOR03M	-0,085	0,264		T	C	N	A-1
DD20298522 (323)	ARKEA BANQUES ENTREPRISES	29/07/2022	30/08/2022	30/11/2022	10 000 000,00	V	EURIBOR03M	0,400	3,016		T	C	N	A-1
J4220458-800 (800)	Crédit Coopératif	23/12/2019	27/12/2019	01/04/2020	20 000 000,00	F	FIXE	0,500	0,514		T	C	N	A-1
LA NEF (250)	SOCIETE FINANCIERE DE LA NEF	15/07/2021	27/07/2021	27/07/2022	204 000,00	F	FIXE	0,650	0,660		A	C	N	A-1

EUROMETROPOLE STRASBOURG - EUROMETROPOLE STRASBOURG - BP - 2024

Nature (Pour chaque ligne, indiquer le numéro de contrat)	Emprunts et dettes à l'origine du contrat													
	Organisme prêteur ou chef de file	Date de signature	Date d'émission ou date de mobilisation (1)	Date du premier remboursement	Nominal (2)	Type de taux d'intérêt (3)	Index (4)	Taux initial		Devise	Périodicité des remboursements (6)	Profil d'amortissement (7)	Possibilité de remboursement anticipé O/N	Catégorie d'emprunt (8)
								Niveau de taux (5)	Taux actuariel					
LBP-00002919 - 701 (701)	La Banque Postale	31/08/2017	15/09/2017	15/12/2017	10 000 000,00	V	EURIBOR03M	0,081	0,417		T	P	N	A-1
MIN529474EUR - 704 (704)	Caisse Française de Financement Local	08/11/2019	11/12/2020	01/04/2021	10 000 000,00	F	FIXE	0,380	0,386		T	C	N	A-1
MIS266847EUR - 9104 (9104)	Caisse Française de Financement Local	19/11/2009	09/12/2009	01/04/2010	10 000 000,00	V	EURIBOR03M	0,980	0,772		T	P	N	A-1
MON263796EUR - 9102 (9102)	Agence France Locale	16/12/2008	04/02/2009	01/06/2009	8 000 000,00	F	FIXE	4,090	4,214		T	C	N	A-1
MON514231EUR - 700 (700)	Caisse Française de Financement Local	29/11/2016	01/01/2017	01/01/2018	20 000 000,00	V	EURIBOR12M	0,034	1,341		A	P	N	A-1
MON532054EUR - 702 (702)	Caisse Française de Financement Local	08/11/2019	08/11/2019	01/04/2020	10 000 000,00	F	FIXE	0,300	0,301		T	C	N	A-1
MON545510eur - 705 (705)	Caisse Française de Financement Local	07/07/2022	17/08/2022	01/09/2023	20 000 000,00	V	EURIBOR12M	1,329	3,392		A	C	N	A-1
MPH532496EUR - 703 (703)	Caisse Française de Financement Local	08/11/2019	11/12/2019	01/01/2021	10 000 000,00	F	FIXE	0,150	0,152		A	C	N	A-1
ONE-9483769/9483776 - 19004 (1)	Société Générale	04/08/2017	11/08/2017	11/11/2017	10 000 000,00	V	EURIBOR03M	0,041	1,576		T	P	N	A-1
1643 Emprunts en devises (total)					0,00									
16441 Emprunts assortis d'une option de tirage sur ligne de trésorerie (total)					20 000 000,00									
MIN546063EUR (TIR-1-706)	La Banque Postale	04/12/2023	28/12/2023	31/01/2024	20 000 000,00	V	ESTER	0,920	4,544		X	F	N	A-1
165 Dépôts et cautionnements reçus (Total)					0,00									
167 Emprunts et dettes assortis de conditions particulières (Total)					0,00									
1671 Avances consolidées du Trésor (total)					0,00									
1672 Emprunts sur comptes spéciaux du Trésor (total)					0,00									
1675 Dettes pour METP et PPP (total)					0,00									
1676 Dettes envers locataires-acquéreurs (total)					0,00									
1678 Autres emprunts et dettes (total)					0,00									
168 Emprunts et dettes assimilés (Total)					205 000									

EUROMETROPOLE STRASBOURG - EUROMETROPOLE STRASBOURG - BP - 2024

Nature (Pour chaque ligne, indiquer le numéro de contrat)	Emprunts et dettes à l'origine du contrat													
	Organisme prêteur ou chef de file	Date de signature	Date d'émission ou date de mobilisation (1)	Date du premier remboursement	Nominal (2)	Type de taux d'intérêt (3)	Index (4)	Taux initial		Devise	Périodicité des remboursements (6)	Profil d'amortissement (7)	Possibilité de remboursement anticipé O/N	Catégorie d'emprunt (8)
								Niveau de taux (5)	Taux actuariel					
1681 Autres emprunts (total) (9)					0,00									
1682 Bons à moyen terme négociables (total)					0,00									
1687 Autres dettes (total)					0,00									
Total général					1 034 981 433,29									

(1) Si un emprunt donne lieu à plusieurs mobilisations, indiquer la date de la première mobilisation.

(2) Nominal : montant emprunté à l'origine.

(3) Type de taux d'intérêt : F : fixe ; V : variable simple ; C : complexe ; R : préfixé (c'est-à-dire un taux variable qui n'est pas seulement défini comme la simple addition d'un taux usuel de référence et d'une marge exprimée en point de pourcentage).

(4) Mentionner le ou les types d'index (ex : Euribor 3 mois).

(5) Indiquer le niveau de taux à l'origine du contrat.

(6) Indiquer la périodicité des remboursements : A : annuelle , B : bimestrielle, T : trimestrielle, X autre.

(7) Indiquer C pour amortissement constant, P pour amortissement progressif, F pour *in fine*, X pour autres à préciser.

(8) Catégorie d'emprunt à l'origine. Exemple A-1 (cf. la classification des emprunts suivant la typologie de la circulaire IOCB1015077C du 25 juin 2010 sur les produits financiers offerts aux collectivités territoriales).

(9) Y compris les avances remboursables consenties au titre de l'article 25 de la loi n°2020-935 du 30 juillet 2020 de finances rectificative pour 2020, portant attribution des avances remboursables sur les recettes fiscales prévues aux articles 1594 A et 1595 du code général des impôts

IV – ANNEXES	IV
ANNEXES PATRIMONIALES – ETAT DE LA DETTE – REPARTITION PAR NATURE DE DETTE	B1.2

B1.2 – REPARTITION PAR NATURE DE DETTE (hors 16449 et 166) (suite)

Nature (Pour chaque ligne, indiquer le numéro de contrat)	Couverture ? O/N (11)	Montant couvert	Catégorie d'emprunt après couverture éventuelle (12)	Capital restant dû au 01/01/N	Durée résiduelle (en années)	Emprunts et dettes au 01/01/N			Annuité de l'exercice			ICNE de l'exercice
						Type de taux (13)	Taux d'intérêt		Capital	Charges d'intérêt (16)	Intérêts perçus (le cas échéant) (17)	
							Index (14)	Niveau de taux d'intérêt à la date de vote du budget (15)				
163 Emprunts obligataires (Total)		3 000 000,00		359 708 333,24					19 250 000,00	11 477 792,73	0,00	2 751 334,05
067 - 602 (602)	N	0,00	A-1	4 666 666,56	6,97	F	FIXE	1,380	666 666,68	61 965,83	0,00	1 840,00
1190-1192 - 605 (605)	N	0,00	A-1	14 666 666,72	10,97	F	FIXE	0,240	1 333 333,32	34 566,67	0,00	1 822,22
1508 - 606 (606)	N	0,00	A-1	15 666 666,71	11,72	F	FIXE	0,340	1 333 333,32	52 426,11	0,00	1 624,44
1820 - 607 (607)	N	0,00	A-1	8 333 333,30	12,47	F	FIXE	0,470	666 666,68	38 624,86	0,00	1 201,11
202 (202)	N	0,00	A-1	50 000 000,00	10,56	F	FIXE	2,810	0,00	1 405 000,00	0,00	619 739,73
220/0048662 - 603 (603)	N	0,00	A-1	10 666 666,76	7,98	V	EURIBOR03M	4,398	1 333 333,32	435 293,01	0,00	10 812,42
2225-2226 - 609 (609)	N	0,00	A-1	19 500 000,00	19,48	V	EURIBOR03M	4,348	1 000 000,00	838 592,40	0,00	26 522,83
500 (500)	N	0,00	A-1	30 000 000,00	6,58	F	FIXE	2,700	0,00	810 000,00	0,00	346 191,78
600 (600)	N	0,00	A-1	14 000 000,00	6,47	V	EURIBOR12M	4,780	2 000 000,00	680 353,33	0,00	249 969,85
6006 (6006)	N	0,00	A-1	65 000 000,00	9,55	F	FIXE	3,500	0,00	2 275 000,00	0,00	1 040 890,41
608 (608)	N	0,00	A-1	17 333 333,36	12,98	F	FIXE	0,495	1 333 333,32	84 713,74	0,00	2 640,00
610 (610)	N	0,00	A-1	38 500 000,00	19,14	V	EURIBOR03M	4,442	2 000 000,00	1 640 895,05	0,00	181 234,67
611 (611)	N	0,00	A-1	29 625 000,00	19,55	V	EURIBOR03M	4,659	1 500 000,00	1 357 046,13	0,00	224 475,00
612-3114/0048862 (612)	N	0,00	A-1	20 000 000,00	19,97	V	EURIBOR03M	4,673	1 000 000,00	887 219,06	0,00	23 528,33
68 - 601 (601)	N	0,00	A-1	4 666 666,56	6,97	V	EURIBOR03M	4,438	666 666,68	190 951,37	0,00	4 687,23
780.134/00014 - 6000 (6000)	N	0,00	A-1	2 000 000,00	1,96	V	EURIBOR12M	3,781	1 000 000,00	76 880,33	0,00	1 399,51
787/795-604 (604)	N	0,00	A-1	6 833 333,27	10,22	V	EURIBOR03M	4,238	666 666,68	271 042,89	0,00	6 247,11
909.676/00013 - 6002 (6002)	N	3 000 000,00	B-1	3 000 000,00	2,96	V	TAUX STRUCTURES	3,250	1 000 000,00	116 936,28	0,00	2 582,00
914.396/00012 - 6003 (6003)	N	0,00	A-1	2 000 000,00	3,97	V	EURIBOR12M	3,663	500 000,00	74 481,00	0,00	1 324,18
915.188/00022 - 6004 (6004)	N	0,00	A-1	2 500 000,00	4,97	V	EURIBOR12M	4,644	500 000,00	118 035,00	0,00	2 601,23
FR0010145789 - 5000 (5000)	N	0,00	A-1	750 000,00	0,98	V	EURIBOR12M	3,632	750 000,00	27 769,67	0,00	0,00
164 Emprunts auprès des établissements financiers (Total)		0,00		320 941 831,70					33 496 311,12	8 278 789,09	0,00	2 461 926,48
1641 Emprunts en euros (total)		0,00		300 941 831,70					33 496 311,12	8 196 087,98	0,00	2 461 926,48
0031662M-C 701578-1089 (1089)	N	0,00	A-1	1 999 999,84	2,84	F	FIXE	4,310	666 666,68	75 424,99	0,00	9 681,88
0102120101000202-13019 (13019)	N	0,00	A-1	137 339,19	3,25	F	FIXE	4,000	40 375,96	4 758,68	0,00	10,43
042 2713348 01 (321)	N	0,00	A-1	6 066 666,64	13,00	V	EURIBOR03M	4,109	466 666,68	199 104,08	0,00	879,20
1129600 - 3393 (3393)	N	0,00	A-1	620 778,44	20,08	F	FIXE	4,420	620 778,44	27 438,38	0,00	0,00

EUROMETROPOLE STRASBOURG - EUROMETROPOLE STRASBOURG - BP - 2024

Nature (Pour chaque ligne, indiquer le numéro de contrat)	Emprunts et dettes au 01/01/N											
	Couverture ? O/N (11)	Montant couvert	Catégorie d'emprunt après couverture éventuelle (12)	Capital restant dû au 01/01/N	Durée résiduelle (en années)	Taux d'intérêt			Annuité de l'exercice			ICNE de l'exercice
						Type de taux (13)	Index (14)	Niveau de taux d'intérêt à la date de vote du budget (15)	Capital	Charges d'intérêt (16)	Intérêts perçus (le cas échéant) (17)	
1259115 - 3396 (3396)	N	0,00	A-1	3 609 373,20	5,00	V	LIVRETA	2,600	601 562,20	93 843,70	0,00	108 281,20
13020 (13020)	N	0,00	A-1	12 730 000,00	18,83	F	FIXE	1,600	670 000,00	199 660,00	0,00	32 509,57
139401-13014 (13014)	N	0,00	A-1	1 999 999,84	2,83	F	FIXE	4,250	666 666,68	74 374,99	0,00	9 547,10
19006 (19006)	N	0,00	A-1	8 666 666,64	12,75	V	EURIBOR03M	4,305	666 666,68	285 662,90	0,00	59 186,67
19007 (19007)	N	0,00	A-1	14 600 000,00	18,02	V	EURIBOR03M	4,272	800 000,00	501 006,25	0,00	102 856,00
19008 (19008)	N	0,00	A-1	19 000 000,00	18,84	V	EURIBOR03M	4,202	1 000 000,00	769 206,47	0,00	121 230,00
200 (200)	N	0,00	A-1	1 666 666,50	2,30	V	EURIBOR03M	4,692	666 666,68	65 414,27	0,00	8 122,19
201 (201)	N	0,00	A-1	1 212 316,11	3,49	F	FIXE	4,950	325 347,97	54 032,27	0,00	365,87
2013-2028 - 400 (400)	N	0,00	A-1	10 000 000,00	4,99	V	EURIBOR03M	5,185	2 000 000,00	471 108,04	0,00	1 891,65
2016-2032 - 401 (401)	N	0,00	A-1	11 495 752,62	8,25	V	EURIBOR03M	4,275	1 326 643,29	458 742,93	0,00	942,52
2669/103/100 - 19005 (19005)	N	0,00	A-1	7 999 999,96	11,84	V	EURIBOR03M	4,322	666 666,68	329 566,91	0,00	50 856,67
286660 - 3394 (3394)	N	0,00	A-1	1 999 999,84	2,92	V	LIVRETA	4,000	666 666,68	68 973,84	0,00	4 525,27
286660 - 3395 (3395)	N	0,00	A-1	3 250 000,00	3,17	F	FIXE	3,600	1 000 000,00	102 131,39	0,00	6 882,77
320 (320)	N	0,00	A-1	8 666 666,66	12,75	V	EURIBOR12M	3,226	666 666,67	284 246,44	0,00	60 884,00
322 (322)	N	0,00	A-1	2 600 000,00	13,00	V	EURIBOR03M	4,062	200 000,00	102 313,24	0,00	518,27
5068321 - 3397 (3397)	N	0,00	A-1	19 980 000,00	11,00	V	LIVRETA	3,000	1 665 000,00	599 400,00	0,00	732 600,00
5068332 - 3398 (3398)	N	0,00	A-1	8 940 000,00	11,00	V	LIVRETA	3,000	745 000,00	268 200,00	0,00	327 800,00
5171845 - 3399 (3399)	N	0,00	A-1	15 677 960,20	13,00	F	FIXE	0,000	1 119 854,30	0,00	0,00	0,00
5187768 - 3400 (3400)	N	0,00	A-1	6 268 747,10	13,50	F	FIXE	0,000	447 767,65	0,00	0,00	0,00
5504300-1095 (1095-48006-)	N	0,00	A-1	1 666 666,65	2,25	V	EURIBOR03M	4,307	666 666,67	62 301,80	0,00	9 964,22
6042993181 - 300 (300)	N	0,00	A-1	2 666 666,74	3,61	F	FIXE	3,030	666 666,66	75 750,00	0,00	23 877,72
63039113609 - 106 (106)	N	0,00	A-1	16 776,10	0,91	F	FIXE	3,990	16 776,10	336,54	0,00	0,00
9040973-1090 (1090)	N	0,00	A-1	700 000,00	3,50	F	FIXE	5,210	200 000,00	32 562,50	0,00	72,36
9451817-1092 (1092)	N	0,00	A-1	4 666 666,56	6,91	F	FIXE	1,500	666 666,68	66 250,00	0,00	5 333,33
9846826-C711108-1093 (1093)	N	0,00	A-1	11 303 396,15	8,08	F	FIXE	0,820	1 329 772,62	88 605,78	0,00	13 778,78
A0A09272-1088 (1088)	N	0,00	A-1	2 038 169,72	0,96	V	EURIBOR01M	4,274	2 038 169,72	47 499,87	0,00	0,00
CO2067-101 (101)	N	0,00	A-1	333 333,33	1,00	V	EURIBOR03M	4,375	333 333,33	8 729,90	0,00	0,00
CO8812-103 (103)	N	0,00	A-1	5 333 333,33	8,00	V	EURIBOR03M	4,645	666 666,66	219 824,78	0,00	428,89
CP0237-108 (108)	N	0,00	A-1	6 833 333,27	10,25	V	EURIBOR03M	4,185	666 666,68	254 426,24	0,00	487,95
DD20298522 (323)	N	0,00	A-1	9 375 000,00	18,66	V	EURIBOR03M	4,445	500 000,00	336 861,63	0,00	25 594,02
J4220458-800 (800)	N	0,00	A-1	15 000 000,05	11,00	F	FIXE	0,500	1 333 333,32	72 500,00	0,00	17 083,33
LA NEF (250)	N	0,00	A-1	3 466 666,66	12,58	F	FIXE	0,650	266 666,67	22 533,33	0,00	8 914,29
LBP-00002919 - 701 (701)	N	0,00	A-1	5 862 474,38	8,71	V	EURIBOR03M	4,335	665 851,39	238 531,41	0,00	7 955,80
MIN529474EUR - 704 (704)	N	0,00	A-1	8 166 666,63	12,00	F	FIXE	0,380	666 666,68	30 584,72	0,00	7 283,33
MIS266847EUR - 9104 (9104)	N	0,00	A-1	882 792,69	20,8	V	EURIBOR01M	4,344	705 113,12	21 610,02	0,00	534,58
MON263796EUR - 9102 (9102)	N	0,00	A-1	133 333,53	0,17	F	FIXE	4,090	133 333,53	1 378,48	0,00	0,00

EUROMETROPOLE STRASBOURG - EUROMETROPOLE STRASBOURG - BP - 2024

Nature (Pour chaque ligne, indiquer le numéro de contrat)	Emprunts et dettes au 01/01/N											
	Couverture ? O/N (11)	Montant couvert	Catégorie d'emprunt après couverture éventuelle (12)	Capital restant dû au 01/01/N	Durée résiduelle (en années)	Taux d'intérêt			Annuité de l'exercice			ICNE de l'exercice
						Type de taux (13)	Index (14)	Niveau de taux d'intérêt à la date de vote du budget (15)	Capital	Charges d'intérêt (16)	Intérêts perçus (le cas échéant) (17)	
MON514231EUR - 700 (700)	N	0,00	A-1	12 079 024,36	8,00	V	EURIBOR12M	3,508	1 330 346,48	429 617,34	0,00	410 449,01
MON532054EUR- 702 (702)	N	0,00	A-1	7 499 999,95	11,00	F	FIXE	0,300	666 666,68	22 112,50	0,00	5 238,89
MON545510eur - 705 (705)	N	0,00	A-1	19 000 000,00	18,67	V	EURIBOR12M	4,349	1 000 000,00	840 081,83	0,00	243 634,00
MPH532496EUR - 703 (703)	N	0,00	A-1	7 999 999,99	11,00	F	FIXE	0,150	666 666,67	12 166,67	0,00	11 183,33
ONE-9483769/9483776 - 19004 (1)	N	0,00	A-1	6 728 598,83	8,61	V	EURIBOR03M	4,357	614 618,22	277 212,87	0,00	30 541,39
1643 Emprunts en devises (total)		0,00		0,00					0,00	0,00	0,00	0,00
16441 Emprunts assortis d'une option de tirage sur ligne de trésorerie (total) (10)		0,00		20 000 000,00					0,00	82 701,11	0,00	0,00
MIN546063EUR (TIR-1-706)	N	0,00	A-1	20 000 000,00	0,08	V	EONIA	0,920	0,00	82 701,11	0,00	0,00
165 Dépôts et cautionnements reçus (Total)		0,00		0,00					0,00	0,00	0,00	0,00
167 Emprunts et dettes assortis de conditions particulières (Total)		0,00		0,00					0,00	0,00	0,00	0,00
1671 Avances consolidées du Trésor (total)		0,00		0,00					0,00	0,00	0,00	0,00
1672 Emprunts sur comptes spéciaux (total)		0,00		0,00					0,00	0,00	0,00	0,00
1675 Dettes pour METP et PPP (total)		0,00		0,00					0,00	0,00	0,00	0,00
1676 Dettes envers locataires-acquéreurs (total)		0,00		0,00					0,00	0,00	0,00	0,00
1678 Autres emprunts et dettes (total)		0,00		0,00					0,00	0,00	0,00	0,00
168 Emprunts et dettes assimilés (Total)		0,00		0,00					0,00	0,00	0,00	0,00
1681 Autres emprunts (total)		0,00		0,00					0,00	0,00	0,00	0,00
1682 Bons à moyen terme négociables (total)		0,00		0,00					0,00	0,00	0,00	0,00
1687 Autres dettes (total)		0,00		0,00					0,00	0,00	0,00	0,00
Total général		3 000 000,00		680 650 164,94					52 746 311,12	19 756 581,82	0,00	5 213 260,53

(10) S'agissant des emprunts assortis d'une ligne de trésorerie, il faut faire ressortir le remboursement du capital de la dette prévue pour l'exercice correspondant au véritable endettement.

(11) Si l'emprunt est soumis à couverture, il convient de compléter le tableau « détail des opérations de couverture ».

(12) Catégorie d'emprunt. Exemple A-1 (cf. la classification des emprunts suivant la typologie de la circulaire IOCB1015077C du 25 juin 2010 sur les produits financiers offerts aux collectivités territoriales).

(13) Type de taux d'intérêt après opérations de couverture : F : fixe ; V : variable simple ; C : complexe (c'est-à-dire un taux variable qui n'est pas seulement défini comme la simple addition d'un taux usuel de référence et d'une marge exprimée en point de pourcentage).

(14) Mentionner l'index en cours au 01/01/N après opérations de couverture.

(15) Taux après opérations de couverture éventuelles. Pour les emprunts à taux variable, indiquer le niveau à la date de vote du budget.

(16) Il s'agit des intérêts dus au titre du contrat initial et comptabilisés à l'article 66111 « Intérêts réglés à l'échéance » (intérêts décaissés) et intérêts éventuels dus au titre du contrat d'échange éventuel et comptabilisés à l'article 668.

(17) Indiquer les intérêts éventuellement reçus au titre du contrat d'échange éventuel et comptabilisés au 768.

IV – ANNEXES	IV
ANNEXES PATRIMONIALES – ETAT DE LA DETTE – REPARTITION DES EMPRUNTS PAR STRUCTURE DE TAUX	B1.3

B1.3 – REPARTITION DES EMPRUNTS PAR STRUCTURE DE TAUX (HORS A1)

Emprunts ventilés par structure de taux selon le risque le plus élevé (Pour chaque ligne, indiquer le numéro de contrat) (1)	Organisme prêteur ou chef de file	Nominal (2)	Capital restant dû au 01/01/N (3)	Type d'indices (4)	Durée du contrat	Dates des périodes bonifiées	Taux minimal (5)	Taux maximal (6)	Coût de sortie (7)	Taux maximal après couverture éventuelle (8)	Niveau du taux à la date de vote du budget (9)	Intérêts à payer au cours de l'exercice (10)	Intérêts à percevoir au cours de l'exercice (le cas échéant) (11)	% par type de taux selon le capital restant dû
Echange de taux, taux variable simple plafonné (cap) ou encadré (tunnel) (A)														
TOTAL (A)		0,00	0,00						0,00			0,00	0,00	0,00
Barrière simple (B)														
909.676/00013 - 6002 (6002)	EMPRUNT OBLIGATAIRE	3 000 000,00 17 000 000,00	3 000 000,00 0,00	1	20,00		EURIBOR12M+0,0295	EURIBOR12M+0,0295	8 033,22	EURIBOR12M	3,250	116 936,28	0,00	0,44
TOTAL (B)		20 000 000,00	3 000 000,00						8 033,22			116 936,28	0,00	0,44
Option d'échange (C)														
TOTAL (C)		0,00	0,00						0,00			0,00	0,00	0,00
Multiplieur jusqu'à 3 ou multiplieur jusqu'à 5 capé (D)														
TOTAL (D)		0,00	0,00						0,00			0,00	0,00	0,00
Multiplieur jusqu'à 5 (E)														
TOTAL (E)		0,00	0,00						0,00			0,00	0,00	0,00
Autres types de structures (F)														
TOTAL (F)		0,00	0,00						0,00			0,00	0,00	0,00
TOTAL GENERAL		20 000 000,00	3 000 000,00						8 033,22			116 936,28	0,00	0,44

(1) Répartir les emprunts selon le type de structure de taux (de A à F selon la classification de la charte de bonne conduite) en fonction du risque le plus élevé à courir sur toute la durée de vie du contrat de prêt et après opérations de couverture éventuelles.

(2) Nominal : montant emprunté à l'origine. En cas de couverture partielle d'un emprunt, indiquer séparément sur deux lignes la part du nominal couvert et la part non couverte.

(3) En cas de couverture partielle d'un emprunt, indiquer séparément sur deux lignes la part du capital restant dû couvert et la part non couverte.

(4) Indiquer la classification de l'indice sous-jacent suivant la typologie de la circulaire du 25 juin 2010 sur les produits financiers (de 1 à 6). 1 : Indice zone euro / 2 : Indices inflation française ou zone euro ou écart entre ces indices / 3 : Ecart indice zone euro / 4 : Indices hors zone euro ou écart d'indices dont l'un est hors zone euro / 5 : écarts d'indices hors zone euro / 6 : autres indices.

(5) Taux hors opération de couverture. Indiquer le montant, l'index ou la formule correspondant au taux minimal du contrat de prêt sur toute la durée du contrat.

(6) Taux hors opération de couverture. Indiquer le montant, l'index ou la formule correspondant au taux maximal du contrat de prêt sur toute la durée du contrat.

(7) Coût de sortie : indiquer le montant de l'indemnité contractuelle de remboursement définitif de l'emprunt au 01/01/N ou le cas échéant, à la prochaine date d'échéance.

(8) Montant, index ou formule.

(9) Indiquer le niveau de taux après opérations de couverture éventuelles. Pour les emprunts à taux variables, indiquer le niveau du taux à la date de vote du budget.

(10) Indiquer les intérêts à payer au titre du contrat initial et comptabilisés à l'article 66111 et des intérêts éventuels à payer au titre du contrat d'échange et comptabilisés à l'article 668.

(11) Indiquer les intérêts à percevoir au titre du contrat d'échange et comptabilisés au 768.

IV – ANNEXES	IV
ANNEXES PATRIMONIALES – ETAT DE LA DETTE – TYPOLOGIE DE LA REPARTITION DE L'ENCOURS	B1.4

B1.4 – TYPOLOGIE DE LA REPARTITION DE L'ENCOURS (1)

Indices sous-jacents		(1) Indices zone euro	(2) Indices inflation française ou zone euro ou écart entre ces indices	(3) Ecart d'indices zone euro	(4) Indices hors zone euro et écarts d'indices dont l'un est un indice hors zone euro	(5) Ecart d'indices hors zone euro	(6) Autres indices
Structure							
(A) Taux fixe simple. Taux variable simple. Echange de taux fixe contre taux variable ou inversement. Echange de taux structuré contre taux variable ou taux fixe (sens unique). Taux variable simple plafonné (cap) ou encadré (tunnel)	Nombre de produits	66	0	0	0	0	
	% de l'encours	99,53	0,00	0,00	0,00	0,00	
	Montant en euros	677 650 164,94	0,00	0,00	0,00	0,00	
(B) Barrière simple. Pas d'effet de levier	Nombre de produits	1	0	0	0	0	
	% de l'encours	0,44	0,00	0,00	0,00	0,00	
	Montant en euros	3 000 000,00	0,00	0,00	0,00	0,00	
(C) Option d'échange (swaption)	Nombre de produits	0	0	0	0	0	
	% de l'encours	0,00	0,00	0,00	0,00	0,00	
	Montant en euros	0,00	0,00	0,00	0,00	0,00	
(D) Multiplicateur jusqu'à 3 ; multiplicateur jusqu'à 5 capé	Nombre de produits	0	0	0	0	0	
	% de l'encours	0,00	0,00	0,00	0,00	0,00	
	Montant en euros	0,00	0,00	0,00	0,00	0,00	
(E) Multiplicateur jusqu'à 5	Nombre de produits	0	0	0	0	0	
	% de l'encours	0,00	0,00	0,00	0,00	0,00	
	Montant en euros	0,00	0,00	0,00	0,00	0,00	
(F) Autres types de structures	Nombre de produits						0
	% de l'encours						0,00
	Montant en euros						0,00

(1) Cette annexe retrace le stock de dette au 01/01/N après opérations de couverture éventuelles.

IV – ANNEXES	IV
ANNEXES PATRIMONIALES – ETAT DE LA DETTE – DETAIL DES OPERATIONS DE COUVERTURE	B1.5

B1.5 – DETAIL DES OPERATIONS DE COUVERTURE (1)

Instruments de couverture (Pour chaque ligne, indiquer le numéro de contrat)	Emprunt couvert			Instrument de couverture									
	Référence de l'emprunt couvert	Capital restant dû au 01/01/N	Date de fin du contrat	Organisme co-contractant	Type de couverture (3)	Nature de la couverture (change ou taux)	Notionnel de l'instrument de couverture	Date de début du contrat	Date de fin du contrat	Périodicité de règlement des intérêts (4)	Montant des commissions diverses	Primes éventuelles	
												Primes payées pour l'achat d'option	Primes reçues pour la vente d'option
Taux fixe (total)		0,00					0,00				0,00	0,00	0,00
Taux variable simple (total)		0,00					0,00				0,00	0,00	0,00
Taux complexe (total) (2)		3 000 000,00					3 000 000,00				0,00	0,00	0,00
2675351C / P21359OBAR (6002)	909.676/00013 - 6002 (6002)	3 000 000,00	15/12/2026	CACIB	SWAP	Taux	3 000 000,00	15/12/2008	15/12/2026	A	0,00	0,00	0,00
Total		3 000 000,00					3 000 000,00				0,00	0,00	0,00

(1) Si un instrument couvre plusieurs emprunts, distinguer une ligne par emprunt couvert.

(2) Il s'agit d'un taux variable qui n'est pas défini comme la simple addition d'un taux usuel de référence et d'une marge exprimée en point de pourcentage.

(3) Indiquer s'il s'agit d'un *swap*, d'une option (*cap*, *floor*, *tunnel*, *swaption*).

(4) Indiquer la périodicité de règlement des intérêts : A : annuelle, M : mensuelle, B : bimestrielle, S : semestrielle, T : trimestrielle, X : autre.

IV – ANNEXES	IV
ANNEXES PATRIMONIALES – ETAT DE LA DETTE – DETAIL DES OPERATIONS DE COUVERTURE	B1.5

B1.5 – DETAIL DES OPERATIONS DE COUVERTURE (1) (suite)

Instruments de couverture (Pour chaque ligne, indiquer le numéro de contrat)	Référence de l'emprunt couvert	Effet de l'instrument de couverture							
		Taux payé		Taux reçu (7)		Charges et produits constatés depuis l'origine du contrat		Catégorie d'emprunt (8)	
		Index (5)	Niveau de taux (6)	Index	Niveau de taux	Charges c/668	Produits c/768	Avant opération de couverture	Après opération de couverture
Taux fixe (total)						0,00	0,00		
Taux variable simple (total)						0,00	0,00		
Taux complexe (total) (2)						3 876 333,46	54 750,00		
2675351C / P21359OBAR (6002)	909.676/00013 - 6002 (6002)	TAUX STRUCTURES	3,250	EURIBOR12M	3,210	3 876 333,46	54 750,00	A-1	B-1
Total						3 876 333,46	54 750,00		

(5) Indiquer l'index utilisé ou la formule de taux.

(6) Pour les emprunts à taux variable, indiquer le niveau à la date de vote du budget.

(7) A compléter si l'instrument de couverture est un *swap*.

(8) Catégorie d'emprunt. Exemple A-1 (cf. la classification des emprunts suivant la typologie de la circulaire IOCB1015077C du 25 juin 2010 sur les produits financiers offerts aux collectivités territoriales).

IV – ANNEXES	IV
ANNEXES PATRIMONIALES – ETAT DE LA DETTE – DETTE POUR FINANCER L'EMPRUNT D'UN AUTRE ORGANISME	B1.6

B1.6 – DETTE POUR FINANCER L'EMPRUNT D'UN AUTRE ORGANISME (1)

REPARTITION PAR PRÊTEUR	Dettes en capital à l'origine (2)	Dettes en capital au 01/01/N	Annuité à payer au cours de l'exercice	Dont	
				Intérêts (3)	Capital
TOTAL	0,00	0,00	0,00	0,00	0,00
<u>Auprès des organismes de droit privé</u>	0,00	0,00	0,00	0,00	0,00
<u>Auprès des organismes de droit public</u>	0,00	0,00	0,00	0,00	0,00
<u>Dettes provenant d'émissions obligataires (ex : émissions publiques ou privées)</u>	0,00	0,00	0,00	0,00	0,00

(1) Il s'agit des cas où une collectivité ou un établissement public accepte de prendre en charge l'emprunt au profit d'un autre organisme sans qu'il y ait pour autant transfert du contrat.

(2) La dette en capital à l'origine correspond à la part de dette prise en charge par la collectivité.

(3) Il s'agit des intérêts dus au titre du contrat initial et comptabilisés à l'article 66111 et des intérêts éventuels dus au titre du contrat d'échange et comptabilisés à l'article 668.

IV – ANNEXES	IV
ANNEXES PATRIMONIALES – METHODES UTILISEES POUR LES AMORTISSEMENTS	B2

METHODES UTILISEES POUR LES AMORTISSEMENTS

Procédure d'amortissement (linéaire, dégressif, variable)	CHOIX DE L'ASSEMBLEE	Durée (en années)	Délégation du
	Biens de faible valeur - Seuil unitaire en deçà duquel les immobilisations de peu de valeur s'amortissent sur un an : 1 524,49 €		
	Catégories de biens amortis		
L	Etudes non suivies de réalisation travaux	5	08/01/1996
L	Logiciels bureautiques	5	08/11/1996
L	Autres applicatifs informatiques	5	08/11/1996
L	Voitures	5	08/11/1996
L	Camions et véhicules industriels	8	08/11/1996
L	Mobilier	10	08/11/1996
L	Matériel de bureau électrique ou électronique	5	08/11/1996
L	Matériel informatique	5	08/11/1996
L	Matériel classique	10	08/11/1996
L	Coffre-fort	20	08/11/1996
L	Installations et appareils de chauffage	10	08/11/1996
L	Appareils de levage-ascenseurs	20	08/11/1996
L	Appareils de laboratoire	5	08/11/1996
L	Equipements de garages et ateliers	10	08/11/1996
L	Equipements des cuisines	10	08/11/1996
L	Equipements sportifs	10	08/11/1996
L	Plantations	20	08/11/1996
L	Autres agencements et aménagements de terrains	20	08/11/1996
L	Bâtiments légers, abris	10	08/11/1996
L	Agencements et aménagements de bâtiments, installations électriques, téléphoniques et agen. divers	10	08/11/1996
L	Etudes / Participations	10	05/11/1999
L	Subv. d'équipement < à 10.000€ (aux organismes de droit public et privé)	1	20/04/2012
L	Immeubles de rapport	50	26/06/2015
L	Bâtiments publics	50	18/12/2015
L	Subv. d'équipement > à 10.000€ - Bien mobilier, matériel et études	5	29/12/2015
L	Subv. d'équipement > à 10.000€ - Bâtiment et installations	30	29/12/2015
L	Subv. d'équipement > à 10.000€ - Projets d'infrastructures d'intérêt national	40	29/12/2015
L	Mise aux normes et mise en sécurité des bâtiments industriels	5	18/12/2019
L	Subvention d'équipement - Mise aux normes et mise en sécurité des bâtiments industriels	5	18/12/2019
L	Dépenses ultérieures immobilisées des biens historiques et culturels	20	01/01/2021
L	Bornes de recharges électriques	10	25/03/2022

Procédure d'amortissement (linéaire, dégressif, variable)	CHOIX DE L'ASSEMBLEE		Délibération du
L	2 roues électriques (vélos, bipoteurs, trottinette)	5	16/12/2022
L	installations et panneaux photovoltaïques	20	16/12/2022
L	Agencement et aménagement de matériel et outillage	20	28/06/2023
L	Conteneur, bac, bac poubelle, bac à ordures, bac à composts et à biodéchets, benne	10	28/06/2023

IV – ANNEXES	IV
ANNEXES PATRIMONIALES – ETAT DES PROVISIONS CONSTITUEES AU 01/01/N	B3.1

PROVISIONS CONSTITUEES AU 01/01/N

Nature de la provision	Montant de la provision de l'exercice (1) A	Date de constitution de la provision	Montant des provisions constituées au 01/01/N B	Montant total des provisions constituées C = A + B	Montant des reprises de l'exercice D	SOLDE E = C - D
PROVISIONS SEMI-BUDGETAIRES (2)						
Provisions pour risques et charges (3)	4 000 000,00		12 375 000,00	16 375 000,00	400 000,00	15 975 000,00
Provisions pour litiges	0,00		1 965 000,00	1 965 000,00	400 000,00	1 565 000,00
Contentieux CNRACL	0,00	25/11/2016	400 000,00	400 000,00	400 000,00	0,00
Contentieux electricité construction PAPS PCI - CTX 2016-128	0,00	18/05/2018	230 000,00	230 000,00	0,00	230 000,00
Contentieux infiltrations gare - CTX 2018-246	0,00	24/09/2021	400 000,00	400 000,00	0,00	400 000,00
Contentieux propriété intellectuelle - CTX 2019-122	0,00	24/09/2021	75 000,00	75 000,00	0,00	75 000,00
Contentieux marché construction PAPS PCPI - CTX 2018-052	0,00	24/09/2021	350 000,00	350 000,00	0,00	350 000,00
Contentieux marché Profil Armor	0,00	28/06/2022	200 000,00	200 000,00	0,00	200 000,00
Contentieux indemnitaire emprise canalisation - CTX 201-036 MOYEN	0,00	28/06/2022	110 000,00	110 000,00	0,00	110 000,00
Contentieux idemnitaire Société Felix Lewi CTX 2021-022	0,00	28/06/2023	100 000,00	100 000,00	0,00	100 000,00
Contentieux indemnitaire Sarl Lipsky & Rollet - CTX 2021-079	0,00	28/06/2023	100 000,00	100 000,00	0,00	100 000,00
Provisions pour pertes de change	0,00		0,00	0,00	0,00	0,00
Provisions pour gros entretiens ou grandes révisions	0,00		0,00	0,00	0,00	0,00
Provisions pour garanties d'emprunt	0,00		0,00	0,00	0,00	0,00
Autres provisions pour risques	4 000 000,00		10 410 000,00	14 410 000,00	0,00	14 410 000,00
Sinistre piscine de Hautepierre	0,00	20/12/2013	810 000,00	810 000,00	0,00	810 000,00
Risques DSP	0,00	12/06/2020	1 600 000,00	1 600 000,00	0,00	1 600 000,00
Dépenses exceptionnelles UVE	4 000 000,00	28/06/2023	8 000 000,00	12 000 000,00	0,00	12 000 000,00
Dépréciations (3)	0,00		286 777,80	286 777,80	0,00	286 777,80
- des immobilisations	0,00		0,00	0,00	0,00	0,00
- des stocks et encours	0,00		0,00	0,00	0,00	0,00
- des comptes de tiers	0,00		286 777,80	286 777,80	0,00	286 777,80
Créances irrécouvrables	0,00	24/11/2017	286 777,80	286 777,80	0,00	286 777,80
- des comptes financiers	0,00		0,00	0,00	0,00	0,00
Total des provisions semi-budgétaires	4 000 000,00		12 661 777,80	16 661 777,80	400 000,00	16 261 777,80
PROVISIONS BUDGETAIRES (2)						
Provisions pour risques et charges (3)	0,00		0,00	0,00	0,00	0,00
Provisions pour litiges	0,00		0,00	0,00	0,00	0,00
Provisions pour pertes de change	0,00	219	0,00	0,00	0,00	0,00

Nature de la provision	Montant de la provision de l'exercice (1) A	Date de constitution de la provision	Montant des provisions constituées au 01/01/N B	Montant total des provisions constituées C = A + B	Montant des reprises de l'exercice D	SOLDE E = C - D
Provisions pour gros entretiens ou grandes révisions	0,00		0,00	0,00	0,00	0,00
Provisions pour garanties d'emprunt	0,00		0,00	0,00	0,00	0,00
Autres provisions pour risques	0,00		0,00	0,00	0,00	0,00
Dépréciations (3)	0,00		0,00	0,00	0,00	0,00
- des immobilisations	0,00		0,00	0,00	0,00	0,00
- des stocks et encours	0,00		0,00	0,00	0,00	0,00
- des comptes de tiers	0,00		0,00	0,00	0,00	0,00
- des comptes financiers	0,00		0,00	0,00	0,00	0,00
Total des provisions budgétaires	0,00		0,00	0,00	0,00	0,00
TOTAL PROVISIONS	4 000 000,00		12 661 777,80	16 661 777,80	400 000,00	16 261 777,80

(1) Provision nouvelle ou abondement d'une provision déjà constituée.

(2) A renseigner selon que la collectivité applique le régime des provisions semi-budgétaires ou budgétaires, conformément aux dispositions législatives et réglementaires afférentes.

(3) Indiquer l'objet de la provision (exemples : provision pour litiges au titre du procès, provisions pour dépréciation des immobilisations de l'équipement).

IV – ANNEXES	IV
ANNEXES PATRIMONIALES – ETALEMENT DES PROVISIONS	B3.2

B3.2 – ETALEMENT DES PROVISIONS (1)

Nature de la provision	Objet	Montant total de la provision à constituer	Durée	Montant des provisions constituées au 01/01/N	Provision constituée au titre de l'exercice	Montant restant à provisionner
------------------------	-------	--	-------	---	---	--------------------------------

(1) Il s'agit des provisions figurant dans le tableau précédent « Etat des provisions » qui font l'objet d'un étalement, conformément aux dispositions législatives et réglementaires applicables à la collectivité.

IV – ANNEXES	IV
ANNEXES PATRIMONIALES – ETAT DES CHARGES TRANSFEREES	B4

ETAT DES CHARGES TRANSFEREES

Exercice	Nature de la dépense transférée	Durée de l'étalement (en mois)	Date de la délibération	Montant de la dépense transférée au compte 481 (I)	Montant amorti au titre des exercices précédents (II)	Montant de la dotation aux amortissements de l'exercice (c/6812) (III)	Solde (1)
TOTAL				3 996 951,65	3 197 561,32	799 390,33	0,00
2020	Charges liées à la crise sanitaire	60	20/11/2020	3 996 951,65	3 197 561,32	799 390,33	0,00

(1) Correspond au montant de la charge restant à amortir = I – (II + III).

Exercice	Nature de la dépense transférée	Durée de l'étalement (en mois)	Date de la délibération	Montant de la dépense transférée au compte 481 (I)	Montant amorti au titre des exercices précédents (II)	Montant de la dotation aux amortissements de l'exercice (c/6862) (III)	Solde (1)
TOTAL				0,00	0,00	0,00	0,00

(1) Correspond au montant de la charge restant à amortir = I – (II + III).

IV – ANNEXES	IV
ANNEXES PATRIMONIALES – DETAIL DES OPERATIONS POUR COMPTE DE TIERS	B5

CHAPITRE D'OPERATIONS POUR COMPTE DE TIERS (Détail) (1)

N° opération : 401	Intitulé de l'opération : Ext. réseau tram - rembourst déviations réseaux p/les conces			Date de la délibération :
	Pour mémoire réalisations cumulées au 01/01/N (2)	RAR N-1 (3)	Nouveaux crédits votés	Total (4)
DEPENSES (a)	18 384 559,30	0,00	0,00	0,00
4541101 Ext. réseau tram - rembourst déviations réseaux p/les conces (5)	18 384 559,30	0,00	0,00	0,00
040 Travaux réalisés par le personnel du mandataire (contrepartie 791)	0,00	0,00	0,00	0,00
041 Opérations d'ordre à l'intérieur de la section	0,00	0,00	0,00	0,00
Annulations sur dépenses (c) (6)	0,00	0,00	0,00	0,00
Dépenses nettes (a – c)	18 384 559,30	0,00	0,00	0,00
RECETTES (b)	19 098 214,71	0,00	0,00	0,00
4541201 Financement par le mandant et par d'autres tiers (7)	19 098 214,71	0,00	0,00	0,00
040 Financement par le mandataire (contrepartie 6742)	0,00	0,00	0,00	0,00
041 Financement par emprunt à la charge du tiers (contrepartie 2763)	0,00	0,00	0,00	0,00
Annulations sur recettes (d) (6)	0,00	0,00	0,00	0,00
Recettes nettes (b - d)	19 098 214,71	0,00	0,00	0,00

N° opération : 404	Intitulé de l'opération : Tram Kehl			Date de la délibération :
	Pour mémoire réalisations cumulées au 01/01/N (2)	RAR N-1 (3)	Nouveaux crédits votés	Total (4)
DEPENSES (a)	312 923,73	0,00	0,00	0,00
4541104 Tram Kehl (5)	312 923,73	0,00	0,00	0,00
040 Travaux réalisés par le personnel du mandataire (contrepartie 791)	0,00	0,00	0,00	0,00
041 Opérations d'ordre à l'intérieur de la section	0,00	0,00	0,00	0,00
Annulations sur dépenses (c) (6)	0,00	0,00	0,00	0,00
Dépenses nettes (a – c)	312 923,73	0,00	0,00	0,00
RECETTES (b)	316 803,00	0,00	0,00	0,00
4541204 Financement par le mandant et par d'autres tiers (7)	316 803,00	0,00	0,00	0,00
040 Financement par le mandataire (contrepartie 6742)	0,00	0,00	0,00	0,00
041 Financement par emprunt à la charge du tiers (contrepartie 2763)	0,00	0,00	0,00	0,00
Annulations sur recettes (d) (6)	0,00	0,00	0,00	0,00
Recettes nettes (b - d)	316 803,00	0,00	0,00	0,00

N° opération : 408		Intitulé de l'opération : BHNS - Déviations de réseaux			Date de la délibération :
	Pour mémoire réalisations cumulées au 01/01/N (2)	RAR N-1 (3)	Nouveaux crédits votés	Total (4)	
DEPENSES (a)	1 853 644,05	0,00	0,00	0,00	
4541108 BHNS - Déviations de réseaux (5)	1 853 644,05	0,00	0,00	0,00	
040 Travaux réalisés par le personnel du mandataire (contrepartie 791)	0,00	0,00	0,00	0,00	
041 Opérations d'ordre à l'intérieur de la section	0,00	0,00	0,00	0,00	
Annulations sur dépenses (c) (6)	0,00	0,00	0,00	0,00	
Dépenses nettes (a - c)	1 853 644,05	0,00	0,00	0,00	
RECETTES (b)	1 768 389,05	0,00	0,00	0,00	
4541208 Financement par le mandant et par d'autres tiers (7)	1 768 389,05	0,00	0,00	0,00	
040 Financement par le mandataire (contrepartie 6742)	0,00	0,00	0,00	0,00	
041 Financement par emprunt à la charge du tiers (contrepartie 2763)	0,00	0,00	0,00	0,00	
Annulations sur recettes (d) (6)	0,00	0,00	0,00	0,00	
Recettes nettes (b - d)	1 768 389,05	0,00	0,00	0,00	

N° opération : 413		Intitulé de l'opération : Déviations de réseaux - Extension tram E Robertsau			Date de la délibération :
	Pour mémoire réalisations cumulées au 01/01/N (2)	RAR N-1 (3)	Nouveaux crédits votés	Total (4)	
DEPENSES (a)	572 582,10	0,00	0,00	0,00	
4541113 Déviations de réseaux - Extension tram E Robertsau (5)	572 582,10	0,00	0,00	0,00	
040 Travaux réalisés par le personnel du mandataire (contrepartie 791)	0,00	0,00	0,00	0,00	
041 Opérations d'ordre à l'intérieur de la section	0,00	0,00	0,00	0,00	
Annulations sur dépenses (c) (6)	0,00	0,00	0,00	0,00	
Dépenses nettes (a - c)	572 582,10	0,00	0,00	0,00	
RECETTES (b)	572 582,10	0,00	10 660,40	10 660,40	
4541213 Financement par le mandant et par d'autres tiers (7)	572 582,10	0,00	10 660,40	10 660,40	
040 Financement par le mandataire (contrepartie 6742)	0,00	0,00	0,00	0,00	
041 Financement par emprunt à la charge du tiers (contrepartie 2763)	0,00	0,00	0,00	0,00	
Annulations sur recettes (d) (6)	0,00	0,00	0,00	0,00	
Recettes nettes (b - d)	572 582,10	0,00	10 660,40	10 660,40	

N° opération : 415		Intitulé de l'opération : Aménagement des abords du Tribunal			Date de la délibération :
	Pour mémoire réalisations cumulées au 01/01/N (2)	RAR N-1 (3)	Nouveaux crédits votés	Total (4)	
DEPENSES (a)	124 554,24	0,00	0,00	0,00	

N° opération : 415		Intitulé de l'opération : Aménagement des abords du Tribunal			Date de la délibération :
	Pour mémoire réalisations cumulées au 01/01/N (2)	RAR N-1 (3)	Nouveaux crédits votés	Total (4)	
4541115 Aménagement des abords du Tribunal (5)	124 554,24	0,00	0,00	0,00	
040 Travaux réalisés par le personnel du mandataire (contrepartie 791)	0,00	0,00	0,00	0,00	
041 Opérations d'ordre à l'intérieur de la section	0,00	0,00	0,00	0,00	
Annulations sur dépenses (c) (6)	0,00	0,00	0,00	0,00	
Dépenses nettes (a - c)	124 554,24	0,00	0,00	0,00	
RECETTES (b)	62 277,12	0,00	0,00	0,00	
4541215 Financement par le mandant et par d'autres tiers (7)	62 277,12	0,00	0,00	0,00	
040 Financement par le mandataire (contrepartie 6742)	0,00	0,00	0,00	0,00	
041 Financement par emprunt à la charge du tiers (contrepartie 2763)	0,00	0,00	0,00	0,00	
Annulations sur recettes (d) (6)	0,00	0,00	0,00	0,00	
Recettes nettes (b - d)	62 277,12	0,00	0,00	0,00	

N° opération : 416		Intitulé de l'opération : Compte de tiers - Aménagements de voirie			Date de la délibération :
	Pour mémoire réalisations cumulées au 01/01/N (2)	RAR N-1 (3)	Nouveaux crédits votés	Total (4)	
DEPENSES (a)	1 344 407,57	0,00	300 000,00	300 000,00	
4541116 Compte de tiers - Aménagements de voirie (5)	1 344 407,57	0,00	300 000,00	300 000,00	
040 Travaux réalisés par le personnel du mandataire (contrepartie 791)	0,00	0,00	0,00	0,00	
041 Opérations d'ordre à l'intérieur de la section	0,00	0,00	0,00	0,00	
Annulations sur dépenses (c) (6)	0,00	0,00	0,00	0,00	
Dépenses nettes (a - c)	1 344 407,57	0,00	300 000,00	300 000,00	
RECETTES (b)	1 344 407,55	0,00	300 000,00	300 000,00	
4541216 Financement par le mandant et par d'autres tiers (7)	1 344 407,55	0,00	300 000,00	300 000,00	
040 Financement par le mandataire (contrepartie 6742)	0,00	0,00	0,00	0,00	
041 Financement par emprunt à la charge du tiers (contrepartie 2763)	0,00	0,00	0,00	0,00	
Annulations sur recettes (d) (6)	0,00	0,00	0,00	0,00	
Recettes nettes (b - d)	1 344 407,55	0,00	300 000,00	300 000,00	

N° opération : 417		Intitulé de l'opération : Compte de tiers - Tvx voirie fouilles gestionnaires reseaux			Date de la délibération :
	Pour mémoire réalisations cumulées au 01/01/N (2)	RAR N-1 (3)	Nouveaux crédits votés	Total (4)	
DEPENSES (a)	1 479 884,12	0,00	300 000,00	300 000,00	
4541117 Compte de tiers - Tvx voirie fouilles gestionnaires reseaux (5)	1 479 884,12	0,00	300 000,00	300 000,00	
040 Travaux réalisés par le personnel du mandataire (contrepartie 791)	0,00	0,00	0,00	0,00	

N° opération : 417		Intitulé de l'opération : Compte de tiers - Tvx voirie fouilles gestionnaires reseaux			Date de la délibération :
	Pour mémoire réalisations cumulées au 01/01/N (2)	RAR N-1 (3)	Nouveaux crédits votés	Total (4)	
041 Opérations d'ordre à l'intérieur de la section	0,00	0,00	0,00	0,00	
Annulations sur dépenses (c) (6)	0,00	0,00	0,00	0,00	
Dépenses nettes (a - c)	1 479 884,12	0,00	300 000,00	300 000,00	
RECETTES (b)	1 479 884,13	0,00	300 000,00	300 000,00	
4541217 Financement par le mandant et par d'autres tiers (7)	1 479 884,13	0,00	300 000,00	300 000,00	
040 Financement par le mandataire (contrepartie 6742)	0,00	0,00	0,00	0,00	
041 Financement par emprunt à la charge du tiers (contrepartie 2763)	0,00	0,00	0,00	0,00	
Annulations sur recettes (d) (6)	0,00	0,00	0,00	0,00	
Recettes nettes (b - d)	1 479 884,13	0,00	300 000,00	300 000,00	

N° opération : 419		Intitulé de l'opération : Tram Koennigshoffen - déviation de réseaux			Date de la délibération :
	Pour mémoire réalisations cumulées au 01/01/N (2)	RAR N-1 (3)	Nouveaux crédits votés	Total (4)	
DEPENSES (a)	1 328 418,97	0,00	0,00	0,00	
4541119 Tram Koennigshoffen - déviation de réseaux (5)	1 328 418,97	0,00	0,00	0,00	
040 Travaux réalisés par le personnel du mandataire (contrepartie 791)	0,00	0,00	0,00	0,00	
041 Opérations d'ordre à l'intérieur de la section	0,00	0,00	0,00	0,00	
Annulations sur dépenses (c) (6)	0,00	0,00	0,00	0,00	
Dépenses nettes (a - c)	1 328 418,97	0,00	0,00	0,00	
RECETTES (b)	1 328 418,97	0,00	0,00	0,00	
4541219 Financement par le mandant et par d'autres tiers (7)	1 328 418,97	0,00	0,00	0,00	
040 Financement par le mandataire (contrepartie 6742)	0,00	0,00	0,00	0,00	
041 Financement par emprunt à la charge du tiers (contrepartie 2763)	0,00	0,00	0,00	0,00	
Annulations sur recettes (d) (6)	0,00	0,00	0,00	0,00	
Recettes nettes (b - d)	1 328 418,97	0,00	0,00	0,00	

N° opération : 420		Intitulé de l'opération : Déviation de réseaux - PEM Poteries			Date de la délibération :
	Pour mémoire réalisations cumulées au 01/01/N (2)	RAR N-1 (3)	Nouveaux crédits votés	Total (4)	
DEPENSES (a)	58 549,33	0,00	0,00	0,00	
4541120 Déviation de réseaux - PEM Poteries (5)	58 549,33	0,00	0,00	0,00	
040 Travaux réalisés par le personnel du mandataire (contrepartie 791)	0,00	0,00	0,00	0,00	
041 Opérations d'ordre à l'intérieur de la section	0,00	0,00	0,00	0,00	
Annulations sur dépenses (c) (6)	0,00	0,00	0,00	0,00	

N° opération : 420		Intitulé de l'opération : Déviation de réseaux - PEM Poteries			Date de la délibération :
	Pour mémoire réalisations cumulées au 01/01/N (2)	RAR N-1 (3)	Nouveaux crédits votés	Total (4)	
Dépenses nettes (a – c)	58 549,33	0,00	0,00	0,00	0,00
RECETTES (b)	58 549,33	0,00	0,00	0,00	0,00
4541220 Financement par le mandant et par d'autres tiers (7)	58 549,33	0,00	0,00	0,00	0,00
040 Financement par le mandataire (contrepartie 6742)	0,00	0,00	0,00	0,00	0,00
041 Financement par emprunt à la charge du tiers (contrepartie 2763)	0,00	0,00	0,00	0,00	0,00
Annulations sur recettes (d) (6)	0,00	0,00	0,00	0,00	0,00
Recettes nettes (b - d)	58 549,33	0,00	0,00	0,00	0,00

N° opération : 422		Intitulé de l'opération : Restauration cours d'eau&zones humides-Rétabt continuité éco			Date de la délibération :
	Pour mémoire réalisations cumulées au 01/01/N (2)	RAR N-1 (3)	Nouveaux crédits votés	Total (4)	
DEPENSES (a)	1 953 333,56	0,00	1 500 000,00	1 500 000,00	1 500 000,00
4541122 Restauration cours d'eau&zones humides-Rétabt continuité éco (5)	1 953 333,56	0,00	1 500 000,00	1 500 000,00	1 500 000,00
040 Travaux réalisés par le personnel du mandataire (contrepartie 791)	0,00	0,00	0,00	0,00	0,00
041 Opérations d'ordre à l'intérieur de la section	0,00	0,00	0,00	0,00	0,00
Annulations sur dépenses (c) (6)	0,00	0,00	0,00	0,00	0,00
Dépenses nettes (a – c)	1 953 333,56	0,00	1 500 000,00	1 500 000,00	1 500 000,00
RECETTES (b)	1 311 231,15	0,00	608 336,20	608 336,20	608 336,20
4541222 Financement par le mandant et par d'autres tiers (7)	1 311 231,15	0,00	608 336,20	608 336,20	608 336,20
040 Financement par le mandataire (contrepartie 6742)	0,00	0,00	0,00	0,00	0,00
041 Financement par emprunt à la charge du tiers (contrepartie 2763)	0,00	0,00	0,00	0,00	0,00
Annulations sur recettes (d) (6)	0,00	0,00	0,00	0,00	0,00
Recettes nettes (b - d)	1 311 231,15	0,00	608 336,20	608 336,20	608 336,20

N° opération : 423		Intitulé de l'opération : Restauration cours eau non domaniaux terrains privés&communa			Date de la délibération :
	Pour mémoire réalisations cumulées au 01/01/N (2)	RAR N-1 (3)	Nouveaux crédits votés	Total (4)	
DEPENSES (a)	79 105,86	2 336,40	30 000,00	32 336,40	32 336,40
4541123 Restauration cours eau non domaniaux terrains privés&communa (5)	79 105,86	2 336,40	30 000,00	32 336,40	32 336,40
040 Travaux réalisés par le personnel du mandataire (contrepartie 791)	0,00	0,00	0,00	0,00	0,00
041 Opérations d'ordre à l'intérieur de la section	0,00	0,00	0,00	0,00	0,00
Annulations sur dépenses (c) (6)	0,00	0,00	0,00	0,00	0,00
Dépenses nettes (a – c)	79 105,86	2 336,40	30 000,00	32 336,40	32 336,40
RECETTES (b)	0,00	0,00	0,00	0,00	0,00

N° opération : 423		Intitulé de l'opération : Restauration cours eau non domaniaux terrains privés&communa			Date de la délibération :
	Pour mémoire réalisations cumulées au 01/01/N (2)	RAR N-1 (3)	Nouveaux crédits votés	Total (4)	
Financement par le mandant et par d'autres tiers (7)	0,00	0,00	0,00	0,00	0,00
040 Financement par le mandataire (contrepartie 6742)	0,00	0,00	0,00	0,00	0,00
041 Financement par emprunt à la charge du tiers (contrepartie 2763)	0,00	0,00	0,00	0,00	0,00
Annulations sur recettes (d) (6)	0,00	0,00	0,00	0,00	0,00
Recettes nettes (b - d)	0,00	0,00	0,00	0,00	0,00

N° opération : 424		Intitulé de l'opération : Lutte contre coulées eaux boueuses terrains privés&communaux			Date de la délibération :
	Pour mémoire réalisations cumulées au 01/01/N (2)	RAR N-1 (3)	Nouveaux crédits votés	Total (4)	
DEPENSES (a)	61 531,80	0,00	50 000,00	50 000,00	50 000,00
4541124 Lutte contre coulées eaux boueuses terrains privés&communaux (5)	61 531,80	0,00	50 000,00	50 000,00	50 000,00
040 Travaux réalisés par le personnel du mandataire (contrepartie 791)	0,00	0,00	0,00	0,00	0,00
041 Opérations d'ordre à l'intérieur de la section	0,00	0,00	0,00	0,00	0,00
Annulations sur dépenses (c) (6)	0,00	0,00	0,00	0,00	0,00
Dépenses nettes (a - c)	61 531,80	0,00	50 000,00	50 000,00	50 000,00
RECETTES (b)	104 604,14	0,00	30 000,00	30 000,00	30 000,00
4541224 Financement par le mandant et par d'autres tiers (7)	104 604,14	0,00	30 000,00	30 000,00	30 000,00
040 Financement par le mandataire (contrepartie 6742)	0,00	0,00	0,00	0,00	0,00
041 Financement par emprunt à la charge du tiers (contrepartie 2763)	0,00	0,00	0,00	0,00	0,00
Annulations sur recettes (d) (6)	0,00	0,00	0,00	0,00	0,00
Recettes nettes (b - d)	104 604,14	0,00	30 000,00	30 000,00	30 000,00

N° opération : 425		Intitulé de l'opération : Lutte contre ruissellements non urbain terrains privés&comm			Date de la délibération :
	Pour mémoire réalisations cumulées au 01/01/N (2)	RAR N-1 (3)	Nouveaux crédits votés	Total (4)	
DEPENSES (a)	0,00	0,00	75 000,00	75 000,00	75 000,00
4541125 Lutte contre ruissellements non urbain terrains privés&comm (5)	0,00	0,00	75 000,00	75 000,00	75 000,00
040 Travaux réalisés par le personnel du mandataire (contrepartie 791)	0,00	0,00	0,00	0,00	0,00
041 Opérations d'ordre à l'intérieur de la section	0,00	0,00	0,00	0,00	0,00
Annulations sur dépenses (c) (6)	0,00	0,00	0,00	0,00	0,00
Dépenses nettes (a - c)	0,00	0,00	75 000,00	75 000,00	75 000,00
RECETTES (b)	0,00	0,00	0,00	0,00	0,00
Financement par le mandant et par d'autres tiers (7)	0,00	0,00	0,00	0,00	0,00
040 Financement par le mandataire (contrepartie 6742)	0,00	0,00	0,00	0,00	0,00

N° opération : 425		Intitulé de l'opération : Lutte contre ruissellements non urbain terrains privés&comm			Date de la délibération :
	Pour mémoire réalisations cumulées au 01/01/N (2)	RAR N-1 (3)	Nouveaux crédits votés	Total (4)	
041 Financement par emprunt à la charge du tiers (contrepartie 2763)	0,00	0,00	0,00	0,00	0,00
Annulations sur recettes (d) (6)	0,00	0,00	0,00	0,00	0,00
Recettes nettes (b - d)	0,00	0,00	0,00	0,00	0,00

N° opération : 426		Intitulé de l'opération : Déviations de réseaux - bouclage sud BHNS gare-Etoile			Date de la délibération :
	Pour mémoire réalisations cumulées au 01/01/N (2)	RAR N-1 (3)	Nouveaux crédits votés	Total (4)	
DEPENSES (a)	95 576,31	0,00	354 000,00	354 000,00	354 000,00
4541126 Déviations de réseaux - bouclage sud BHNS gare-Etoile (5)	95 576,31	0,00	354 000,00	354 000,00	354 000,00
040 Travaux réalisés par le personnel du mandataire (contrepartie 791)	0,00	0,00	0,00	0,00	0,00
041 Opérations d'ordre à l'intérieur de la section	0,00	0,00	0,00	0,00	0,00
Annulations sur dépenses (c) (6)	0,00	0,00	0,00	0,00	0,00
Dépenses nettes (a - c)	95 576,31	0,00	354 000,00	354 000,00	354 000,00
RECETTES (b)	0,00	0,00	804 000,00	804 000,00	804 000,00
4541226 Financement par le mandant et par d'autres tiers (7)	0,00	0,00	804 000,00	804 000,00	804 000,00
040 Financement par le mandataire (contrepartie 6742)	0,00	0,00	0,00	0,00	0,00
041 Financement par emprunt à la charge du tiers (contrepartie 2763)	0,00	0,00	0,00	0,00	0,00
Annulations sur recettes (d) (6)	0,00	0,00	0,00	0,00	0,00
Recettes nettes (b - d)	0,00	0,00	804 000,00	804 000,00	804 000,00

N° opération : 427		Intitulé de l'opération : Déviations de réseaux - Tram Schiltigheim			Date de la délibération :
	Pour mémoire réalisations cumulées au 01/01/N (2)	RAR N-1 (3)	Nouveaux crédits votés	Total (4)	
DEPENSES (a)	834 935,05	0,00	1 500 000,00	1 500 000,00	1 500 000,00
4541127 Déviations de réseaux - Tram Schiltigheim (5)	834 935,05	0,00	1 500 000,00	1 500 000,00	1 500 000,00
040 Travaux réalisés par le personnel du mandataire (contrepartie 791)	0,00	0,00	0,00	0,00	0,00
041 Opérations d'ordre à l'intérieur de la section	0,00	0,00	0,00	0,00	0,00
Annulations sur dépenses (c) (6)	0,00	0,00	0,00	0,00	0,00
Dépenses nettes (a - c)	834 935,05	0,00	1 500 000,00	1 500 000,00	1 500 000,00
RECETTES (b)	834 935,05	0,00	1 165 064,95	1 165 064,95	1 165 064,95
4541227 Financement par le mandant et par d'autres tiers (7)	834 935,05	0,00	1 165 064,95	1 165 064,95	1 165 064,95
040 Financement par le mandataire (contrepartie 6742)	0,00	0,00	0,00	0,00	0,00
041 Financement par emprunt à la charge du tiers (contrepartie 2763)	0,00	0,00	0,00	0,00	0,00
Annulations sur recettes (d) (6)	0,00	0,00	0,00	0,00	0,00

N° opération : 427		Intitulé de l'opération : Déviations de réseaux - Tram Schiltigheim			Date de la délibération :
	Pour mémoire réalisations cumulées au 01/01/N (2)	RAR N-1 (3)	Nouveaux crédits votés	Total (4)	
Recettes nettes (b - d)	834 935,05	0,00	1 165 064,95	1 165 064,95	

N° opération : 428		Intitulé de l'opération : Déviations de réseaux - liaison gare de Strasbourg-Wacken			Date de la délibération :
	Pour mémoire réalisations cumulées au 01/01/N (2)	RAR N-1 (3)	Nouveaux crédits votés	Total (4)	
DEPENSES (a)	0,00	0,00	0,00	0,00	0,00
4541128 Déviations de réseaux - liaison gare de Strasbourg-Wacken (5)	0,00	0,00	0,00	0,00	0,00
040 Travaux réalisés par le personnel du mandataire (contrepartie 791)	0,00	0,00	0,00	0,00	0,00
041 Opérations d'ordre à l'intérieur de la section	0,00	0,00	0,00	0,00	0,00
Annulations sur dépenses (c) (6)	0,00	0,00	0,00	0,00	0,00
Dépenses nettes (a - c)	0,00	0,00	0,00	0,00	0,00
RECETTES (b)	0,00	0,00	1 000 000,00	1 000 000,00	1 000 000,00
4541228 Financement par le mandant et par d'autres tiers (7)	0,00	0,00	1 000 000,00	1 000 000,00	1 000 000,00
040 Financement par le mandataire (contrepartie 6742)	0,00	0,00	0,00	0,00	0,00
041 Financement par emprunt à la charge du tiers (contrepartie 2763)	0,00	0,00	0,00	0,00	0,00
Annulations sur recettes (d) (6)	0,00	0,00	0,00	0,00	0,00
Recettes nettes (b - d)	0,00	0,00	1 000 000,00	1 000 000,00	1 000 000,00

N° opération : 429		Intitulé de l'opération : Déviations de réseaux - Tram koenigshoffen 2e phase			Date de la délibération :
	Pour mémoire réalisations cumulées au 01/01/N (2)	RAR N-1 (3)	Nouveaux crédits votés	Total (4)	
DEPENSES (a)	12 690,90	0,00	900 000,00	900 000,00	900 000,00
4541129 Déviations de réseaux - Tram koenigshoffen 2e phase (5)	12 690,90	0,00	900 000,00	900 000,00	900 000,00
040 Travaux réalisés par le personnel du mandataire (contrepartie 791)	0,00	0,00	0,00	0,00	0,00
041 Opérations d'ordre à l'intérieur de la section	0,00	0,00	0,00	0,00	0,00
Annulations sur dépenses (c) (6)	0,00	0,00	0,00	0,00	0,00
Dépenses nettes (a - c)	12 690,90	0,00	900 000,00	900 000,00	900 000,00
RECETTES (b)	0,00	0,00	1 500 000,00	1 500 000,00	1 500 000,00
4541229 Financement par le mandant et par d'autres tiers (7)	0,00	0,00	1 500 000,00	1 500 000,00	1 500 000,00
040 Financement par le mandataire (contrepartie 6742)	0,00	0,00	0,00	0,00	0,00
041 Financement par emprunt à la charge du tiers (contrepartie 2763)	0,00	0,00	0,00	0,00	0,00
Annulations sur recettes (d) (6)	0,00	0,00	0,00	0,00	0,00
Recettes nettes (b - d)	230 0,00	0,00	1 500 000,00	1 500 000,00	1 500 000,00

N° opération : 430		Intitulé de l'opération : Réhabilitation thermique - Région			Date de la délibération :
	Pour mémoire réalisations cumulées au 01/01/N (2)	RAR N-1 (3)	Nouveaux crédits votés	Total (4)	
DEPENSES (a)	0,00	0,00	200 000,00	200 000,00	
4541130 Réhabilitation thermique - Région (5)	0,00	0,00	200 000,00	200 000,00	
040 Travaux réalisés par le personnel du mandataire (contrepartie 791)	0,00	0,00	0,00	0,00	
041 Opérations d'ordre à l'intérieur de la section	0,00	0,00	0,00	0,00	
Annulations sur dépenses (c) (6)	0,00	0,00	0,00	0,00	
Dépenses nettes (a - c)	0,00	0,00	200 000,00	200 000,00	
RECETTES (b)	0,00	0,00	200 000,00	200 000,00	
4541230 Financement par le mandant et par d'autres tiers (7)	0,00	0,00	200 000,00	200 000,00	
040 Financement par le mandataire (contrepartie 6742)	0,00	0,00	0,00	0,00	
041 Financement par emprunt à la charge du tiers (contrepartie 2763)	0,00	0,00	0,00	0,00	
Annulations sur recettes (d) (6)	0,00	0,00	0,00	0,00	
Recettes nettes (b - d)	0,00	0,00	200 000,00	200 000,00	

N° opération : 431		Intitulé de l'opération : Travaux paysagers gare routière des Halles et gare basse			Date de la délibération :
	Pour mémoire réalisations cumulées au 01/01/N (2)	RAR N-1 (3)	Nouveaux crédits votés	Total (4)	
DEPENSES (a)	0,00	0,00	690 000,00	690 000,00	
4541131 Travaux paysagers gare routière des Halles et gare basse (5)	0,00	0,00	690 000,00	690 000,00	
040 Travaux réalisés par le personnel du mandataire (contrepartie 791)	0,00	0,00	0,00	0,00	
041 Opérations d'ordre à l'intérieur de la section	0,00	0,00	0,00	0,00	
Annulations sur dépenses (c) (6)	0,00	0,00	0,00	0,00	
Dépenses nettes (a - c)	0,00	0,00	690 000,00	690 000,00	
RECETTES (b)	0,00	0,00	690 000,00	690 000,00	
4541231 Financement par le mandant et par d'autres tiers (7)	0,00	0,00	690 000,00	690 000,00	
040 Financement par le mandataire (contrepartie 6742)	0,00	0,00	0,00	0,00	
041 Financement par emprunt à la charge du tiers (contrepartie 2763)	0,00	0,00	0,00	0,00	
Annulations sur recettes (d) (6)	0,00	0,00	0,00	0,00	
Recettes nettes (b - d)	0,00	0,00	690 000,00	690 000,00	

N° opération : 432		Intitulé de l'opération : Zone de manoeuvre Fédération			Date de la délibération :
	Pour mémoire réalisations cumulées au 01/01/N (2)	RAR N-1 (3)	Nouveaux crédits votés	Total (4)	
DEPENSES (a)	0,00	0,00	215 000,00	215 000,00	
4541132 Zone de manoeuvre Fédération (5)	0,00	0,00	215 000,00	215 000,00	

N° opération : 432		Intitulé de l'opération : Zone de manoeuvre Fédération			Date de la délibération :
	Pour mémoire réalisations cumulées au 01/01/N (2)	RAR N-1 (3)	Nouveaux crédits votés	Total (4)	
040 Travaux réalisés par le personnel du mandataire (contrepartie 791)	0,00	0,00	0,00	0,00	0,00
041 Opérations d'ordre à l'intérieur de la section	0,00	0,00	0,00	0,00	0,00
Annulations sur dépenses (c) (6)	0,00	0,00	0,00	0,00	0,00
Dépenses nettes (a - c)	0,00	0,00	215 000,00	215 000,00	
RECETTES (b)	0,00	0,00	0,00	0,00	
Financement par le mandant et par d'autres tiers (7)	0,00	0,00	0,00	0,00	0,00
040 Financement par le mandataire (contrepartie 6742)	0,00	0,00	0,00	0,00	0,00
041 Financement par emprunt à la charge du tiers (contrepartie 2763)	0,00	0,00	0,00	0,00	0,00
Annulations sur recettes (d) (6)	0,00	0,00	0,00	0,00	0,00
Recettes nettes (b - d)	0,00	0,00	0,00	0,00	0,00

N° opération : 806		Intitulé de l'opération : Equipements publics Bon Pasteur			Date de la délibération :
	Pour mémoire réalisations cumulées au 01/01/N (2)	RAR N-1 (3)	Nouveaux crédits votés	Total (4)	
DEPENSES (a)	1 417 775,86	0,00	0,00	0,00	
458106 Equipements publics Bon Pasteur (5)	1 417 775,86	0,00	0,00	0,00	0,00
040 Travaux réalisés par le personnel du mandataire (contrepartie 791)	0,00	0,00	0,00	0,00	0,00
041 Opérations d'ordre à l'intérieur de la section	0,00	0,00	0,00	0,00	0,00
Annulations sur dépenses (c) (6)	0,00	0,00	0,00	0,00	0,00
Dépenses nettes (a - c)	1 417 775,86	0,00	0,00	0,00	0,00
RECETTES (b)	1 417 775,86	0,00	0,00	0,00	
458206 Financement par le mandant et par d'autres tiers (7)	1 417 775,86	0,00	0,00	0,00	0,00
040 Financement par le mandataire (contrepartie 6742)	0,00	0,00	0,00	0,00	0,00
041 Financement par emprunt à la charge du tiers (contrepartie 2763)	0,00	0,00	0,00	0,00	0,00
Annulations sur recettes (d) (6)	0,00	0,00	0,00	0,00	0,00
Recettes nettes (b - d)	1 417 775,86	0,00	0,00	0,00	0,00

N° opération : 814		Intitulé de l'opération : Pôle d'Administration Publique de Strasbourg (PAPS) PAPS-PCPI			Date de la délibération :
	Pour mémoire réalisations cumulées au 01/01/N (2)	RAR N-1 (3)	Nouveaux crédits votés	Total (4)	
DEPENSES (a)	71 437 317,59	0,00	5 000 000,00	5 000 000,00	
458113 Pôle d'Administration Publique de Strasbourg (PAPS) (5)	38 378,28	0,00	0,00	0,00	0,00
458114 PAPS-PCPI (5)	71 398 939,31	0,00	5 000 000,00	5 000 000,00	5 000 000,00
040 Travaux réalisés par le personnel du mandataire (contrepartie 791)	0,00	0,00	0,00	0,00	0,00

N° opération : 814		Intitulé de l'opération : Pôle d'Administration Publique de Strasbourg (PAPS) PAPS-PCPI			Date de la délibération :
	Pour mémoire réalisations cumulées au 01/01/N (2)	RAR N-1 (3)	Nouveaux crédits votés	Total (4)	
041 Opérations d'ordre à l'intérieur de la section	0,00	0,00	0,00	0,00	0,00
Annulations sur dépenses (c) (6)	0,00	0,00	0,00	0,00	0,00
Dépenses nettes (a - c)	71 437 317,59	0,00	5 000 000,00	5 000 000,00	
RECETTES (b)	38 244 734,87	0,00	0,00	0,00	
458213 458214 Financement par le mandant et par d'autres tiers (7)	38 244 734,87	0,00	0,00	0,00	0,00
040 Financement par le mandataire (contrepartie 6742)	0,00	0,00	0,00	0,00	0,00
041 Financement par emprunt à la charge du tiers (contrepartie 2763)	0,00	0,00	0,00	0,00	0,00
Annulations sur recettes (d) (6)	0,00	0,00	0,00	0,00	0,00
Recettes nettes (b - d)	38 244 734,87	0,00	0,00	0,00	0,00

N° opération : 822		Intitulé de l'opération : Démolition pour aménagement de la rue du Péage			Date de la délibération :
	Pour mémoire réalisations cumulées au 01/01/N (2)	RAR N-1 (3)	Nouveaux crédits votés	Total (4)	
DEPENSES (a)	889 567,99	0,00	50 225,89	50 225,89	
458122 Démolition pour aménagement de la rue du Péage (5)	889 567,99	0,00	50 225,89	50 225,89	50 225,89
040 Travaux réalisés par le personnel du mandataire (contrepartie 791)	0,00	0,00	0,00	0,00	0,00
041 Opérations d'ordre à l'intérieur de la section	0,00	0,00	0,00	0,00	0,00
Annulations sur dépenses (c) (6)	0,00	0,00	0,00	0,00	0,00
Dépenses nettes (a - c)	889 567,99	0,00	50 225,89	50 225,89	
RECETTES (b)	0,00	0,00	884 089,00	884 089,00	
458222 Financement par le mandant et par d'autres tiers (7)	0,00	0,00	884 089,00	884 089,00	884 089,00
040 Financement par le mandataire (contrepartie 6742)	0,00	0,00	0,00	0,00	0,00
041 Financement par emprunt à la charge du tiers (contrepartie 2763)	0,00	0,00	0,00	0,00	0,00
Annulations sur recettes (d) (6)	0,00	0,00	0,00	0,00	0,00
Recettes nettes (b - d)	0,00	0,00	884 089,00	884 089,00	884 089,00

N° opération : 823		Intitulé de l'opération : Travaux SINGRIST			Date de la délibération :
	Pour mémoire réalisations cumulées au 01/01/N (2)	RAR N-1 (3)	Nouveaux crédits votés	Total (4)	
DEPENSES (a)	1 112 862,95	0,00	35 000,00	35 000,00	
458123 Travaux SINGRIST (5)	1 112 862,95	0,00	35 000,00	35 000,00	35 000,00
040 Travaux réalisés par le personnel du mandataire (contrepartie 791)	0,00	0,00	0,00	0,00	0,00
041 Opérations d'ordre à l'intérieur de la section	0,00	0,00	0,00	0,00	0,00
Annulations sur dépenses (c) (6)	0,00	0,00	0,00	0,00	0,00

N° opération : 823		Intitulé de l'opération : Travaux SINGRIST			Date de la délibération :
	Pour mémoire réalisations cumulées au 01/01/N (2)	RAR N-1 (3)	Nouveaux crédits votés	Total (4)	
Dépenses nettes (a – c)	1 112 862,95	0,00	35 000,00	35 000,00	
RECETTES (b)	0,00	0,00	0,00	0,00	
Financement par le mandant et par d'autres tiers (7)	0,00	0,00	0,00	0,00	
040 Financement par le mandataire (contrepartie 6742)	0,00	0,00	0,00	0,00	
041 Financement par emprunt à la charge du tiers (contrepartie 2763)	0,00	0,00	0,00	0,00	
Annulations sur recettes (d) (6)	0,00	0,00	0,00	0,00	
Recettes nettes (b - d)	0,00	0,00	0,00	0,00	

N° opération : 824		Intitulé de l'opération : Projet Wacken Europe - Travaux éclairage et espaces verts			Date de la délibération :
	Pour mémoire réalisations cumulées au 01/01/N (2)	RAR N-1 (3)	Nouveaux crédits votés	Total (4)	
DEPENSES (a)	0,00	0,00	310 000,00	310 000,00	
458124 Projet Wacken Europe - Travaux éclairage et espaces verts (5)	0,00	0,00	310 000,00	310 000,00	
040 Travaux réalisés par le personnel du mandataire (contrepartie 791)	0,00	0,00	0,00	0,00	
041 Opérations d'ordre à l'intérieur de la section	0,00	0,00	0,00	0,00	
Annulations sur dépenses (c) (6)	0,00	0,00	0,00	0,00	
Dépenses nettes (a – c)	0,00	0,00	310 000,00	310 000,00	
RECETTES (b)	0,00	0,00	650 000,00	650 000,00	
458224 Financement par le mandant et par d'autres tiers (7)	0,00	0,00	650 000,00	650 000,00	
040 Financement par le mandataire (contrepartie 6742)	0,00	0,00	0,00	0,00	
041 Financement par emprunt à la charge du tiers (contrepartie 2763)	0,00	0,00	0,00	0,00	
Annulations sur recettes (d) (6)	0,00	0,00	0,00	0,00	
Recettes nettes (b - d)	0,00	0,00	650 000,00	650 000,00	

N° opération : 825		Intitulé de l'opération : Espex Rotterdam			Date de la délibération :
	Pour mémoire réalisations cumulées au 01/01/N (2)	RAR N-1 (3)	Nouveaux crédits votés	Total (4)	
DEPENSES (a)	0,00	0,00	250 000,00	250 000,00	
458125 Espex Rotterdam (5)	0,00	0,00	250 000,00	250 000,00	
040 Travaux réalisés par le personnel du mandataire (contrepartie 791)	0,00	0,00	0,00	0,00	
041 Opérations d'ordre à l'intérieur de la section	0,00	0,00	0,00	0,00	
Annulations sur dépenses (c) (6)	0,00	0,00	0,00	0,00	
Dépenses nettes (a – c)	0,00	0,00	250 000,00	250 000,00	
RECETTES (b)	214 000,00	0,00	749 000,00	749 000,00	

N° opération : 825		Intitulé de l'opération : Espex Rotterdam			Date de la délibération :
	Pour mémoire réalisations cumulées au 01/01/N (2)	RAR N-1 (3)	Nouveaux crédits votés	Total (4)	
458225 Financement par le mandant et par d'autres tiers (7)	214 000,00	0,00	749 000,00	749 000,00	
040 Financement par le mandataire (contrepartie 6742)	0,00	0,00	0,00	0,00	
041 Financement par emprunt à la charge du tiers (contrepartie 2763)	0,00	0,00	0,00	0,00	
Annulations sur recettes (d) (6)	0,00	0,00	0,00	0,00	
Recettes nettes (b - d)	214 000,00	0,00	749 000,00	749 000,00	

N° opération : 826		Intitulé de l'opération : Espex Schiltigheim			Date de la délibération :
	Pour mémoire réalisations cumulées au 01/01/N (2)	RAR N-1 (3)	Nouveaux crédits votés	Total (4)	
DEPENSES (a)	39 829,88	0,00	1 200 000,00	1 200 000,00	
458126 Espex Schiltigheim (5)	39 829,88	0,00	1 200 000,00	1 200 000,00	
040 Travaux réalisés par le personnel du mandataire (contrepartie 791)	0,00	0,00	0,00	0,00	
041 Opérations d'ordre à l'intérieur de la section	0,00	0,00	0,00	0,00	
Annulations sur dépenses (c) (6)	0,00	0,00	0,00	0,00	
Dépenses nettes (a - c)	39 829,88	0,00	1 200 000,00	1 200 000,00	
RECETTES (b)	235 000,00	0,00	700 000,00	700 000,00	
458226 Financement par le mandant et par d'autres tiers (7)	235 000,00	0,00	700 000,00	700 000,00	
040 Financement par le mandataire (contrepartie 6742)	0,00	0,00	0,00	0,00	
041 Financement par emprunt à la charge du tiers (contrepartie 2763)	0,00	0,00	0,00	0,00	
Annulations sur recettes (d) (6)	0,00	0,00	0,00	0,00	
Recettes nettes (b - d)	235 000,00	0,00	700 000,00	700 000,00	

N° opération : 827		Intitulé de l'opération : NPNRU - Ecrivains Communes Nord			Date de la délibération :
	Pour mémoire réalisations cumulées au 01/01/N (2)	RAR N-1 (3)	Nouveaux crédits votés	Total (4)	
DEPENSES (a)	0,00	0,00	10 000,00	10 000,00	
458127 NPNRU - Ecrivains Communes Nord (5)	0,00	0,00	10 000,00	10 000,00	
040 Travaux réalisés par le personnel du mandataire (contrepartie 791)	0,00	0,00	0,00	0,00	
041 Opérations d'ordre à l'intérieur de la section	0,00	0,00	0,00	0,00	
Annulations sur dépenses (c) (6)	0,00	0,00	0,00	0,00	
Dépenses nettes (a - c)	0,00	0,00	10 000,00	10 000,00	
RECETTES (b)	0,00	0,00	474 272,80	474 272,80	
458227 Financement par le mandant et par d'autres tiers (7)	0,00	0,00	474 272,80	474 272,80	
040 Financement par le mandataire (contrepartie 6742)	0,00	0,00	0,00	0,00	

N° opération : 827	Intitulé de l'opération : NPNRU - Ecrivains Communes Nord			Date de la délibération :
	Pour mémoire réalisations cumulées au 01/01/N (2)	RAR N-1 (3)	Nouveaux crédits votés	Total (4)
041 Financement par emprunt à la charge du tiers (contrepartie 2763)	0,00	0,00	0,00	0,00
Annulations sur recettes (d) (6)	0,00	0,00	0,00	0,00
Recettes nettes (b - d)	0,00	0,00	474 272,80	474 272,80

(1) Ouvrir un cadre par opération pour compte de tiers.

(2) Ensemble des réalisations connues (hors restes à réaliser).

(3) A remplir uniquement en cas de reprise des résultats de l'exercice précédent, soit après le vote du compte administratif, soit en cas de reprise anticipée des résultats.

(4) Total = Restes à réaliser N-1 + Nouveaux crédits votés.

(5) Inscrire le chapitre et la nature des travaux.

(6) Le chapitre 45 doit être détaillé conformément au plan de comptes, tant en dépenses qu'en recettes.

(7) Indiquer le chapitre.

IV – ANNEXES	IV
ANNEXES PATRIMONIALES – ETAT DES PRETS	B6

Prêts (compte 274)

Bénéficiaires	Date de la délibération	Encours restant dû au 01/01/N	Montant de l'annuité à recouvrer		ICNE de l'exercice
			Capital	Intérêts	
Assortis d'intérêts (total)		683 776,36	0,00	8 000,00	0,00
Prêts au personnel		683 776,36	0,00	8 000,00	0,00
Non assortis d'intérêts (total)		473 068,66	130 146,00		
ALSABAIL (POIVRE ET SEL BOUTCHOU)	18/03/2011	30 980,00	30 980,00		
ALSABAIL (FMS)	21/02/2014	41 672,00	10 416,00		
ALSABAIL (MECASEM)	21/02/2014	73 333,36	18 333,33		
ALSABAIL (JZ)	25/09/2015	100 000,00	25 000,00		
ALSABAIL (CFCC - CHOCOLATERIE SCHAAL)	18/12/2015	227 083,30	45 416,67		

IV – ANNEXES	IV
ANNEXES PATRIMONIALES – ENGAGEMENTS HORS BILAN	B7.1

ETAT SYNTHETIQUE DES ENGAGEMENTS DONNES

Article		Dettes en capital à l'origine	Dettes en capital au 01/01/N	Annuité à verser au cours de l'exercice
8015	Emprunts garantis (1)	2 769 282 312,87	2 160 498 353,86	
8016	Contrats de crédit-bail (2)	0,00	0,00	0,00
8017	Subvention à verser en annuité (3)	0,00	0,00	0,00
8018	Autres engagements donnés			
	Marchés de partenariat (4)		0,00	0,00
	Au profit d'organismes publics (3)	0,00	0,00	0,00
	Au profit d'organismes privés (3)	268 000 000,00	204 591 666,77	0,00
	Dans le cadre d'une délégation de service public (3)	0,00	0,00	0,00
	Engagements liés à des opérations d'urbanisme et d'aménagement (3)	0,00	0,00	0,00

(1) A compléter depuis l'état des emprunts garantis.

(2) A compléter depuis l'état des contrats de crédit-bail.

(3) A compléter depuis l'état des autres engagements donnés.

(4) A compléter depuis l'état des marchés de partenariat.

IV – ANNEXES	IV
ANNEXES PATRIMONIALES – ENGAGEMENTS HORS BILAN	B7.2

ETAT SYNTHETIQUE DES ENGAGEMENTS RECUS (1)

Article		Créance en capital à l'origine	Créance en capital au 01/01/N	Annuité à recevoir au cours de l'exercice
8026	Redevance de crédit-bail à recevoir (crédit-bail immobilier)	0,00	0,00	0,00
8027	Subvention à recevoir par annuité	0,00	0,00	0,00
8028	Autres engagements reçus			
	Recette grevée d'affectation spéciale (2)		-684 367 184,46	
	Engagements reçus des entreprises	0,00	0,00	0,00
	A l'exception de ceux reçus des entreprises	0,00	0,00	0,00

(1) A remplir depuis l'état relatif aux autres engagements reçus.

(2) A remplir depuis l'état relatif aux recettes grevées d'affectation spéciale. Le montant de la créance en capital au 01/01/N correspond au reste à employer au 01/01/N, l'annuité à recevoir au cours de l'exercice correspond au solde entre les restes à employer au 01/01/N et les restes à employer au 31/12/N.

IV – ANNEXES	IV
ANNEXES PATRIMONIALES – ENGAGEMENTS HORS BILAN	B7.3

ETAT DES EMPRUNTS GARANTIS

Désignation du bénéficiaire	Année de mobilisation et profil d'amortissement de l'emprunt (1)		Objet de l'emprunt garanti	Organisme prêteur ou chef de file	Montant initial	Capital restant dû au 01/01/N	Durée résiduelle	Périodicité des remboursements (2)	Taux initial			Taux à la date de vote du budget (6)			Catégorie d'emprunt (7)	Indices ou devises pouvant modifier l'emprunt	Annuité garantie au cours de l'exercice	
	Année	Profil							Taux (3)	Index (4)	Taux actuariel (5)	Taux (3)	Index (4)	Niveau de taux			En intérêts (8)	En capital
Total des emprunts contractés par des collectivités ou des EP (hors logements sociaux)					0,00	0,00										0,00	0,00	
Total des emprunts autres que ceux contractés par des collectivités ou des EP (hors logements sociaux)					339 881 852,50	217 033 758,74										5 408 343,95	26 180 722,43	
C.T.S.(Bus)	2013	X	61156//Financement ligne BHNS (tranche B du prêt)	B Postale	3 500 000,00	905 450,00	9,93	S	F		4,324	F		4,217	A-1	EUR	37 497,23	123 340,00
C.T.S.(Bus)	2017	C	61165//Financ. acquisition 13 bus	B Populaire	2 500 000,00	1 125 000,00	4,35	T	F		0,650	F		0,650	A-1	EUR	6 703,13	250 000,00
C.T.S.(Bus)	2024	C	61181/06104392//Financ. 12 bus électriques	B Populaire	3 050 000,00	0,00	9,99	T	V	EURIBOR03M	0,000	V	EURIBOR03M	0,000	A-1	EUR	104 233,40	228 750,00
C.T.S.(Bus)	2020	C	61171/LBP-00006991//Financ. infrastructures ligne H BHNS	B Postale	2 000 000,00	1 250 000,00	6,03	T	F		0,000	F		0,150	A-1	EUR	1 762,50	200 000,00
C.T.S.(Bus)	2020	C	61170/DD15037089//Financ. 12 bus électriques de type BHNS	ARKEA	3 000 000,00	1 875 000,00	6,24	T	F		0,000	F		0,110	A-1	EUR	1 938,75	300 000,00
C.T.S.(Bus)	2023	C	61176//Financ. 43 bus articulés	B Postale	10 000 000,00	9 250 000,00	9,12	T	F		0,000	F		2,250	A-1	EUR	203 000,00	1 000 000,00
C.T.S.(Bus)	2023	C	61177//Financ. bus BHNS ligne G	BECM	2 000 000,00	1 850 000,00	9,08	T	F		0,000	F		2,300	A-1	EUR	40 933,70	200 000,00
C.T.S.(Bus)	2023	C	61179//Financ. renouv bornes infos mise en accessibilité	BECM	2 000 000,00	1 850 000,00	9,08	T	F		0,000	F		2,300	A-1	EUR	40 933,70	200 000,00
C.T.S.(Bus)	2021	C	61172//Financement 49 bus électriques	B.N.P	12 100 000,00	8 772 500,00	7,00	T	V	EURIBOR03M	0,000	V	EURIBOR03M	0,410	A-1	EUR	34 106,87	1 210 000,00
C.T.S.(Tram)	2013	X	61157//Financement extensions ligne A et ligne D (tr A)	B Postale	12 500 000,00	4 240 000,00	14,93	S	F		4,324	F		4,217	A-1	EUR	177 523,01	397 250,00

240

Désignation du bénéficiaire	Année de mobilisation et profil d'amortissement de l'emprunt (1)		Objet de l'emprunt garanti	Organisme prêteur ou chef de file	Montant initial	Capital restant dû au 01/01/N	Durée résiduelle	Périodicité des remboursements (2)	Taux initial			Taux à la date de vote du budget (6)			Catégorie d'emprunt (7)	Indices ou devises pouvant modifier l'emprunt	Annuité garantie au cours de l'exercice	
	Année	Profil							Taux (3)	Index (4)	Taux actuariel (5)	Taux (3)	Index (4)	Niveau de taux			En intérêts (8)	En capital
C.T.S.(Tram)	2015	C	61159//Financ. extension Ligne A du Tram	Crédit Lyonnais	5 500 000,00	2 200 000,05	8,04	T	F		1,770	F		1,760	A-1	EUR	36 960,00	266 666,66
C.T.S.(Tram)	2015	C	61158//Financ. extension ligne D du tram	Crédit Coopératif	5 000 000,00	2 916 666,63	8,57	T	F		1,499	F		1,490	A-1	EUR	41 595,84	333 333,34
C.T.S.(Tram)	2016	C	61160//Financ. acquisition 12 rames de tram	Crédit Lyonnais	10 000 000,00	7 282 608,75	16,53	T	F		2,280	F		2,260	A-1	EUR	160 902,18	434 782,60
C.T.S.(Tram)	2016	C	61161/1297967//Financ. extension ligne D du Tram	C.D.C.	3 000 000,00	2 280 000,00	18,40	A	V	LIVRET A	1,500	V	LIVRET A	3,750	A-1	EUR	85 500,00	120 000,00
C.T.S.(Tram)	2016	C	61162/1281549//Financ. extension ligne A du Tram	C.D.C.	5 250 000,00	3 780 000,00	17,65	A	V	LIVRET A	1,500	V	LIVRET A	3,750	A-1	EUR	141 750,00	210 000,00
C.T.S.(Tram)	2016	C	61163/1305956//Financ. acquisition 12 rames de tram	C.D.C.	9 672 500,00	7 671 293,09	22,90	A	V	LIVRET A	1,500	V	LIVRET A	3,750	A-1	EUR	287 673,49	333 534,49
C.T.S.(Tram)	2019	C	61168/86290309548//Financ. extension ligne F vers Koenigshoffen	C Agricole	5 000 000,00	4 083 333,32	12,07	T	V	E03M-MOY	0,000	V	E03M-MOY	2,507	A-1	EUR	100 883,54	333 333,34
C.T.S.(Tram)	2019	C	61169/0947324//Financ. extension ligne F vers Koenigshoffen	C Epargne	5 000 000,00	3 916 666,65	11,49	T	V	EURIBOR03M	0,000	V	EURIBOR03M	1,943	A-1	EUR	74 899,95	333 333,34
C.T.S.(Tram)	2007	X	61154/20070118//Financ. des extensions 2006/2008 & réalisation Gal	C.D.C.	39 150 000,00	15 855 750,00	4,74	T	F		4,890	F		4,800	A-1	EUR	705 924,06	3 171 150,00
C.T.S.(Tram)	2008	C	61155/5049551//Financement extensions 2006/2008 du tram	C Epargne	12 000 000,00	1 833 333,25	2,74	T	F		4,580	F		4,500	A-1	EUR	71 250,00	666 666,67
C.T.S.(Tram)	2017	C	61164//Financement du renouvellement billettique	B Populaire	5 200 000,00	2 470 000,00	4,60	T	F		0,650	F		0,650	A-1	EUR	14 787,50	520 000,00
C.T.S.(Tram)	2017	C	61167/86290309748//Financ. extension ligne E vers Robertsau	C Agricole	4 250 000,00	3 116 666,64	10,91	T	V	E03M-MOY	0,340	V	E03M-MOY	2,165	A-1	EUR	66 267,90	283 333,34
C.T.S.(Tram)	2024	C	61180/86291562056//Financ. renouvellement infrastructures tramway	C Agricole	4 500 000,00	0,00	9,99	T	F		0,000	F		0,000	A-1	EUR	169 666,25	450 000,00
C.T.S.(Tram)	2023	C	61182/DD22186086//Financ. extension ligne F du tramway	ARKEA	15 000 000,00	15 000 000,00	19,90	T	F		0,000	F		3,830	A-1	EUR	519 263,41	750 000,00
C.T.S.(Tram)	2024	C	61183//Financ. extension ligne F du tramway	B Postale	8 000 000,00	0,00	19,98	T	V	EURIBOR03M	0,000	V	EURIBOR03M	0,000	A-1	EUR	404 013,27	400 000,00
C.T.S.(Tram)	2020	C	61173//Financement 27 rames de tramway	B Postale	8 000 000,00	7 466 666,68	27,97	T	F		0,000	F		1,026	A-1	EUR	76 879,15	266 666,66
C.T.S.(Tram)	2020	C	61174//Refinancement remboursement prêt PPU n°61150	B Postale	18 950 000,00	13 265 000,00	6,99	T	F		0,000	F		0,502	A-1	EUR	64 073,35	1 895 000,00
C.T.S.(Tram)	2023	C	61178//Financ. renouvellement infrastructures tram	BECM	4 250 000,00	3 931 250,00	9,08	T	F		0,000	F		2,300	A-1	EUR	86 984,11	425 000,00
C.T.S.(Tram)	2021	C	61175//Financement 17 rames de tramway	Société Générale	20 000 000,00	18 400 000,00	22,74	T	F		0,000	F		1,120	A-1	EUR	206 098,67	800 000,00
C.T.S.(Tram)	2017	C	61166//Financ. acquis. 10 rames de tramway	B Postale	14 300 000,00	10 725 000,00	14,74	T	V	EURIBOR03M	0,870	V	EURIBOR03M	2,035	A-1	EUR	216 344,04	715 000,00
GIP ICANS (IRCAL)	2015	C	62710/0026700J//Construction de l'Institut Régional du Cancer	Crédit Foncier	14 229 302,50	10 671 976,91	15,99	T	F		4,550	F		4,470	A-1	EUR	474 444,78	618 665,32

Désignation du bénéficiaire	Année de mobilisation et profil d'amortissement de l'emprunt (1)		Objet de l'emprunt garanti	Organisme prêteur ou chef de file	Montant initial	Capital restant dû au 01/01/N	Durée résiduelle	Périodicité des remboursements (2)	Taux initial			Taux à la date de vote du budget (6)			Catégorie d'emprunt (7)	Indices ou devises pouvant modifier l'emprunt	Annuité garantie au cours de l'exercice	
	Année	Profil							Taux (3)	Index (4)	Taux actuariel (5)	Taux (3)	Index (4)	Niveau de taux			En intérêts (8)	En capital
GIP ICANS (IRCAL)	2015	C	62711/1353982/Construction de l'Institut Régional du Cancer	C.D.C.	7 172 275,00	5 594 374,50	19,23	T	V	LIVRET A	3,870	V	LIVRET A	4,030	A-1	EUR	217 852,46	286 891,00
LOCUSEM	2012	X	62650/1224812/Acquis. Hotel d'entreprises ds ZA de la Klebsau	C.D.C.	366 275,00	41 997,35	3,49	A	V	LIVRET A	2,140	V	LIVRET A	4,000	A-1	EUR	1 679,90	9 565,87
S.A.M.I.N.S.	2005	P	61211/63003452647/Const. d'1 nouvel entrepôt	C Agricole	386 400,00	27 018,88	1,24	T	V	E03M-MOY	1,750	V	E03M-MOY	2,940	A-1	EUR	566,81	21 535,24
S.A.M.I.N.S.	2019	C	61212//Financ. plan investissement immobilier 2019-2021	C Agricole	1 735 500,00	1 399 162,75	17,23	M	F		0,000	F		1,700	A-1	EUR	23 156,82	80 720,94
S.E.R.S.	2010	P	60126/00020321114/Réalisat° ZAC du parc d'innovat° d'Illkirck (PII)	CCM	4 269 600,00	2 722 237,96	13,23	T	F		3,516	F		3,470	A-1	EUR	92 332,22	164 831,49
S.E.R.S.	2019	C	60129//Financement Parc Innovation Illkirch	B Postale	3 600 000,00	720 000,00	0,96	T	F		0,000	F		0,150	A-1	EUR	675,01	720 000,00
SEM Pôle Funéraire	2016	P	62950/15158940-15158941/Financ. rempacement fours crémation	Crédit Coopératif	250 000,00	112 542,45	2,41	M	F		2,039	F		2,020	A-1	EUR	1 864,37	44 336,71
SPL Deux Rives	2015	X	63000//Acquis. foncières ZAC deux Rives à Strasbourg	PBB	8 000 000,00	4 165 596,26	3,00	T	F		1,726	F		1,690	A-1	EUR	63 151,47	1 350 368,74
SPL Deux Rives	2017	C	63001/A0A1502T/Financ. acquis. fonc. et travaux d'équipts publics	C Epargne	9 200 000,00	4 599 999,97	3,00	T	F		1,290	F		1,560	A-1	EUR	62 790,00	1 533 333,34
SPL Deux Rives	2017	C	63002/A0A17045/Financ. acquis. fonc. et travaux d'équipts publics	C Epargne	8 000 000,00	5 666 666,65	4,24	T	F		1,286	F		1,390	A-1	EUR	73 361,11	1 333 333,34
SPL Deux Rives	2019	C	63003/LBP-00002612/Financ. acquis. fonc. et travaux d'équpts publics	B Postale	16 000 000,00	12 000 000,00	3,62	T	F		1,348	F		1,340	A-1	EUR	144 720,00	3 200 000,00
SPL Deux Rives	2021	F	63004//Financ. acquis. fonc et tvx équipement ZAC Deux Ri	C Epargne	6 000 000,00	6 000 000,00	3,91	A	F		0,000	F		0,400	A-1	EUR	24 000,00	0,00
SPL Deux Rives	2020	F	63005//Financ. acquis. fonc et tvx équipement ZAC Deux Ri	C Agricole	6 000 000,00	6 000 000,00	4,16	T	F		0,000	F		0,790	A-1	EUR	47 400,00	0,00
Total des emprunts contractés pour des opérations de logement social					2 429 400 460,37	1 943 464 595,12											73 076 685,32	53 774 309,78
3F GRAND EST	2011	X	10000/1205180/Acquis.VEFA 14 logts.col. rte de la Wantzenau rue	C.D.C.	536 662,96	432 559,74	29,65	A	V	LIVRET A	1,390	V	LIVRET A	3,600	A-1	EUR	15 572,15	3 670,59
3F GRAND EST	2011	X	10001/1205191/Chrgé fonc.acquis.VEFA 6 logts.col. rte de la	C.D.C.	232 606,73	193 066,30	39,64	A	V	LIVRET A	0,581	V	LIVRET A	2,800	A-1	EUR	5 405,86	632,87
3F GRAND EST	2011	X	10002/1205184/Acquis.VEFA 6 logts.col. rte de la Wantzenau	C.D.C.	363 735,43	283 141,17	29,65	A	V	LIVRET A	0,588	V	LIVRET A	2,800	A-1	EUR	7 927,95	3 314,94
3F GRAND EST	2013	X	10003/1233162/Chrgé fonc.acquis.VEFA 24 logts.col. rue de Rothau	C.D.C.	869 782,91	760 301,10	40,55	A	V	LIVRET A	1,361	V	LIVRET A	3,600	A-1	EUR	25 930,01	0,00
3F GRAND EST	2013	X	10004/1233161/Acquis.en VEFA 24 logts.col. rue de Rothau	C.D.C.	1 637 856,62	1 354 950,30	24,2	A	V	LIVRET A	1,364	V	LIVRET A	3,600	A-1	EUR	48 778,21	8 101,69

Désignation du bénéficiaire	Année de mobilisation et profil d'amortissement de l'emprunt (1)		Objet de l'emprunt garanti	Organisme prêteur ou chef de file	Montant initial	Capital restant dû au 01/01/N	Durée résiduelle	Périodicité des remboursements (2)	Taux initial			Taux à la date de vote du budget (6)			Catégorie d'emprunt (7)	Indices ou devises pouvant modifier l'emprunt	Annuité garantie au cours de l'exercice	
	Année	Profil							Taux (3)	Index (4)	Taux actuariel (5)	Taux (3)	Index (4)	Niveau de taux			En intérêts (8)	En capital
3F GRAND EST	2013	X	10005/1233164/Chrg fonc.acquis.VEFA 13 logts.col. rue de Rothau	C.D.C.	470 521,25	398 940,00	40,55	A	V	LIVRET A	0,561	V	LIVRET A	2,800	A-1	EUR	11 170,32	508,50
3F GRAND EST	2013	X	10006/1233163/Acquis. en VEFA 13 logts.col. rue de Rothau	C.D.C.	769 414,22	616 712,70	30,56	A	V	LIVRET A	0,563	V	LIVRET A	2,800	A-1	EUR	17 267,96	5 721,03
3F GRAND EST	1997	X	61402/1354825/Const.56 logts.ZAC du Canal	C.D.C.	1 306 834,84	886 373,49	8,08	T	V	LIVRET A	3,720	V	LIVRET A	4,030	A-1	EUR	33 824,54	92 697,98
3F GRAND EST	1997	X	61403/1145861/Const.6 logts.ZAC du Canal	C.D.C.	248 312,01	51 324,34	5,00	A	V	LIVRET A	3,216	V	LIVRET A	2,800	A-1	EUR	1 437,09	8 307,29
3F GRAND EST	1997	X	61404/1354827/Constr.31 logts Mont Verte	C.D.C.	778 108,69	557 506,32	10,08	T	V	LIVRET A	3,590	V	LIVRET A	4,030	A-1	EUR	21 537,79	40 690,74
3F GRAND EST	1997	X	61405/1145863/Const.4 Logts.Route Schirmeck	C.D.C.	213 703,36	49 905,64	6,49	A	V	LIVRET A	3,082	V	LIVRET A	3,800	A-1	EUR	1 896,42	6 470,46
3F GRAND EST	1997	X	61406/1354826/Const.22 Logts.r.Petit.Fermes	C.D.C.	739 062,13	465 767,01	10,08	T	V	LIVRET A	3,590	V	LIVRET A	4,030	A-1	EUR	17 938,03	37 596,81
3F GRAND EST	1997	X	61407/1145862/Const.2 Logts.r.Petit.Fermes	C.D.C.	90 769,97	21 197,30	6,49	A	V	LIVRET A	3,082	V	LIVRET A	3,800	A-1	EUR	805,50	2 748,31
3F GRAND EST	1997	X	61408/1354828/Acqu.Amel.Logts.rue la Course	C.D.C.	114 363,08	80 628,15	9,08	T	V	LIVRET A	3,680	V	LIVRET A	4,030	A-1	EUR	3 092,56	7 365,12
3F GRAND EST	1997	X	61409/1145864/Acqu.Amel.Logts.rue la Course	C.D.C.	135 679,63	27 709,69	5,49	A	V	LIVRET A	3,199	V	LIVRET A	3,800	A-1	EUR	1 052,96	4 259,14
3F GRAND EST	1998	X	61410/1145867/Acq.Logts.rue Ban de la Roche	C.D.C.	364 815,68	84 986,40	6,32	A	V	LIVRET A	2,884	V	LIVRET A	3,800	A-1	EUR	3 229,49	11 018,82
3F GRAND EST	1998	X	61411/1145866/Acq. 8 Logts.rue Bastian	C.D.C.	233 860,15	54 479,37	6,32	A	V	LIVRET A	2,884	V	LIVRET A	3,800	A-1	EUR	2 070,21	7 063,47
3F GRAND EST	1998	X	61412/1354829/Const.Logts.rue des Glacieres	C.D.C.	754 983,97	532 278,01	9,08	T	V	LIVRET A	3,330	V	LIVRET A	4,030	A-1	EUR	20 416,05	48 621,87
3F GRAND EST	1998	X	61413/1145865/Const.Logts.rue des Glacieres	C.D.C.	151 982,22	35 405,35	6,32	A	V	LIVRET A	2,884	V	LIVRET A	3,800	A-1	EUR	1 345,41	4 590,44
3F GRAND EST	1998	X	61414/1145869/Constr.de 5 logts rue des Capu	C.D.C.	225 170,25	56 545,98	6,83	A	V	LIVRET A	2,900	V	LIVRET A	3,800	A-1	EUR	2 148,74	7 202,85
3F GRAND EST	1998	X	61415/1145913/Constr. 45 logts rue des Capuc	C.D.C.	2 930 699,24	1 200 169,32	6,83	S	V	IPC FR XT	3,510	V	IPC FR XT	117,110	A-2	EUR	1 136 477,06	0,00
3F GRAND EST	1998	X	61416/1354830/Const. 22 logts rue Kagenek	C.D.C.	394 275,78	263 426,46	10,08	T	V	LIVRET A	2,770	V	LIVRET A	4,030	A-1	EUR	10 145,32	21 263,84
3F GRAND EST	1998	X	61417/1145868/Const. 2 logts rue Kagenek	C.D.C.	112 304,92	14 101,30	6,83	A	V	LIVRET A	3,062	V	LIVRET A	3,800	A-1	EUR	535,85	1 796,23
3F GRAND EST	1999	X	61418/1354831/Const.11 logts et 7 pav.r.Fran	C.D.C.	645 884,71	483 290,19	11,08	T	V	LIVRET A	3,240	V	LIVRET A	4,030	A-1	EUR	18 675,12	34 799,80
3F GRAND EST	1999	X	61419/1145870/Const.6 logts et 1 pav.r.Fran	C.D.C.	340 885,61	96 350,17	7,49	A	V	LIVRET A	2,818	V	LIVRET A	3,800	A-1	EUR	3 661,30	10 531,43
3F GRAND EST	1999	X	61420/1354832/Const.18 logts 3.r.Ste-Marie	C.D.C.	713 509,03	535 168,90	11,08	T	V	LIVRET A	3,120	V	LIVRET A	4,030	A-1	EUR	20 703,98	36 964,18
3F GRAND EST	1999	X	61421/1145871/Const.8 logts r.Ste Marie aux	C.D.C.	362 509,28	113 653,80	7,83	A	V	LIVRET A	2,695	V	LIVRET A	3,800	A-1	EUR	4 318,84	12 024,12
3F GRAND EST	2000	X	61422/1354833/Acq.amelio 7 logts Strasbourg - Neudorf	C.D.C.	284 414,77	217 853,32	12,08	T	V	LIVRET A	3,440	V	LIVRET A	4,030	A-1	EUR	8 441,58	14 102,90

Désignation du bénéficiaire	Année de mobilisation et profil d'amortissement de l'emprunt (1)		Objet de l'emprunt garanti	Organisme prêteur ou chef de file	Montant initial	Capital restant dû au 01/01/N	Durée résiduelle	Périodicité des remboursements (2)	Taux initial			Taux à la date de vote du budget (6)			Catégorie d'emprunt (7)	Indices ou devises pouvant modifier l'emprunt	Annuité garantie au cours de l'exercice	
	Année	Profil							Taux (3)	Index (4)	Taux actuariel (5)	Taux (3)	Index (4)	Niveau de taux			En intérêts (8)	En capital
3F GRAND EST	2000	X	61423/1145872/Acquis. amelio.3 logts Strasbrg-Neudorf	C.D.C.	111 739,79	38 385,08	8,41	A	V	LIVRET A	2,745	V	LIVRET A	3,800	A-1	EUR	1 458,63	3 518,78
3F GRAND EST	2000	X	61424/1145873/Acquis-amelio 5 logts 20 bd, de Lyon	C.D.C.	310 081,30	96 498,97	8,91	A	V	LIVRET A	2,701	V	LIVRET A	3,700	A-1	EUR	3 570,47	9 231,15
3F GRAND EST	2000	X	61425/1145927/Acquis-amelio. 13 logts 20, bd de Lyon	C.D.C.	848 640,57	388 710,88	8,91	S	V	INF FR XT	3,280	V	INF FR XT	2,396	A-2	EUR	18 234,49	33 475,06
3F GRAND EST	2001	X	61426/1356982/Const.65 logts Prog 3541L 40, r.du Ban de la Roche	C.D.C.	2 370 250,73	1 769 978,20	12,24	A	V	LIVRET A	3,200	V	LIVRET A	4,000	A-1	EUR	70 799,13	108 315,36
3F GRAND EST	2001	X	61427/1356983/Acquis. amelio 13 logts 22, r. du General Rapp	C.D.C.	155 813,49	117 158,76	12,41	A	V	LIVRET A	3,000	V	LIVRET A	4,000	A-1	EUR	4 686,35	6 556,06
3F GRAND EST	2001	X	61428/1356984/Chrgé fonc. acquis. 13 logts 22,r. General Rapp	C.D.C.	491 195,27	433 134,84	27,39	A	V	LIVRET A	2,840	V	LIVRET A	4,000	A-1	EUR	17 325,39	6 501,04
3F GRAND EST	2001	X	61430/1356990/Chrgé fonc. 4 logts 36, rue St-Die a Strasbourg	C.D.C.	64 404,50	58 585,12	29,31	A	V	LIVRET A	2,810	V	LIVRET A	4,000	A-1	EUR	2 343,41	746,01
3F GRAND EST	2001	X	61431/1356987/Acquis. amelio. 23 logts 1, r. des Vosges a Schilt	C.D.C.	613 727,81	500 211,32	14,32	A	V	LIVRET A	2,980	V	LIVRET A	4,000	A-1	EUR	20 008,46	22 822,40
3F GRAND EST	2001	X	61432/1356988/Chrgé fonc. 23 logts 1, r. des Vosges a Schiltighe	C.D.C.	178 967,15	162 796,25	29,31	A	V	LIVRET A	2,810	V	LIVRET A	4,000	A-1	EUR	6 511,85	2 073,02
3F GRAND EST	2001	X	61433/1356985/Const. 27 logts ZAC Bon Pasteur a Strasbourg	C.D.C.	787 402,79	641 762,97	14,32	A	V	LIVRET A	2,980	V	LIVRET A	4,000	A-1	EUR	25 670,52	29 280,77
3F GRAND EST	2001	X	61434/1356986/Chrgé fonc. 27 logts ZAC Bon Pasteur a Strasbourg	C.D.C.	417 124,58	379 434,50	29,31	A	V	LIVRET A	2,810	V	LIVRET A	4,000	A-1	EUR	15 177,38	4 831,64
3F GRAND EST	2012	X	61504/1226059/Chrgé fonc.acquis.VEFA 26 logts. l'île aux jardins	C.D.C.	962 621,78	841 454,11	40,55	A	V	LIVRET A	1,361	V	LIVRET A	3,600	A-1	EUR	28 697,73	0,00
3F GRAND EST	2012	X	61505/1226058/Acquis. en VEFA 26 logts. col. l'île aux jardins	C.D.C.	2 092 714,50	1 731 240,74	30,56	A	V	LIVRET A	1,364	V	LIVRET A	3,600	A-1	EUR	62 324,67	10 351,65
3F GRAND EST	2012	X	61506/1226061/Chrgé fonc.acquis.VEFA 11 logts.l'île aux jardins	C.D.C.	319 235,21	270 669,35	40,55	A	V	LIVRET A	0,561	V	LIVRET A	2,800	A-1	EUR	7 578,75	345,00
3F GRAND EST	2012	X	61507/1226060/Acquis. en VEFA 11 logts.col. l'île aux jardins	C.D.C.	699 171,97	560 411,09	30,56	A	V	LIVRET A	0,563	V	LIVRET A	2,800	A-1	EUR	15 691,51	5 198,74
3F GRAND EST	2013	X	10010/5015566/Constr.Parc social public 34 logts.rue des Fleurs	C.D.C.	612 822,63	540 107,06	41,30	A	V	LIVRET A	1,361	V	LIVRET A	3,600	A-1	EUR	18 928,84	0,00
3F GRAND EST	2017	X	10029/5106429/Acquis.en VEFA 9 logts 24, rue du Gal de Gaulle à	C.D.C.	121 972,58	113 049,18	53,38	A	V	LIVRET A	1,080	V	LIVRET A	3,330	A-1	EUR	2 835,69	0,00
3F GRAND EST	2017	X	10028/5106428/Acquis.en VEFA 9 logts 24, rue du Gal de Gaulle à	C.D.C.	287 563,06	248 375,63	33,39	A	V	LIVRET A	0,551	V	LIVRET A	2,800	A-1	EUR	6 954,52	1 254,64
3F GRAND EST	2017	X	10030/5106426/Acquis.en VEFA 9 logts 24, rue du Gal de Gaulle à	C.D.C.	350 407,10	309 155,72	33,39	A	V	LIVRET A	1,350	V	LIVRET A	3,600	A-1	EUR	11 129,61	522,33
3F GRAND EST	2017	X	10031/5106427/Acquis.en VEFA 9 logts 24, rue du Gal de Gaulle à	C.D.C.	242 513,10	224 771,06	53,38	A	V	LIVRET A	1,080	V	LIVRET A	3,330	A-1	EUR	5 638,09	0,00
3F GRAND EST	2015	X	10012/5103176/Constr.de 20 logts."Les portes du Kochersberg" à	C.D.C.	323 459,31	279 006,75	33,11	A	V	LIVRET A	0,551	V	LIVRET A	2,800	A-1	EUR	7 812,19	1 779,64

Désignation du bénéficiaire	Année de mobilisation et profil d'amortissement de l'emprunt (1)		Objet de l'emprunt garanti	Organisme prêteur ou chef de file	Montant initial	Capital restant dû au 01/01/N	Durée résiduelle	Périodicité des remboursements (2)	Taux initial			Taux à la date de vote du budget (6)			Catégorie d'emprunt (7)	Indices ou devises pouvant modifier l'emprunt	Annuité garantie au cours de l'exercice	
	Année	Profil							Taux (3)	Index (4)	Taux actuariel (5)	Taux (3)	Index (4)	Niveau de taux			En intérêts (8)	En capital
3F GRAND EST	2015	X	10013/5103177/Constr.de 20 logts."Les portes du Kochersberg" à	C.D.C.	108 142,34	100 223,34	53,13	A	V	LIVRET A	1,140	V	LIVRET A	3,390	A-1	EUR	2 703,45	0,00
3F GRAND EST	2015	X	10014/5103174/Constr.de 20 logts."Les portes du Kochersberg" à	C.D.C.	1 175 708,89	1 035 809,60	33,14	A	V	LIVRET A	1,350	V	LIVRET A	3,600	A-1	EUR	37 289,15	3 229,37
3F GRAND EST	2015	X	10017/5103328/Acquisition en VEFA de 11 logts. rte de Lyon à	C.D.C.	91 272,01	84 736,51	53,13	A	V	LIVRET A	1,150	V	LIVRET A	3,400	A-1	EUR	2 162,31	0,00
3F GRAND EST	2015	X	10018/5103326/Acquisition en VEFA de 11 logts. rte de Lyon à	C.D.C.	540 314,99	476 022,11	33,14	A	V	LIVRET A	1,350	V	LIVRET A	3,600	A-1	EUR	17 136,79	1 484,11
3F GRAND EST	2015	X	10016/5103327/Acquisition en VEFA de 11 logts. rte de Lyon à	C.D.C.	219 772,17	189 822,87	33,14	A	V	LIVRET A	0,551	V	LIVRET A	2,800	A-1	EUR	5 315,04	958,87
3F GRAND EST	2015	X	10015/5103175/Constr.de 20 logts."Les portes du Kochersberg" à	C.D.C.	301 551,84	279 469,93	53,13	A	V	LIVRET A	1,140	V	LIVRET A	3,390	A-1	EUR	7 538,50	0,00
3F GRAND EST	2015	X	10019/5103325/Acquisition en VEFA de 11 logts. rte de Lyon à	C.D.C.	221 081,10	204 940,17	53,13	A	V	LIVRET A	1,150	V	LIVRET A	3,400	A-1	EUR	5 541,30	0,00
3F GRAND EST	2004	X	61449/1145925/Acquis. 5 logts 26,rue de Bale a Strasbourg	C.D.C.	277 660,83	223 237,36	31,56	S	V	IPC FR XT	3,090	V	IPC FR XT	117,110	A-2	EUR	211 390,28	0,00
3F GRAND EST	2004	X	61450/1145916/Const. 21 logts rue des Perdrix a Eckbolsheim	C.D.C.	1 033 296,42	652 789,13	16,57	S	V	IPC FR XT	3,190	V	IPC FR XT	117,110	A-2	EUR	618 146,00	0,00
3F GRAND EST	2004	X	61451/1145926/Chrg fonc. 21 logts rue des Perdrix a Eckbolsheim	C.D.C.	485 906,45	390 665,41	31,56	S	V	INF FR XT	3,090	V	INF FR XT	0,871	A-2	EUR	6 767,05	9 211,15
3F GRAND EST	2004	X	61452/1145918/Acquis. amelio. 21 logts rue Gerlinde a Strasbourg	C.D.C.	688 864,28	446 150,11	16,82	S	V	IPC FR XT	3,190	V	IPC FR XT	117,110	A-2	EUR	422 473,20	0,00
3F GRAND EST	2004	X	61453/1145923/Chrg fonc. 21 logts rue Gerlinde a Strasbourg	C.D.C.	753 650,83	612 980,92	31,81	S	V	IPC FR XT	3,180	V	IPC FR XT	117,110	A-2	EUR	580 450,40	0,00
3F GRAND EST	2004	X	61454/1145921/Const. 9 logts en VEFA rue Moser a Schiltigheim	C.D.C.	246 022,96	159 339,32	16,82	S	V	IPC FR XT	3,190	V	IPC FR XT	117,110	A-2	EUR	150 883,28	0,00
3F GRAND EST	2005	X	61456/1356995/Acquis. amelio. 12 logts 10, rue de Bitche a Stras	C.D.C.	194 117,69	158 726,07	17,74	A	V	LIVRET A	2,630	V	LIVRET A	4,000	A-1	EUR	6 349,04	5 654,78
3F GRAND EST	2004	X	61457/1356994/Charge fonc. 12 logts 10, rue de Bitche a Strasbou	C.D.C.	648 637,84	587 150,84	32,73	A	V	LIVRET A	2,460	V	LIVRET A	4,000	A-1	EUR	23 486,03	6 561,45
3F GRAND EST	2006	X	61458/1354821/Acquis. amelio. 3 logts rue de la Republique a Hoe	C.D.C.	39 255,16	32 395,15	18,82	A	V	LIVRET A	2,370	V	LIVRET A	3,900	A-1	EUR	1 263,41	1 063,12
3F GRAND EST	2006	X	61459/1354822/Chrg fonc. 3 logts rue de la Republique a Hoenhei	C.D.C.	77 546,79	70 322,34	33,81	A	V	LIVRET A	2,220	V	LIVRET A	3,900	A-1	EUR	2 742,57	726,74
3F GRAND EST	2007	X	61460/1354823/Acquis. amelio. 3 logts rue de la Briqueterie a So	C.D.C.	69 536,83	57 385,01	18,90	A	V	LIVRET A	2,370	V	LIVRET A	3,900	A-1	EUR	2 238,02	1 883,22
3F GRAND EST	2010	X	61493/1171219/Acquis. en VEFA 11 logts allée des Colombes a Holz	C.D.C.	594 744,87	429 098,09	23,23	A	V	LIVRET A	0,733	V	LIVRET A	2,800	A-1	EUR	12 014,75	8 656,73
3F GRAND EST	2010	X	61494/1171220/Chrg fonc. 11 logts allée des Colombes a Holtzhei	C.D.C.	329 760,68	270 431,02	38,22	A	V	LIVRET A	0,682	V	LIVRET A	2,800	A-1	EUR	7 572,07	1 061,26
3F GRAND EST	2011	X	61495/1205297/Chrg fonc.acquis.VEFA 5 logts col. rte d'Entzheim	C.D.C.	189 802,67	162 908,27	24,5	A	V	LIVRET A	1,383	V	LIVRET A	3,600	A-1	EUR	5 864,70	34,64

Désignation du bénéficiaire	Année de mobilisation et profil d'amortissement de l'emprunt (1)		Objet de l'emprunt garanti	Organisme prêteur ou chef de file	Montant initial	Capital restant dû au 01/01/N	Durée résiduelle	Périodicité des remboursements (2)	Taux initial			Taux à la date de vote du budget (6)			Catégorie d'emprunt (7)	Indices ou devises pouvant modifier l'emprunt	Annuité garantie au cours de l'exercice	
	Année	Profil							Taux (3)	Index (4)	Taux actuariel (5)	Taux (3)	Index (4)	Niveau de taux			En intérêts (8)	En capital
3F GRAND EST	2011	X	61496/1205296/Acquis.en VEFA 5 logts col. rte d'Entzheim a	C.D.C.	292 176,55	224 475,53	24,65	A	V	LIVRET A	1,395	V	LIVRET A	3,600	A-1	EUR	8 081,12	3 409,24
3F GRAND EST	2011	X	61497/1205302/Chrg fonc.acquis.VEFA 2 logts col. rte d'Entzheim	C.D.C.	73 013,13	60 601,74	39,64	A	V	LIVRET A	0,581	V	LIVRET A	2,800	A-1	EUR	1 696,85	198,65
3F GRAND EST	2011	X	61498/1205300/Acquis.en VEFA 2 logts col. rte d'Entzheim	C.D.C.	112 122,79	83 138,67	24,65	A	V	LIVRET A	0,594	V	LIVRET A	2,800	A-1	EUR	2 327,88	1 536,33
3F GRAND EST	2011	X	61499/1205182/Chrg fonc.acquis.VEFA 14 logts.col. rte de la	C.D.C.	333 133,62	285 929,76	39,64	A	V	LIVRET A	1,383	V	LIVRET A	3,600	A-1	EUR	10 293,47	60,80
3F GRAND EST	2012	X	61500/1229447/Chrg fonc.acquis.VEFA 15 logts.chemin de	C.D.C.	648 632,01	566 987,04	40,55	A	V	LIVRET A	1,361	V	LIVRET A	3,600	A-1	EUR	19 337,05	0,00
3F GRAND EST	2012	X	61501/1229446/Acquis. en VEFA 15 logts.chemin de l'Anguille	C.D.C.	1 051 657,14	870 004,83	30,56	A	V	LIVRET A	1,364	V	LIVRET A	3,600	A-1	EUR	31 320,17	5 202,04
3F GRAND EST	2013	X	10007/5015567/Constr.Parc social public 34 logts.rue des Fleurs	C.D.C.	541 415,93	426 630,55	26,31	A	V	LIVRET A	0,565	V	LIVRET A	2,800	A-1	EUR	11 945,65	6 598,93
3F GRAND EST	2015	X	61508/5098950/Construction de 14 logts. Place du Gal de Gaulle à	C.D.C.	1 215 665,02	1 072 551,97	33,14	A	V	LIVRET A	1,350	V	LIVRET A	3,600	A-1	EUR	38 611,87	1 812,13
3F GRAND EST	2015	X	61509/5098951/Construction de 14 logts. Place du Gal de Gaulle a	C.D.C.	262 009,82	244 379,29	53,13	A	V	LIVRET A	1,350	V	LIVRET A	3,600	A-1	EUR	6 545,09	0,00
3F GRAND EST	2013	X	10008/5015568/Constr.Parc social public 34 logts.rue des Fleurs	C.D.C.	220 593,52	189 214,18	41,30	A	V	LIVRET A	0,560	V	LIVRET A	2,800	A-1	EUR	5 298,00	393,37
3F GRAND EST	2013	X	10009/5015565/Constr.Parc social public 34 logts.rue des Fleurs	C.D.C.	1 555 314,91	1 261 136,66	26,31	A	V	LIVRET A	1,370	V	LIVRET A	3,600	A-1	EUR	45 400,92	13 627,64
3F GRAND EST	2007	X	61462/1145897/Acquis. amelio. 1 logt rue de la Briqueterie a Sou	C.D.C.	15 000,00	9 495,85	18,65	A	V	LIVRET A	1,857	V	LIVRET A	3,500	A-1	EUR	332,35	320,74
3F GRAND EST	2007	X	61463/1145898/Chrg fonc. 1 logt rue de la Briqueterie a Souffel	C.D.C.	24 000,00	18 898,39	33,64	A	V	LIVRET A	1,705	V	LIVRET A	3,500	A-1	EUR	661,44	207,54
3F GRAND EST	2008	X	61464/1354846/Acquis. amelio. 3 logts 3, rue des 7 Arpents a Sou	C.D.C.	123 237,22	105 789,52	19,07	A	V	LIVRET A	2,440	V	LIVRET A	3,900	A-1	EUR	4 125,79	3 045,24
3F GRAND EST	2008	X	61465/1354847/Chrg fonc. 3 logts rue des 7 Arpents a Souffelwey	C.D.C.	9 968,93	9 204,34	34,06	A	V	LIVRET A	2,340	V	LIVRET A	3,900	A-1	EUR	358,97	72,96
3F GRAND EST	2006	X	61466/1354848/Acquis. amelio. 8 logts rte de Mittelhausbergen a	C.D.C.	170 763,67	146 587,27	19,32	A	V	LIVRET A	2,400	V	LIVRET A	3,900	A-1	EUR	5 716,90	4 633,41
3F GRAND EST	2006	X	61467/1354849/Chrg fonc. 8 logts rte de Mittelhausbergen a Stra	C.D.C.	459 731,13	424 471,13	34,31	A	V	LIVRET A	2,300	V	LIVRET A	3,900	A-1	EUR	16 554,37	4 738,52
3F GRAND EST	2007	X	61468/1145899/Const. 48 logts rue des 7 Arpents a Souffelweyersh	C.D.C.	4 387 000,00	2 536 822,63	18,65	S	V	IPC FR XT	2,550	V	IPC FR XT	116,690	A-2	EUR	2 394 960,48	0,00
3F GRAND EST	2007	X	61469/1145900/Const. 2 logts 3, rue des 7 Arpents a Souffelweyes	C.D.C.	100 000,00	60 833,83	18,65	A	V	LIVRET A	1,343	V	LIVRET A	3,000	A-1	EUR	1 825,02	2 338,70
3F GRAND EST	2007	X	61470/1145901/Chrg fonc. 2 logts 3, rue des 7 Arpents a Souffel	C.D.C.	35 175,00	26 678,82	33,64	A	V	LIVRET A	1,189	V	LIVRET A	3,000	A-1	EUR	800,37	420,45
3F GRAND EST	2007	X	61471/1354839/Acqui. amelio. 8 logts rue du gal de Gaulle a Mund	C.D.C.	435 276,21	357 803,61	24,65	A	V	LIVRET A	2,290	V	LIVRET A	3,900	A-1	EUR	13 954,34	8 440,83

Désignation du bénéficiaire	Année de mobilisation et profil d'amortissement de l'emprunt (1)		Objet de l'emprunt garanti	Organisme prêteur ou chef de file	Montant initial	Capital restant dû au 01/01/N	Durée résiduelle	Périodicité des remboursements (2)	Taux initial			Taux à la date de vote du budget (6)			Catégorie d'emprunt (7)	Indices ou devises pouvant modifier l'emprunt	Annuité garantie au cours de l'exercice	
	Année	Profil							Taux (3)	Index (4)	Taux actuariel (5)	Taux (3)	Index (4)	Niveau de taux			En intérêts (8)	En capital
3F GRAND EST	2012	X	61502/1229451/Chrg fonc.acquis.VEFA 6 logts.chemin de	C.D.C.	245 169,61	207 871,49	40,55	A	V	LIVRET A	0,561	V	LIVRET A	2,800	A-1	EUR	5 820,40	264,96
3F GRAND EST	2012	X	61503/1229449/Acquis. en VEFA 6 logts.chemin de l'Anguille	C.D.C.	386 516,79	309 806,85	30,56	A	V	LIVRET A	0,563	V	LIVRET A	2,800	A-1	EUR	8 674,59	2 873,97
3F GRAND EST	2017	X	10020/5109155/Acquis. Amel. 7 logts rue Jacques Peirottes/rue	C.D.C.	81 508,21	70 400,75	33,39	A	V	LIVRET A	0,551	V	LIVRET A	2,800	A-1	EUR	1 971,22	355,62
3F GRAND EST	2017	X	10021/5109156/Acquis. Amél. 7 logts rue Jacques Peirottes/rue	C.D.C.	37 240,07	34 614,33	53,38	A	V	LIVRET A	1,200	V	LIVRET A	3,450	A-1	EUR	894,12	0,00
3F GRAND EST	2017	X	10023/5109154/Acquis. Amel. 7 logts rue Jacques Peirottes/rue	C.D.C.	180 527,02	167 798,34	53,38	A	V	LIVRET A	1,200	V	LIVRET A	3,450	A-1	EUR	4 334,39	0,00
3F GRAND EST	2017	X	10022/5109153/Acquis. Amel. 7 logts rue Jacques Peirottes/rue	C.D.C.	281 040,17	247 954,95	33,39	A	V	LIVRET A	1,350	V	LIVRET A	3,600	A-1	EUR	8 926,38	418,93
3F GRAND EST	2017	X	10024/5108720/Acquis. Amél. 6 logts 5 rue Maire Kuss/1 rue	C.D.C.	22 262,75	19 228,90	33,39	A	V	LIVRET A	0,551	V	LIVRET A	2,800	A-1	EUR	538,41	97,13
3F GRAND EST	2017	X	10025/5108721/Acquis. Amél. 6 logts 5 rue Maire Kuss/1 rue	C.D.C.	13 475,86	12 498,99	53,38	A	V	LIVRET A	1,110	V	LIVRET A	3,360	A-1	EUR	315,84	0,00
3F GRAND EST	2017	X	10026/5108718/Acquis. Amél. 6 logts 5 rue Maire Kuss/1 rue	C.D.C.	80 563,68	71 079,37	33,39	A	V	LIVRET A	1,350	V	LIVRET A	3,600	A-1	EUR	2 558,86	120,09
3F GRAND EST	2017	X	10027/5108719/Acquis. Amél. 6 logts 5 rue Maire Kuss/1 rue	C.D.C.	31 972,14	29 654,49	53,38	A	V	LIVRET A	1,110	V	LIVRET A	3,360	A-1	EUR	749,35	0,00
3F GRAND EST	2018	X	10062/5202048/Réhabilitation de 6 logts. 2, rue de l'avenir à	C.D.C.	84 000,00	56 000,00	9,41	A	V	LIVRET A	0,000	V	LIVRET A	2,250	A-1	EUR	140,32	5 600,00
3F GRAND EST	2018	X	10053/5240553/Acquis.en VEFA 10 logts rue des Muguets a Geispo	C.D.C.	201 407,50	125 320,08	35,72	A	V	LIVRET A	0,550	V	LIVRET A	2,800	A-1	EUR	3 508,96	423,76
3F GRAND EST	2018	X	10054/5240554/Acquis.en VEFA 10 logts rue des Muguets a Geispo	C.D.C.	123 699,27	118 611,65	56,21	A	V	LIVRET A	1,060	V	LIVRET A	3,280	A-1	EUR	2 649,77	0,00
3F GRAND EST	2007	X	61472/1354840/Chrg fonc. 8 logts 2, rue du Gal de Gaulle a Mund	C.D.C.	366 327,69	332 199,76	33,64	A	V	LIVRET A	2,170	V	LIVRET A	3,900	A-1	EUR	12 955,79	4 517,52
3F GRAND EST	2008	X	61473/1160126/Acquis. amélio. 7 logts rue de la République à Hoe	C.D.C.	79 000,00	53 600,57	20,73	A	V	LIVRET A	1,849	V	LIVRET A	3,800	A-1	EUR	2 036,82	1 713,79
3F GRAND EST	2008	X	61474/1160127/Chrg fonc. 7 logts rue de la Republique a Hoenhei	C.D.C.	488 000,00	394 536,75	35,72	A	V	LIVRET A	1,775	V	LIVRET A	3,800	A-1	EUR	14 992,40	5 299,22
3F GRAND EST	2008	X	61475/1160128/Acquis. amelio. 1 logts rue de la Republique a Hoe	C.D.C.	21 000,00	12 983,84	19,23	A	V	LIVRET A	1,070	V	LIVRET A	2,800	A-1	EUR	363,55	493,11
3F GRAND EST	2008	X	61476/1160129/Chrg fonc. 1 logt rue de la Republique a Hoenheim	C.D.C.	12 000,00	9 055,98	34,22	A	V	LIVRET A	0,932	V	LIVRET A	2,800	A-1	EUR	253,56	155,68
3F GRAND EST	2015	X	10034/5078840/Construction de 21 logts.rue de Plobsheim à	C.D.C.	678 203,00	554 149,52	31,23	A	V	LIVRET A	0,556	V	LIVRET A	2,800	A-1	EUR	15 516,19	4 571,67
3F GRAND EST	2015	X	10035/5078841/Construction de 21 logts.rue de Plobsheim a	C.D.C.	101 055,00	91 138,79	51,21	A	V	LIVRET A	1,125	V	LIVRET A	3,370	A-1	EUR	2 510,54	0,00
3F GRAND EST	2015	X	10036/5078839/Construction de 21 logts.rue de Plobsheim a	C.D.C.	251 269,00	226 612,74	52,17	A	V	LIVRET A	1,125	V	LIVRET A	3,370	A-1	EUR	6 242,34	0,00

Désignation du bénéficiaire	Année de mobilisation et profil d'amortissement de l'emprunt (1)		Objet de l'emprunt garanti	Organisme prêteur ou chef de file	Montant initial	Capital restant dû au 01/01/N	Durée résiduelle	Périodicité des remboursements (2)	Taux initial			Taux à la date de vote du budget (6)			Catégorie d'emprunt (7)	Indices ou devises pouvant modifier l'emprunt	Annuité garantie au cours de l'exercice	
	Année	Profil							Taux (3)	Index (4)	Taux actuariel (5)	Taux (3)	Index (4)	Niveau de taux			En intérêts (8)	En capital
3F GRAND EST	2002	X	61435/1356991/Chrg fonc. 6 logts 14A, r. Massenet a Strasbourg	C.D.C.	69 386,44	63 351,43	30,06	A	V	LIVRET A	2,630	V	LIVRET A	4,000	A-1	EUR	2 534,06	843,33
3F GRAND EST	2003	X	61436/1145917/Const. 3 logts 1, rue des Freres a Souffelweyershe	C.D.C.	140 980,14	88 848,05	15,82	S	V	IPC FR XT	3,150	V	IPC FR XT	117,110	A-2	EUR	84 132,94	0,00
3F GRAND EST	2003	X	61437/1145920/Chrg fonciere 3 logts 1, rue des Freres a Souffel	C.D.C.	46 785,05	37 711,02	30,81	S	V	IPC FR XT	3,110	V	IPC FR XT	117,110	A-2	EUR	35 709,72	0,00
3F GRAND EST	2003	X	61438/1145915/Const. 26 logts rue de Selestat a Schiltigheim	C.D.C.	1 549 477,00	950 837,57	15,82	S	V	INF FR XT	3,240	V	INF FR XT	0,871	A-2	EUR	16 341,91	52 010,41
3F GRAND EST	2003	X	61439/1145914/Const. 26 logts en VEFA rue de Selestat a Schiltig	C.D.C.	420 007,12	338 546,59	30,81	S	V	IPC FR XT	3,120	V	IPC FR XT	117,110	A-2	EUR	320 580,12	0,00
3F GRAND EST	2003	X	61440/1145884/Const. d'1 logt en VEFA rue de Selestat a Schiltig	C.D.C.	70 500,00	39 212,53	15,82	A	V	LIVRET A	2,283	V	LIVRET A	3,700	A-1	EUR	1 450,86	1 840,31
3F GRAND EST	2003	X	61441/1145885/Chrg fonc. d'1 logt en VEFA rue de Selestat a Sch	C.D.C.	17 900,00	13 333,75	30,81	A	V	LIVRET A	2,093	V	LIVRET A	3,700	A-1	EUR	493,35	236,71
3F GRAND EST	2003	X	61442/1145922/Const. 27 logts rte de Wasselonne a Eckbolsheim	C.D.C.	1 607 108,82	1 012 826,88	15,82	S	V	IPC FR XT	3,300	V	IPC FR XT	117,110	A-2	EUR	959 076,78	0,00
3F GRAND EST	2003	X	61443/1145924/Chrg fonc. 27 logts rte de Wasselonne a Eckbolshe	C.D.C.	365 237,01	293 288,76	30,98	S	V	IPC FR XT	3,050	V	IPC FR XT	117,110	A-2	EUR	277 724,10	0,00
3F GRAND EST	2003	X	61444/1145886/Acquis. amelio. 1 logt rte de Bischwiller a Souffe	C.D.C.	13 820,00	10 294,53	30,89	A	V	LIVRET A	2,069	V	LIVRET A	3,700	A-1	EUR	380,90	134,13
3F GRAND EST	2003	X	61445/1356993/Acquis. amelio. 7 logts 9, rue des Roses a Strasbo	C.D.C.	94 093,34	78 622,47	16,15	A	V	LIVRET A	2,750	V	LIVRET A	4,000	A-1	EUR	3 144,90	3 078,05
3F GRAND EST	2003	X	61446/1356992/Chrg fonc. 7 logts 9, rue des Roses a Strasbourg	C.D.C.	154 251,81	141 327,12	31,14	A	V	LIVRET A	2,570	V	LIVRET A	4,000	A-1	EUR	5 653,09	1 748,76
3F GRAND EST	2017	C	10048/5188847/Acceleration du programme d'investissement Haut de	C.D.C.	340 000,00	340 000,00	33,47	A	V	LIVRET A	0,480	V	LIVRET A	3,000	A-1	EUR	10 200,00	0,00
3F GRAND EST	2003	X	61447/1145888/Acquis. amelio. 2 logts 9, rue des Roses a Strasbo	C.D.C.	45 000,00	26 379,54	16,15	A	V	LIVRET A	2,233	V	LIVRET A	3,700	A-1	EUR	976,04	1 034,03
3F GRAND EST	2003	X	61448/1145887/Chrg fonc. 2 logts 9, rue des Roses a Strasbourg	C.D.C.	45 000,00	34 396,13	31,14	A	V	LIVRET A	2,052	V	LIVRET A	3,700	A-1	EUR	1 272,66	415,10
3F GRAND EST	2008	X	61477/1156225/Acquis. amelio. 8 logts 5, rue de Haguenau a Schil	C.D.C.	367 000,00	249 005,18	20,82	A	V	LIVRET A	1,849	V	LIVRET A	3,800	A-1	EUR	9 462,20	7 961,53
3F GRAND EST	2008	X	61478/1156226/Chrg fonc. 8 logts 5, rue de Haguenau a Schiltigh	C.D.C.	358 000,00	289 434,72	35,81	A	V	LIVRET A	1,775	V	LIVRET A	3,800	A-1	EUR	10 998,52	3 887,54
3F GRAND EST	2009	X	61479/1170642/Acquis. amelio. 1 logt rte de Brumath a Souffel	C.D.C.	70 000,00	52 372,98	19,99	A	V	LIVRET A	0,510	V	LIVRET A	1,300	A-1	EUR	680,85	2 185,07
3F GRAND EST	2008	X	61480/117646/Chrg fonc. 1 logt rte de Brumath à Souffelweyersh	C.D.C.	70 000,00	52 266,93	34,98	A	V	LIVRET A	0,380	V	LIVRET A	1,300	A-1	EUR	679,47	1 147,78
3F GRAND EST	2009	X	61481/1142615/Acquis. amelio. 20 logts rue J Peirotas a Strasbou	C.D.C.	2 200 000,00	1 505 222,70	20,65	A	V	LIVRET A	1,644	V	LIVRET A	3,600	A-1	EUR	54 188,02	34 387,39
3F GRAND EST	2009	X	61482/1142616/Chrg fonc. 20 logts rue J Peirotas a Strasbourg	C.D.C.	400 000,00	327 050,92	24,8	A	V	LIVRET A	1,570	V	LIVRET A	3,600	A-1	EUR	11 773,83	947,57

Désignation du bénéficiaire	Année de mobilisation et profil d'amortissement de l'emprunt (1)		Objet de l'emprunt garanti	Organisme prêteur ou chef de file	Montant initial	Capital restant dû au 01/01/N	Durée résiduelle	Périodicité des remboursements (2)	Taux initial			Taux à la date de vote du budget (6)			Catégorie d'emprunt (7)	Indices ou devises pouvant modifier l'emprunt	Annuité garantie au cours de l'exercice	
	Année	Profil							Taux (3)	Index (4)	Taux actuariel (5)	Taux (3)	Index (4)	Niveau de taux			En intérêts (8)	En capital
3F GRAND EST	2009	X	61483/1149225/Acquis. en VEFA 62 logts imp Dimbstahl rue du Peti	C.D.C.	3 778 374,00	2 584 303,44	20,90	A	V	LIVRET A	1,648	V	LIVRET A	3,600	A-1	EUR	93 034,92	59 167,71
3F GRAND EST	2015	X	10037/5078838/Construction de 21 logts.rue de Plobsheim à	C.D.C.	780 584,00	655 988,16	31,23	A	V	LIVRET A	1,356	V	LIVRET A	3,600	A-1	EUR	23 615,58	3 256,67
3F GRAND EST	2018	X	10066/5236528/Rehabilitation de 9 logts. 9 rue des roses a	C.D.C.	108 000,00	72 900,00	9,91	A	V	LIVRET A	0,000	V	LIVRET A	2,250	A-1	EUR	1 640,25	5 813,78
3F GRAND EST	2018	X	10067/5253698/Rehabilitation de 21 logts. 14/15/18 rue Gerlinde	C.D.C.	252 000,00	170 100,00	9,83	A	V	LIVRET A	0,000	V	LIVRET A	2,250	A-1	EUR	3 827,25	13 565,47
3F GRAND EST	2018	X	10060/5236528/Acquis.en VEFA 17 logts rue des Fusiliers Marins	C.D.C.	457 722,44	439 391,58	56,21	A	V	LIVRET A	1,070	V	LIVRET A	3,320	A-1	EUR	9 921,01	0,00
3F GRAND EST	2009	X	61484/1149226/Chrg fonc. 62 logts imp Dimstahl & rue du Petit M	C.D.C.	1 608 568,00	1 314 755,52	35,89	A	V	LIVRET A	1,573	V	LIVRET A	3,600	A-1	EUR	47 331,20	3 881,12
3F GRAND EST	2009	X	61485/1149228/Acquis. en VEFA 62 logts iml Dimbstahl & rue du Pe	C.D.C.	277 912,00	180 971,51	20,90	A	V	LIVRET A	0,835	V	LIVRET A	2,800	A-1	EUR	5 067,20	4 747,54
3F GRAND EST	2009	X	61486/1149229/Charge fonc. 62 logts imp Dimstahl & rue de Petit	C.D.C.	115 945,00	90 501,98	35,89	A	V	LIVRET A	0,759	V	LIVRET A	2,800	A-1	EUR	2 534,06	550,41
3F GRAND EST	2016	X	10032/5039833/Construction de 5 logts.rue Aristide Briand à	C.D.C.	333 966,69	280 715,98	32,22	A	V	LIVRET A	0,551	V	LIVRET A	2,800	A-1	EUR	7 860,05	1 673,78
3F GRAND EST	2016	X	10033/5039834/Construction de 5 logts.rue Aristide Briand à	C.D.C.	123 631,04	108 311,66	42,22	A	V	LIVRET A	0,551	V	LIVRET A	2,800	A-1	EUR	2 898,80	0,00
3F GRAND EST	2018	X	10055/5240555/Acquis.en VEFA 10 logts rue des Muguets a Geispo	C.D.C.	173 398,77	160 675,09	36,22	A	V	LIVRET A	1,350	V	LIVRET A	3,600	A-1	EUR	5 440,87	0,00
3F GRAND EST	2018	X	10056/5240556/Acquis.en VEFA 10 logts rue des Muguets a Geispo	C.D.C.	189 335,83	181 548,66	56,21	A	V	LIVRET A	1,030	V	LIVRET A	3,280	A-1	EUR	4 055,78	0,00
3F GRAND EST	2018	X	10057/5236527/Acquis.en VEFA 17 logts rue des Fusiliers Marins	C.D.C.	160 768,59	149 982,79	36,22	A	V	LIVRET A	0,550	V	LIVRET A	2,800	A-1	EUR	4 199,51	196,18
3F GRAND EST	2018	X	10058/5236530/Acquis.en VEFA 17 logts rue des Fusiliers Marins	C.D.C.	247 692,88	237 773,29	56,21	A	V	LIVRET A	1,070	V	LIVRET A	3,320	A-1	EUR	5 368,68	0,00
3F GRAND EST	2018	X	10059/5236529/Acquis.en VEFA 17 logts rue des Fusiliers Marins	C.D.C.	454 048,40	424 955,06	36,22	A	V	LIVRET A	1,350	V	LIVRET A	3,600	A-1	EUR	14 390,08	0,00
3F GRAND EST	2017	X	10038/5154447/Rehabilitat? 28 logts. PALULOS 3, rue de Rotterdam	C.D.C.	600 000,00	361 904,46	8,66	T	F		1,101	F	0,274	A-1	EUR	3 802,21	39 628,87	
3F GRAND EST	2017	X	10039/5154446/Réhabilitat° 28 logts. PALULOS 3, rue de Rotterdam	C.D.C.	392 000,00	235 788,02	8,16	A	V	LIVRET A	0,040	V	LIVRET A	2,250	A-1	EUR	5 305,23	21 482,91
3F GRAND EST	2009	X	61487/1149227/Surcout label THPE 62 logts imp Dimsthal & rue du	C.D.C.	654 983,00	423 769,85	20,90	A	V	LIVRET A	0,734	V	LIVRET A	2,700	A-1	EUR	11 441,79	11 300,43
3F GRAND EST	2009	X	61488/1149230/Surcout label THPE 62 logts imp Dimsthal & rue du	C.D.C.	41 643,00	26 942,76	20,90	A	V	LIVRET A	0,734	V	LIVRET A	2,700	A-1	EUR	727,45	718,47
3F GRAND EST	2010	X	61489/1167653/Acquis. amelio. 4 logts rue des Fleurs a Souffelw	C.D.C.	43 894,00	29 726,83	21,57	A	V	LIVRET A	0,784	V	LIVRET A	2,800	A-1	EUR	832,35	638,16
3F GRAND EST	2010	X	61490/1167654/Chrg fonc. 4 logts rue des Fleurs a Souffelweyers	C.D.C.	528 106,00	419 547,77	24,9	A	V	LIVRET A	0,720	V	LIVRET A	2,800	A-1	EUR	11 747,33	2 233,37

Désignation du bénéficiaire	Année de mobilisation et profil d'amortissement de l'emprunt (1)		Objet de l'emprunt garanti	Organisme prêteur ou chef de file	Montant initial	Capital restant dû au 01/01/N	Durée résiduelle	Périodicité des remboursements (2)	Taux initial			Taux à la date de vote du budget (6)			Catégorie d'emprunt (7)	Indices ou devises pouvant modifier l'emprunt	Annuité garantie au cours de l'exercice	
	Année	Profil							Taux (3)	Index (4)	Taux actuariel (5)	Taux (3)	Index (4)	Niveau de taux			En intérêts (8)	En capital
3F GRAND EST	2010	X	61491/1171213/Acquis. en VEFA 25 logts allée des Colombes a Holt	C.D.C.	1 574 859,47	1 181 102,50	23,23	A	V	LIVRET A	1,541	V	LIVRET A	3,600	A-1	EUR	42 519,69	19 925,26
3F GRAND EST	2010	X	61492/1171214/Chrg fonc. 25 logts allée des Colombes a Holtzhei	C.D.C.	812 632,64	691 155,04	38,22	A	V	LIVRET A	1,491	V	LIVRET A	3,600	A-1	EUR	24 881,59	582,43
3F GRAND EST	2018	P	10063/5253651/Rehabilitation de 14 logts.31/33 rue de Perigueux	C.D.C.	100 000,00	68 553,19	9,66	A	F		0,000	F		1,150	A-1	EUR	788,36	6 508,00
3F GRAND EST	2018	X	10065/5253645/Réhabilitation de33 logts. 13/15 rue Fritz	C.D.C.	247 000,00	166 724,99	9,91	A	V	LIVRET A	0,000	V	LIVRET A	2,250	A-1	EUR	3 751,31	13 296,32
3F GRAND EST	2018	X	10064/5253650/Rehabilitation de 14 logts.31/33 rue de Perigueux	C.D.C.	126 000,00	84 000,00	9,66	A	V	LIVRET A	0,000	V	LIVRET A	2,250	A-1	EUR	296,36	8 400,00
3F GRAND EST	2015	X	10044/5078812/Acquis.en VEFA 12 logts rue des Vosges a	C.D.C.	390 135,78	331 182,21	32,81	A	V	LIVRET A	0,551	V	LIVRET A	2,800	A-1	EUR	9 273,10	1 974,69
3F GRAND EST	2015	X	10045/5078811/Acquis.en VEFA 12 logts rue des Vosges à	C.D.C.	148 419,50	137 047,74	52,80	A	V	LIVRET A	1,090	V	LIVRET A	3,340	A-1	EUR	3 493,99	0,00
3F GRAND EST	2015	X	10046/5078810/Acquis.en VEFA 12 logts rue des Vosges a	C.D.C.	415 504,50	361 542,33	32,81	A	V	LIVRET A	1,350	V	LIVRET A	3,600	A-1	EUR	13 015,52	936,93
3F GRAND EST	2015	X	10047/5078809/Acquis.en VEFA 12 logts rue des Vosges à	C.D.C.	310 893,34	287 073,00	52,80	A	V	LIVRET A	1,090	V	LIVRET A	3,340	A-1	EUR	7 318,84	0,00
3F GRAND EST	2018	X	10049/5278338/Réhabilitation de 13 logts. 22, rue du Gal RAPP à	C.D.C.	70 000,00	51 461,66	10,15	A	V	LIVRET A	0,000	V	LIVRET A	2,250	A-1	EUR	1 157,89	3 625,71
3F GRAND EST	2018	X	10050/5227978/Réhabilitation 51 logts. 4/6/8, rue Henry Frenay à	C.D.C.	190 000,00	130 877,43	9,08	A	V	LIVRET A	1,350	V	LIVRET A	3,600	A-1	EUR	4 711,59	9 680,02
3F GRAND EST	2020	X	10052/5278340/Réhabilitation de 7 logts. 21, rue du Saint Dié à	C.D.C.	44 000,00	33 122,06	10,15	A	V	LIVRET A	1,350	V	LIVRET A	3,600	A-1	EUR	1 192,40	2 140,43
3F GRAND EST	2018	C	10061/5254123/Acceleration du programme d'investissement Haut de	C.D.C.	184 000,00	184 000,00	34,72	A	V	LIVRET A	0,480	V	LIVRET A	3,000	A-1	EUR	5 520,00	0,00
3F GRAND EST	2014	X	10011/5000838/Mise aux normes électriques 176 logts. PALULOS à	C.D.C.	530 000,00	190 673,87	4,83	A	V	LIVRET A	1,403	V	LIVRET A	3,600	A-1	EUR	6 864,26	34 104,90
3F GRAND EST	2007	X	61511/1354834/Emprunt CDC n°1145911	C.D.C.	61 615,78	42 390,39	8,08	T	V	LIVRET A	0,000	V	LIVRET A	4,030	A-1	EUR	1 624,11	4 018,62
3F GRAND EST	2007	X	61512/1354835/Emprunt CDC n° 1145912	C.D.C.	782 625,97	538 430,27	8,08	T	V	LIVRET A	0,000	V	LIVRET A	4,030	A-1	EUR	20 629,04	51 043,28
3F GRAND EST	2019	X	10051/5278339/Réhabilitation de 7 logts. 21, rue du Saint Dié à	C.D.C.	63 000,00	46 315,50	10,15	A	V	LIVRET A	0,000	V	LIVRET A	2,250	A-1	EUR	1 042,10	3 263,14
3F GRAND EST	2021	X	10079/5446486/Cst. VEFA 10 logts sociaux, 101 Av. Gal. de Gaulle	C.D.C.	151 652,76	151 652,76	39,13	A	V	LIVRET A	0,300	V	LIVRET A	2,800	A-1	EUR	4 129,45	0,00
3F GRAND EST	2021	X	10080/5446487/Cst. VEFA 10 logts sociaux, 101 Av. Gal. de Gaulle	C.D.C.	133 825,25	133 825,25	59,12	A	V	LIVRET A	0,790	V	LIVRET A	3,290	A-1	EUR	2 878,95	0,00
3F GRAND EST	2021	X	10081/5446488/Cst. VEFA 10 logts sociaux, 101 Av. Gal. de Gaulle	C.D.C.	388 777,27	388 777,27	39,13	A	V	LIVRET A	1,100	V	LIVRET A	3,600	A-1	EUR	12 364,90	0,00
3F GRAND EST	2021	X	10082/5446489/Cst. VEFA 10 logts sociaux, 101 Av. Gal. de Gaulle	C.D.C.	216 342,21	216 342,21	59,12	A	V	LIVRET A	0,790	V	LIVRET A	3,290	A-1	EUR	4 654,12	0,00

Désignation du bénéficiaire	Année de mobilisation et profil d'amortissement de l'emprunt (1)		Objet de l'emprunt garanti	Organisme prêteur ou chef de file	Montant initial	Capital restant dû au 01/01/N	Durée résiduelle	Périodicité des remboursements (2)	Taux initial			Taux à la date de vote du budget (6)			Catégorie d'emprunt (7)	Indices ou devises pouvant modifier l'emprunt	Annuité garantie au cours de l'exercice	
	Année	Profil							Taux (3)	Index (4)	Taux actuariel (5)	Taux (3)	Index (4)	Niveau de taux			En intérêts (8)	En capital
3F GRAND EST	2021	C	10083/5446495/Cst. VEFA 10 logts sociaux, 101 Av. Gal. de Gaulle	C.D.C.	65 000,00	65 000,00	37,64	A	V	LIVRET A	0,370	F		3,000	A-1	EUR	1 950,00	0,00
3F GRAND EST	2020	X	10076/5375284/Réhab. Thermique 8 logts 7 rue du Nord à Bischheim	C.D.C.	72 000,00	57 744,00	11,49	A	V	LIVRET A	1,040	V	LIVRET A	2,250	A-1	EUR	1 299,24	3 621,03
3F GRAND EST	2020	C	10077/5331997/Prêt Haut de Bilan CDC Action Logement	C.D.C.	46 000,00	46 000,00	35,98	A	V	LIVRET A	0,000	V	LIVRET A	2,000	A-1	EUR	920,00	0,00
3F GRAND EST	2019	C	10078/5324012/Réhab. 15 logts rue des Muguets à Geispolsheim	C.D.C.	65 000,00	65 000,00	35,89	A	V	LIVRET A	0,000	V	LIVRET A	3,000	A-1	EUR	1 950,00	0,00
3F GRAND EST	2007	X	61455/1145919/Chrg fonc. 9 logts en VEFA rue Moser à Schiltighe	C.D.C.	283 610,71	230 674,40	28,31	S	V	IPC FR XT	0,000	V	IPC FR XT	117,110	A-2	EUR	29 625,41	0,00
3F GRAND EST	2001	X	61429/1356989/Acquis. amelio. 4 logts 36, rue St-Die a Strasbrg	C.D.C.	155 608,41	126 826,73	14,32	A	V	LIVRET A	2,980	V	LIVRET A	4,000	A-1	EUR	5 073,07	5 786,54
3F GRAND EST	2007	X	61461/1354824/Chrg fonc. 3 logts rue de la Briqueterie a Souffe	C.D.C.	115 874,45	105 079,30	33,89	A	V	LIVRET A	2,220	V	LIVRET A	3,900	A-1	EUR	4 098,09	1 085,94
3F GRAND EST	2009	X	61513/1170641/Emprunt CDC n° 1170641	C.D.C.	27 318,00	17 066,66	19,99	A	V	LIVRET A	0,000	V	LIVRET A	1,300	A-1	EUR	221,86	601,40
3F GRAND EST	2019	X	10068/5278337/Réhabilitation de 6 logts. 2 rue de l'Avenir à	C.D.C.	84 000,00	61 754,00	10,15	A	V	LIVRET A	0,000	V	LIVRET A	2,250	A-1	EUR	1 389,47	4 350,85
3F GRAND EST	2019	X	10069/5278339/Réhabilitation de 7 logts. 21 A rue Saint Dié à S	C.D.C.	63 000,00	46 315,50	10,15	A	V	LIVRET A	0,000	V	LIVRET A	2,250	A-1	EUR	1 042,10	3 263,14
3F GRAND EST	2019	X	10070/5278340/Réhabilitation de 7 logts. 21 A rue Saint Dié à	C.D.C.	44 000,00	33 122,06	10,15	A	V	LIVRET A	1,350	V	LIVRET A	3,600	A-1	EUR	1 192,40	2 140,43
3F GRAND EST	2019	X	10071/5278338/Réhabilitation de 13 logts. 22 rue du Général RAPP	C.D.C.	70 000,00	51 461,66	10,15	A	V	LIVRET A	0,000	V	LIVRET A	2,250	A-1	EUR	1 157,89	3 625,71
3F GRAND EST	2019	X	10072/5279885/Const. 30 logts. ZAC Danube 29, Av du Rhin Ilot G	C.D.C.	1 401 034,26	1 321 147,27	36,81	A	V	LIVRET A	0,550	V	LIVRET A	2,800	A-1	EUR	36 992,13	1 728,05
3F GRAND EST	2019	X	10073/5279886/Const. 30 logts. ZAC Danube 29, Av du Rhin Ilot G	C.D.C.	572 686,01	557 631,46	56,79	A	V	LIVRET A	1,040	V	LIVRET A	3,290	A-1	EUR	12 503,42	0,00
3F GRAND EST	2019	X	10075/5279883/Const. 30 logts. ZAC Danube 29, Av du Rhin Ilot G	C.D.C.	930 897,17	906 426,11	56,79	A	V	LIVRET A	1,040	V	LIVRET A	3,290	A-1	EUR	20 324,22	0,00
3F GRAND EST	2019	X	10074/5279884/Const. 30 logts. ZAC Danube 29, Av du Rhin Ilot G	C.D.C.	1 527 646,84	1 456 092,05	36,81	A	V	LIVRET A	1,350	V	LIVRET A	3,600	A-1	EUR	49 307,05	0,00
3F GRAND EST	2021	X	10084/5449565/Acq. VEFA 22 logts sociaux, Av. Mendes France	C.D.C.	378 148,61	378 148,61	39,22	A	V	LIVRET A	0,300	V	LIVRET A	2,800	A-1	EUR	10 296,85	0,00
3F GRAND EST	2021	X	10085/5449564/Acq. VEFA 22 logts sociaux, Av. Mendes France	C.D.C.	314 752,16	314 752,16	59,21	A	V	LIVRET A	1,320	V	LIVRET A	3,320	A-1	EUR	6 828,02	0,00
3F GRAND EST	2021	X	10086/5449567/Acq. VEFA 22 logts sociaux, Av. Mendes France	C.D.C.	913 600,52	913 600,52	39,22	A	V	LIVRET A	1,100	V	LIVRET A	3,600	A-1	EUR	32 889,62	0,00
3F GRAND EST	2021	X	10087/5449566/Acq. VEFA 22 logts sociaux, Av. Mendes France	C.D.C.	578 711,78	578 711,78	59,21	A	V	LIVRET A	1,320	V	LIVRET A	3,320	A-1	EUR	12 554,17	0,00
3F GRAND EST	2021	C	10088/5449572/Acq. VEFA 22 logts sociaux, Av. Mendes France	C.D.C.	143 000,00	139 425,00	38,22	A	F		0,370	F		3,000	A-1	EUR	4 182,75	3 575,00

Désignation du bénéficiaire	Année de mobilisation et profil d'amortissement de l'emprunt (1)		Objet de l'emprunt garanti	Organisme prêteur ou chef de file	Montant initial	Capital restant dû au 01/01/N	Durée résiduelle	Périodicité des remboursements (2)	Taux initial			Taux à la date de vote du budget (6)			Catégorie d'emprunt (7)	Indices ou devises pouvant modifier l'emprunt	Annuité garantie au cours de l'exercice	
	Année	Profil							Taux (3)	Index (4)	Taux actuariel (5)	Taux (3)	Index (4)	Niveau de taux			En intérêts (8)	En capital
3F Résidences Sociales de Fr	2015	X	4000/5063619/Const. en VEFA de 124 logts. 6, rue de Rothau a	C.D.C.	184 943,20	155 246,81	32,39	A	V	LIVRET A	0,590	V	LIVRET A	2,800	A-1	EUR	4 346,91	1 131,08
3F Résidences Sociales de Fr	2015	X	4001/5063620/Const. en VEFA de 124 logts. 6, rue de Rothau a	C.D.C.	1 027 986,70	899 380,60	42,38	A	V	LIVRET A	0,560	V	LIVRET A	2,800	A-1	EUR	25 182,66	111,38
ADOMA	1988	X	50102/268340/Amel.7 logts rue Welsch 1e tr	C.D.C.	537 125,30	51 025,38	1,66	A	V	LIVRET A	3,877	V	LIVRET A	3,520	A-1	EUR	1 796,09	25 133,61
ADOMA	1988	X	50103/268339/Acq.amel.10 logts r.Welsch	C.D.C.	609 796,07	57 928,88	1,66	A	V	LIVRET A	3,876	V	LIVRET A	3,520	A-1	EUR	2 039,10	28 534,06
ADOMA	1990	X	50104/1375877/Rehab.11 logts r.Welsch 2e tr	C.D.C.	824 822,36	168 115,68	3,00	A	V	LIVRET A	4,670	V	LIVRET A	2,600	A-1	EUR	4 371,01	41 177,10
ADOMA	1995	X	50107/1375884/Const.57 logts rue Welsch	C.D.C.	1 145 830,11	359 528,95	7,08	A	V	LIVRET A	3,800	V	LIVRET A	3,600	A-1	EUR	12 943,04	41 582,63
ADOMA	1996	X	50108/1306467/Achat Ex Hotel"A la Couronne"	C.D.C.	415 914,95	186 646,80	4,58	A	V	LIVRET A	3,180	V	LIVRET A	3,600	A-1	EUR	6 719,29	35 256,67
ADOMA	2000	X	50110/1306539/Amélio 93 logts Foyer du Célib	C.D.C.	195 475,57	115 244,54	8,24	A	V	LIVRET A	2,803	V	LIVRET A	3,600	A-1	EUR	4 148,81	11 321,36
ADOMA	2001	X	50111/1375895/Acquis. amelio. 24 logts Foyer du Celibataire	C.D.C.	14 406,43	5 796,94	12,74	A	V	LIVRET A	2,610	V	LIVRET A	3,600	A-1	EUR	208,69	391,29
ADOMA	2003	X	50112/1375905/Const. 205 logts 300 avenue de Colmar a Strasbourg	C.D.C.	30 490,00	11 953,08	11,32	A	V	LIVRET A	2,480	V	LIVRET A	3,600	A-1	EUR	430,31	882,31
ADOMA	2010	X	50113/1172085/Const. 25 logts 26, rue du Fbrg de Saverne a Stras	C.D.C.	611 005,00	445 245,99	26,81	A	V	LIVRET A	0,786	V	LIVRET A	2,800	A-1	EUR	12 466,89	9 311,11
ADOMA	2014	X	50114/5067545/Acquis.Amélioration de 165 logts.24,rue de Mâcon à	C.D.C.	1 399 447,00	1 194 565,04	30,98	A	V	LIVRET A	0,557	V	LIVRET A	1,800	A-1	EUR	21 502,17	27 931,46
ADOMA	2014	X	50115/5067546/Acquis.Amelioration de 165 logts.24,rue de Macon a	C.D.C.	1 240 048,00	1 099 723,69	40,97	A	V	LIVRET A	0,556	V	LIVRET A	1,800	A-1	EUR	19 795,03	17 745,92
ADOMA	2015	X	50116/5072160/Const. résid. soc. 295 logts foyer Ziegelwas 50	C.D.C.	5 000,00	4 085,45	31,31	A	V	LIVRET A	0,554	V	LIVRET A	2,800	A-1	EUR	114,39	80,57
ADOMA	2015	P	50125/14407167021/Const. résid. sociale 295 logts 50 rue de Soultz à	CARSAT	1 422 071,00	853 247,00	11,82	A	F		0,000	F		0,000	A-1	EUR	0,00	71 103,00
ADOMA	2016	X	50118/5140115/Réhab. d'1 rés.sociale 235 ch. 1av. Gal de Gaull	C.D.C.	1 147 365,00	752 638,79	12,41	A	V	LIVRET A	0,303	V	LIVRET A	2,550	A-1	EUR	19 192,29	49 556,82
ADOMA	2016	X	50117/5101972/Const. resid. soc. 271 logts 64 rue des petites	C.D.C.	5 000,00	4 098,16	31,73	A	V	LIVRET A	0,551	V	LIVRET A	2,800	A-1	EUR	114,75	80,82
ADOMA	2014	P	50120/15409267017/Const. 271 logts foyer 64 rue des Petites Fernes à	CARSAT	1 573 000,00	865 150,00	10,82	A	F		0,000	F		0,000	A-1	EUR	0,00	78 650,00
ADOMA	1993	X	50127/444071/HOENHEIM LE RIED	C.D.C.	31 038,98	1 157,73	0,07	A	F		0,000	F		1,000	A-1	EUR	11,69	1 157,73
ADOMA	1993	X	50129/444076/STRASBOURG ZIEGELWASSER	C.D.C.	4 344,86	157,75	0,56	A	F		0,000	F		1,000	A-1	EUR	1,58	157,75
ADOMA	2021	X	50130/5444153/Constr. De 135 logts. 18, rue Welsch à Strasbourg.	C.D.C.	4 047 482,00	3 428 222,41	37,64	A	V	LIVRET A	0,300	V	LIVRET A	2,800	A-1	EUR	95 990,23	51 722,51
ADOMA	2021	X	50131/5444150/Constr. de 26 logts. 18, rue Welsch à Strasbourg.	C.D.C.	773 384,00	654 370,88	37,64	A	V	LIVRET A	0,300	V	LIVRET A	2,800	A-1	EUR	18 322,38	9 872,67

Désignation du bénéficiaire	Année de mobilisation et profil d'amortissement de l'emprunt (1)		Objet de l'emprunt garanti	Organisme prêteur ou chef de file	Montant initial	Capital restant dû au 01/01/N	Durée résiduelle	Périodicité des remboursements (2)	Taux initial			Taux à la date de vote du budget (6)			Catégorie d'emprunt (7)	Indices ou devises pouvant modifier l'emprunt	Annuité garantie au cours de l'exercice	
	Année	Profil							Taux (3)	Index (4)	Taux actuariel (5)	Taux (3)	Index (4)	Niveau de taux			En intérêts (8)	En capital
ADOMA	2021	C	50132/5444149/Constr. de 26 logts. 18, rue Welsch à Strasbourg.	C.D.C.	169 000,00	169 000,00	37,64	A	V	LIVRET A	0,370	V	LIVRET A	3,600	A-1	EUR	6 084,00	0,00
Alsace Habitat (ex SIBAR)	1991	X	50209/251985/Ext.Foyer de l'III a Schilig.	C.D.C.	1 677 931,89	293 522,41	3,66	A	V	LIVRET A	4,317	V	LIVRET A	4,300	A-1	EUR	9 245,94	73 621,48
Alsace Habitat (ex SIBAR)	1989	X	50212/227849/Operation PORTE OUEST BECCO	C.D.C.	1 668 851,77	255 990,68	2,28	A	V	LIVRET A	4,578	V	LIVRET A	4,300	A-1	EUR	11 007,60	81 310,48
Alsace Habitat (ex SIBAR)	1989	X	50213/227873/Operation PORTE OUEST BECCO	C.D.C.	1 683 997,58	259 540,18	2,76	A	V	LIVRET A	4,555	V	LIVRET A	4,300	A-1	EUR	11 160,23	82 437,91
Alsace Habitat (ex SIBAR)	1987	X	50219/264266/Constr.im.angle rue Kratz/	C.D.C.	30 765,89	1 496,07	0,50	A	V	LIVRET A	4,149	V	LIVRET A	3,520	A-1	EUR	52,66	1 496,07
Alsace Habitat (ex SIBAR)	1991	X	50222/0251983/Constr.35 logts.2e tr.Romains	C.D.C.	2 175 194,26	386 115,78	3,66	A	V	LIVRET A	4,268	V	LIVRET A	4,300	A-1	EUR	16 602,98	89 741,91
Alsace Habitat (ex SIBAR)	1991	X	50223/0251984/Constr.22 logts rte Romains	C.D.C.	1 453 166,58	258 680,50	3,66	A	V	LIVRET A	4,303	V	LIVRET A	4,300	A-1	EUR	11 123,26	60 123,12
Alsace Habitat (ex SIBAR)	1991	X	50225/1352110/Constr.22 logts rte Romains	C.D.C.	28 911,53	13 262,74	4,33	A	V	LIVRET A	4,210	V	LIVRET A	4,000	A-1	EUR	530,51	2 436,35
Alsace Habitat (ex SIBAR)	2000	X	50291/1352116/Const. 28 logts rte des Romains	C.D.C.	1 020 234,49	800 075,32	13,08	A	V	LIVRET A	3,030	V	LIVRET A	4,000	A-1	EUR	32 003,01	41 403,15
Alsace Habitat (ex SIBAR)	2003	X	50294/1352129/Acquis. amelio. 5 logts 1, pl. de Savoie a Schilti	C.D.C.	96 804,59	79 236,16	14,82	A	V	LIVRET A	2,810	V	LIVRET A	4,000	A-1	EUR	3 169,45	3 722,24
Alsace Habitat (ex SIBAR)	2003	P	50295/1363233/Acquis. amelio. 2 logts 1, pl. de Savoie a Schilti	C.D.C.	74 824,47	60 508,92	15,82	A	F		2,310	F		0,550	A-1	EUR	332,80	3 628,23
Alsace Habitat (ex SIBAR)	2009	P	50297/1363287/Acquis. amelio. 3 logts rue Drusus a Strasbourg	C.D.C.	97 007,64	85 199,90	25,82	A	F		1,770	F		0,690	A-1	EUR	587,88	3 003,03
Alsace Habitat (ex SIBAR)	2011	P	50298/1363349/Rehab. 133 logts rues Galcieres & Petits Champs a	C.D.C.	1 938 485,11	1 433 412,78	10,83	A	F		1,710	F		0,420	A-1	EUR	6 020,33	127 596,68
Alsace Habitat (ex SIBAR)	2012	X	50299/1204509/Rehab. foyer de l'III 1, place de Savoie a Schilti	C.D.C.	2 150 000,00	1 583 315,18	27,90	A	V	LIVRET A	0,714	V	LIVRET A	2,800	A-1	EUR	44 332,83	31 099,77
Alsace Habitat (ex SIBAR)	2012	X	50300/1231659/Rehab. foyer de l'III 1, place de Savoie a Schilti	C.D.C.	550 000,00	415 785,57	28,90	A	V	LIVRET A	0,653	V	LIVRET A	2,800	A-1	EUR	11 642,00	7 660,13
Alsace Habitat (ex SIBAR)	2012	X	50301/1363383/Acquist? en VEFA de 10 logts. col. rue de la Tour	C.D.C.	955 443,91	870 301,30	28,81	T	V	LIVRET A	1,460	V	LIVRET A	3,610	A-1	EUR	30 824,31	13 414,92
Alsace Habitat (ex SIBAR)	1986	X	50205/264235/Constr. 86 logts. STRASBOURG	C.D.C.	1 524 490,17	75 308,69	0,00	A	V	LIVRET A	4,340	V	LIVRET A	2,520	A-1	EUR	1 897,78	75 308,69
Alsace Habitat (ex SIBAR)	1996	X	50283/1352112/Const.57 Logts.Koenigshoffen	C.D.C.	1 811 347,20	1 159 232,33	9,24	A	V	LIVRET A	3,520	V	LIVRET A	4,000	A-1	EUR	46 369,30	95 191,35
Alsace Habitat (ex SIBAR)	1996	P	50284/1363201/Const.6 Logts.Koenigshoffen	C.D.C.	166 341,30	114 578,56	10,83	A	F		3,000	F		0,420	A-1	EUR	481,23	10 199,32
Alsace Habitat (ex SIBAR)	1991	X	50226/1352109/Constr.51 logts Foyer III	C.D.C.	37 047,16	16 994,85	4,33	A	V	LIVRET A	4,200	V	LIVRET A	4,000	A-1	EUR	679,80	3 121,93
Alsace Habitat (ex SIBAR)	1993	X	50236/417553/Constr.109 logts Resid.etud.	C.D.C.	2 885 298,39	820 713,06	28,90	A	V	LIVRET A	3,968	V	LIVRET A	4,300	A-1	EUR	35 290,66	101 004,41

Désignation du bénéficiaire	Année de mobilisation et profil d'amortissement de l'emprunt (1)		Objet de l'emprunt garanti	Organisme prêteur ou chef de file	Montant initial	Capital restant dû au 01/01/N	Durée résiduelle	Périodicité des remboursements (2)	Taux initial			Taux à la date de vote du budget (6)			Catégorie d'emprunt (7)	Indices ou devises pouvant modifier l'emprunt	Annuité garantie au cours de l'exercice	
	Année	Profil							Taux (3)	Index (4)	Taux actuariel (5)	Taux (3)	Index (4)	Niveau de taux			En intérêts (8)	En capital
Alsace Habitat (ex SIBAR)	2001	P	51509/855721700/70/Financ. reprise 369 logts gr. Habiter Alsace	C Epargne	1 143 367,63	126 396,17	2,32	A	V	TAM	4,470	V	TAM	0,000	A-1	EUR	0,00	42 132,06
Alsace Habitat (ex SIBAR)	2001	X	51510/1334383/Acquis.274 logts gr. Habiter Alsace	C.D.C.	853 000,37	604 966,16	12,32	A	V	LIVRET A	3,460	V	LIVRET A	4,200	A-1	EUR	25 408,58	35 114,88
Alsace Habitat (ex SIBAR)	2002	X	51513/1290149/Acquis-amelio.19 logts rte de Bischwiller a Bischh	C.D.C.	308 441,81	216 244,30	14,55	S	V	INF FR XT	2,570	V	INF FR XT	0,890	A-2	EUR	1 890,32	13 539,37
Alsace Habitat (ex SIBAR)	1980	P	50688/0173835/O.P.U.S. 67	C.D.C.	30 748,97	1 757,18	1,31	A	F		0,910	F		1,000	A-1	EUR	17,57	874,19
Alsace Habitat (ex SIBAR)	2002	X	51514/1350939/Chrg fonc.19 logts rte de Bischwiller a Bischheim	C.D.C.	217 240,00	160 254,18	28,73	A	V	LIVRET A	2,730	V	LIVRET A	4,000	A-1	EUR	6 410,17	2 974,33
Alsace Habitat (ex SIBAR)	2003	X	51516/1290153/Acquis. amelio. 5 logts 18, r. du Fosse Neuh a Bis	C.D.C.	90 890,52	65 129,62	15,55	S	V	INF FR XT	2,560	V	INF FR XT	0,890	A-2	EUR	569,94	3 805,71
Alsace Habitat (ex SIBAR)	2005	X	51520/1289160/Acquis. amelio. 11 logts rue du Schwendi à Strasbo	C.D.C.	302 500,00	182 547,27	16,55	S	V	INF FR XT	2,360	V	INF FR XT	0,890	A-2	EUR	1 598,94	9 993,84
Alsace Habitat (ex SIBAR)	2005	X	51522/1334385/Réhab. 84 logts rue des Tilleuls à Lingolsheim	C.D.C.	66 703,39	40 208,17	6,49	A	V	LIVRET A	2,730	V	LIVRET A	3,600	A-1	EUR	1 447,50	4 781,41
Alsace Habitat (ex SIBAR)	2008	X	51524/1351006/Acquis. amelio. 23 logts 11, bd de Nancy a Strasbo	C.D.C.	634 881,74	502 887,14	14,57	A	V	LIVRET A	2,600	V	LIVRET A	4,000	A-1	EUR	20 115,48	25 114,74
Alsace Habitat (ex SIBAR)	2008	P	51525/1319845/Chrg fonc. 23 logts 11, bd de Nancy a Strasbourg	C.D.C.	928 905,01	880 157,76	34,56	A	V	LIVRET A	2,440	V	LIVRET A	4,380	A-1	EUR	38 550,91	11 067,11
Alsace Habitat (ex SIBAR)	2016	P	50302/1363437/Rehab. 128 logts rue Migneret, Coulaux cour Kratz	C.D.C.	2 959 880,62	2 393 591,06	15,82	A	F		1,350	F		0,550	A-1	EUR	13 164,75	143 524,35
Alsace Habitat (ex SIBAR)	2003	X	61535/1352125/Const. 4 logts rue du Travail a Lingolsheim	C.D.C.	290 188,40	239 645,42	15,40	A	V	LIVRET A	2,770	V	LIVRET A	4,000	A-1	EUR	9 585,81	10 259,85
Alsace Habitat (ex SIBAR)	2016	X	50303/5133986/Constr. 36 logts rue Migneret, Coulaux	C.D.C.	3 800 000,00	3 274 261,48	32,31	A	V	LIVRET A	1,350	V	LIVRET A	3,600	A-1	EUR	117 873,42	8 485,15
Asso de gestion équips sociau	2015	X	62960/5083709/Rachat resid. pers. agees 80 logts 10 rue de Bilst	C.D.C.	1 700 000,00	340 300,70	1,16	A	V	LIVRET A	1,398	V	LIVRET A	3,600	A-1	EUR	12 250,82	166 309,67
Association "Home Protestant"	1996	X	60651/0456137/Achat amel.8 Logts.Strasbourg	C.D.C.	80 797,98	20 709,77	5,74	A	V	LIVRET A	3,080	V	LIVRET A	3,800	A-1	EUR	786,97	3 047,23
Association "Home Protestant"	2010	X	60652/1159414/Const. 3 logts 13b, rue des Foulons a Strasbourg	C.D.C.	75 000,00	55 076,54	26,23	A	V	LIVRET A	0,791	V	LIVRET A	2,800	A-1	EUR	1 542,14	707,00
Association Amitel	2004	X	61750/1036395/Acquis. amelio. 2 imm. rue de Soleure a Strasbourg	C.D.C.	531 719,00	325 841,09	17,15	A	V	LIVRET A	2,170	V	LIVRET A	3,700	A-1	EUR	12 056,12	11 707,19
Association Amitel	2004	X	61751/1033859/Acquis. amelio. 2 imm rue de Soleure a Strasbourg	C.D.C.	1 161 015,00	866 526,84	30,48	A	V	LIVRET A	2,080	V	LIVRET A	3,700	A-1	EUR	32 061,49	11 290,50
Association Amitel	2005	X	61752/1047803/Const. 36 logts 2 eme tr rue de Soleure a Strasbou	C.D.C.	533 664,00	332 558,39	17,65	A	V	LIVRET A	2,164	V	LIVRET A	3,700	A-1	EUR	12 304,66	11 495,63
Association Amitel	2013	X	61753/1256894/Chr.Fonc.Constr.Res.Jeunes Travaillleurs r Lucerne,	C.D.C.	850 610,00	706 016,31	39,24	A	V	LIVRET A	0,580	V	LIVRET A	2,800	A-1	EUR	19 768,46	2 314,32

Désignation du bénéficiaire	Année de mobilisation et profil d'amortissement de l'emprunt (1)		Objet de l'emprunt garanti	Organisme prêteur ou chef de file	Montant initial	Capital restant dû au 01/01/N	Durée résiduelle	Périodicité des remboursements (2)	Taux initial			Taux à la date de vote du budget (6)			Catégorie d'emprunt (7)	Indices ou devises pouvant modifier l'emprunt	Annuité garantie au cours de l'exercice	
	Année	Profil							Taux (3)	Index (4)	Taux actuariel (5)	Taux (3)	Index (4)	Niveau de taux			En intérêts (8)	En capital
Association Amitel	2013	X	61754/1256893/Constr.Rés.Jeunes Travailleurs r Lucerne,de	C.D.C.	884 359,00	612 147,15	19,82	A	V	LIVRET A	0,600	V	LIVRET A	2,800	A-1	EUR	17 140,12	17 543,67
Association Amitel	2015	X	61756/5095145/Constr. FJT Jacques Ellul angle rue Lucerne et de	C.D.C.	580 000,00	438 823,38	21,57	A	V	LIVRET A	0,562	V	LIVRET A	2,800	A-1	EUR	12 287,06	9 978,88
Association Amitel	2019	X	61761/5317656/Réhab. foyer de jeunes travailleurs 71 logts 1 rue	C.D.C.	1 278 000,00	1 131 525,03	21,15	A	V	LIVRET A	0,580	V	LIVRET A	2,750	A-1	EUR	31 116,94	38 117,01
Association Amitel	2020	X	61762/5317879/Extens. 12 logts foyer jeunes travailleurs	C.D.C.	322 270,00	285 539,70	21,15	A	V	LIVRET A	0,580	V	LIVRET A	2,800	A-1	EUR	7 995,11	9 564,70
Association Amitel	2018	X	61757/5203719/Constr. de 5 logts ZAC Danube-Passage Gosseline	C.D.C.	156 648,66	148 114,02	36,39	A	V	LIVRET A	0,560	V	LIVRET A	4,110	A-1	EUR	5 696,10	0,00
Association Amitel	2018	X	61758/5203717/Constr. de 5 logts ZAC Danube-Passage Gosseline	C.D.C.	296 441,06	280 290,16	36,39	A	V	LIVRET A	0,560	V	LIVRET A	4,110	A-1	EUR	10 779,27	0,00
Association Amitel	2018	X	61759/5203718/Constr. de 5 logts ZAC Danube-Passage Gosseline	C.D.C.	174 046,30	167 094,93	46,38	A	V	LIVRET A	0,560	V	LIVRET A	4,110	A-1	EUR	5 482,22	0,00
Association Arts et Industries	2012	P	62500//Réaliser° logts.étudiants Maison de l'ingénieur et	Société Générale	8 480 000,00	6 146 180,42	16,90	T	V	LIVRET A	2,050	V	LIVRET A	2,120	A-1	EUR	128 616,25	258 016,78
Association Arts et Industries	2012	P	62501//Réaliser° logts.étudiants Maison de l'ingénieur et	Société Générale	2 120 000,00	880 306,49	13,20	T	F		0,000	F		2,990	A-1	EUR	25 708,28	55 002,04
Association Arts et Industries	2019	P	62502/10278001400002025860/Const. 45 logts étudiants par suélévation bât Ilot	B.F.C.M.	1 500 000,00	1 269 072,13	20,40	M	F		0,000	F		1,610	A-1	EUR	20 042,60	52 932,04
Association Arts et Industries	2019	P	62503/10278018200020267709/Const. 45 logts étudiants par suélévation bât Ilot	B.F.C.M.	1 300 000,00	1 100 252,18	20,20	M	F		0,000	F		2,000	A-1	EUR	21 598,40	44 522,92
CDC Habitat Social	2022	X	40514/5423317/Cstr. de 66 logts rue du Rhin Napoléon Ilot Bois	C.D.C.	1 251 154,00	1 221 667,51	37,97	A	V	LIVRET A	0,300	V	LIVRET A	1,800	A-1	EUR	21 990,02	21 875,69
CDC Habitat Social	2022	X	40515/5423318/Cstr. de 66 logts rue du Rhin Napoléon Ilot Bois	C.D.C.	395 816,00	390 340,93	47,97	A	V	LIVRET A	0,300	V	LIVRET A	1,800	A-1	EUR	7 026,14	2 713,20
CDC Habitat Social	2022	X	40516/5424480/Cstr. de 66 logts rue du Rhin Napoléon Ilot Bois	C.D.C.	4 668 143,00	4 583 028,87	37,97	A	V	INFLATION	0,300	V	INFLATION	6,150	A-1	EUR	281 856,27	30 458,82
CDC Habitat Social	2022	X	40517/5423315/Cstr. de 66 logts rue du Rhin Napoléon Ilot Bois	C.D.C.	962 074,00	951 008,32	47,97	A	V	LIVRET A	0,300	V	LIVRET A	2,240	A-1	EUR	21 302,59	4 900,28
CDC Habitat Social	2022	C	40518/5423316/Cstr. de 66 logts rue du Rhin Napoléon Ilot Bois	C.D.C.	429 000,00	429 000,00	37,97	A	V	LIVRET A	0,300	V	LIVRET A	0,000	A-1	EUR	0,00	0,00
CDC Habitat Social	2020	P	40502/5375161/Réhab. thermique 37 logts.19 r Marais Kageneck	C.D.C.	326 755,00	299 046,64	26,48	A	F		0,250	F		1,190	A-1	EUR	3 558,66	9 456,80
CDC Habitat Social	2022	F	40519/LPB-00015927/PSLA opérat° 18 logts ZAC DANUBE A3,4 Allée Crabbe	B Postale	3 236 353,00	3 236 353,00	3,87	T	F		2,380	F		2,380	A-1	EUR	77 025,20	0,00
CDC Habitat Social	2018	X	40501/5254090/Réhab. thermique 37 logts.19 r Marais Kageneck	C.D.C.	666 000,00	591 191,58	21,40	A	V	LIVRET A	0,250	V	LIVRET A	2,750	A-1	EUR	16 257,76	12 083,48
CDC Habitat Social	2022	X	40509/5387402/Acquis.en VEFA 8 logts située impasse des Bleuets	C.D.C.	96 000,00	92 836,19	37,56	A	V	LIVRET A	0,300	V	LIVRET A	2,800	A-1	EUR	2 599,42	53,72
CDC Habitat Social	2022	X	40510/5387403/Acquis.en VEFA 8 logts située impasse des Bleuets	C.D.C.	111 088,00	109 551,39	47,55	A	V	LIVRET A	0,300	V	LIVRET A	2,800	A-1	EUR	1 984,24	0,00

Désignation du bénéficiaire	Année de mobilisation et profil d'amortissement de l'emprunt (1)		Objet de l'emprunt garanti	Organisme prêteur ou chef de file	Montant initial	Capital restant dû au 01/01/N	Durée résiduelle	Périodicité des remboursements (2)	Taux initial			Taux à la date de vote du budget (6)			Catégorie d'emprunt (7)	Indices ou devises pouvant modifier l'emprunt	Annuité garantie au cours de l'exercice	
	Année	Profil							Taux (3)	Index (4)	Taux actuariel (5)	Taux (3)	Index (4)	Niveau de taux			En intérêts (8)	En capital
CDC Habitat Social	2022	X	40511/5387744/Acquis.en VEFA 8 logts située impasse des Bleuets	C.D.C.	480 412,00	462 572,85	37,56	A	V	INF FR XT	0,300	V	INF FR XT	3,240	A-1	EUR	14 987,36	6 352,98
CDC Habitat Social	2022	X	40512/5387404/Acquis.en VEFA 8 logts située impasse des Bleuets	C.D.C.	358 303,00	354 822,40	47,55	A	V	LIVRET A	0,300	V	LIVRET A	3,600	A-1	EUR	7 873,44	0,00
CDC Habitat Social	2022	C	40513/5387401/Acquis.en VEFA 8 logts située impasse des Bleuets	C.D.C.	52 000,00	52 000,00	37,56	A	F		0,300	F		3,000	A-1	EUR	1 560,00	0,00
CDC Habitat Social	2018	X	40500/5254089/Réhab. thermique 37 logts.19 r Marais Kageneck	C.D.C.	928 602,00	866 455,97	31,39	A	V	LIVRET A	1,100	V	LIVRET A	3,600	A-1	EUR	31 192,41	1 873,91
CDC Habitat Social	2021	X	40503/5425687/Acquis.en VEFA 10 logts 282 route de la Wantzenau	C.D.C.	77 401,00	73 917,91	37,39	A	V	LIVRET A	0,300	V	LIVRET A	2,800	A-1	EUR	2 069,70	42,78
CDC Habitat Social	2021	X	40504/5425688/Acquis.en VEFA 10 logts 282 route de la Wantzenau	C.D.C.	132 437,00	129 089,01	47,38	A	V	LIVRET A	0,300	V	LIVRET A	2,800	A-1	EUR	2 336,94	0,00
CDC Habitat Social	2021	P	40505/5427166/Acquis.en VEFA 10 logts 282 route de la Wantzenau	C.D.C.	265 126,00	265 126,00	37,39	A	V	INF FR XT	0,210	V	INF FR XT	3,310	A-1	EUR	8 775,67	3 586,67
CDC Habitat Social	2021	X	40506/5425686/Acquis.en VEFA 10 logts 282 route de la Wantzenau	C.D.C.	183 581,00	180 376,31	47,38	A	V	LIVRET A	1,100	V	LIVRET A	3,600	A-1	EUR	3 984,35	0,00
CDC Habitat Social	2021	C	40507/5425689/Acquis.en VEFA 10 logts 282 route de la Wantzenau	C.D.C.	65 000,00	65 000,00	37,39	A	F		0,370	F		3,000	A-1	EUR	1 950,00	0,00
CDC Habitat Social	2021	C	40508/5425778/Acquis.en VEFA 18 logts 31 rue de la Klebsau	C.D.C.	117 000,00	117 000,00	37,39	A	F		0,370	F		3,000	A-1	EUR	3 510,00	0,00
DOMIAL ESH	2011	X	51119/1202505/Acquis. Amel. 11 logts.loc. AA 7 rue, Mal Juin a	C.D.C.	510 000,00	388 430,21	27,73	A	V	LIVRET A	0,682	V	LIVRET A	2,800	A-1	EUR	10 876,04	7 629,62
DOMIAL ESH	1997	X	60416/1339599/Achat-Amelio. 2 logts a Strasb.	C.D.C.	16 545,61	12 077,56	15,32	A	V	LIVRET A	3,190	V	LIVRET A	3,800	A-1	EUR	458,94	578,43
DOMIAL ESH	1998	X	60417/863368/Constr.21 Logts Bishheim	C.D.C.	1 067 143,12	182 171,74	7,74	A	V	LIVRET A	3,427	V	LIVRET A	4,300	A-1	EUR	7 833,39	19 560,37
DOMIAL ESH	1998	X	60418/863385/Const. 2 Logts Bishheim	C.D.C.	90 707,17	21 396,86	7,76	A	V	LIVRET A	2,775	V	LIVRET A	3,800	A-1	EUR	813,08	2 338,76
DOMIAL ESH	1998	P	60419/5.766.534w/Constr 35 Logts Bishheim	Crédit Foncier	1 295 816,65	194 170,69	1,49	A	F		6,550	F		6,550	A-1	EUR	12 718,18	94 006,70
DOMIAL ESH	2001	X	60423/1339633/Const.10 logts 26, r. du Houblon Lampertheim	C.D.C.	289 841,62	250 181,24	22,98	A	V	LIVRET A	2,950	V	LIVRET A	3,200	A-1	EUR	8 005,79	7 086,84
DOMIAL ESH	2001	X	60424/1339642/Const. 64 logts rues Walliser & H Loux a Strasbrg	C.D.C.	1 316 718,05	1 108 109,24	23,82	A	V	LIVRET A	2,980	V	LIVRET A	4,200	A-1	EUR	46 540,59	22 600,29
DOMIAL ESH	2001	X	60425/944421/Chrgé fonc. 64 logts r. Walliser & H Loux a Stras	C.D.C.	744 316,21	550 787,00	28,81	A	V	LIVRET A	2,750	V	LIVRET A	4,200	A-1	EUR	23 133,05	9 183,10
DOMIAL ESH	2004	X	60426/1339672/Acquis. amelio. 2 logts 37, r. de La Plaine des Bo	C.D.C.	118 566,98	100 573,58	25,56	A	V	LIVRET A	2,240	V	LIVRET A	3,700	A-1	EUR	3 721,22	1 913,12
DOMIAL ESH	2004	X	60427/1034584/Chrgé fonc. 2 logts 37, r. de la Plaine des Bouch	C.D.C.	40 000,00	30 221,79	30,56	A	V	LIVRET A	2,083	V	LIVRET A	3,700	A-1	EUR	1 118,20	393,78
DOMIAL ESH	2004	X	60428/1339666/Acquis. en VEFA 10 logts 27, rue des Maleries a Sc	C.D.C.	390 141,76	341 536,30	25,23	A	V	LIVRET A	2,810	V	LIVRET A	4,200	A-1	EUR	14 344,52	5 908,99

Désignation du bénéficiaire	Année de mobilisation et profil d'amortissement de l'emprunt (1)		Objet de l'emprunt garanti	Organisme prêteur ou chef de file	Montant initial	Capital restant dû au 01/01/N	Durée résiduelle	Périodicité des remboursements (2)	Taux initial			Taux à la date de vote du budget (6)			Catégorie d'emprunt (7)	Indices ou devises pouvant modifier l'emprunt	Annuité garantie au cours de l'exercice	
	Année	Profil							Taux (3)	Index (4)	Taux actuariel (5)	Taux (3)	Index (4)	Niveau de taux			En intérêts (8)	En capital
DOMIAL ESH	1994	X	51100/1339574/Const.8 logts rue Sengenwald	C.D.C.	80 021,07	48 722,56	13,57	A	V	LIVRET A	3,930	V	LIVRET A	4,300	A-1	EUR	2 067,05	2 434,71
DOMIAL ESH	2004	X	51102/1339671/Const. 17 logts rue des Tuileries a Strasbourg	C.D.C.	345 413,56	296 593,74	25,65	A	V	LIVRET A	2,690	V	LIVRET A	4,200	A-1	EUR	12 456,94	5 131,43
DOMIAL ESH	2004	X	60429/1022188/Acquis. en VEFA 10 logts 27, rue des Malteries a S	C.D.C.	74 000,00	57 225,55	30,23	A	V	LIVRET A	2,627	V	LIVRET A	4,200	A-1	EUR	2 403,48	653,20
DOMIAL ESH	2006	X	60430/1066190/Const. d'1 EHPAD allée des Colombes a Holtzheim	C.D.C.	3 064 303,84	2 066 174,51	18,99	A	V	LIVRET A	2,373	V	LIVRET A	3,000	A-1	EUR	61 985,23	76 894,15
DOMIAL ESH	2006	X	60209/1339773/Acquis. amelio. 10 logts rue des Foulons a Strasbo	C.D.C.	197 331,80	166 282,28	27,31	A	V	LIVRET A	2,490	V	LIVRET A	4,000	A-1	EUR	6 651,30	2 292,75
DOMIAL ESH	2006	X	60210/1221467/Chrgé fonc. 10 logts rue des Foulons a Strasbourg	C.D.C.	578 227,00	414 099,81	32,31	A	V	LIVRET A	2,753	V	LIVRET A	4,000	A-1	EUR	16 563,99	4 228,67
DOMIAL ESH	2006	X	60431/1066188/Const. d'1 EHPAD rue de l'île des Pecheurs a Ostwa	C.D.C.	3 824 031,72	2 578 437,83	18,99	A	V	LIVRET A	2,373	V	LIVRET A	3,000	A-1	EUR	77 353,13	95 958,39
DOMIAL ESH	2008	X	60432/1104737/Acquis. amelio. 18 logts 4, rue du Kirchfeld a Ost	C.D.C.	325 000,00	233 986,98	24,15	A	V	LIVRET A	2,052	V	LIVRET A	3,800	A-1	EUR	8 891,51	5 771,51
DOMIAL ESH	2008	X	60433/1104738/Chrgé fonc. 18 logts 4, rue Kirchfeld a Ostwald	C.D.C.	875 000,00	701 446,87	34,14	A	V	LIVRET A	1,972	V	LIVRET A	3,800	A-1	EUR	26 654,98	9 912,64
DOMIAL ESH	2008	X	60434/1104741/Const d'1 EHPAD rue Berlioz a Vendenheim	C.D.C.	4 654 608,09	3 097 297,66	20,65	A	V	LIVRET A	1,887	V	LIVRET A	4,000	A-1	EUR	123 891,90	96 883,80
DOMIAL ESH	1991	X	60404/1339553/Amel.9 logts rue Bouclier Str	C.D.C.	95 481,54	53 002,88	10,08	A	V	LIVRET A	4,500	V	LIVRET A	4,300	A-1	EUR	1 073,58	4 909,59
DOMIAL ESH	1991	X	60405/1339552/Amel.14 logts Grand Rue Stras	C.D.C.	202 928,40	116 550,19	10,08	A	V	LIVRET A	4,510	V	LIVRET A	4,300	A-1	EUR	4 984,74	8 076,12
DOMIAL ESH	1992	X	60414/1339566/Acquis. amelio. 121 logts Bld Lyon	C.D.C.	1 550 760,08	906 883,09	11,82	A	V	LIVRET A	4,350	V	LIVRET A	4,300	A-1	EUR	38 683,09	55 993,13
DOMIAL ESH	2013	X	51137/1226332/Const.44 logts terrain des sédentaires Strg.Neuhof	C.D.C.	2 369 000,00	1 790 902,00	28,73	A	V	LIVRET A	0,611	V	LIVRET A	2,800	A-1	EUR	50 145,26	32 994,29
DOMIAL ESH	2015	X	51151/5023284/Const.14 logts.col. 17, rue du Gen. Leclerc a	C.D.C.	300 342,00	246 524,84	30,48	A	V	LIVRET A	1,371	V	LIVRET A	3,600	A-1	EUR	8 874,89	1 826,80
DOMIAL ESH	2012	X	51136/1213675/Chrgé fonc. 23 logts 13-16, quai des Bateliers a S	C.D.C.	622 899,00	519 317,19	38,06	A	V	LIVRET A	0,643	V	LIVRET A	2,800	A-1	EUR	14 540,88	5 071,96
DOMIAL ESH	2014	X	51140/5002063/Acqui. en VEFA 21 logts Eco quartier les Tanneries	C.D.C.	267 758,00	219 548,03	29,98	A	V	LIVRET A	1,386	V	LIVRET A	2,600	A-1	EUR	5 708,25	3 730,38
DOMIAL ESH	2014	X	51162/5040764/Acquis. 27 logts.VEFA ZAC "Rives du Bohrie"	C.D.C.	491 109,00	416 395,70	40,64	A	V	LIVRET A	0,558	V	LIVRET A	2,800	A-1	EUR	11 659,08	530,75
DOMIAL ESH	2015	X	51163/5040763/Acquis. 27 logts.VEFA ZAC "Rives du Bohrie"	C.D.C.	690 921,00	553 797,63	30,64	A	V	LIVRET A	0,558	V	LIVRET A	2,800	A-1	EUR	15 506,34	5 137,39
DOMIAL ESH	2014	X	51164/5040762/Acquis. 27 logts.VEFA ZAC "Rives du Bohrie"	C.D.C.	480 432,00	419 958,77	40,64	A	V	LIVRET A	1,358	V	LIVRET A	3,600	A-1	EUR	14 322,66	0,00
DOMIAL ESH	2015	X	51165/5040761/Acquis. 27 logts.VEFA ZAC "Rives du Bohrie"	C.D.C.	631 009,00	522 015,05	30,64	A	V	LIVRET A	1,355	V	LIVRET A	3,600	A-1	EUR	18 792,54	3 121,30

Désignation du bénéficiaire	Année de mobilisation et profil d'amortissement de l'emprunt (1)		Objet de l'emprunt garanti	Organisme prêteur ou chef de file	Montant initial	Capital restant dû au 01/01/N	Durée résiduelle	Périodicité des remboursements (2)	Taux initial			Taux à la date de vote du budget (6)			Catégorie d'emprunt (7)	Indices ou devises pouvant modifier l'emprunt	Annuité garantie au cours de l'exercice	
	Année	Profil							Taux (3)	Index (4)	Taux actuariel (5)	Taux (3)	Index (4)	Niveau de taux			En intérêts (8)	En capital
DOMIAL ESH	2004	X	51103/1034098/Chrg fonc. 17 logts rue des Tuileries a Strasbour	C.D.C.	300 000,00	233 969,73	30,64	A	V	LIVRET A	2,615	V	LIVRET A	4,200	A-1	EUR	9 826,73	2 670,65
DOMIAL ESH	2014	P	61634/200000000272604/Acquis°en usufruit loc.social de 8 logts.rue de	B.F.C.M.	653 000,00	342 984,80	7,57	A	V	LIVRET A	2,030	V	LIVRET A	4,110	A-1	EUR	14 096,68	34 266,32
DOMIAL ESH	2007	X	51104/1339711/Acquis. amelio. 15 logts 87, avenue de Colmar a St	C.D.C.	72 661,86	62 092,59	23,73	A	V	LIVRET A	2,760	V	LIVRET A	4,380	A-1	EUR	2 719,66	773,18
DOMIAL ESH	2007	X	51105/1094046/Chrg fonc. 15 logts 87, avenue de Colmar a Strasb	C.D.C.	1 644 988,00	1 357 144,09	33,72	A	V	LIVRET A	2,614	V	LIVRET A	4,380	A-1	EUR	59 442,91	372,33
DOMIAL ESH	2008	X	51106/1121488/Chrg fonc. 4 logts 74, r Gal.de Gaulle Oberschaef	C.D.C.	317 400,00	255 346,90	34,89	A	V	LIVRET A	1,705	V	LIVRET A	3,600	A-1	EUR	9 192,49	3 754,81
DOMIAL ESH	2008	X	51107/1121485/Acq.Amel. 4 logts 74, r Gal.de Gaulle Oberschaef	C.D.C.	250 000,00	182 121,77	24,90	A	V	LIVRET A	1,774	V	LIVRET A	3,600	A-1	EUR	6 556,38	4 613,94
DOMIAL ESH	2008	X	51108/1121466/Chrg.fonc. 10 logts 16, r Bastian a Strasbourg	C.D.C.	619 569,00	498 440,53	34,89	A	V	LIVRET A	1,705	V	LIVRET A	3,600	A-1	EUR	17 943,86	7 329,43
DOMIAL ESH	2008	X	51109/1121464/Acquis. amelio. 10 logts 16, rue Bastian a Strasbo	C.D.C.	40 000,00	29 139,48	24,90	A	V	LIVRET A	1,774	V	LIVRET A	3,600	A-1	EUR	1 049,02	738,23
DOMIAL ESH	2009	X	51110/1124602/Acquis. amelio. 32 logts rue de Hoenbourg a Hoenhe	C.D.C.	1 180 000,00	860 246,44	24,98	A	V	LIVRET A	1,780	V	LIVRET A	2,600	A-1	EUR	22 366,41	23 566,22
DOMIAL ESH	2009	X	51111/1124604/Chrg fonc. 32 logts rue de Hoenbourg a Hoenheim	C.D.C.	1 602 586,00	1 288 014,13	34,98	A	V	LIVRET A	1,709	V	LIVRET A	2,600	A-1	EUR	33 488,37	22 039,86
DOMIAL ESH	2016	P	51112/1319903/Const 26 logts Foyer rue de l'Ile aux Pecheurs a O	C.D.C.	1 856 129,26	1 577 686,11	16,07	T	V	LIVRET A	2,460	V	LIVRET A	4,130	A-1	EUR	65 060,57	64 536,94
DOMIAL ESH	2010	X	51113/1155068/Acquis. amelio. 40 logts rue Waldeck a Hoenheim	C.D.C.	1 562 926,00	1 213 826,21	26,07	A	V	LIVRET A	1,597	V	LIVRET A	3,600	A-1	EUR	43 697,75	14 812,01
DOMIAL ESH	2010	X	51114/1155072/Chrg fonc. 40 logts rue Waldeck a Hoenheim	C.D.C.	1 746 253,00	1 468 346,57	36,06	A	V	LIVRET A	1,556	V	LIVRET A	3,600	A-1	EUR	52 860,48	3 244,15
DOMIAL ESH	2010	X	51115/1166505/Acquis. amelio. 8 logts rue de la Charmille a Stra	C.D.C.	466 000,00	401 676,68	36,64	A	V	LIVRET A	2,088	V	LIVRET A	4,130	A-1	EUR	16 109,04	0,00
DOMIAL ESH	2011	X	51116/1181428/Acquis. en VEFA 10 logts av. F Mitterrand a Strasb	C.D.C.	718 000,00	566 180,96	27,14	A	V	LIVRET A	1,578	V	LIVRET A	3,600	A-1	EUR	20 382,52	7 783,47
DOMIAL ESH	2011	X	51117/1181431/Chrg fonc. 10 logts av. F Mitterrand à Strasbourg	C.D.C.	162 000,00	136 989,51	37,14	A	V	LIVRET A	1,540	V	LIVRET A	3,600	A-1	EUR	4 931,62	626,02
DOMIAL ESH	2012	X	51118/1205752/Const. compl. EHPAD 8 places 12 rue Berlioz a Vend	C.D.C.	640 000,00	502 510,44	27,98	A	V	LIVRET A	1,547	V	LIVRET A	2,600	A-1	EUR	13 065,27	8 942,86
DOMIAL ESH	2014	X	61635/5066010/Construct°.resid. personnes agees rue Paul Eluard	C.D.C.	830 173,00	728 568,81	40,64	A	V	LIVRET A	0,558	V	LIVRET A	2,800	A-1	EUR	20 399,92	928,66
DOMIAL ESH	2014	X	61636/5066011/Construct°.resid. personnes âgées rue Paul Eluard	C.D.C.	1 506 219,00	1 262 694,79	30,64	A	V	LIVRET A	0,560	V	LIVRET A	2,800	A-1	EUR	35 355,46	11 713,59
DOMIAL ESH	2014	X	61637/5066013/Construct°.resid. personnes âgées rue Paul Eluard	C.D.C.	1 056 503,00	949 676,62	40,64	A	V	LIVRET A	1,358	V	LIVRET A	3,600	A-1	EUR	32 388,65	0,00
DOMIAL ESH	2014	X	60435/5000688/Acquis. amelio. 55 logts 1, rue de la Chapelle à	C.D.C.	2 659 037,00	2 143 230,27	29,99	A	V	LIVRET A	1,384	V	LIVRET A	3,600	A-1	EUR	77 156,29	18 186,89

Désignation du bénéficiaire	Année de mobilisation et profil d'amortissement de l'emprunt (1)		Objet de l'emprunt garanti	Organisme prêteur ou chef de file	Montant initial	Capital restant dû au 01/01/N	Durée résiduelle	Périodicité des remboursements (2)	Taux initial			Taux à la date de vote du budget (6)			Catégorie d'emprunt (7)	Indices ou devises pouvant modifier l'emprunt	Annuité garantie au cours de l'exercice	
	Année	Profil							Taux (3)	Index (4)	Taux actuariel (5)	Taux (3)	Index (4)	Niveau de taux			En intérêts (8)	En capital
DOMIAL ESH	2013	X	60436/5000689/Acquis. amelio. 55 logts 1, rue de la Chapelle a	C.D.C.	1 660 301,00	1 425 042,13	39,89	A	V	LIVRET A	1,382	V	LIVRET A	3,600	A-1	EUR	51 301,51	303,04
DOMIAL ESH	2009	X	50772/1221473/Chrg fonc. 14 logts rue Hans Harp à Wolfisheim	C.D.C.	119 140,00	99 644,98	35,81	A	V	LIVRET A	1,558	V	LIVRET A	3,600	A-1	EUR	3 311,58	0,00
DOMIAL ESH	2014	X	51166/5032748/Constr. CHRS de 19 logts 8, rue Abbe Lemire	C.D.C.	487 692,00	390 902,40	30,73	A	V	LIVRET A	0,561	V	LIVRET A	2,800	A-1	EUR	10 945,27	3 626,27
DOMIAL ESH	2014	X	51143/5032749/Constr. CHRS de 19 logts 8, rue Abbé Lemire	C.D.C.	24 320,00	20 432,56	38,72	A	V	LIVRET A	0,559	V	LIVRET A	2,800	A-1	EUR	572,11	51,99
DOMIAL ESH	2014	X	51158/5023940/Acquisition 24 logts.en VEFA rue des Platanes	C.D.C.	451 463,00	382 781,08	40,64	A	V	LIVRET A	0,558	V	LIVRET A	2,800	A-1	EUR	10 717,87	487,90
DOMIAL ESH	2015	X	61638/5066012/Construct°.résid. personnes âgées rue Paul Eluard	C.D.C.	1 764 533,00	1 516 359,70	30,64	A	V	LIVRET A	1,355	V	LIVRET A	3,600	A-1	EUR	54 588,94	9 066,81
DOMIAL ESH	2014	X	51159/5023939/Acquisition 24 logts.en VEFA rue des Platanes	C.D.C.	608 414,00	487 665,30	30,64	A	V	LIVRET A	0,560	V	LIVRET A	2,800	A-1	EUR	13 654,62	4 523,91
DOMIAL ESH	2014	X	51160/5023938/Acquisition 24 logts.en VEFA rue des Platanes	C.D.C.	498 263,00	435 545,37	40,64	A	V	LIVRET A	1,358	V	LIVRET A	3,600	A-1	EUR	14 854,24	0,00
DOMIAL ESH	2015	X	51161/5023937/Acquisition 24 logts.en VEFA rue des Platanes	C.D.C.	717 615,00	593 661,66	30,64	A	V	LIVRET A	1,354	V	LIVRET A	3,600	A-1	EUR	21 371,82	3 549,70
DOMIAL ESH	2014	X	51138/5002065/Acqui. en VEFA 21 logts Eco quartier les Tanneries	C.D.C.	474 638,00	377 103,86	29,98	A	V	LIVRET A	0,585	V	LIVRET A	1,800	A-1	EUR	6 787,87	7 633,22
DOMIAL ESH	2014	X	51139/5002066/Chrg. fonc. acqui. en VEFA 21 logts Eco quartier	C.D.C.	338 417,00	284 406,90	39,97	A	V	LIVRET A	0,578	V	LIVRET A	1,800	A-1	EUR	5 119,32	3 516,80
DOMIAL ESH	2014	X	61629/5017357/Acquis.amel.23 logts rue de la Broque a	C.D.C.	3 336 300,00	2 504 974,24	25,14	A	V	LIVRET A	1,471	V	LIVRET A	3,680	A-1	EUR	92 183,05	33 375,38
DOMIAL ESH	2014	X	51144/5023027/Const.14 logts.col. 17, rue du Gen. Leclerc a	C.D.C.	217 820,00	183 263,68	40,47	A	V	LIVRET A	0,578	V	LIVRET A	2,800	A-1	EUR	5 131,38	488,15
DOMIAL ESH	2015	X	51145/5023026/Const.14 logts.col. 17, rue du Gen. Leclerc a	C.D.C.	377 561,00	300 322,83	30,48	A	V	LIVRET A	0,572	V	LIVRET A	2,800	A-1	EUR	8 409,04	3 188,63
DOMIAL ESH	2014	X	51146/5023025/Const.14 logts.col. 17, rue du Gen. Leclerc a	C.D.C.	153 324,00	132 962,19	40,47	A	V	LIVRET A	1,374	V	LIVRET A	3,600	A-1	EUR	4 735,40	0,00
DOMIAL ESH	2015	X	51147/5023024/Const.14 logts.col. 17, rue du Gén. Leclerc à	C.D.C.	217 126,00	178 220,02	30,48	A	V	LIVRET A	1,371	V	LIVRET A	3,600	A-1	EUR	6 415,92	1 320,65
DOMIAL ESH	2014	X	51152/5060619/Acquis. amél. 4 logts. 8, rue l'Abbé Lemire	C.D.C.	20 797,00	16 973,31	30,98	A	V	LIVRET A	0,527	V	LIVRET A	1,800	A-1	EUR	305,52	303,78
DOMIAL ESH	2013	X	61623/1251261/Charges fonc. acquis.amel.7 logts rue Ban de la	C.D.C.	118 699,00	105 551,97	39,97	A	V	LIVRET A	1,383	V	LIVRET A	2,600	A-1	EUR	2 744,35	978,56
DOMIAL ESH	2013	X	61624/1251260/Acquis.amél.7 logts rue du Ban de la Roche à	C.D.C.	140 000,00	119 011,57	29,98	A	V	LIVRET A	1,390	V	LIVRET A	2,600	A-1	EUR	3 094,30	2 022,15
DOMIAL ESH	2014	X	61630/5001322/Construct°.15 logts rue du Gal de Gaulle a	C.D.C.	595 092,00	493 406,00	29,98	A	V	LIVRET A	0,575	V	LIVRET A	1,800	A-1	EUR	8 881,30	9 987,38
DOMIAL ESH	2014	X	61631/5001323/Construct°.15 logts rue du Gal de Gaulle à	C.D.C.	49 950,00	43 357,01	39,97	A	V	LIVRET A	0,573	V	LIVRET A	1,800	A-1	EUR	780,42	536,13

Désignation du bénéficiaire	Année de mobilisation et profil d'amortissement de l'emprunt (1)		Objet de l'emprunt garanti	Organisme prêteur ou chef de file	Montant initial	Capital restant dû au 01/01/N	Durée résiduelle	Périodicité des remboursements (2)	Taux initial			Taux à la date de vote du budget (6)			Catégorie d'emprunt (7)	Indices ou devises pouvant modifier l'emprunt	Annuité garantie au cours de l'exercice	
	Année	Profil							Taux (3)	Index (4)	Taux actuariel (5)	Taux (3)	Index (4)	Niveau de taux			En intérêts (8)	En capital
DOMIAL ESH	2014	X	61632/5001320/Construct°.15 logts rue du Gal de Gaulle à	C.D.C.	200 492,00	170 434,81	29,98	A	V	LIVRET A	1,379	V	LIVRET A	2,600	A-1	EUR	4 431,31	2 895,89
DOMIAL ESH	2014	X	61633/5001321/Construct°.15 logts rue du Gal de Gaulle à	C.D.C.	205 703,00	182 919,41	39,97	A	V	LIVRET A	1,374	V	LIVRET A	2,600	A-1	EUR	4 755,90	1 695,83
DOMIAL ESH	2014	X	51148/5023287/Const.14 logts.col. 17, rue du Gen. Leclerc a	C.D.C.	219 467,00	184 649,39	40,47	A	V	LIVRET A	0,579	V	LIVRET A	2,800	A-1	EUR	5 170,18	491,84
DOMIAL ESH	2015	X	51149/5023286/Const.14 logts.col. 17, rue du Gen. Leclerc a	C.D.C.	447 875,00	356 252,56	30,48	A	V	LIVRET A	0,572	V	LIVRET A	2,800	A-1	EUR	9 975,07	3 782,46
DOMIAL ESH	2014	X	51150/5023285/Const.14 logts.col. 17, rue du Gen. Leclerc a	C.D.C.	220 395,00	191 126,04	40,47	A	V	LIVRET A	1,376	V	LIVRET A	3,600	A-1	EUR	6 806,89	0,00
DOMIAL ESH	2017	P	51142/030000000012633/Chrg. fonc. acqui. en VEFA 21 logts Eco quartier	B.F.C.M.	1 259 162,00	795 018,93	8,08	A	V	LIVRET A	1,930	V	LIVRET A	3,110	A-1	EUR	24 725,09	73 214,63
DOMIAL ESH	2007	X	61617/1339701/Acquis. amelio. 5 logts rue de Touirs a Bischheim	C.D.C.	42 457,98	37 902,55	33,56	A	V	LIVRET A	2,310	V	LIVRET A	4,000	A-1	EUR	1 516,10	479,45
DOMIAL ESH	2007	X	61618/1087364/Chrg. fonc. 5 logts rue de Tours a Bischheim	C.D.C.	290 967,00	232 056,56	33,31	A	V	LIVRET A	2,221	V	LIVRET A	4,000	A-1	EUR	9 282,27	2 935,38
DOMIAL ESH	2008	X	61619/1339714/Acquis. amelio. 10 logts 44, bd Wilson a Strasbrg	C.D.C.	702 306,05	614 634,21	24,31	A	V	LIVRET A	2,825	V	LIVRET A	4,500	A-1	EUR	27 658,54	6 352,22
DOMIAL ESH	2008	X	61620/1121837/Charges fonc. 6 logts 7, Av. Perigueux a Bischheim	C.D.C.	398 798,00	316 301,99	34,89	A	V	LIVRET A	1,707	V	LIVRET A	3,600	A-1	EUR	11 386,87	4 651,14
DOMIAL ESH	2008	X	61621/1121835/Acq.Amel. 6 logts 7, Av. Perigueux a Bischheim	C.D.C.	147 515,00	104 990,65	24,90	A	V	LIVRET A	1,778	V	LIVRET A	3,600	A-1	EUR	3 779,66	2 659,87
DOMIAL ESH	2011	X	61622/1181519/Mise en conformite 3 ascenseurs pour 45 logts a Sc	C.D.C.	60 000,00	9 409,66	2,16	A	V	LIVRET A	1,929	V	LIVRET A	3,600	A-1	EUR	338,74	2 962,44
DOMIAL ESH	2014	X	51153/5060618/Acquis. amél. 4 logts. 8, rue l'Abbé Lemire	C.D.C.	47 484,00	40 683,55	40,97	A	V	LIVRET A	0,532	V	LIVRET A	1,800	A-1	EUR	732,30	423,37
DOMIAL ESH	2009	X	50760/1221472/Acquis. amelio. 2 logts rue Hans Harp a Wolfishei	C.D.C.	160 000,00	123 302,09	35,22	A	V	LIVRET A	0,820	V	LIVRET A	2,800	A-1	EUR	3 452,46	1 639,19
DOMIAL ESH	2009	X	50761/1221471/Acquis. amelio. 14 logts rue Hans Harp a Wolfishei	C.D.C.	980 860,00	790 309,51	35,22	A	V	LIVRET A	1,636	V	LIVRET A	3,600	A-1	EUR	28 451,14	8 401,97
DOMIAL ESH	2011	X	51120/1202506/Chrg.fonc.Acquis. Amel. 11 logts. 7 r, Mal Juin	C.D.C.	181 000,00	148 031,21	37,72	A	V	LIVRET A	0,665	V	LIVRET A	2,800	A-1	EUR	4 144,88	1 542,39
DOMIAL ESH	2012	X	51121/1339756/Rachat 96 logts PLUS Perspective Habitat rue de	C.D.C.	7 049 978,72	6 206 931,88	32,73	A	V	LIVRET A	1,530	V	LIVRET A	3,600	A-1	EUR	223 449,54	71 368,54
DOMIAL ESH	2012	X	51122/1202899/Rachat logts PLUS,PLAI à Perspective Habitat	C.D.C.	230 000,00	163 336,90	22,73	A	V	LIVRET A	1,239	V	LIVRET A	3,300	A-1	EUR	5 390,12	4 153,39
DOMIAL ESH	2012	X	51123/1339755/Rachat 10 logts PLUS Perspective Habitat 18 r des	C.D.C.	43 628,73	38 411,52	32,73	A	V	LIVRET A	1,560	V	LIVRET A	3,600	A-1	EUR	1 382,82	441,66
DOMIAL ESH	2011	X	51124/1339754/Rachat 5 logts PLUS Perspective Habitat 13 r des	C.D.C.	130 886,17	115 234,58	32,73	A	V	LIVRET A	1,500	V	LIVRET A	3,600	A-1	EUR	4 148,44	1 324,99
DOMIAL ESH	2012	X	51125/1203041/Rachat logts PLUS,PLAI à Perspective Habitat	C.D.C.	640 000,00	460 248,23	26,73	A	V	LIVRET A	1,488	V	LIVRET A	3,550	A-1	EUR	16 338,81	11 271,85

Désignation du bénéficiaire	Année de mobilisation et profil d'amortissement de l'emprunt (1)		Objet de l'emprunt garanti	Organisme prêteur ou chef de file	Montant initial	Capital restant dû au 01/01/N	Durée résiduelle	Périodicité des remboursements (2)	Taux initial			Taux à la date de vote du budget (6)			Catégorie d'emprunt (7)	Indices ou devises pouvant modifier l'emprunt	Annuité garantie au cours de l'exercice	
	Année	Profil							Taux (3)	Index (4)	Taux actuariel (5)	Taux (3)	Index (4)	Niveau de taux			En intérêts (8)	En capital
DOMIAL ESH	2012	X	51126/1219286/Chrgs.fonc.acquis.amel. 5 logts 54 rue St. Aloise	C.D.C.	139 404,00	113 284,63	38,39	A	V	LIVRET A	0,672	V	LIVRET A	2,800	A-1	EUR	3 171,97	1 106,40
DOMIAL ESH	2012	X	51127/1219278/Acquis.amel. 5 logts 54, rue St. Aloise	C.D.C.	115 276,00	87 144,43	28,39	A	V	LIVRET A	0,699	V	LIVRET A	2,800	A-1	EUR	2 440,04	1 605,49
DOMIAL ESH	2012	X	51128/1213419/Const. 50 logts 45, rue de l'aerostale terrain	C.D.C.	2 833 000,00	1 482 228,36	28,14	A	V	LIVRET A	0,753	V	LIVRET A	2,800	A-1	EUR	41 502,39	27 307,51
DOMIAL ESH	2012	X	51129/1213983/Chrg fonc acquis amel 20 logts 5 rte de Lyon	C.D.C.	240 000,00	206 284,29	38,14	A	V	LIVRET A	1,486	V	LIVRET A	3,600	A-1	EUR	7 426,23	1 468,56
DOMIAL ESH	2012	X	51130/1213977/Acquis amel 20 logts 5 rte de Lyon(Rose des Vents)	C.D.C.	769 730,00	622 334,86	28,14	A	V	LIVRET A	1,488	V	LIVRET A	3,600	A-1	EUR	22 404,06	9 651,87
DOMIAL ESH	2015	X	51154/5053441/Const.36 logts.col. Maille Athéna, Av. Racine à	C.D.C.	1 200 235,00	980 694,12	31,23	A	V	LIVRET A	0,542	V	LIVRET A	2,800	A-1	EUR	27 459,43	8 090,62
DOMIAL ESH	2015	X	51155/5053440/Const.36 logts.col. Maille Athéna, Av. Racine à	C.D.C.	335 239,00	287 551,38	41,22	A	V	LIVRET A	0,550	V	LIVRET A	2,800	A-1	EUR	8 051,44	197,09
DOMIAL ESH	2015	X	51156/5053443/Const.36 logts.col. Maille Athéna, Av. Racine à	C.D.C.	1 024 134,00	860 663,00	31,23	A	V	LIVRET A	1,299	V	LIVRET A	3,600	A-1	EUR	30 983,86	4 272,79
DOMIAL ESH	2015	X	51157/5053442/Const.36 logts.col. Maille Athéna, Av. Racine à	C.D.C.	297 527,00	262 223,39	41,22	A	V	LIVRET A	1,335	V	LIVRET A	3,600	A-1	EUR	8 792,13	0,00
DOMIAL ESH	2012	X	51131/1214006/Chrg fonc acquis amel 20 logts 5 rte de Lyon	C.D.C.	245 000,00	204 258,96	38,14	A	V	LIVRET A	0,677	V	LIVRET A	2,800	A-1	EUR	5 719,25	1 994,91
DOMIAL ESH	2012	X	51132/1214004/Acquis amel 20 logts 5 rte de Lyon(Rose des Vents)	C.D.C.	1 247 830,00	977 453,92	28,14	A	V	LIVRET A	0,687	V	LIVRET A	2,800	A-1	EUR	27 368,71	18 007,91
DOMIAL ESH	2013	X	51133/1234555/Chrg fonc acquis amel 3 logts 5 rte de Lyon	C.D.C.	71 129,00	60 529,38	39,13	A	V	LIVRET A	0,611	V	LIVRET A	2,800	A-1	EUR	1 694,82	372,15
DOMIAL ESH	2013	X	51134/1234554/Acquis amel 3 logts 5 rte de Lyon(Rose des Vents)	C.D.C.	170 969,00	137 864,18	29,14	A	V	LIVRET A	0,616	V	LIVRET A	2,800	A-1	EUR	3 860,20	1 992,29
DOMIAL ESH	2012	X	51135/1213654/Acquis. amelio. 23 logts 13-16 quai des Bateliers	C.D.C.	883 430,00	692 011,03	28,07	A	V	LIVRET A	0,663	V	LIVRET A	2,800	A-1	EUR	19 376,31	12 749,11
DOMIAL ESH	2014	X	51141/5002064/Chrg. fonc. acqui. en VEFA 21 logts Eco quartier	C.D.C.	394 064,00	341 391,53	39,97	A	V	LIVRET A	1,380	V	LIVRET A	2,600	A-1	EUR	8 876,18	3 165,01
DOMIAL ESH	2016	X	4519/5141331/Acquisit* en VEFA 33 logts. 82 rue du Gén. Leclerc	C.D.C.	874 057,00	754 945,57	33,06	A	V	LIVRET A	0,550	V	LIVRET A	2,800	A-1	EUR	21 138,48	3 813,53
DOMIAL ESH	2016	X	4520/5141332/Acquisit* en VEFA 33 logts. 82 rue du Gén. Leclerc	C.D.C.	618 576,00	553 073,42	43,06	A	V	LIVRET A	0,551	V	LIVRET A	2,800	A-1	EUR	14 503,90	0,00
DOMIAL ESH	2016	X	4521/5141329/Acquisit* en VEFA 33 logts. 82 rue du Gén. Leclerc	C.D.C.	817 848,00	721 567,58	33,06	A	V	LIVRET A	1,350	V	LIVRET A	3,600	A-1	EUR	25 976,44	1 219,12
DOMIAL ESH	2016	X	4522/5141330/Acquisit* en VEFA 33 logts. 82 rue du Gén. Leclerc	C.D.C.	560 812,00	560 812,00	43,06	A	V	LIVRET A	1,350	V	LIVRET A	3,600	A-1	EUR	18 071,89	0,00
DOMIAL ESH	2015	X	4511/5086031/Opérat* en VEFA de 22 logts.rue Mélina Marcouri à	C.D.C.	609 148,00	531 770,38	31,47	A	V	LIVRET A	1,299	V	LIVRET A	3,600	A-1	EUR	19 143,73	2 639,99
DOMIAL ESH	2015	X	4512/5086032/Opérat* en VEFA de 22 logts.rue Mélina Marcouri à	C.D.C.	402 492,00	364 781,31	26,1	A	V	LIVRET A	1,350	V	LIVRET A	3,600	A-1	EUR	12 230,81	0,00

Désignation du bénéficiaire	Année de mobilisation et profil d'amortissement de l'emprunt (1)		Objet de l'emprunt garanti	Organisme prêteur ou chef de file	Montant initial	Capital restant dû au 01/01/N	Durée résiduelle	Périodicité des remboursements (2)	Taux initial			Taux à la date de vote du budget (6)			Catégorie d'emprunt (7)	Indices ou devises pouvant modifier l'emprunt	Annuité garantie au cours de l'exercice	
	Année	Profil							Taux (3)	Index (4)	Taux actuariel (5)	Taux (3)	Index (4)	Niveau de taux			En intérêts (8)	En capital
DOMIAL ESH	2015	X	4513/5086033/Opérat° en VEFA de 22 logts.rue Mélina Marcouri à	C.D.C.	501 360,00	428 454,36	31,47	A	V	LIVRET A	0,544	V	LIVRET A	2,800	A-1	EUR	11 996,72	3 534,70
DOMIAL ESH	2015	X	4514/5086034/Opérat° en VEFA de 22 logts.rue Mélina Marcouri à	C.D.C.	356 297,00	316 334,64	41,47	A	V	LIVRET A	0,545	V	LIVRET A	2,800	A-1	EUR	8 857,37	216,82
DOMIAL ESH	2015	X	4515/1339985/OAcquisit° de 22 logts. 146/148 rte des Romains à	C.D.C.	222 040,00	190 528,87	26,81	A	V	LIVRET A	1,350	V	LIVRET A	3,600	A-1	EUR	6 859,04	1 796,60
DOMIAL ESH	2015	X	4516/1339986/OAcquisit° de 22 logts. 146/148 rte des Romains à	C.D.C.	1 200 000,00	1 059 388,89	31,81	A	V	LIVRET A	1,350	V	LIVRET A	3,600	A-1	EUR	38 138,00	3 761,58
DOMIAL ESH	2018	X	4603/5244837/Constr. 9 logts terrain sedentarizat? gens voyage	C.D.C.	971 960,00	868 182,55	34,81	A	V	LIVRET A	0,550	V	LIVRET A	2,800	A-1	EUR	24 309,11	3 639,82
DOMIAL ESH	2018	X	4604/5244836/Constr. 9 logts terrain sedentarizat? gens voyage	C.D.C.	35 751,00	32 842,09	44,80	A	V	LIVRET A	0,550	V	LIVRET A	2,800	A-1	EUR	844,34	0,00
DOMIAL ESH	2018	X	4587/5160085/Acquisit° Amél. de 32 logts.11, r des Corroyeurs	C.D.C.	552 655,00	513 152,36	34,22	A	V	LIVRET A	0,550	V	LIVRET A	2,800	A-1	EUR	14 368,27	2 151,37
DOMIAL ESH	2018	X	4588/5160086/Acquisit° Amél. de 32 logts.11, r des Corroyeurs	C.D.C.	378 258,00	357 478,41	44,22	A	V	LIVRET A	0,550	V	LIVRET A	2,800	A-1	EUR	9 190,41	0,00
DOMIAL ESH	2018	X	4589/5160083/Acquisit° Amél. de 32 logts.11, r des Corroyeurs	C.D.C.	777 215,00	729 472,28	34,22	A	V	LIVRET A	1,350	V	LIVRET A	3,600	A-1	EUR	26 261,00	612,78
DOMIAL ESH	2018	X	4590/5160084/Acquisit° Amél. de 32 logts.11, r des Corroyeurs	C.D.C.	403 743,00	385 575,66	44,22	A	V	LIVRET A	1,350	V	LIVRET A	3,600	A-1	EUR	11 743,93	0,00
DOMIAL ESH	2017	X	4573/5192962/Acquisit° de 6 logts 24 rue du Gal de Gaulle à	C.D.C.	51 562,00	48 245,84	43,80	A	V	LIVRET A	0,550	V	LIVRET A	2,800	A-1	EUR	1 265,21	0,00
DOMIAL ESH	2017	X	4574/5192959/Acquisit° de 6 logts 24 rue du Gal de Gaulle à	C.D.C.	131 294,00	121 635,67	33,81	A	V	LIVRET A	1,350	V	LIVRET A	3,600	A-1	EUR	4 378,88	205,51
DOMIAL ESH	2017	X	4575/5192960/Acquisit° de 6 logts 24 rue du Gal de Gaulle à	C.D.C.	127 567,00	121 019,84	43,80	A	V	LIVRET A	1,350	V	LIVRET A	3,600	A-1	EUR	3 747,11	0,00
DOMIAL ESH	2003	X	61530/1339659/Const. 11 logts rue des Tuiles a La Wantzenau	C.D.C.	315 674,14	263 693,73	25,40	A	V	LIVRET A	2,770	V	LIVRET A	4,200	A-1	EUR	11 075,14	5 784,94
DOMIAL ESH	2005	X	61531/1339686/Const. 10 logts rue des Moissons a La Wantzenau	C.D.C.	320 746,58	278 704,17	27,90	A	V	LIVRET A	2,630	V	LIVRET A	4,150	A-1	EUR	11 566,22	3 707,17
DOMIAL ESH	2015	X	4506/5088577/Réhab. Thermique de 38 logts.Allée René Cassin à	C.D.C.	532 000,00	403 488,11	16,82	A	V	LIVRET A	0,501	V	LIVRET A	2,750	A-1	EUR	11 095,92	14 777,52
DOMIAL ESH	2015	X	4507/5086321/Const. 28 logts.32 rue Stoskopf à Strasbourg	C.D.C.	947 381,00	809 616,87	31,47	A	V	LIVRET A	0,533	V	LIVRET A	2,800	A-1	EUR	22 669,27	6 679,25
DOMIAL ESH	2015	X	4508/5086322/Const. 28 logts.32 rue Stoskopf à Strasbourg	C.D.C.	563 041,00	499 890,24	41,47	A	V	LIVRET A	0,545	V	LIVRET A	2,800	A-1	EUR	13 996,93	342,63
DOMIAL ESH	2015	X	4509/5086323/Const. 28 logts.32 rue Stoskopf à Strasbourg	C.D.C.	475 723,00	415 293,84	31,47	A	V	LIVRET A	1,299	V	LIVRET A	3,600	A-1	EUR	14 950,58	2 061,74
DOMIAL ESH	2015	X	4510/5086324/Const. 28 logts.32 rue Stoskopf à Strasbourg	C.D.C.	355 498,00	322 190,35	41,47	A	V	LIVRET A	1,350	V	LIVRET A	3,600	A-1	EUR	10 802,77	0,00
DOMIAL ESH	2017	X	4539/5137342/Acquisit° Améliorat° 71 logts. 4A à 4I r. Hohwald	C.D.C.	517 334,00	468 071,72	33,81	A	V	LIVRET A	1,350	V	LIVRET A	3,600	A-1	EUR	16 850,59	1 212,99

Désignation du bénéficiaire	Année de mobilisation et profil d'amortissement de l'emprunt (1)		Objet de l'emprunt garanti	Organisme prêteur ou chef de file	Montant initial	Capital restant dû au 01/01/N	Durée résiduelle	Périodicité des remboursements (2)	Taux initial			Taux à la date de vote du budget (6)			Catégorie d'emprunt (7)	Indices ou devises pouvant modifier l'emprunt	Annuité garantie au cours de l'exercice	
	Année	Profil							Taux (3)	Index (4)	Taux actuariel (5)	Taux (3)	Index (4)	Niveau de taux			En intérêts (8)	En capital
DOMIAL ESH	2017	X	4540/5137343/Acquisit? Ameliorat? 71 logts. 4A a 4I r. Hohwald	C.D.C.	2 015 690,00	1 791 653,95	32,81	A	V	LIVRET A	0,551	V	LIVRET A	2,800	A-1	EUR	50 166,31	10 682,82
DOMIAL ESH	2016	X	4528/5117137/Acquisit* en VEFA de 7 logts. 8 rue des Fusiliers	C.D.C.	320 829,00	282 368,83	32,39	A	V	LIVRET A	0,551	V	LIVRET A	2,800	A-1	EUR	7 906,32	1 683,64
DOMIAL ESH	2016	X	4529/5117138/Acquisit* en VEFA de 7 logts. 8 rue des Fusiliers	C.D.C.	215 927,00	196 023,40	42,38	A	V	LIVRET A	0,551	V	LIVRET A	2,800	A-1	EUR	5 246,27	0,00
DOMIAL ESH	2016	X	4530/5117135/Acquisit* en VEFA de 7 logts. 8 rue des Fusiliers	C.D.C.	233 742,00	209 423,05	32,39	A	V	LIVRET A	1,350	V	LIVRET A	3,600	A-1	EUR	7 539,23	542,71
DOMIAL ESH	2018	X	4586/5235954/Acquisit* amél. de 4 logts 8, rue de l'Abbé Lemire	C.D.C.	134 214,00	124 620,66	34,47	A	V	LIVRET A	0,550	V	LIVRET A	2,800	A-1	EUR	3 489,38	522,47
DOMIAL ESH	2015	X	4500/5101999/Construction de 30 logts. rue du Rhin Tortu a	C.D.C.	1 668 908,00	1 423 680,09	26,98	A	V	LIVRET A	2,150	V	LIVRET A	3,400	A-1	EUR	48 405,12	20 634,81
DOMIAL ESH	2015	X	4501/5102000/Construction de 30 logts. rue du Rhin Tortu a	C.D.C.	961 779,00	878 827,45	41,97	A	V	LIVRET A	2,150	V	LIVRET A	3,400	A-1	EUR	29 880,13	2 030,37
DOMIAL ESH	2015	X	4502/5102580/Acq. Amél. de 8 logts. 6, rue Schutzenberger à	C.D.C.	390 327,00	327 274,82	31,98	A	V	LIVRET A	0,551	V	LIVRET A	1,800	A-1	EUR	5 890,94	5 116,02
DOMIAL ESH	2015	X	4503/5102581/Acq. Amel. de 8 logts. 6, rue Schutzenberger a	C.D.C.	270 139,00	236 077,71	41,97	A	V	LIVRET A	0,551	V	LIVRET A	1,800	A-1	EUR	4 249,40	2 007,40
DOMIAL ESH	2019	P	4596/LPB-00004786/Acquisit* VEFA de 6 logts.rue d'Olwisheim à	B Postale	205 653,00	189 381,08	35,30	T	V	LIVRET A	1,850	V	LIVRET A	1,100	A-1	EUR	2 059,09	3 804,25
DOMIAL ESH	2019	X	4597/5235895/Acquisit? en VEFA de 7 logts. rue de Wolfisheim a	C.D.C.	76 724,00	72 899,91	34,98	A	V	LIVRET A	0,550	V	LIVRET A	1,800	A-1	EUR	1 312,20	953,25
DOMIAL ESH	2019	X	4598/5235896/Acquisit? en VEFA de 7 logts. rue de Wolfisheim a	C.D.C.	159 584,00	153 382,69	44,97	A	V	LIVRET A	0,550	V	LIVRET A	1,800	A-1	EUR	2 760,89	1 069,23
DOMIAL ESH	2019	X	4599/5235897/Acquisit? en VEFA de 7 logts. rue de Wolfisheim a	C.D.C.	168 962,00	161 710,96	34,98	A	V	LIVRET A	0,550	V	LIVRET A	2,600	A-1	EUR	4 204,48	1 567,09
DOMIAL ESH	2017	X	4576/5202189/Acq. Amel. de 8 logts. 6, rue Schutzenberger a	C.D.C.	86 146,00	78 682,37	33,89	A	V	LIVRET A	0,550	V	LIVRET A	2,800	A-1	EUR	2 203,10	397,46
DOMIAL ESH	2017	X	4533/5151495/Construction de 34 logts. 45, rte du Rhin à	C.D.C.	1 103 993,00	953 547,23	33,22	A	V	LIVRET A	0,551	V	LIVRET A	2,800	A-1	EUR	26 699,32	4 816,75
DOMIAL ESH	2017	X	4534/5151496/Construction de 34 logts. 45, rte du Rhin a	C.D.C.	313 785,00	280 557,53	43,22	A	V	LIVRET A	0,551	V	LIVRET A	2,800	A-1	EUR	7 357,40	0,00
DOMIAL ESH	2017	X	4535/5151479/Construction de 34 logts. 45, rte du Rhin à	C.D.C.	1 131 969,00	998 708,96	33,22	A	V	LIVRET A	1,350	V	LIVRET A	3,600	A-1	EUR	35 953,52	1 687,37
DOMIAL ESH	2017	X	4536/5151494/Construction de 34 logts. 45, rte du Rhin à	C.D.C.	304 355,00	277 783,69	43,22	A	V	LIVRET A	1,350	V	LIVRET A	3,600	A-1	EUR	8 600,95	0,00
DOMIAL ESH	2017	X	4554/5132049/Constr.18 logts terrain sédentarisation gens du	C.D.C.	801 492,00	724 860,21	33,47	A	V	LIVRET A	0,550	V	LIVRET A	2,800	A-1	EUR	20 296,08	3 661,56
DOMIAL ESH	2017	X	4555/5132050/Constr.18 logts terrain sédentarisation gens du	C.D.C.	285 272,00	264 303,03	43,47	A	V	LIVRET A	0,550	V	LIVRET A	2,800	A-1	EUR	6 931,13	0,00
DOMIAL ESH	2018	X	4556/5194662/Réhab.27 logts 14,20 et 28 rue du Fossé des Treize	C.D.C.	324 000,00	272 987,21	26,3	A	V	LIVRET A	0,500	V	LIVRET A	2,750	A-1	EUR	7 507,15	7 927,72

Désignation du bénéficiaire	Année de mobilisation et profil d'amortissement de l'emprunt (1)		Objet de l'emprunt garanti	Organisme prêteur ou chef de file	Montant initial	Capital restant dû au 01/01/N	Durée résiduelle	Périodicité des remboursements (2)	Taux initial			Taux à la date de vote du budget (6)			Catégorie d'emprunt (7)	Indices ou devises pouvant modifier l'emprunt	Annuité garantie au cours de l'exercice	
	Année	Profil							Taux (3)	Index (4)	Taux actuariel (5)	Taux (3)	Index (4)	Niveau de taux			En intérêts (8)	En capital
DOMIAL ESH	2018	X	4591/5231654/Acquisit? VEFA de 6 logts.rue d'Or a la Wantzenau	C.D.C.	61 639,00	57 800,97	34,81	A	V	LIVRET A	0,550	V	LIVRET A	2,800	A-1	EUR	1 618,43	242,33
DOMIAL ESH	2018	X	4592/5231651/Acquisit? VEFA de 6 logts.rue d'Or a la Wantzenau	C.D.C.	66 694,00	63 655,46	44,80	A	V	LIVRET A	0,550	V	LIVRET A	2,800	A-1	EUR	1 636,52	0,00
DOMIAL ESH	2018	X	4593/5231652/Acquisit? VEFA de 6 logts.rue d'Or a la Wantzenau	C.D.C.	88 459,00	83 842,31	34,81	A	V	LIVRET A	0,550	V	LIVRET A	3,600	A-1	EUR	3 018,32	70,43
DOMIAL ESH	2018	X	4594/5231653/Acquisit? VEFA de 6 logts.rue d'Or a la Wantzenau	C.D.C.	155 777,00	150 231,70	44,80	A	V	LIVRET A	0,550	V	LIVRET A	3,600	A-1	EUR	4 575,78	0,00
DOMIAL ESH	2002	P	61601/903815137G/Acquis. ens immo. rue Mozart à Lingolsheim	Crédit Foncier	1 122 817,66	183 321,73	2,32	A	V	EURIBOR12M	3,747	V	EURIBOR12M	4,377	A-1	EUR	8 157,82	58 626,14
DOMIAL ESH	2001	P	61602/MON142340EUR/Acquis.50 logts 6-8-10, rue de Touraine à Lingo	SFIL CFFL	902 574,41	122 884,56	2,41	T	F		3,300	F		3,770	A-1	EUR	4 045,72	46 583,45
DOMIAL ESH	2001	P	61603/MON142342EUR/Acquis.72 logts 2 à 14, rue Mozart à Lingolsheim	SFIL CFFL	687 087,72	92 828,97	2,41	T	F		3,440	F		3,770	A-1	EUR	3 044,93	35 980,15
DOMIAL ESH	2002	X	61604/1339646/Acquis. amelio. 8 logts rue Bastian a Strasbourg	C.D.C.	93 535,50	77 752,32	24,48	A	V	LIVRET A	2,890	V	LIVRET A	4,200	A-1	EUR	3 265,60	1 460,40
DOMIAL ESH	2002	X	61605/1008050/Chrg fonc. 8 logts rue Bastian a Strasbourg	C.D.C.	234 067,00	172 318,31	28,48	A	V	LIVRET A	2,771	V	LIVRET A	4,200	A-1	EUR	7 237,37	2 327,52
DOMIAL ESH	2001	X	61606/939357/Rachat 35 logts rue V. Schoelcher a Schiltigheim	C.D.C.	728 401,41	32 093,23	2,41	A	V	LIVRET A	3,643	V	LIVRET A	4,200	A-1	EUR	1 347,92	10 260,76
DOMIAL ESH	2001	X	61607/939360/Rachat 50 logts rue Touraine a Lingolsheim	C.D.C.	545 691,26	13 757,53	2,41	A	V	LIVRET A	3,692	V	LIVRET A	4,200	A-1	EUR	577,82	4 398,52
DOMIAL ESH	2018	X	4557/5194663/Réhab.27 logts 14,20 et 28 rue du Fossé des Treize	C.D.C.	159 022,00	136 121,52	18,74	A	V	LIVRET A	1,350	V	LIVRET A	3,600	A-1	EUR	4 900,37	3 451,35
DOMIAL ESH	2018	X	4558/5188616/Acquisit* VEFA 24 logts. Rte Vienne llôt St Urbain	C.D.C.	605 957,00	553 457,29	33,72	A	V	LIVRET A	0,550	V	LIVRET A	2,800	A-1	EUR	15 496,81	2 795,73
DOMIAL ESH	2017	X	4559/5188617/Acquisit* VEFA 24 logts. Rte Vienne llôt St Urbain	C.D.C.	520 721,00	487 231,45	43,72	A	V	LIVRET A	0,550	V	LIVRET A	2,800	A-1	EUR	12 777,25	0,00
DOMIAL ESH	2018	X	4560/5188614/Acquisit* VEFA 24 logts. Rte Vienne llôt St Urbain	C.D.C.	587 253,00	544 053,09	33,72	A	V	LIVRET A	1,350	V	LIVRET A	3,600	A-1	EUR	19 585,92	919,20
DOMIAL ESH	2017	X	4561/5188615/Acquisit* VEFA 24 logts. Rte Vienne llôt St Urbain	C.D.C.	456 083,00	432 675,26	43,72	A	V	LIVRET A	1,350	V	LIVRET A	3,600	A-1	EUR	13 396,82	0,00
DOMIAL ESH	2018	X	4562/5196650/Réhab. de 16 logts 6, rue Paul Janet à Strasbourg	C.D.C.	434 079,00	371 568,02	18,74	A	V	LIVRET A	1,350	V	LIVRET A	3,600	A-1	EUR	13 376,45	9 421,06
DOMIAL ESH	2017	X	4563/5196649/Réhab. de 16 logts 6, rue Paul Janet à Strasbourg	C.D.C.	192 000,00	161 770,20	18,74	A	V	LIVRET A	0,500	V	LIVRET A	2,750	A-1	EUR	4 448,68	4 697,91
DOMIAL ESH	2017	X	4565/5182622/Acquisit* en VEFA de 9 logts. rue du Petit Magmod	C.D.C.	128 263,00	120 013,93	43,72	A	V	LIVRET A	0,550	V	LIVRET A	2,800	A-1	EUR	3 147,27	0,00
DOMIAL ESH	2018	X	4566/5182619/Acquisit* en VEFA de 9 logts. rue du Petit Magmod	C.D.C.	192 061,00	177 932,47	33,72	A	V	LIVRET A	1,350	V	LIVRET A	3,600	A-1	EUR	6 405,56	300,63
DOMIAL ESH	2017	X	4567/5182620/Acquisit* en VEFA de 9 logts. rue du Petit Magmod	C.D.C.	166 313,00	157 777,25	43,72	A	V	LIVRET A	1,350	V	LIVRET A	3,600	A-1	EUR	4 885,22	0,00

Désignation du bénéficiaire	Année de mobilisation et profil d'amortissement de l'emprunt (1)		Objet de l'emprunt garanti	Organisme prêteur ou chef de file	Montant initial	Capital restant dû au 01/01/N	Durée résiduelle	Périodicité des remboursements (2)	Taux initial			Taux à la date de vote du budget (6)			Catégorie d'emprunt (7)	Indices ou devises pouvant modifier l'emprunt	Annuité garantie au cours de l'exercice	
	Année	Profil							Taux (3)	Index (4)	Taux actuariel (5)	Taux (3)	Index (4)	Niveau de taux			En intérêts (8)	En capital
DOMIAL ESH	2019	X	4600/5235898/Acquisit? en VEFA de 7 logts. rue de Wolfisheim a	C.D.C.	165 696,00	160 388,95	44,97	A	V	LIVRET A	0,550	V	LIVRET A	2,600	A-1	EUR	4 170,12	591,32
DOMIAL ESH	2016	X	4532/1339983/Acq. 24 logts. 18/18A rue Oberlin à Bischheim	C.D.C.	1 592 900,00	1 435 151,39	32,39	A	V	LIVRET A	1,620	V	LIVRET A	3,870	A-1	EUR	55 540,35	2 198,53
DOMIAL ESH	2016	X	4524/5115357/Acq. VEFA 44 logts. rue Maria Callas à	C.D.C.	1 333 989,00	1 174 073,78	32,14	A	V	LIVRET A	0,551	V	LIVRET A	2,800	A-1	EUR	32 874,06	7 000,47
DOMIAL ESH	2016	X	4525/5115355/Acq. VEFA 44 logts. rue Maria Callas à	C.D.C.	809 446,00	734 833,31	42,13	A	V	LIVRET A	0,551	V	LIVRET A	2,800	A-1	EUR	19 666,70	0,00
DOMIAL ESH	2016	X	4526/5115354/Acq. VEFA 44 logts. rue Maria Callas à	C.D.C.	1 196 157,00	1 071 706,59	32,14	A	V	LIVRET A	1,350	V	LIVRET A	3,600	A-1	EUR	38 581,43	2 777,30
DOMIAL ESH	2016	X	4527/5115356/Acq. VEFA 44 logts. rue Maria Callas à	C.D.C.	741 804,00	685 165,75	42,13	A	V	LIVRET A	1,350	V	LIVRET A	3,600	A-1	EUR	21 576,90	0,00
DOMIAL ESH	2016	X	50950/5134023/Cst. FJT Secteur Athéna Ilot A1-rue A.Calmette et	C.D.C.	642 709,58	574 651,42	43,38	A	V	LIVRET A	0,550	V	LIVRET A	2,800	A-1	EUR	15 069,77	0,00
DOMIAL ESH	2019	P	4595/LPB-00004784/Acquisit° VEFA de 6 logts.rue d'Olwisheim à	B Postale	298 137,00	281 155,79	45,30	T	V	LIVRET A	1,850	V	LIVRET A	3,600	A-1	EUR	9 935,08	3 970,08
DOMIAL ESH	2017	X	4541/5157828/Acquisit° en VEFA de 30 logts. 5 rue des Magasins	C.D.C.	486 494,00	446 313,34	33,47	A	V	LIVRET A	1,350	V	LIVRET A	3,600	A-1	EUR	16 067,28	754,07
DOMIAL ESH	2017	X	4542/5157829/Acquisit° en VEFA de 30 logts. 5 rue des Magasins	C.D.C.	639 212,00	600 495,06	43,47	A	V	LIVRET A	1,350	V	LIVRET A	3,600	A-1	EUR	18 592,98	0,00
DOMIAL ESH	2017	X	4543/5153515/Construction de 17 logts. rue de la Lauter a	C.D.C.	524 469,00	474 323,77	33,47	A	V	LIVRET A	0,550	V	LIVRET A	2,800	A-1	EUR	13 281,06	2 396,00
DOMIAL ESH	2017	X	4544/5153516/Construction de 17 logts. rue de la Lauter à	C.D.C.	213 801,00	198 085,51	43,47	A	V	LIVRET A	0,550	V	LIVRET A	2,800	A-1	EUR	5 194,63	0,00
DOMIAL ESH	2017	X	4545/5153513/Construction de 17 logts. rue de la Lauter à	C.D.C.	638 454,00	585 722,62	33,47	A	V	LIVRET A	1,350	V	LIVRET A	3,600	A-1	EUR	21 086,01	989,61
DOMIAL ESH	2017	X	4546/5153514/Construction de 17 logts. rue de la Lauter à	C.D.C.	251 536,00	236 300,52	43,47	A	V	LIVRET A	1,350	V	LIVRET A	3,600	A-1	EUR	7 316,51	0,00
DOMIAL ESH	2016	X	50951/5134022/Cst. FJT Secteur Athéna Ilot A1-rue A.Calmette et	C.D.C.	2 796 737,11	2 415 613,96	33,39	A	V	LIVRET A	0,551	V	LIVRET A	2,800	A-1	EUR	67 637,19	12 202,23
DOMIAL ESH	2003	X	61608/1014365/Chrgc fonc. 49 logts Nouvelle Cite a Lingolsheim	C.D.C.	1 141 900,00	858 204,68	29,14	A	V	LIVRET A	2,716	V	LIVRET A	4,200	A-1	EUR	36 044,60	14 797,67
DOMIAL ESH	2005	X	50731/1339771/Const. 10 logts Les Jardins de l'Ehn a Geispolshei	C.D.C.	246 149,17	213 884,73	27,56	A	V	LIVRET A	2,630	V	LIVRET A	4,150	A-1	EUR	8 876,21	3 842,60
DOMIAL ESH	2005	X	50732/1221463/Chrgc fonc. 10 logts Les Jardins de l'Ehn a Geispo	C.D.C.	492 777,00	397 479,44	32,56	A	V	LIVRET A	2,463	V	LIVRET A	4,150	A-1	EUR	16 495,39	5 174,89
DOMIAL ESH	2005	X	50733/1339772/Const. d'1 logt Les Jardins de l'Ehn a Geispolshei	C.D.C.	13 892,21	11 864,82	26,56	A	V	LIVRET A	2,230	V	LIVRET A	3,700	A-1	EUR	439,00	209,25
DOMIAL ESH	2005	X	50734/1221465/Chrgc fonc. 1 logt Les jardins de l'Ehn a Geispols	C.D.C.	54 206,00	42 379,23	31,56	A	V	LIVRET A	2,050	V	LIVRET A	3,700	A-1	EUR	1 568,03	511,45
DOMIAL ESH	2008	X	50740/1339774/Acquis. amélio. 5 logts 13, rue des Foulons à Stra	C.D.C.	93 104,52	84 176,70	33,28	A	V	LIVRET A	2,150	V	LIVRET A	2,800	A-1	EUR	2 356,95	1 447,04

Désignation du bénéficiaire	Année de mobilisation et profil d'amortissement de l'emprunt (1)		Objet de l'emprunt garanti	Organisme prêteur ou chef de file	Montant initial	Capital restant dû au 01/01/N	Durée résiduelle	Périodicité des remboursements (2)	Taux initial			Taux à la date de vote du budget (6)			Catégorie d'emprunt (7)	Indices ou devises pouvant modifier l'emprunt	Annuité garantie au cours de l'exercice	
	Année	Profil							Taux (3)	Index (4)	Taux actuariel (5)	Taux (3)	Index (4)	Niveau de taux			En intérêts (8)	En capital
DOMIAL ESH	2008	X	50741/1221469/Chrg fonc. 5 logts 13, rue des Foulons à Schiltig	C.D.C.	403 000,00	327 380,42	33,98	A	V	LIVRET A	2,050	V	LIVRET A	2,800	A-1	EUR	9 166,65	5 627,83
DOMIAL ESH	2008	X	50755/1221470/Aquis.amélio.16 logts 2,rue Hans Harp à Wolfisheim	C.D.C.	1 200 000,00	952 450,79	35,81	A	V	LIVRET A	0,000	V	LIVRET A	3,600	A-1	EUR	34 288,22	8 677,78
DOMIAL ESH	2003	X	61609/1339655/Acquis. amelio. 49 logts Nouvelle Cite a Lingolshe	C.D.C.	804 363,34	679 950,95	25,07	A	V	LIVRET A	2,815	V	LIVRET A	4,200	A-1	EUR	28 557,94	11 763,97
DOMIAL ESH	2005	X	61610/1339670/Acquis. amelio. 7 logts rue de Lauterbourg a Schil	C.D.C.	56 360,64	49 628,21	26,14	A	V	LIVRET A	2,750	V	LIVRET A	4,200	A-1	EUR	2 084,39	790,88
DOMIAL ESH	2004	X	61611/1032353/Acquis. amelio. 7 logts rue de Lauterbourg a Sc	C.D.C.	320 666,00	247 042,82	30,48	A	V	LIVRET A	2,588	V	LIVRET A	4,200	A-1	EUR	10 375,80	2 819,87
DOMIAL ESH	2006	X	61612/1339690/Acquis. amelio. 2 logts 10, rue de Sarrebourg a Sc	C.D.C.	15 388,93	13 569,92	27,48	A	V	LIVRET A	2,430	V	LIVRET A	4,000	A-1	EUR	542,80	186,79
DOMIAL ESH	2007	X	61613/1339700/Const. 2 logts 69, rue de la Gare a Schiltigheim	C.D.C.	105 444,29	91 840,43	28,65	A	V	LIVRET A	2,370	V	LIVRET A	4,000	A-1	EUR	3 673,62	1 587,70
DOMIAL ESH	2007	X	61614/1083490/Chrg fonc. 2 logts 69, rue de la Gare a Schiltigh	C.D.C.	41 231,00	32 948,48	33,14	A	V	LIVRET A	2,268	V	LIVRET A	4,000	A-1	EUR	1 317,94	416,78
DOMIAL ESH	2007	X	61615/1339684/Acquis. amelio. 6 logts 69, rue de la Gare a Schil	C.D.C.	273 386,37	242 308,98	28,14	A	V	LIVRET A	2,410	V	LIVRET A	4,000	A-1	EUR	9 692,36	4 188,94
DOMIAL ESH	2006	X	61616/1054997/Acquis. amelio. 2 logts 10, rue de Sarrebourg a Sc	C.D.C.	156 751,00	125 349,94	32,22	A	V	LIVRET A	2,310	V	LIVRET A	4,000	A-1	EUR	5 014,00	1 280,04
DOMIAL ESH	2015	X	4537/5073421/Acq. de l'usufruit locatif 22 rue de Bouxwiller	C.D.C.	170 500,00	77 002,03	5,16	A	V	LIVRET A	1,381	V	LIVRET A	3,600	A-1	EUR	2 772,07	11 056,76
DOMIAL ESH	2018	X	4580/5196415/Acquisit* en VEFA de 9 logts. rue du Gal de Gaulle	C.D.C.	477 019,00	441 928,19	33,72	A	V	LIVRET A	1,350	V	LIVRET A	3,600	A-1	EUR	15 909,41	746,66
DOMIAL ESH	2018	X	4581/5196416/Acquisit* en VEFA de 9 logts. rue du Gal de Gaulle	C.D.C.	362 578,00	343 969,27	43,72	A	V	LIVRET A	1,350	V	LIVRET A	3,600	A-1	EUR	10 650,24	0,00
DOMIAL ESH	2018	X	4582/5181914/Acquisit* VEFA de 21 logts. 2 Av. du Gal de Gaulle	C.D.C.	603 521,00	551 232,37	33,72	A	V	LIVRET A	1,350	V	LIVRET A	2,800	A-1	EUR	15 434,51	2 784,49
DOMIAL ESH	2018	X	4583/5181915/Acquisit* VEFA de 21 logts. 2 Av. du Gal de Gaulle	C.D.C.	450 289,00	421 329,20	43,72	A	V	LIVRET A	1,350	V	LIVRET A	2,800	A-1	EUR	11 049,02	0,00
DOMIAL ESH	2018	X	4584/5181912/Acquisit* VEFA de 21 logts. 2 Av. du Gal de Gaulle	C.D.C.	660 822,00	612 210,15	33,72	A	V	LIVRET A	1,350	V	LIVRET A	3,600	A-1	EUR	22 039,56	1 034,36
DOMIAL ESH	2013	X	61625/1251267/Charges fonc. acquis.amél.23 logts rue Ban de la	C.D.C.	560 688,00	486 682,02	39,97	A	V	LIVRET A	0,581	V	LIVRET A	1,800	A-1	EUR	8 760,28	6 018,00
DOMIAL ESH	2014	X	61626/1251266/Acquis.amél.23 logts rue du Ban de la Roche à	C.D.C.	750 000,00	621 844,18	29,98	A	V	LIVRET A	0,583	V	LIVRET A	1,800	A-1	EUR	11 193,20	12 587,18
DOMIAL ESH	2013	X	61627/1251259/Charges fonc. acquis.amél.23 logts rue la Broque	C.D.C.	278 656,00	247 792,17	39,97	A	V	LIVRET A	1,383	V	LIVRET A	2,600	A-1	EUR	6 442,59	2 297,26
DOMIAL ESH	2014	X	61628/1251258/Acquis.amél.23 logts rue de la Broque à	C.D.C.	1 100 000,00	935 091,04	29,98	A	V	LIVRET A	1,376	V	LIVRET A	2,600	A-1	EUR	24 312,37	15 888,31
DOMIAL ESH	2016	X	4517/5102640/Terrain sédentarisat* gens voyage-Polygone RHI	C.D.C.	882 600,00	740 027,59	31,98	A	V	LIVRET A	0,551	V	LIVRET A	1,800	A-1	EUR	13 320,49	11 568,24

Désignation du bénéficiaire	Année de mobilisation et profil d'amortissement de l'emprunt (1)		Objet de l'emprunt garanti	Organisme prêteur ou chef de file	Montant initial	Capital restant dû au 01/01/N	Durée résiduelle	Périodicité des remboursements (2)	Taux initial			Taux à la date de vote du budget (6)			Catégorie d'emprunt (7)	Indices ou devises pouvant modifier l'emprunt	Annuité garantie au cours de l'exercice	
	Année	Profil							Taux (3)	Index (4)	Taux actuariel (5)	Taux (3)	Index (4)	Niveau de taux			En intérêts (8)	En capital
DOMIAL ESH	2016	X	4518/5102641/Terrain sédentarisat° gens voyage-Polygone RHI	C.D.C.	1 186 400,00	1 036 809,22	41,97	A	V	LIVRET A	0,551	V	LIVRET A	1,800	A-1	EUR	18 662,57	8 816,13
DOMIAL ESH	2015	X	4504/1339982/Const. 30 logts.Av. François Mitterrand à Strasbou	C.D.C.	633 380,00	575 155,18	31,98	A	V	LIVRET A	2,150	V	LIVRET A	3,400	A-1	EUR	19 555,28	5 260,79
DOMIAL ESH	2015	X	4505/5103489/Const. 30 logts.Av. François Mitterrand à Strasbou	C.D.C.	997 877,00	933 194,80	41,97	A	V	LIVRET A	2,150	V	LIVRET A	3,400	A-1	EUR	31 728,63	2 155,97
DOMIAL ESH	2018	X	4585/5181913/Acquisit° VEFA de 21 logts. 2 Av. du Gal de Gaulle	C.D.C.	397 572,00	377 167,25	43,72	A	V	LIVRET A	1,350	V	LIVRET A	3,600	A-1	EUR	11 678,14	0,00
DOMIAL ESH	2015	X	61639/5065902/Construct°.24 logts.pr pers.en perte d'autonomie	C.D.C.	1 824 582,00	1 572 425,56	30,81	A	V	LIVRET A	1,354	V	LIVRET A	3,600	A-1	EUR	56 607,32	4 970,77
DOMIAL ESH	2014	X	61640/5065901/Construct°.24 logts.pr pers.en perte d'autonomie	C.D.C.	786 893,00	707 327,77	40,80	A	V	LIVRET A	1,360	V	LIVRET A	3,600	A-1	EUR	24 123,36	0,00
DOMIAL ESH	2019	X	4601/5258382/Constr. Residence personnes agees de 67 logts.	C.D.C.	5 015 757,00	4 616 671,11	34,98	A	V	LIVRET A	0,550	V	LIVRET A	2,600	A-1	EUR	120 033,45	44 738,69
DOMIAL ESH	2019	X	4602/5258381/Constr. Residence personnes agees de 67 logts.	C.D.C.	1 418 530,00	1 352 693,99	54,96	A	V	LIVRET A	1,350	V	LIVRET A	2,600	A-1	EUR	35 007,29	0,00
DOMIAL ESH	2017	X	4523/5137341/Acq.Amél. 42 logts. 3-5-7-9 et 11, rue d'Andlau	C.D.C.	1 208 228,00	1 105 699,31	32,98	A	V	LIVRET A	1,350	V	LIVRET A	2,600	A-1	EUR	28 748,18	12 522,88
DOMIAL ESH	2019	X	4616/5300731/Acquisition en ULSD'un logt 1 rue de Reims à	C.D.C.	52 158,00	38 621,70	9,57	A	V	LIVRET A	0,550	V	LIVRET A	3,600	A-1	EUR	1 390,38	2 856,56
DOMIAL ESH	2019	X	4637/1355181/Emprunt CDC n° 1355181	C.D.C.	2 787 046,00	2 418 769,26	33,39	A	V	LIVRET A	0,000	V	LIVRET A	2,800	A-1	EUR	67 725,54	9 078,93
DOMIAL ESH	2019	X	4638/1355182/Emprunt CDC n° 1355182	C.D.C.	640 270,00	593 302,70	43,38	A	V	LIVRET A	0,000	V	LIVRET A	2,800	A-1	EUR	14 773,14	0,00
DOMIAL ESH	2017	X	4569/5192954/Constr. de 9 logts 24 rue du Gal de Gaulle à	C.D.C.	126 980,00	118 813,43	43,80	A	V	LIVRET A	0,550	V	LIVRET A	2,800	A-1	EUR	3 115,79	0,00
DOMIAL ESH	2017	X	4570/5192951/Constr. de 9 logts 24 rue du Gal de Gaulle à	C.D.C.	369 503,00	342 321,36	33,81	A	V	LIVRET A	1,350	V	LIVRET A	3,600	A-1	EUR	12 323,57	578,37
DOMIAL ESH	2017	X	4571/5192952/Constr. de 9 logts 24 rue du Gal de Gaulle à	C.D.C.	147 642,00	140 064,52	43,80	A	V	LIVRET A	1,350	V	LIVRET A	3,600	A-1	EUR	4 336,78	0,00
DOMIAL ESH	2017	X	4572/5192961/Acquisit° de 6 logts 24 rue du Gal de Gaulle à	C.D.C.	81 651,00	74 576,81	33,81	A	V	LIVRET A	0,550	V	LIVRET A	2,800	A-1	EUR	2 088,15	376,72
DOMIAL ESH	2022	X	4656/5449944/Acquis. Amél.7 logts 20, rue de la Montagne Verte	C.D.C.	282 440,00	282 440,00	38,06	A	V	LIVRET A	0,360	V	LIVRET A	2,800	A-1	EUR	7 908,32	0,00
DOMIAL ESH	2017	X	4538/5137340/Acquisit° Améliorat° de7 logts. 8 Blv.de Metz	C.D.C.	388 452,00	351 462,28	32,81	A	V	LIVRET A	1,350	V	LIVRET A	3,600	A-1	EUR	12 652,65	910,80
DOMIAL ESH	2016	X	4531/5117136/Acquisit° en VEFA de 7 logts. 8 rue des Fusiliers	C.D.C.	165 747,00	153 091,87	42,38	A	V	LIVRET A	1,350	V	LIVRET A	3,600	A-1	EUR	4 821,09	0,00
DOMIAL ESH	2018	X	4564/5182621/Acquisit° en VEFA de 9 logts. rue du Petit Magmod	C.D.C.	171 285,00	156 444,99	33,72	A	V	LIVRET A	0,550	V	LIVRET A	2,800	A-1	EUR	4 380,46	790,27
DOMIAL ESH	2019	X	4612/5250659/Acquisit° Améliorat° de 4 logts. 28, rue de Barr	C.D.C.	144 047,00	131 039,08	35,26	A	V	LIVRET A	0,550	V	LIVRET A	2,800	A-1	EUR	3 669,10	443,09

Désignation du bénéficiaire	Année de mobilisation et profil d'amortissement de l'emprunt (1)		Objet de l'emprunt garanti	Organisme prêteur ou chef de file	Montant initial	Capital restant dû au 01/01/N	Durée résiduelle	Périodicité des remboursements (2)	Taux initial			Taux à la date de vote du budget (6)			Catégorie d'emprunt (7)	Indices ou devises pouvant modifier l'emprunt	Annuité garantie au cours de l'exercice	
	Année	Profil							Taux (3)	Index (4)	Taux actuariel (5)	Taux (3)	Index (4)	Niveau de taux			En intérêts (8)	En capital
DOMIAL ESH	2019	X	4613/5250662/Acquisit° Améliorat° de 4 logts. 28, rue de Barr	C.D.C.	91 238,00	84 837,81	45,05	A	V	LIVRET A	0,550	V	LIVRET A	2,800	A-1	EUR	2 139,29	0,00
DOMIAL ESH	2019	X	4614/5250661/Acquisit° Améliorat° de 4 logts. 28, rue de Barr	C.D.C.	185 616,00	171 270,31	35,06	A	V	LIVRET A	0,550	V	LIVRET A	3,600	A-1	EUR	6 165,73	6,60
DOMIAL ESH	2019	X	4615/5250660/Acquisit° Améliorat° de 4 logts. 28, rue de Barr	C.D.C.	101 475,00	95 665,93	45,05	A	V	LIVRET A	0,550	V	LIVRET A	3,600	A-1	EUR	2 867,70	0,00
DOMIAL ESH	2021	X	4645/5427440/Réhab. Thermique de 16 logts, 6 Paul Janet à Stras	C.D.C.	127 140,00	127 140,00	22,48	A	V	LIVRET A	1,100	V	LIVRET A	3,600	A-1	EUR	4 577,04	1 865,16
DOMIAL ESH	2021	X	4646/5377769/Réhab. Thermique de 18 logts, 17 rue de Montreux à	C.D.C.	473 440,00	438 815,42	22,31	A	F		0,770	F		0,770	A-1	EUR	3 378,88	17 512,50
DOMIAL ESH	2021	X	4647/5377770/Réhab. Thermique de 18 logts, 17 rue de Montreux à	C.D.C.	342 000,00	342 000,00	22,31	A	V	LIVRET A	0,250	V	LIVRET A	2,750	A-1	EUR	9 405,00	6 296,77
DOMIAL ESH	2021	X	4648/5377765/Réhab. Thermique de 18 logts, 2 rue de l'Avenir à	C.D.C.	432 970,00	401 305,16	22,31	A	F		0,770	F		0,770	A-1	EUR	3 090,05	16 015,52
DOMIAL ESH	2021	X	4649/5377766/Réhab. Thermique de 18 logts, 2 rue de l'Avenir à	C.D.C.	315 000,00	315 000,00	22,31	A	V	LIVRET A	0,250	V	LIVRET A	2,750	A-1	EUR	8 662,50	5 799,66
DOMIAL ESH	2021	X	4650/5377767/Réhab. Thermique de 18 logts, 4 rue de l'Avenir à	C.D.C.	456 055,00	422 701,86	22,31	A	F		0,770	F		0,770	A-1	EUR	3 254,81	16 869,43
DOMIAL ESH	2021	X	4651/5377768/Réhab. Thermique de 18 logts, 4 rue de l'Avenir à	C.D.C.	315 000,00	315 000,00	22,31	A	V	LIVRET A	0,250	V	LIVRET A	2,750	A-1	EUR	8 662,50	5 799,66
DOMIAL ESH	2023	X	51167/5517286/Réhab. Thermique de 72 logts, 2 à 14 rue Mozart	C.D.C.	1 225 000,00	1 225 000,00	24,07	A	V	LIVRET A	1,750	V	LIVRET A	1,750	A-1	EUR	7 460,86	0,00
DOMIAL ESH	2023	X	51168/5517287/Réhab. Thermique de 72 logts, 2 à 14 rue Mozart	C.D.C.	2 124 068,00	2 124 068,00	24,07	A	V	LIVRET A	3,550	V	LIVRET A	3,550	A-1	EUR	26 092,86	54 171,68
DOMIAL ESH	2011	X	52371/1221474/Acquis. amelio. 5 logts 13, rue des Foulons a Stra	C.D.C.	241 045,00	186 436,21	27,23	A	V	LIVRET A	1,570	V	LIVRET A	3,600	A-1	EUR	6 711,71	2 281,96
DOMIAL ESH	2021	X	4662/5457548/Acquis. Amél.10 logts 3, rue St joseph à Strasbour	C.D.C.	288 337,00	288 337,00	37,89	A	V	LIVRET A	1,510	V	LIVRET A	4,010	A-1	EUR	10 274,39	0,00
DOMIAL ESH	2021	X	4663/5457550/Acquis. Amél.10 logts 3, rue St joseph à Strasbour	C.D.C.	330 145,00	330 145,00	37,89	A	V	LIVRET A	1,510	V	LIVRET A	4,010	A-1	EUR	11 764,14	0,00
DOMIAL ESH	2021	X	4664/5457551/Acquis. Amél.10 logts 3, rue St joseph à Strasbour	C.D.C.	471 635,00	471 635,00	77,86	A	V	LIVRET A	1,510	V	LIVRET A	4,010	A-1	EUR	10 585,89	0,00
DOMIAL ESH	2021	C	4665/5457547/Acquis. Amél.10 logts 3, rue St joseph à Strasbour	C.D.C.	65 000,00	65 000,00	37,89	A	V	LIVRET A	0,370	V	LIVRET A	3,600	A-1	EUR	2 340,00	0,00
DOMIAL ESH	2021	C	4666/5457549/Acquis. Amél.10 logts 3, rue St joseph à Strasbour	C.D.C.	150 000,00	150 000,00	57,88	A	V	LIVRET A	1,110	V	LIVRET A	3,000	A-1	EUR	4 500,00	0,00
DOMIAL ESH	2019	X	4626/5304682/Acquisit° de 42 logts. 11, rue d'Andlau à	C.D.C.	630 000,00	611 043,25	35,56	A	V	LIVRET A	1,350	V	LIVRET A	3,600	A-1	EUR	21 997,56	23,55
DOMIAL ESH	2019	X	4627/5296943/Acquis Amél 26 logts. 22-24 et 26, r.Fossé Treize	C.D.C.	330 000,00	320 070,27	35,56	A	V	LIVRET A	1,350	V	LIVRET A	3,600	A-1	EUR	11 522,53	12,34
DOMIAL ESH	2019	X	4628/5296942/Réhab. 28 logts. rue du .Fossé des Treize	C.D.C.	342 000,00	319 809,63	29,57	A	V	LIVRET A	1,350	V	LIVRET A	3,600	A-1	EUR	11 513,15	6 468,88

Désignation du bénéficiaire	Année de mobilisation et profil d'amortissement de l'emprunt (1)		Objet de l'emprunt garanti	Organisme prêteur ou chef de file	Montant initial	Capital restant dû au 01/01/N	Durée résiduelle	Périodicité des remboursements (2)	Taux initial			Taux à la date de vote du budget (6)			Catégorie d'emprunt (7)	Indices ou devises pouvant modifier l'emprunt	Annuité garantie au cours de l'exercice	
	Année	Profil							Taux (3)	Index (4)	Taux actuariel (5)	Taux (3)	Index (4)	Niveau de taux			En intérêts (8)	En capital
DOMIAL ESH	2017	C	4552/LBP-00002256/Acquisit* en VEFA de 30 logts. 5 rue des Magasins	B Postale	639 212,00	579 285,86	43,30	T	V	LIVRET A	1,860	V	LIVRET A	4,110	A-1	EUR	23 248,09	13 316,92
DOMIAL ESH	2017	C	4553/LBP-00002269/Acquisit* en VEFA de 30 logts. 5 rue des Magasins	B Postale	681 494,00	600 790,82	33,31	T	V	LIVRET A	1,860	V	LIVRET A	4,110	A-1	EUR	24 048,56	17 934,04
DOMIAL ESH	2018	X	4578/5189517/Réhab. 53 logts Cour de Mutzig-rue Wasselonne, Pl.	C.D.C.	477 000,00	401 897,83	18,74	A	V	LIVRET A	0,500	V	LIVRET A	2,750	A-1	EUR	11 052,19	11 671,37
DOMIAL ESH	2018	X	4579/5189516/Réhab. 53 logts Cour de Mutzig-rue Wasselonne, Pl.	C.D.C.	1 075 861,00	920 928,10	18,74	A	V	LIVRET A	0,500	V	LIVRET A	3,600	A-1	EUR	33 153,41	23 350,03
DOMIAL ESH	2017	X	4568/5192953/Constr. de 9 logts 24 rue du Gal de Gaulle à	C.D.C.	139 151,00	127 095,05	33,81	A	V	LIVRET A	0,550	V	LIVRET A	2,800	A-1	EUR	3 558,66	642,01
DOMIAL ESH	2022	C	4667/5450408/Acquis. Amél.5 logts 11, rue de Salm à Strasbourg.	C.D.C.	75 000,00	75 000,00	57,71	A	F		0,370	F		3,000	A-1	EUR	2 250,00	0,00
DOMIAL ESH	2022	C	4668/5450409/Acquis. Amél.5 logts 11, rue de Salm à Strasbourg.	C.D.C.	32 500,00	32 500,00	37,72	A	F		0,370	F		3,000	A-1	EUR	975,00	0,00
DOMIAL ESH	2022	F	4669/Réal. de 23 logts. Quartier du Parc à Mundolsheim.	B Postale	5 500 000,00	5 500 000,00	1,41	T	F		0,370	F		0,620	A-1	EUR	34 100,00	0,00
DOMIAL ESH	2023	X	4670/5466125/Acquisit* en VEFA de 13 logts. 192 rue Mar. Foch	C.D.C.	180 071,00	180 071,00	38,22	A	V	LIVRET A	0,800	V	LIVRET A	2,800	A-1	EUR	5 041,99	0,00
DOMIAL ESH	2023	X	4671/5466126/Acquisit* en VEFA de 13 logts. 192 rue Mar. Foch	C.D.C.	197 976,00	197 976,00	78,19	A	V	LIVRET A	1,330	V	LIVRET A	3,330	A-1	EUR	6 592,60	0,00
DOMIAL ESH	2023	X	4672/5466123/Acquisit* en VEFA de 13 logts. 192 rue Mar. Foch	C.D.C.	466 259,00	466 259,00	38,22	A	V	LIVRET A	1,530	V	LIVRET A	3,530	A-1	EUR	16 458,94	0,00
DOMIAL ESH	2023	X	4673/5466124/Acquisit* en VEFA de 13 logts. 192 rue Mar. Foch	C.D.C.	381 166,00	381 166,00	78,19	A	V	LIVRET A	1,330	V	LIVRET A	3,330	A-1	EUR	12 692,83	0,00
DOMIAL ESH	2023	C	4674/5466128/Acquisit* en VEFA de 13 logts. 192 rue Mar. Foch	C.D.C.	84 500,00	84 500,00	38,22	A	F		0,520	F		3,000	A-1	EUR	2 535,00	0,00
DOMIAL ESH	2023	C	4675/5466127/Acquisit* en VEFA de 13 logts. 192 rue Mar. Foch	C.D.C.	195 000,00	195 000,00	58,21	A	F		1,530	F		3,000	A-1	EUR	5 850,00	0,00
DOMIAL ESH	2022	X	4676/5444601/Acquis. Amél.16 logts 3 et 4 rue de Roppenheim à	C.D.C.	667 985,00	667 985,00	38,55	A	V	LIVRET A	2,110	V	LIVRET A	4,110	A-1	EUR	27 454,18	0,00
DOMIAL ESH	2022	X	4677/5444600/Acquis. Amél.16 logts 3 et 4 rue de Roppenheim à	C.D.C.	882 214,00	882 214,00	38,55	A	V	LIVRET A	2,110	V	LIVRET A	4,110	A-1	EUR	36 259,00	0,00
DOMIAL ESH	2022	X	4678/5444599/Acquis. Amél.16 logts 3 et 4 rue de Roppenheim à	C.D.C.	1 058 657,00	1 058 657,00	80,53	A	V	LIVRET A	2,110	V	LIVRET A	0,000	A-1	EUR	0,00	0,00
DOMIAL ESH	2022	C	4679/5444602/Acquis. Amél.16 logts 3 et 4 rue de Roppenheim à	C.D.C.	240 000,00	240 000,00	58,54	A	F		2,110	F		3,100	A-1	EUR	7 440,00	0,00
DOMIAL ESH	2019	P	4617/Acquisition en ULSde 3 logts 1 rue de Reims à	B.F.C.M.	170 155,00	128 433,33	10,83	M	F		1,860	F		1,860	A-1	EUR	2 304,26	10 704,10
DOMIAL ESH	2022	X	4639/5368846/Acquisit* VEFA 16 logts. ZAC des Vergers St Michel	C.D.C.	394 397,00	394 397,00	37,22	A	V	LIVRET A	0,300	V	LIVRET A	2,800	A-1	EUR	11 043,11	228,24
DOMIAL ESH	2022	X	4640/5368847/Acquisit* VEFA 16 logts. ZAC des Vergers St Michel	C.D.C.	333 331,00	333 331,00	37,22	A	V	LIVRET A	0,770	V	LIVRET A	3,270	A-1	EUR	5 841,86	0,00

Désignation du bénéficiaire	Année de mobilisation et profil d'amortissement de l'emprunt (1)		Objet de l'emprunt garanti	Organisme prêteur ou chef de file	Montant initial	Capital restant dû au 01/01/N	Durée résiduelle	Périodicité des remboursements (2)	Taux initial			Taux à la date de vote du budget (6)			Catégorie d'emprunt (7)	Indices ou devises pouvant modifier l'emprunt	Annuité garantie au cours de l'exercice	
	Année	Profil							Taux (3)	Index (4)	Taux actuariel (5)	Taux (3)	Index (4)	Niveau de taux			En intérêts (8)	En capital
DOMIAL ESH	2022	X	4641/5368844/Acquisit° VEFA 16 logts. ZAC des Vergers St Michel	C.D.C.	583 980,00	583 980,00	37,22	A	V	LIVRET A	1,100	V	LIVRET A	3,600	A-1	EUR	19 353,07	0,00
DOMIAL ESH	2022	X	4642/5368845/Acquisit° VEFA 16 logts. ZAC des Vergers St Michel	C.D.C.	463 117,00	463 117,00	77,19	A	V	LIVRET A	0,770	V	LIVRET A	3,270	A-1	EUR	8 116,46	0,00
DOMIAL ESH	2021	C	4643/5368849/Acquisit° VEFA 16 logts. ZAC des Vergers St Michel	C.D.C.	104 000,00	104 000,00	37,22	A	V	LIVRET A	0,370	F		3,000	A-1	EUR	3 120,00	0,00
DOMIAL ESH	2021	C	4644/5368848/Acquisit° VEFA 16 logts. ZAC des Vergers St Michel	C.D.C.	240 000,00	240 000,00	57,21	A	V	LIVRET A	1,000	F		3,000	A-1	EUR	7 200,00	0,00
DOMIAL ESH	2020	X	4629/5374143/Opérat° usufruit loc.soc. 2-3-4-5 Cour Bain des	C.D.C.	1 776 211,00	1 448 192,48	10,74	A	V	LIVRET A	1,550	V	LIVRET A	4,050	A-1	EUR	58 651,80	89 109,85
DOMIAL ESH	2020	X	4630/5374142/Opérat° usufruit loc.soc. 2-3-4-5 Cour Bain des	C.D.C.	2 314 240,00	1 886 861,96	10,74	A	V	LIVRET A	1,550	V	LIVRET A	4,050	A-1	EUR	76 417,91	116 101,96
DOMIAL ESH	2020	X	4631/5374141/Opérat° usufruit loc.soc. 2-3-4-5 Cour Bain des	C.D.C.	152 032,00	123 185,68	10,74	A	V	LIVRET A	1,100	V	LIVRET A	3,600	A-1	EUR	4 434,69	7 812,13
DOMIAL ESH	2022	X	4657/5450407/Acquis. Amél.5 logts 11, rue de Salm à Strasbourg	C.D.C.	148 355,00	148 355,00	37,72	A	V	LIVRET A	1,550	V	LIVRET A	4,050	A-1	EUR	5 323,28	0,00
DOMIAL ESH	2022	X	4658/5450405/Acquis. Amél.5 logts 11, rue de Salm à Strasbourg	C.D.C.	127 116,00	127 116,00	37,72	A	V	LIVRET A	1,550	V	LIVRET A	4,050	A-1	EUR	4 561,18	0,00
DOMIAL ESH	2022	X	4659/5450406/Acquis. Amél.5 logts 11, rue de Salm à Strasbourg	C.D.C.	186 535,00	186 535,00	77,69	A	V	LIVRET A	1,550	V	LIVRET A	4,050	A-1	EUR	4 239,84	0,00
DOMIAL ESH	2022	X	4652/5451143/Acquisit° en VEFA de 4 logts. 5, rue de Mulhouse I	C.D.C.	410 785,00	410 785,00	37,72	A	V	LIVRET A	1,100	V	LIVRET A	3,600	A-1	EUR	13 613,40	0,00
DOMIAL ESH	2020	X	4632/5367047/Acquisition Amélioration 3 logts.68,rue Principale	C.D.C.	148 471,00	147 723,12	36,72	A	V	LIVRET A	1,550	V	LIVRET A	4,050	A-1	EUR	5 406,13	0,00
DOMIAL ESH	2020	X	4633/5367050/Acquisition Amélioration 3 logts.68,rue Principale	C.D.C.	145 818,00	145 083,49	36,72	A	V	LIVRET A	1,550	V	LIVRET A	4,050	A-1	EUR	5 309,53	0,00
DOMIAL ESH	2020	X	4634/5367049/Acquisition Amélioration 3 logts.68,rue Principale	C.D.C.	174 981,00	174 981,00	76,70	A	V	LIVRET A	1,550	V	LIVRET A	4,050	A-1	EUR	4 035,97	0,00
DOMIAL ESH	2020	P	4635/5367048/Acquisition Amélioration 3 logts.68,rue Principale	C.D.C.	45 000,00	36 277,87	11,74	A	F		1,550	F		0,520	A-1	EUR	188,64	2 937,67
DOMIAL ESH	2020	P	4636/5367046/Acquisition Amélioration 3 logts.68,rue Principale	C.D.C.	19 500,00	19 500,00	26,73	A	V	LIVRET A	0,230	V	LIVRET A	3,600	A-1	EUR	702,00	0,00
DOMIAL ESH	2017	X	4547/5155184/Acquis. Amél. 8 logts 3-5-6-7 rue d'Andlau à	C.D.C.	116 500,00	106 406,53	33,64	A	V	LIVRET A	0,550	V	LIVRET A	2,800	A-1	EUR	2 979,38	537,50
DOMIAL ESH	2017	X	4548/5155185/Acquis. Amél. 8 logts 3-5-6-7 rue d'Andlau à	C.D.C.	143 100,00	132 573,18	33,64	A	V	LIVRET A	1,350	V	LIVRET A	3,600	A-1	EUR	4 772,63	223,99
DOMIAL ESH	2017	X	4549/5155182/Acq. Amél. 47 logts Cour de Mutzig r Wasselone,	C.D.C.	778 504,00	711 054,94	33,72	A	V	LIVRET A	0,550	V	LIVRET A	2,800	A-1	EUR	19 909,54	3 591,82
DOMIAL ESH	2018	X	4550/5155181/Acq. Amél. 47 logts Cour de Mutzig r Wasselone,	C.D.C.	324 312,00	300 454,73	33,72	A	V	LIVRET A	1,350	V	LIVRET A	3,600	A-1	EUR	10 816,37	507,63
DOMIAL ESH	2017	X	4551/5155183/Acquis. Amél.26 logts22, 24, 26 r Fossé des Treize	C.D.C.	882 683,00	817 750,45	33,64	A	V	LIVRET A	1,350	V	LIVRET A	3,600	A-1	EUR	29 439,02	1 381,63

Désignation du bénéficiaire	Année de mobilisation et profil d'amortissement de l'emprunt (1)		Objet de l'emprunt garanti	Organisme prêteur ou chef de file	Montant initial	Capital restant dû au 01/01/N	Durée résiduelle	Périodicité des remboursements (2)	Taux initial			Taux à la date de vote du budget (6)			Catégorie d'emprunt (7)	Indices ou devises pouvant modifier l'emprunt	Annuité garantie au cours de l'exercice	
	Année	Profil							Taux (3)	Index (4)	Taux actuariel (5)	Taux (3)	Index (4)	Niveau de taux			En intérêts (8)	En capital
DOMIAL ESH	2022	X	4653/5451144/Acquisit* en VEFA de 4 logts. 5, rue de Mulhouse I	C.D.C.	263 480,00	263 480,00	77,69	A	V	LIVRET A	1,100	V	LIVRET A	3,600	A-1	EUR	5 174,13	0,00
DOMIAL ESH	2021	C	4654/5451146/Acquisit* en VEFA de 4 logts. 5, rue de Mulhouse I	C.D.C.	26 000,00	26 000,00	37,72	A	F		0,360	F		3,000	A-1	EUR	780,00	0,00
DOMIAL ESH	2022	C	4655/5451145/Acquisit* en VEFA de 4 logts. 5, rue de Mulhouse I	C.D.C.	60 000,00	60 000,00	57,71	A	F		1,010	F		3,000	A-1	EUR	1 800,00	0,00
DOMIAL ESH	2022	X	4660/5450404/Acquis. Amél.5 logts 11, rue de Salm à Strasbourg	C.D.C.	53 431,00	53 431,00	37,72	A	V	LIVRET A	1,550	V	LIVRET A	3,600	A-1	EUR	1 770,70	0,00
DOMIAL ESH	2022	X	4661/5450403/Acquis. Amél.5 logts 11, rue de Salm à Strasbourg	C.D.C.	61 137,00	61 137,00	77,69	A	V	LIVRET A	1,550	V	LIVRET A	3,600	A-1	EUR	1 855,67	0,00
DOMIAL ESH	2019	X	4618/5230917/Acquisit* en VEFA de 8 logts rue Jean Mentelin à	C.D.C.	173 790,00	165 734,05	35,39	A	V	LIVRET A	0,550	V	LIVRET A	2,800	A-1	EUR	4 640,55	560,41
DOMIAL ESH	2019	X	4619/5230914/Acquisit* en VEFA de 8 logts rue Jean Mentelin à	C.D.C.	158 285,00	152 689,90	45,38	A	V	LIVRET A	0,550	V	LIVRET A	2,800	A-1	EUR	3 850,27	0,00
DOMIAL ESH	2019	X	4620/5230915/Acquisit* en VEFA de 8 logts rue Jean Mentelin à	C.D.C.	149 079,00	143 183,91	35,39	A	V	LIVRET A	0,550	V	LIVRET A	3,600	A-1	EUR	5 154,62	5,52
DOMIAL ESH	2019	X	4621/5230916/Acquisit* en VEFA de 8 logts rue Jean Mentelin à	C.D.C.	125 802,00	122 195,74	45,38	A	V	LIVRET A	0,550	V	LIVRET A	3,600	A-1	EUR	3 662,96	0,00
DOMIAL ESH	2019	X	4622/5277217/Construction de 28 logts 14, rue de l'Artisanat à	C.D.C.	674 074,00	642 827,66	35,47	A	V	LIVRET A	0,550	V	LIVRET A	2,800	A-1	EUR	17 999,17	2 173,65
DOMIAL ESH	2019	X	4623/5277218/Construction de 28 logts 14, rue de l'Artisanat à	C.D.C.	424 097,00	413 603,67	55,46	A	V	LIVRET A	0,950	V	LIVRET A	3,200	A-1	EUR	9 771,02	0,00
DOMIAL ESH	2019	X	4624/5277215/Construction de 28 logts 14, rue de l'Artisanat à	C.D.C.	869 615,00	835 227,46	35,47	A	V	LIVRET A	1,350	V	LIVRET A	3,600	A-1	EUR	30 068,19	32,19
DOMIAL ESH	2019	X	4625/5277216/Construction de 28 logts 14, rue de l'Artisanat à	C.D.C.	429 040,00	418 424,38	55,46	A	V	LIVRET A	0,950	V	LIVRET A	3,200	A-1	EUR	9 884,91	0,00
E Diaconesses (asso Bethlehem)	2007	P	61770/Réhab. Foyer résidence 13, rte d'Oberhausbergen à	CCM du Grand Cronenbourg	990 000,00	267 234,78	3,99	T	F		4,165	F		4,100	A-1	EUR	9 999,62	62 778,02
E Diaconesses (asso Bethlehem)	2007	P	61771/63016557138/Acquis. amélio. 55 logts rte d'Oberhausbergen à St	C Agricole	1 319 000,00	317 537,86	3,82	A	V	LIVRET A	2,680	V	LIVRET A	3,130	A-1	EUR	9 938,94	75 753,06
Fondation Saint Thomas	2011	P	61835/200554-02/Acquis. en VEFA de 3 logts.rue de Néel à	B.F.C.M.	370 000,00	71 759,44	2,41	M	V	LIVRET A	2,530	V	LIVRET A	4,090	A-1	EUR	2 393,50	29 046,11
Fondation Saint Thomas	2019	X	61836/5230189/Const. résid. sociale 38 logts Lot du Parc à Mundo	C.D.C.	2 001 605,19	1 880 057,03	36,56	A	V	LIVRET A	0,000	V	LIVRET A	2,800	A-1	EUR	52 641,60	4 915,02
Fondation Vincent de Paul	1996	X	61520/1355174/Acquis-Amelio 33 logts Res Soc	C.D.C.	601 804,05	143 734,26	5,74	A	V	LIVRET A	3,080	V	LIVRET A	3,800	A-1	EUR	5 461,90	21 444,73
Foyer Moderne de Schiltigheim	2004	X	61700/1310501/Acquis. amelio. 6 logts 10, rue de Cronembourg a S	C.D.C.	378 655,50	290 705,31	18,99	S	V	INF FR XT	2,990	V	INF FR XT	0,509	A-1	EUR	2 923,30	13 550,14
Foyer Moderne de Schiltigheim	2004	X	61701/1310502/Acquis. amelio. 2 logts 10, rue Cronembourg a Schi	C.D.C.	118 542,08	91 008,35	18,99	S	V	INF FR XT	2,700	V	INF FR XT	0,509	A-1	EUR	915,17	4 242,01

Désignation du bénéficiaire	Année de mobilisation et profil d'amortissement de l'emprunt (1)		Objet de l'emprunt garanti	Organisme prêteur ou chef de file	Montant initial	Capital restant dû au 01/01/N	Durée résiduelle	Périodicité des remboursements (2)	Taux initial			Taux à la date de vote du budget (6)			Catégorie d'emprunt (7)	Indices ou devises pouvant modifier l'emprunt	Annuité garantie au cours de l'exercice	
	Année	Profil							Taux (3)	Index (4)	Taux actuariel (5)	Taux (3)	Index (4)	Niveau de taux			En intérêts (8)	En capital
Foyer Moderne de Schiltigheim	2005	X	61702/1047998/Acquis. amelio. 4 logts rue de la Mairie a Schilti	C.D.C.	180 000,00	119 482,95	18,65	A	V	LIVRET A	2,525	V	LIVRET A	4,150	A-1	EUR	4 958,54	3 576,13
Foyer Moderne de Schiltigheim	2005	X	61703/1047997/Chrg fonc. 4 logts rue de la Mairie a Schiltighei	C.D.C.	70 000,00	57 548,97	33,64	A	V	LIVRET A	2,378	V	LIVRET A	4,150	A-1	EUR	2 388,28	420,64
Foyer Moderne de Schiltigheim	2005	X	61704/1048003/Acquis. amelio. 1 logt rue de la Mairie a Schiltig	C.D.C.	90 000,00	58 079,53	18,65	A	V	LIVRET A	2,060	V	LIVRET A	3,700	A-1	EUR	2 148,94	1 837,34
Foyer Moderne de Schiltigheim	2005	X	61705/1047999/Chrg fonc. 1 logt rue de la Mairie a Schiltigheim	C.D.C.	30 000,00	24 061,93	33,64	A	V	LIVRET A	1,911	V	LIVRET A	3,700	A-1	EUR	890,29	210,76
Foyer Moderne de Schiltigheim	2005	X	61706/1047988/Acquis. amelio. 6 logts rue des Chasseurs a Schilt	C.D.C.	178 464,00	118 463,35	18,65	A	V	LIVRET A	2,520	V	LIVRET A	4,150	A-1	EUR	4 916,23	3 545,61
Foyer Moderne de Schiltigheim	2005	X	61707/1047989/Chrg fonc. 6 logts rue des Chasseurs a Schiltighe	C.D.C.	111 540,00	91 700,20	33,64	A	V	LIVRET A	2,380	V	LIVRET A	4,150	A-1	EUR	3 805,56	670,26
Foyer Moderne de Schiltigheim	2005	X	61708/1310518/Const. 17 logts rue du Gal de Gaulle a Schiltighei	C.D.C.	873 642,58	679 706,12	19,15	S	V	INF FR XT	2,880	V	INF FR XT	2,320	A-1	EUR	15 518,45	27 960,67
Foyer Moderne de Schiltigheim	2005	X	61709/1048017/Chrg fonc. 17 logts rue du gal de Gaulle a Schill	C.D.C.	580 000,00	467 741,06	32,14	A	V	LIVRET A	2,460	V	LIVRET A	4,150	A-1	EUR	19 411,26	3 809,89
Foyer Moderne de Schiltigheim	2011	X	61731/1179794/Acquis. en VEFA 59 logts 127, rte du Gal de Gaulle	C.D.C.	4 700 000,00	3 573 739,13	27,07	A	V	LIVRET A	1,370	V	LIVRET A	3,400	A-1	EUR	121 507,13	51 797,74
Foyer Moderne de Schiltigheim	2011	X	61732/1179795/Chrg fonc. 59 logts 127, rte du Gal de Gaulle à S	C.D.C.	2 850 000,00	2 369 295,22	37,06	A	V	LIVRET A	1,530	V	LIVRET A	3,600	A-1	EUR	85 294,63	10 827,27
Foyer Moderne de Schiltigheim	2011	X	61733/1179796/Acquis. en VEFA 7 logts 127, rte du gal de Gaulle	C.D.C.	800 000,00	583 575,43	27,07	A	V	LIVRET A	1,279	V	LIVRET A	2,600	A-1	EUR	15 172,96	7 827,07
Foyer Moderne de Schiltigheim	2011	X	61734/1179797/Chrg fonc. 7 logts 127, rte du gal de Gaulle a Sc	C.D.C.	450 000,00	359 873,50	37,06	A	V	LIVRET A	0,700	V	LIVRET A	2,800	A-1	EUR	10 076,46	2 681,41
Foyer Moderne de Schiltigheim	2012	X	61735/1216155/Chrg fonc.aquis.amel. 3 logts aa 1 rue du Parc	C.D.C.	179 000,00	150 739,33	38,22	A	V	LIVRET A	1,480	V	LIVRET A	3,600	A-1	EUR	5 426,61	1 073,13
Foyer Moderne de Schiltigheim	2012	X	61736/1216154/Aquis.amél. 3 logts AA 1 rue du Parc	C.D.C.	301 000,00	236 196,54	28,23	A	V	LIVRET A	1,509	V	LIVRET A	3,600	A-1	EUR	8 503,08	3 663,20
Foyer Moderne de Schiltigheim	2011	P	61737/770843492B/Const. 26 logts rues Urmatt & Ehrhardt à Schiltigh	Crédit Foncier	1 503 000,00	1 023 397,12	17,23	A	V	LIVRET A	2,220	V	LIVRET A	2,150	A-1	EUR	22 003,04	47 163,27
Foyer Moderne de Schiltigheim	2011	P	61738/770838892T/Const. 26 logts rues Urmatt & Ehrhardt à Schiltigh	Crédit Foncier	547 000,00	467 300,61	37,22	A	V	LIVRET A	2,110	V	LIVRET A	2,150	A-1	EUR	10 046,96	8 075,16
Foyer Moderne de Schiltigheim	2014	X	61739/1246877/Chrg fonc.aquis.en VEFA 31 logts 1070 ADELSHOFFEN	C.D.C.	820 000,00	711 102,15	40,39	A	V	LIVRET A	1,380	V	LIVRET A	3,600	A-1	EUR	25 599,68	1 941,63
Foyer Moderne de Schiltigheim	2014	X	61740/1246869/Aquis.en VEFA 31 logts 1070 ADELSHOFFEN rte. de	C.D.C.	3 733 000,00	3 064 097,91	30,39	A	V	LIVRET A	1,390	V	LIVRET A	3,600	A-1	EUR	110 307,52	31 691,63
Foyer Moderne de Schiltigheim	2014	X	61741/1246881/Chrg fonc.aquis.en VEFA 17 logts 1070 ADELSHOFFEN	C.D.C.	379 000,00	334 313,93	40,39	A	V	LIVRET A	1,900	V	LIVRET A	4,110	A-1	EUR	13 740,30	381,30
Foyer Moderne de Schiltigheim	2014	X	61742/1246880/Aquis.en VEFA 17 logts 1070 ADELSHOFFEN rte. de	C.D.C.	1 220 000,00	1 019 796,49	30,39	A	V	LIVRET A	1,900	V	LIVRET A	4,110	A-1	EUR	41 913,63	8 740,59
Foyer Moderne de Schiltigheim	2014	X	61743/1246886/Aquis.en VEFA 17 logts 1070 ADELSHOFFEN rte. de	C.D.C.	727 000,00	606 230,75	30,39	A	V	LIVRET A	1,900	V	LIVRET A	4,040	A-1	EUR	24 491,73	5 076,63

Désignation du bénéficiaire	Année de mobilisation et profil d'amortissement de l'emprunt (1)		Objet de l'emprunt garanti	Organisme prêteur ou chef de file	Montant initial	Capital restant dû au 01/01/N	Durée résiduelle	Périodicité des remboursements (2)	Taux initial			Taux à la date de vote du budget (6)			Catégorie d'emprunt (7)	Indices ou devises pouvant modifier l'emprunt	Annuité garantie au cours de l'exercice	
	Année	Profil							Taux (3)	Index (4)	Taux actuariel (5)	Taux (3)	Index (4)	Niveau de taux			En intérêts (8)	En capital
Foyer Moderne de Schiltigheim	2014	X	61746/1310582/Constr. de 6 logts. rue des Faisans a	C.D.C.	194 900,78	176 125,53	41,80	T	V	LIVRET A	1,870	V	LIVRET A	4,110	A-1	EUR	6 413,87	0,00
Foyer Moderne de Schiltigheim	2014	X	61747/1310581/Constr. de 6 logts. rue des Faisans a	C.D.C.	426 730,12	369 759,04	31,81	T	V	LIVRET A	1,878	V	LIVRET A	4,110	A-1	EUR	14 952,38	1 125,09
Foyer Moderne de Schiltigheim	2008	X	61725/1121708/Acquis.Amel. 2 logts 11, rue des chasseurs Schilig	C.D.C.	154 115,22	103 825,42	20,90	A	V	LIVRET A	1,616	V	LIVRET A	3,600	A-1	EUR	3 737,71	2 377,09
Foyer Moderne de Schiltigheim	2009	X	61726/1127273/Acquis. amelio. 1 logt 91, rte de Bischwiller a Sc	C.D.C.	140 000,00	95 590,97	19,99	A	V	LIVRET A	1,800	V	LIVRET A	2,600	A-1	EUR	2 485,36	3 090,13
Foyer Moderne de Schiltigheim	2009	X	61727/1127278/Chrg fonc. 1 logt 91, rte de Bischwiller a Schilt	C.D.C.	140 000,00	113 133,41	34,98	A	V	LIVRET A	1,679	V	LIVRET A	2,600	A-1	EUR	2 941,47	1 935,88
Foyer Moderne de Schiltigheim	2010	X	61728/1310561/Const. 15 logts 36, rue des Vosges a Schiltigheim	C.D.C.	1 085 017,76	846 281,11	21,82	T	V	LIVRET A	1,400	V	LIVRET A	3,400	A-1	EUR	28 128,97	22 858,45
Foyer Moderne de Schiltigheim	2010	X	61729/1310562/Chrg fonc. 15 logts rue des Vosges a Schiltigheim	C.D.C.	730 580,21	645 433,80	36,81	T	V	LIVRET A	1,550	V	LIVRET A	3,600	A-1	EUR	22 910,65	1 426,02
Foyer Moderne de Schiltigheim	2010	C	61730/1172345/Extension du service Accueil de jour Pers Handicap	C.D.C.	650 000,00	227 500,00	6,74	T	F		3,344	F		0,822	A-1	EUR	7 082,07	32 500,00
Foyer Moderne de Schiltigheim	2014	X	61744/5003834/Operation de rehab. de 60 logts.12 rue Vauban	C.D.C.	870 000,00	490 155,62	10,15	A	V	LIVRET A	0,440	V	LIVRET A	2,550	A-1	EUR	12 498,97	36 331,78
Foyer Moderne de Schiltigheim	2014	X	61745/1310580/Operation de rehab. de 60 logts.12 rue Vauban	C.D.C.	560 861,59	431 378,12	19,15	S	V	INF FR XT	2,180	V	INF FR XT	1,220	A-1	EUR	5 187,05	19 728,83
Foyer Moderne de Schiltigheim	2015	X	61748/5075220/Acq. et Amél. de 3 logts. 14, rue de Sarrebourg à	C.D.C.	420 000,00	365 729,42	32,73	A	V	LIVRET A	1,860	V	LIVRET A	4,110	A-1	EUR	15 031,48	769,38
Foyer Moderne de Schiltigheim	2015	X	61749/5075221/Acq. et Amél. de 3 logts. 14, rue de Sarrebourg à	C.D.C.	80 000,00	72 440,45	42,72	A	V	LIVRET A	1,860	V	LIVRET A	4,110	A-1	EUR	2 630,00	0,00
Foyer Moderne de Schiltigheim	2017	X	61645/5153950/Acquis. amelio. de 4 logts 2 rue du Bouleau a	C.D.C.	300 000,00	267 968,60	34,72	A	V	LIVRET A	0,551	V	LIVRET A	2,800	A-1	EUR	7 503,12	1 123,45
Foyer Moderne de Schiltigheim	2017	X	61646/5153951/Acquis. amelio. de 4 logts 2 rue du Bouleau a	C.D.C.	90 000,00	82 677,13	44,72	A	V	LIVRET A	0,551	V	LIVRET A	2,800	A-1	EUR	2 125,55	0,00
Foyer Moderne de Schiltigheim	2017	X	61641/5190576/Réhab. Thermique 20 logts. 7-9 rue de Sélestat à	C.D.C.	320 000,00	244 197,40	14,66	A	V	LIVRET A	0,300	V	LIVRET A	2,550	A-1	EUR	6 227,03	10 820,27
Foyer Moderne de Schiltigheim	2017	X	61642/5190577/Réhab. Thermique 20 logts. 7-9 rue de Sélestat à	C.D.C.	560 000,00	438 091,33	14,66	A	V	LIVRET A	1,350	V	LIVRET A	3,600	A-1	EUR	15 771,29	17 408,28
Foyer Moderne de Schiltigheim	2017	X	61643/5182726/Réhab. Therm. 60 logts.9,11,13,15,19 rue de Kléber	C.D.C.	1 480 000,00	1 157 812,83	14,66	A	V	LIVRET A	1,350	V	LIVRET A	3,600	A-1	EUR	41 681,26	46 007,61
Foyer Moderne de Schiltigheim	2017	X	61644/5182725/Réhab. Therm. 60 logts.9,11,13,15,19 rue de Kléber	C.D.C.	960 000,00	732 592,22	14,66	A	V	LIVRET A	0,300	V	LIVRET A	2,550	A-1	EUR	18 681,10	32 460,80
Foyer Moderne de Schiltigheim	2006	X	61710/1061367/Const. 24 logts Buisson Ardent rue d'Adelshoffen a	C.D.C.	2 800 000,00	1 802 689,43	17,74	A	V	LIVRET A	2,470	V	LIVRET A	4,000	A-1	EUR	72 107,58	62 721,92
Foyer Moderne de Schiltigheim	2006	X	61711/1061371/Chrg fonc. 24 logts Buisson Ardent rue d'Adelshof	C.D.C.	600 000,00	482 244,62	32,73	A	V	LIVRET A	2,310	V	LIVRET A	4,000	A-1	EUR	19 289,78	4 924,55
Foyer Moderne de Schiltigheim	2008	X	61712/1101259/Const. 13 logts 22, rue de la Mairie a Schiltighei	C.D.C.	1 073 552,69	753 637,44	20,99	A	V	LIVRET A	1,850	V	LIVRET A	2,800	A-1	EUR	21 101,85	22 117,31

Désignation du bénéficiaire	Année de mobilisation et profil d'amortissement de l'emprunt (1)		Objet de l'emprunt garanti	Organisme prêteur ou chef de file	Montant initial	Capital restant dû au 01/01/N	Durée résiduelle	Périodicité des remboursements (2)	Taux initial			Taux à la date de vote du budget (6)			Catégorie d'emprunt (7)	Indices ou devises pouvant modifier l'emprunt	Annuité garantie au cours de l'exercice	
	Année	Profil							Taux (3)	Index (4)	Taux actuariel (5)	Taux (3)	Index (4)	Niveau de taux			En intérêts (8)	En capital
Foyer Moderne de Schiltigheim	2008	X	61713/1101260/Chrg fonc. 13 logts 22, rue de la Mairie a Schilt	C.D.C.	268 388,17	220 457,26	35,98	A	V	LIVRET A	1,775	V	LIVRET A	2,800	A-1	EUR	6 172,80	2 449,11
Foyer Moderne de Schiltigheim	2008	X	61714/1101283/Acquis. amelio. 4 logts 7, bd Wilson a Strasbourg	C.D.C.	161 032,90	113 045,61	20,99	A	V	LIVRET A	1,849	V	LIVRET A	2,800	A-1	EUR	3 165,27	3 317,60
Foyer Moderne de Schiltigheim	2008	X	61715/1101284/Chrg fonc. 4 logts 7, bd Wilson a Strasbourg	C.D.C.	429 421,07	352 731,58	35,98	A	V	LIVRET A	1,780	V	LIVRET A	2,800	A-1	EUR	9 876,49	3 918,57
Foyer Moderne de Schiltigheim	2008	X	61716/1101254/Acquis. amelio. 2 logts 2 & 4, rue Principale a Sc	C.D.C.	189 501,16	125 871,18	20,99	A	V	LIVRET A	0,830	V	LIVRET A	1,800	A-1	EUR	2 265,68	4 219,61
Foyer Moderne de Schiltigheim	2008	X	61717/1101255/Chrg fonc. 2 logts 2 & 4, rue Principale a Schilt	C.D.C.	126 334,11	98 607,64	35,98	A	V	LIVRET A	0,760	V	LIVRET A	1,800	A-1	EUR	1 774,93	1 479,03
Foyer Moderne de Schiltigheim	2008	X	61718/1101272/Acquis. amelio. 3 logts 42, rue d'Adelshoffen a Sc	C.D.C.	161 032,90	113 045,61	20,99	A	V	LIVRET A	1,850	V	LIVRET A	2,800	A-1	EUR	3 165,27	3 317,60
Foyer Moderne de Schiltigheim	2008	X	61719/1101275/Chrg fonc. 3 logts 42, rue d'Adelshoffen a Schilt	C.D.C.	214 710,54	176 365,82	35,98	A	V	LIVRET A	1,775	V	LIVRET A	2,800	A-1	EUR	4 938,24	1 959,29
Foyer Moderne de Schiltigheim	2008	X	61720/1120447/Chrg fonc. 3 logts 14, rue Louise a Schiltigheim	C.D.C.	360 000,00	285 936,51	34,81	A	V	LIVRET A	1,620	V	LIVRET A	3,600	A-1	EUR	10 293,71	4 204,62
Foyer Moderne de Schiltigheim	2008	X	61721/1120446/Acquis.Amel. 3 logts 14, rue Louise a Schiltigheim	C.D.C.	140 000,00	92 111,68	19,82	A	V	LIVRET A	1,812	V	LIVRET A	3,600	A-1	EUR	3 316,02	3 223,84
Foyer Moderne de Schiltigheim	2008	X	61722/1121711/Chrg fonc. 4 logts 15, rue des chasseurs Schilig.	C.D.C.	534 266,11	427 581,10	35,89	A	V	LIVRET A	1,549	V	LIVRET A	3,600	A-1	EUR	15 392,92	5 984,04
Foyer Moderne de Schiltigheim	2008	X	61723/1121710/Acquis.Amel. 4 logts 15, rue des chasseurs Schilig	C.D.C.	102 743,48	68 923,92	20,90	A	V	LIVRET A	1,616	V	LIVRET A	3,600	A-1	EUR	2 481,26	2 252,37
Foyer Moderne de Schiltigheim	2008	X	61724/1121709/Chrg fonc. 2 logts 11, rue des chasseurs Schilig.	C.D.C.	200 349,79	161 086,87	35,89	A	V	LIVRET A	1,549	V	LIVRET A	3,600	A-1	EUR	5 799,13	475,52
Foyer Moderne de Schiltigheim	2022	X	63116/5485352/Acquis. 30 logts VEFA quartier Fischer	C.D.C.	560 000,00	560 000,00	19,40	A	V	LIVRET A	0,000	V	LIVRET A	2,550	A-1	EUR	14 280,00	15 954,74
Foyer Moderne de Schiltigheim	2022	X	63117/5485353/Acquis. 30 logts VEFA quartier Fischer	C.D.C.	349 000,00	349 000,00	19,40	A	F		0,000	F	1,760	A-1	EUR	6 142,40	14 710,16	
Foyer Moderne de Schiltigheim	2021	X	63109/5397463/Réhab. 74 logts 8a,47/49 rue Principale à Schilig	C.D.C.	700 000,00	639 837,64	17,48	A	V	LIVRET A	1,100	V	LIVRET A	3,600	A-1	EUR	23 034,16	17 315,75
Foyer Moderne de Schiltigheim	2020	X	63110/5305033/Réhab. 190 logts rue L. Pasteur / Provence/Poitou	C.D.C.	1 200 000,00	1 051 678,22	16,65	A	V	LIVRET A	1,100	V	LIVRET A	3,600	A-1	EUR	37 860,41	31 991,68
Foyer Moderne de Schiltigheim	2021	X	63111/5401729/Réhab. 11 logts 13 rue Neuve à Schiltigheim	C.D.C.	270 000,00	249 223,60	17,57	A	V	LIVRET A	1,100	V	LIVRET A	3,600	A-1	EUR	8 972,05	6 744,67
Foyer Moderne de Schiltigheim	2019	X	63112/5288981/Acquis. VEFA 30 logts quartier Fischer	C.D.C.	1 079 757,00	1 032 557,20	37,39	A	V	LIVRET A	0,000	V	LIVRET A	2,800	A-1	EUR	28 911,60	597,54
Foyer Moderne de Schiltigheim	2019	X	63113/5288982/Acquis. 30 logts VEFA quartier Fischer	C.D.C.	594 000,00	573 994,95	47,38	A	V	LIVRET A	0,000	V	LIVRET A	2,800	A-1	EUR	13 178,26	0,00
Foyer Moderne de Schiltigheim	2019	X	63114/5288984/Acquis. VEFA 30 logts quartier Fischer	C.D.C.	1 100 000,00	1 059 379,50	37,39	A	V	LIVRET A	0,000	V	LIVRET A	3,600	A-1	EUR	35 107,79	0,00
Foyer Moderne de Schiltigheim	2019	X	63100/5316708/Acquis.VEFA 37 logts Quartier Fischer-TR 2 rte	C.D.C.	793 066,00	764 917,70	35,94 274	A	V	LIVRET A	0,550	V	LIVRET A	2,800	A-1	EUR	21 417,70	1 443,94

Désignation du bénéficiaire	Année de mobilisation et profil d'amortissement de l'emprunt (1)		Objet de l'emprunt garanti	Organisme prêteur ou chef de file	Montant initial	Capital restant dû au 01/01/N	Durée résiduelle	Périodicité des remboursements (2)	Taux initial			Taux à la date de vote du budget (6)			Catégorie d'emprunt (7)	Indices ou devises pouvant modifier l'emprunt	Annuité garantie au cours de l'exercice	
	Année	Profil							Taux (3)	Index (4)	Taux actuariel (5)	Taux (3)	Index (4)	Niveau de taux			En intérêts (8)	En capital
Foyer Moderne de Schiltigheim	2019	X	63101/5316709/Acquis.VEFA 37 logts Quartier Fischer-TR 2 rte	C.D.C.	502 042,00	489 295,64	47,63	A	V	LIVRET A	0,550	V	LIVRET A	2,800	A-1	EUR	11 886,36	0,00
Foyer Moderne de Schiltigheim	2019	X	63102/5316706/Acquis.VEFA 37 logts Quartier Fischer-TR 2 rte	C.D.C.	2 457 437,00	2 386 576,98	37,64	A	V	LIVRET A	1,350	V	LIVRET A	3,600	A-1	EUR	82 490,84	0,00
Foyer Moderne de Schiltigheim	2019	X	63103/5316707/Acquis.VEFA 37 logts Quartier Fischer-TR 2 rte	C.D.C.	1 330 180,00	1 305 038,07	47,63	A	V	LIVRET A	1,350	V	LIVRET A	3,600	A-1	EUR	37 943,01	0,00
Foyer Moderne de Schiltigheim	2019	C	63104/5316705/Acquis.VEFA 37 logts Quartier Fischer-TR 2 rte	C.D.C.	555 000,00	555 000,00	45,63	A	F		1,350	F		1,040	A-1	EUR	5 772,00	0,00
Foyer Moderne de Schiltigheim	2020	X	63105/5297322/Réhab. 72 logts rue Joffre à Schiltigheim	C.D.C.	1 116 000,00	954 054,63	16,48	A	V	LIVRET A	0,000	V	LIVRET A	2,550	A-1	EUR	24 328,39	33 453,99
Foyer Moderne de Schiltigheim	2020	X	63106/5297323/Réhab. 72 logts rue Joffre à Schiltigheim	C.D.C.	950 000,00	821 312,35	16,48	A	F		0,000	F		1,180	A-1	EUR	9 691,49	43 912,18
Foyer Moderne de Schiltigheim	2020	X	63107/5297329/Réhab. 40 logts rue du 23 novembre à Schiltigheim	C.D.C.	520 000,00	449 560,43	16,48	A	F		0,000	F		1,180	A-1	EUR	5 304,81	24 036,15
Foyer Moderne de Schiltigheim	2020	X	63108/5297695/Réhab. 40 logts rue du 23 novembre à Schiltigheim	C.D.C.	620 000,00	530 030,34	16,48	A	V	LIVRET A	0,000	V	LIVRET A	2,550	A-1	EUR	13 515,77	18 585,55
Foyer Moderne de Schiltigheim	2022	X	63118/5500056/Réhab. 8 logts 7/9 et 14 rue de la Lune à Schilig	C.D.C.	254 000,00	246 659,74	23,65	A	V	LIVRET A	0,000	V	LIVRET A	3,600	A-1	EUR	8 879,75	5 200,42
Foyer Moderne de Schiltigheim	2022	X	63119/5503711/Réhab.5 logts 31 rue Principale à Schiltigheim	C.D.C.	122 000,00	118 474,36	23,65	A	V	LIVRET A	0,000	V	LIVRET A	3,600	A-1	EUR	4 265,08	2 497,84
Foyer Moderne de Schiltigheim	2022	X	63120/5503710/Réhab.6 logts 22 rue Principale à Schiltigheim	C.D.C.	164 000,00	159 260,62	23,65	A	V	LIVRET A	0,000	V	LIVRET A	3,600	A-1	EUR	5 733,38	3 357,75
Foyer Moderne de Schiltigheim	2022	X	63121/5486496/Réhab.6 logts 22 rue Principale à Schiltigheim	C.D.C.	418 000,00	393 122,41	13,57	A	V	LIVRET A	0,000	V	LIVRET A	3,600	A-1	EUR	14 152,41	18 034,55
Foyer Moderne de Schiltigheim	2019	X	63115/5288983/Acquis. 30 logts VEFA quartier Fischer	C.D.C.	862 000,00	837 464,45	47,38	A	V	LIVRET A	0,000	V	LIVRET A	3,600	A-1	EUR	24 348,65	0,00
Fédération de charité CARITAS	2009	X	61900/1144036/Acquis. amelio. resid. étudiants rue de l'Arc en C	C.D.C.	390 000,00	138 661,15	5,74	A	V	LIVRET A	2,340	V	LIVRET A	4,130	A-1	EUR	5 726,70	19 623,50
Fédération de charité CARITAS	2009	X	61901/1142916/Acquis. amelio. Foyer J Travailleurs rue de l'Arc	C.D.C.	700 000,00	228 166,04	5,74	A	V	LIVRET A	1,000	V	LIVRET A	2,800	A-1	EUR	6 388,65	33 731,69
H.L.M. NLE (CDC Habitat)	2010	X	50052/1160948/Acquis. en VEFA 23 logts rue de Lingolsheim a Ostw	C.D.C.	1 002 275,00	795 687,91	27,31	A	V	LIVRET A	1,577	V	LIVRET A	3,600	A-1	EUR	28 644,77	14 413,91
H.L.M. NLE (CDC Habitat)	2010	X	50053/1160949/Chrgc fonc. 21 logts rue de Lingolsheim a Ostwald	C.D.C.	705 860,00	594 036,92	36,30	A	V	LIVRET A	1,559	V	LIVRET A	3,600	A-1	EUR	20 935,45	0,00
H.L.M. NLE (CDC Habitat)	2010	X	50054/1160952/Acquis. en VEFA 2 logts rue de Lingolsheim a Ostwa	C.D.C.	102 414,00	77 898,17	27,31	A	V	LIVRET A	0,766	V	LIVRET A	2,800	A-1	EUR	2 181,15	1 636,51
H.L.M. NLE (CDC Habitat)	2010	X	50055/1160955/Chrgc fonc. 2 logts rue de Lingolsheim a Ostwald	C.D.C.	57 330,00	46 141,39	36,30	A	V	LIVRET A	0,747	V	LIVRET A	2,800	A-1	EUR	1 291,96	119,96
H.L.M. NLE (CDC Habitat)	2010	X	50056/1160981/Surcout THPE 23 logts rue de Lingolsheim a Ostwald	C.D.C.	215 453,00	161 913,22	27,31	A	V	LIVRET A	0,669	V	LIVRET A	2,700	A-1	EUR	4 371,65	1 932,19
H.L.M. NLE (CDC Habitat)	2010	X	50057/1161008/Acquis. en VEFA 25 logts rue de la Chêne à Eckbo	C.D.C.	1 321 830,00	1 049 436,43	27,51	A	V	LIVRET A	1,516	V	LIVRET A	3,600	A-1	EUR	37 779,72	19 010,57

Désignation du bénéficiaire	Année de mobilisation et profil d'amortissement de l'emprunt (1)		Objet de l'emprunt garanti	Organisme prêteur ou chef de file	Montant initial	Capital restant dû au 01/01/N	Durée résiduelle	Périodicité des remboursements (2)	Taux initial			Taux à la date de vote du budget (6)			Catégorie d'emprunt (7)	Indices ou devises pouvant modifier l'emprunt	Annuité garantie au cours de l'exercice	
	Année	Profil							Taux (3)	Index (4)	Taux actuariel (5)	Taux (3)	Index (4)	Niveau de taux			En intérêts (8)	En capital
H.L.M. NLE (CDC Habitat)	2010	X	50058/1161011/Chrgc fonc. 25 logts rue de la Chenaie a Ecbolshei	C.D.C.	865 454,00	728 347,89	36,30	A	V	LIVRET A	1,559	V	LIVRET A	3,600	A-1	EUR	25 668,93	0,00
H.L.M. NLE (CDC Habitat)	2010	X	50059/1161012/Acquis. en VEFA 6 logts rue de la Chenaie a Eckbol	C.D.C.	310 444,00	236 118,21	27,81	A	V	LIVRET A	0,715	V	LIVRET A	2,800	A-1	EUR	6 611,31	4 960,45
H.L.M. NLE (CDC Habitat)	2010	X	50060/1161013/Chrgc fonc. 6 logts rue de la Chenaie a Ecbolshei	C.D.C.	140 439,00	113 030,69	36,30	A	V	LIVRET A	0,746	V	LIVRET A	2,800	A-1	EUR	3 164,86	293,86
H.L.M. NLE (CDC Habitat)	2012	X	50086/1217703/Chrges.fonc.acquis.amel.3 logts.9, r.de Molsheim	C.D.C.	352 840,00	197 776,47	28,48	A	V	LIVRET A	0,006	V	LIVRET A	3,600	A-1	EUR	7 119,96	2 464,80
H.L.M. NLE (CDC Habitat)	2012	X	50087/1220145/Chrges.fonc.acq.en VEFA 21 logts.rue de la Kurvau	C.D.C.	831 550,37	726 880,99	40,64	A	V	LIVRET A	1,361	V	LIVRET A	3,600	A-1	EUR	24 790,22	0,00
H.L.M. NLE (CDC Habitat)	2012	X	50088/1220144/Acq.en VEFA 21 logts.rue de la Kurvau rte.du Rhin	C.D.C.	1 088 139,00	900 185,17	30,56	A	V	LIVRET A	1,364	V	LIVRET A	3,600	A-1	EUR	32 406,66	5 382,50
H.L.M. NLE (CDC Habitat)	2012	X	50089/1220148/Chrges.fonc.acq.en VEFA 10 logts.rue de la Kurvau	C.D.C.	343 644,78	291 365,47	40,64	A	V	LIVRET A	0,561	V	LIVRET A	2,800	A-1	EUR	8 158,24	371,38
H.L.M. NLE (CDC Habitat)	2012	X	50090/1220147/Acq.en VEFA 10 logts.rue de la Kurvau rte du Rhin	C.D.C.	801 789,34	642 662,50	30,64	A	V	LIVRET A	0,563	V	LIVRET A	2,800	A-1	EUR	17 994,55	5 961,76
H.L.M. NLE (CDC Habitat)	2012	X	50091/1226750/Acquis. amelio. 17 logts 1, rue des Forgerons a St	C.D.C.	869 570,00	255 691,18	30,14	A	V	LIVRET A	0,000	V	LIVRET A	2,800	A-1	EUR	7 159,36	2 714,76
H.L.M. NLE (CDC Habitat)	2012	X	50092/1226755/Chrgc fonc. 17 logts 1 rue des Forgerons a Strasbo	C.D.C.	122 302,00	102 899,26	40,13	A	V	LIVRET A	0,581	V	LIVRET A	2,800	A-1	EUR	2 881,18	274,09
H.L.M. NLE (CDC Habitat)	2010	X	50061/1161017/Surcout THPE 31 logts rue de la Chenaie a Eckbolsh	C.D.C.	302 611,00	227 966,02	27,81	A	V	LIVRET A	0,635	V	LIVRET A	2,700	A-1	EUR	6 155,08	2 720,43
H.L.M. NLE (CDC Habitat)	2010	X	50062/1163301/Acquis. 15 logts rue J-G Pick Les Jardins de Flore	C.D.C.	1 019 485,81	809 397,24	27,65	A	V	LIVRET A	1,491	V	LIVRET A	3,600	A-1	EUR	29 138,30	14 662,26
H.L.M. NLE (CDC Habitat)	2010	X	50063/1163303/Chrgc fonc. 15 logts rue J-G Pick Le Jardin a Stra	C.D.C.	309 502,56	265 197,06	37,64	A	V	LIVRET A	1,511	V	LIVRET A	3,600	A-1	EUR	9 156,14	0,00
H.L.M. NLE (CDC Habitat)	2010	X	50064/1163305/Acquis. en VEFA 3 logts Les Jardins rue J-G Pick a	C.D.C.	231 646,66	176 186,34	27,65	A	V	LIVRET A	0,698	V	LIVRET A	2,800	A-1	EUR	4 933,22	3 701,38
H.L.M. NLE (CDC Habitat)	2010	X	50065/1163308/Chrgc fonc. 3 logts Les Jardins rue J-G Pick a Str	C.D.C.	51 817,02	42 609,67	37,64	A	V	LIVRET A	0,701	V	LIVRET A	2,800	A-1	EUR	1 193,07	79,82
H.L.M. NLE (CDC Habitat)	2010	X	50066/1163313/Surcout THPE 18 logts Les Jardins rue J-G Pick a S	C.D.C.	195 380,49	147 186,02	27,65	A	V	LIVRET A	0,635	V	LIVRET A	2,700	A-1	EUR	3 974,02	1 756,44
H.L.M. NLE (CDC Habitat)	2010	X	50067/1171369/Acquis. en VEFA 13 logts 104, rue du Gal de Gaulle	C.D.C.	77 371,86	59 658,50	28,23	A	V	LIVRET A	0,711	V	LIVRET A	2,800	A-1	EUR	1 670,43	609,90
H.L.M. NLE (CDC Habitat)	2010	X	50068/1171367/Chrgc fonc. 13 logts 104, rue du Deneral de Gaulle	C.D.C.	344 969,68	297 112,65	38,22	A	V	LIVRET A	1,490	V	LIVRET A	3,600	A-1	EUR	10 056,21	0,00
H.L.M. NLE (CDC Habitat)	2010	X	50069/1171362/Acquis. en VEFA 13 logts 104, rue du General de Ga	C.D.C.	1 032 760,76	828 020,08	28,23	A	V	LIVRET A	1,519	V	LIVRET A	3,600	A-1	EUR	29 808,72	5 626,02
H.L.M. NLE (CDC Habitat)	2010	X	50070/1171373/Chrgc fonc. 13 logts 104, rue du Général de Gaulle	C.D.C.	20 019,01	16 602,94	38,22	A	V	LIVRET A	0,681	V	LIVRET A	2,800	A-1	EUR	464,88	19,66
H.L.M. NLE (CDC Habitat)	2011	X	50071/1179242/Acquis. en VEFA 34 logts rue de Beethoven a Souffe	C.D.C.	2 971 387,50	2 380 897,28	28,99	A	V	LIVRET A	1,268	V	LIVRET A	2,400	A-1	EUR	57 141,53	44 755,69

Désignation du bénéficiaire	Année de mobilisation et profil d'amortissement de l'emprunt (1)		Objet de l'emprunt garanti	Organisme prêteur ou chef de file	Montant initial	Capital restant dû au 01/01/N	Durée résiduelle	Périodicité des remboursements (2)	Taux initial			Taux à la date de vote du budget (6)			Catégorie d'emprunt (7)	Indices ou devises pouvant modifier l'emprunt	Annuité garantie au cours de l'exercice	
	Année	Profil							Taux (3)	Index (4)	Taux actuariel (5)	Taux (3)	Index (4)	Niveau de taux			En intérêts (8)	En capital
H.L.M. NLE (CDC Habitat)	2011	X	50072/1179241/Chrg fonc. 34 logts rue de Beethoven a Souffelwey	C.D.C.	675 400,49	581 119,05	38,97	A	V	LIVRET A	1,448	V	LIVRET A	2,600	A-1	EUR	15 109,09	8 432,05
H.L.M. NLE (CDC Habitat)	2011	X	50073/1179243/Acquis. en VEFA 8 logts rue de Beethoven a Souffel	C.D.C.	779 475,67	602 618,87	28,98	A	V	LIVRET A	0,462	V	LIVRET A	1,600	A-1	EUR	9 641,90	13 356,54
H.L.M. NLE (CDC Habitat)	2012	X	50093/1227533/Chrg fonc.acquis.en VEFA 10 logts res.East-Side	C.D.C.	327 179,66	288 072,43	40,97	A	V	LIVRET A	1,361	V	LIVRET A	2,600	A-1	EUR	7 489,89	2 508,58
H.L.M. NLE (CDC Habitat)	2012	X	50094/1227532/Acquis.en VEFA 10 logts rés.East-Side	C.D.C.	450 458,71	370 461,79	30,81	A	V	LIVRET A	1,364	V	LIVRET A	3,600	A-1	EUR	13 336,63	4 366,85
H.L.M. NLE (CDC Habitat)	2015	X	50095/1245077/Chrg fonc.acquis.en VEFA 13 logts rue du Gal	C.D.C.	554 498,01	493 781,97	41,55	A	V	LIVRET A	1,350	V	LIVRET A	3,600	A-1	EUR	15 823,81	0,00
H.L.M. NLE (CDC Habitat)	2015	X	50096/1245076/Acquis.en VEFA 13 logts rue du Gal. Leclec à	C.D.C.	766 555,59	650 818,46	31,56	A	V	LIVRET A	1,350	V	LIVRET A	3,600	A-1	EUR	23 429,46	2 310,87
H.L.M. NLE (CDC Habitat)	2015	X	50097/1245079/Chrg fonc.acquis.en VEFA 3 logts rue du Gal	C.D.C.	82 005,89	71 056,53	41,55	A	V	LIVRET A	0,551	V	LIVRET A	2,800	A-1	EUR	1 941,87	0,00
H.L.M. NLE (CDC Habitat)	2015	X	50098/1245078/Acquis.en VEFA 3 logts rue du Gal. Leclerc à	C.D.C.	191 370,41	157 948,76	31,56	A	V	LIVRET A	0,551	V	LIVRET A	2,800	A-1	EUR	4 422,57	1 094,71
H.L.M. NLE (CDC Habitat)	2013	X	50099/1247686/Chrges.fonc.pr.const.28 logts.rue Aristide Briand	C.D.C.	598 445,93	527 436,25	41,13	A	V	LIVRET A	1,361	V	LIVRET A	3,600	A-1	EUR	17 684,50	0,00
H.L.M. NLE (CDC Habitat)	2011	X	50074/1179244/Chrg fonc. 8 logts rue de Beethoven a Souffelweye	C.D.C.	132 983,60	110 649,83	38,97	A	V	LIVRET A	0,642	V	LIVRET A	1,800	A-1	EUR	1 991,70	1 432,33
H.L.M. NLE (CDC Habitat)	2011	X	50075/1337296/Réhab.249 logts. Maille Karine Hautepierre	C.D.C.	318 050,77	269 343,97	22,31	A	V	LIVRET A	1,700	V	LIVRET A	3,600	A-1	EUR	9 696,38	5 392,43
H.L.M. NLE (CDC Habitat)	2011	X	50076/1337297/Réamén.silo parking Maille Karine Hautepierre	C.D.C.	210 360,09	178 145,21	22,31	A	V	LIVRET A	1,700	V	LIVRET A	3,600	A-1	EUR	6 413,23	3 566,57
H.L.M. NLE (CDC Habitat)	2011	X	50077/1202137/Chrges.fonc.acquis.amel.5 logts.16,rue Thiergarden	C.D.C.	212 151,00	177 566,62	37,81	A	V	LIVRET A	1,513	V	LIVRET A	3,600	A-1	EUR	6 392,40	798,50
H.L.M. NLE (CDC Habitat)	2011	X	50078/1202136/Acquis.amel.5 logts.16,rue Thiergarden	C.D.C.	381 019,00	294 521,25	27,81	A	V	LIVRET A	1,547	V	LIVRET A	3,600	A-1	EUR	10 602,76	4 028,81
H.L.M. NLE (CDC Habitat)	2011	X	50079/1202139/Chrges.fonc.acquis.amel.1 logts.16,rue Thiergarden	C.D.C.	11 209,00	9 022,68	37,81	A	V	LIVRET A	0,704	V	LIVRET A	2,800	A-1	EUR	252,64	66,82
H.L.M. NLE (CDC Habitat)	2011	X	50080/1202138/Chrges.fonc.acquis.amel.1 logts.16,rue Thiergarden	C.D.C.	26 156,00	19 408,65	27,81	A	V	LIVRET A	0,739	V	LIVRET A	2,800	A-1	EUR	543,44	326,02
H.L.M. NLE (CDC Habitat)	2012	X	50081/1217699/Chrges.fonc.pr.const.5 logts.9, r.de Molsheim res.	C.D.C.	100 653,88	84 685,51	40,47	A	V	LIVRET A	0,581	V	LIVRET A	2,800	A-1	EUR	2 371,20	225,57
H.L.M. NLE (CDC Habitat)	2012	X	50082/1217697/Const.5 logts.9, r.de Molsheim rés. Storkenkopf	C.D.C.	345 729,10	275 002,83	30,48	A	V	LIVRET A	0,588	V	LIVRET A	2,800	A-1	EUR	7 700,08	2 919,80
H.L.M. NLE (CDC Habitat)	2012	X	50083/1217695/Chrges.fonc.pr.const.13 logts.9, r.de Molsheim res	C.D.C.	383 874,34	332 894,95	40,47	A	V	LIVRET A	1,383	V	LIVRET A	3,600	A-1	EUR	11 855,94	0,00
H.L.M. NLE (CDC Habitat)	2012	X	50084/1217693/Const.13 logts.9, r.de Molsheim res. Storkenkopf	C.D.C.	853 004,77	700 158,07	30,48	A	V	LIVRET A	1,390	V	LIVRET A	3,600	A-1	EUR	25 205,69	5 188,32
H.L.M. NLE (CDC Habitat)	2012	X	50085/1217704/Chrges.fonc.acquis.amel.3 logts.9, r.de Molsheim	C.D.C.	93 916,00	79 371,40	38,47	A	V	LIVRET A	1,470	V	LIVRET A	3,600	A-1	EUR	2 857,37	305,56

Désignation du bénéficiaire	Année de mobilisation et profil d'amortissement de l'emprunt (1)		Objet de l'emprunt garanti	Organisme prêteur ou chef de file	Montant initial	Capital restant dû au 01/01/N	Durée résiduelle	Périodicité des remboursements (2)	Taux initial			Taux à la date de vote du budget (6)			Catégorie d'emprunt (7)	Indices ou devises pouvant modifier l'emprunt	Annuité garantie au cours de l'exercice	
	Année	Profil							Taux (3)	Index (4)	Taux actuariel (5)	Taux (3)	Index (4)	Niveau de taux			En intérêts (8)	En capital
H.L.M. NLE (CDC Habitat)	1989	X	50008/1337321/Cons.30 logts Les Etangs HOEN	C.D.C.	602 159,97	496 010,98	17,15	A	V	LIVRET A	4,540	V	LIVRET A	4,200	A-1	EUR	20 578,26	17 143,53
H.L.M. NLE (CDC Habitat)	1989	X	50009/1259452/Constr.70 logts a Hoenheim	C.D.C.	50 670,10	6 720,29	1,66	A	V	LIVRET A	5,594	V	LIVRET A	4,200	A-1	EUR	282,25	3 278,39
H.L.M. NLE (CDC Habitat)	1998	X	50010/1259453/Acqu.ter.cons.80 logts Murhof	C.D.C.	140 280,34	23 746,57	1,91	A	V	LIVRET A	3,486	V	LIVRET A	4,200	A-1	EUR	3 559,16	11 847,02
H.L.M. NLE (CDC Habitat)	1987	X	50012/1033133/Constr.25 logts Parc Murhof	C.D.C.	845 102,80	184 504,29	5,08	A	V	LIVRET A	3,941	V	LIVRET A	3,520	A-1	EUR	6 494,55	27 551,96
H.L.M. NLE (CDC Habitat)	1987	X	50014/1033132/Constr.15 logts 2e tr Murhof	C.D.C.	733 239,68	161 882,72	5,08	A	V	LIVRET A	3,949	V	LIVRET A	3,520	A-1	EUR	5 698,27	24 173,89
H.L.M. NLE (CDC Habitat)	1999	X	50017/1259450/Reajust.pret cons.68 logts	C.D.C.	168 924,26	28 967,87	1,66	A	V	LIVRET A	3,850	V	LIVRET A	4,200	A-1	EUR	1 216,65	14 131,54
H.L.M. NLE (CDC Habitat)	1992	X	50019/1337324/Constr.70 logts Le Ried	C.D.C.	393 133,11	239 328,08	8,66	A	V	LIVRET A	4,870	V	LIVRET A	4,200	A-1	EUR	10 051,78	21 562,02
H.L.M. NLE (CDC Habitat)	1999	X	50021/1337325/Réaj.prêt constr.123 logts Ka	C.D.C.	619 533,66	377 154,19	8,66	A	V	LIVRET A	3,790	V	LIVRET A	4,200	A-1	EUR	15 840,48	33 979,32
H.L.M. NLE (CDC Habitat)	1994	X	50022/1337316/Acquis. amelio. 88 logts r. He	C.D.C.	1 771 346,34	1 323 241,21	20,99	A	V	LIVRET A	3,890	V	LIVRET A	3,200	A-1	EUR	42 343,71	44 264,18
H.L.M. NLE (CDC Habitat)	1994	X	50023/1337320/Acq.Aml.22Logts Koenigshoffen	C.D.C.	382 821,55	307 878,27	19,99	A	V	LIVRET A	4,050	V	LIVRET A	3,200	A-1	EUR	9 852,11	10 945,96
H.L.M. NLE (CDC Habitat)	1994	X	50024/1337317/Const.111 logts Maille Karine	C.D.C.	1 308 546,34	973 682,61	20,99	A	V	LIVRET A	3,890	V	LIVRET A	3,200	A-1	EUR	31 157,84	32 570,98
H.L.M. NLE (CDC Habitat)	2013	X	40851/1247685/Construction de 28 logts.rue Aristide Briand a	C.D.C.	2 789 693,72	2 344 406,30	31,14	A	V	LIVRET A	1,364	V	LIVRET A	3,600	A-1	EUR	84 398,63	11 638,87
H.L.M. NLE (CDC Habitat)	2013	X	40852/1247688/Chrges.fonc.pr.const. 8 logts.rue Aristide Briand	C.D.C.	137 391,39	117 847,52	41,13	A	V	LIVRET A	0,561	V	LIVRET A	2,800	A-1	EUR	3 299,73	80,77
H.L.M. NLE (CDC Habitat)	2013	X	40853/1247687/Construction de 8 logts.rue Aristide Briand a	C.D.C.	602 205,97	492 053,51	31,14	A	V	LIVRET A	0,563	V	LIVRET A	2,800	A-1	EUR	13 777,49	4 059,39
H.L.M. NLE (CDC Habitat)	1990	X	50001/1337322/Const. 32 logts a Oberhausbergen	C.D.C.	1 084 272,10	726 499,95	17,82	A	V	LIVRET A	4,330	V	LIVRET A	4,200	A-1	EUR	30 140,67	25 109,88
H.L.M. NLE (CDC Habitat)	1993	X	50002/0362364/Residence etudiants Illkirch	C.D.C.	4 517 270,18	1 154 638,73	5,00	A	V	LIVRET A	4,150	V	LIVRET A	3,300	A-1	EUR	38 103,08	179 553,31
H.L.M. NLE (CDC Habitat)	1982	X	50004/1259445/Acqu.amélioration 37 logts.	C.D.C.	60 179,49	5 652,45	0,67	A	V	LIVRET A	6,058	V	LIVRET A	4,200	A-1	EUR	237,40	5 652,45
H.L.M. NLE (CDC Habitat)	1982	X	50006/1337326/Constr.53 logts Les Castelets	C.D.C.	390 712,73	275 830,20	10,41	A	V	LIVRET A	6,160	V	LIVRET A	4,200	A-1	EUR	11 584,87	19 195,52
H.L.M. NLE (CDC Habitat)	1994	X	50025/1259382/Const.15 Logts Maille Karine	C.D.C.	232 693,18	121 841,41	9,99	A	V	LIVRET A	4,052	V	LIVRET A	3,200	A-1	EUR	3 898,93	9 567,09
H.L.M. NLE (CDC Habitat)	1994	X	50026/1337318/Const.94 Logts.Geispolsheim	C.D.C.	1 793 373,25	1 356 598,81	21,31	A	V	LIVRET A	3,710	V	LIVRET A	4,200	A-1	EUR	56 977,15	32 674,42
H.L.M. NLE (CDC Habitat)	1992	X	50027/1337323/Const.30 Logts.Hienheim	C.D.C.	990 650,46	756 547,85	19,75	A	V	LIVRET A	4,050	V	LIVRET A	4,200	A-1	EUR	31 211,09	22 164,06

Désignation du bénéficiaire	Année de mobilisation et profil d'amortissement de l'emprunt (1)		Objet de l'emprunt garanti	Organisme prêteur ou chef de file	Montant initial	Capital restant dû au 01/01/N	Durée résiduelle	Périodicité des remboursements (2)	Taux initial			Taux à la date de vote du budget (6)			Catégorie d'emprunt (7)	Indices ou devises pouvant modifier l'emprunt	Annuité garantie au cours de l'exercice	
	Année	Profil							Taux (3)	Index (4)	Taux actuariel (5)	Taux (3)	Index (4)	Niveau de taux			En intérêts (8)	En capital
H.L.M. NLE (CDC Habitat)	1994	X	50028/1337319/Ach.Amel.16 Logts.Cronenbourg	C.D.C.	385 591,95	302 235,78	20,90	A	V	LIVRET A	3,880	V	LIVRET A	4,200	A-1	EUR	12 693,90	7 920,84
H.L.M. NLE (CDC Habitat)	1993	X	50029/1337315/Const.52 Logts.Geispolsheim	C.D.C.	1 971 902,68	1 451 329,96	20,73	A	V	LIVRET A	3,870	V	LIVRET A	4,200	A-1	EUR	60 955,86	38 035,69
H.L.M. NLE (CDC Habitat)	1996	X	50033/1337265/Const.38 Logts.Col.Wolfisheim	C.D.C.	1 139 004,48	893 209,92	20,48	A	V	LIVRET A	3,570	V	LIVRET A	4,200	A-1	EUR	37 514,82	23 408,77
H.L.M. NLE (CDC Habitat)	1996	X	50034/0459853/Const.4 Logts.Wolfisheim	C.D.C.	208 723,36	72 581,88	10,49	A	V	LIVRET A	3,073	V	LIVRET A	3,800	A-1	EUR	2 758,11	5 165,34
H.L.M. NLE (CDC Habitat)	1996	X	50035/1337268/Const.34 Logts.Schiltigheim	C.D.C.	1 007 142,32	747 877,26	20,90	A	V	LIVRET A	3,490	V	LIVRET A	4,200	A-1	EUR	31 410,85	19 599,97
H.L.M. NLE (CDC Habitat)	1996	X	50036/0463888/Const.3 Logts.Schiltigheim	C.D.C.	187 134,33	64 754,94	10,91	A	V	LIVRET A	2,999	V	LIVRET A	3,800	A-1	EUR	2 460,69	4 608,33
H.L.M. NLE (CDC Habitat)	2000	X	50038/1337276/Const.7 logts r. Musauweg	C.D.C.	224 307,51	171 100,00	24,56	A	V	LIVRET A	2,600	V	LIVRET A	3,800	A-1	EUR	6 501,80	3 450,84
H.L.M. NLE (CDC Habitat)	2000	X	50039/0923728/Const.6 logts r. Musauweg	C.D.C.	95 479,66	45 525,59	14,57	A	V	LIVRET A	3,070	V	LIVRET A	4,200	A-1	EUR	1 912,08	2 055,20
H.L.M. NLE (CDC Habitat)	1991	X	50007/0252361/Constr.24 logts. Bischheim	C.D.C.	1 186 053,35	402 276,15	8,66	A	V	LIVRET A	4,231	V	LIVRET A	4,300	A-1	EUR	17 155,10	36 034,16
H.L.M. NLE (CDC Habitat)	2003	P	50041/885912100.02/Acquis. 28 logts rue de l'Aimant à Strasbourg	C Epargne	500 000,00	247 694,85	9,24	A	F		4,790	F		4,790	A-1	EUR	11 864,58	19 886,70
H.L.M. NLE (CDC Habitat)	2003	X	50042/1376864/Acquis. amelio. 6 logts 65, rue du Lazaret a Stras	C.D.C.	387 819,00	306 063,65	29,48	A	V	LIVRET A	2,620	V	LIVRET A	4,050	A-1	EUR	12 395,57	4 396,55
H.L.M. NLE (CDC Habitat)	2007	X	50043/1337280/Acquisit? Ameliorat? 7 logts rue Boecklin	C.D.C.	322 950,24	290 370,99	28,39	A	V	LIVRET A	2,260	V	LIVRET A	4,000	A-1	EUR	11 614,84	4 531,02
H.L.M. NLE (CDC Habitat)	2007	X	50044/1377025/Chrg fonc. 7 logts rue Boecklin a Strasbourg	C.D.C.	264 294,00	215 743,35	33,39	A	V	LIVRET A	2,220	V	LIVRET A	3,900	A-1	EUR	8 413,99	2 928,16
H.L.M. NLE (CDC Habitat)	2010	X	50047/1160897/Acquis. en VEFA 21 logts allée des Colombes à Holt	C.D.C.	1 488 035,00	1 152 024,10	26,31	A	V	LIVRET A	1,511	V	LIVRET A	3,600	A-1	EUR	41 472,87	22 336,57
H.L.M. NLE (CDC Habitat)	2010	X	50048/1160898/Chrg fonc. 21 logts allée des Colomes a Holtzheim	C.D.C.	565 627,00	476 019,78	36,30	A	V	LIVRET A	1,560	V	LIVRET A	3,600	A-1	EUR	16 776,21	0,00
H.L.M. NLE (CDC Habitat)	2010	X	50049/1160900/Acquis. en VEFA 2 logts allée des Colombes à Holz	C.D.C.	130 887,00	96 738,95	26,31	A	V	LIVRET A	0,732	V	LIVRET A	2,800	A-1	EUR	2 708,69	2 158,28
H.L.M. NLE (CDC Habitat)	2010	X	50050/1160901/Chrg fonc. 2 logts allée des Colombes à Holtzheim	C.D.C.	38 853,00	31 270,38	36,30	A	V	LIVRET A	0,747	V	LIVRET A	2,800	A-1	EUR	875,57	81,30
H.L.M. NLE (CDC Habitat)	2010	X	50051/1160902/Surcout THPE 23 logts allée des Colombes a Holtzhe	C.D.C.	263 367,00	192 225,98	26,31	A	V	LIVRET A	0,688	V	LIVRET A	2,700	A-1	EUR	5 190,10	2 554,15
H.L.M. NLE (CDC Habitat)	2003	X	50040/1018355/Acquis. 28 logts rue de l'Aimant a Strasbourg	C.D.C.	207 049,00	78 743,19	9,49	A	V	LEP	3,783	V	LEP	2,400	A-1	EUR	1 889,84	8 007,00
H.L.M. NLE (CDC Habitat)	2019	X	40949/5266552/Acquis. en VEFA de 184 logts. Rue de la Klebsau à	C.D.C.	401 797,00	382 829,95	36,97	A	V	LIVRET A	1,350	V	LIVRET A	1,800	A-1	EUR	6 890,94	3 943,42
H.L.M. NLE (CDC Habitat)	2019	X	40950/5266553/Acquis. en VEFA de 184 logts. Rue de la Klebsau à	C.D.C.	232 414,00	223 770,40	27,97	A	V	LIVRET A	1,350	V	LIVRET A	1,800	A-1	EUR	4 027,86	1 059,67

Désignation du bénéficiaire	Année de mobilisation et profil d'amortissement de l'emprunt (1)		Objet de l'emprunt garanti	Organisme prêteur ou chef de file	Montant initial	Capital restant dû au 01/01/N	Durée résiduelle	Périodicité des remboursements (2)	Taux initial			Taux à la date de vote du budget (6)			Catégorie d'emprunt (7)	Indices ou devises pouvant modifier l'emprunt	Annuité garantie au cours de l'exercice	
	Année	Profil							Taux (3)	Index (4)	Taux actuariel (5)	Taux (3)	Index (4)	Niveau de taux			En intérêts (8)	En capital
H.L.M. NLE (CDC Habitat)	2019	X	40951/5266550/Acquis. en VEFA de 184 logts. Rue de la Klebsau à	C.D.C.	416 352,00	396 160,66	36,97	A	V	INF FR XT	1,350	V	INF FR XT	0,160	A-1	EUR	633,86	10 119,90
H.L.M. NLE (CDC Habitat)	2019	X	40952/5266551/Acquis. en VEFA de 184 logts. Rue de la Klebsau à	C.D.C.	497 517,00	482 400,61	46,97	A	V	LIVRET A	1,350	V	LIVRET A	2,600	A-1	EUR	12 542,42	639,84
H.L.M. NLE (CDC Habitat)	2014	X	40860/5000299/Acquisit? en VEFA de 21 logts.route de Schirmeck	C.D.C.	1 323 621,88	1 052 287,59	31,89	A	V	LIVRET A	1,350	V	LIVRET A	3,600	A-1	EUR	37 882,36	3 696,75
H.L.M. NLE (CDC Habitat)	2015	X	40861/5000300/Acquisit? en VEFA de 21 logts.route de Schirmeck	C.D.C.	916 132,40	763 719,12	41,89	A	V	LIVRET A	1,350	V	LIVRET A	3,600	A-1	EUR	24 444,18	0,00
H.L.M. NLE (CDC Habitat)	2014	X	40862/5019371/Construction de 21 logts.rue des Forgerons a	C.D.C.	552 789,37	456 287,87	31,89	A	V	LIVRET A	0,551	V	LIVRET A	2,800	A-1	EUR	12 776,06	3 155,92
H.L.M. NLE (CDC Habitat)	2014	X	40863/5019372/Construction de 21 logts.rue des Forgerons a	C.D.C.	117 169,65	101 534,27	41,89	A	V	LIVRET A	0,551	V	LIVRET A	2,800	A-1	EUR	2 773,30	0,00
H.L.M. NLE (CDC Habitat)	2014	X	40864/5019369/Construction de 21 logts.rue des Forgerons à	C.D.C.	1 140 803,89	968 763,68	31,89	A	V	LIVRET A	1,347	V	LIVRET A	3,600	A-1	EUR	34 875,50	3 424,82
H.L.M. NLE (CDC Habitat)	2014	X	40865/5019370/Construction de 21 logts.rue des Forgerons à	C.D.C.	357 401,25	318 335,69	41,89	A	V	LIVRET A	1,347	V	LIVRET A	3,600	A-1	EUR	10 196,29	0,00
H.L.M. NLE (CDC Habitat)	2015	X	40882/5077615/Acquis.en VEFA 3 logts rue du Gal. Leclerc à	C.D.C.	1 688 449,00	1 433 521,34	31,56	A	V	LIVRET A	1,350	V	LIVRET A	3,600	A-1	EUR	51 606,76	5 090,02
H.L.M. NLE (CDC Habitat)	2015	X	40883/5077616/Acquis.en VEFA 3 logts rue du Gal. Leclerc a	C.D.C.	991 049,00	882 531,86	41,55	A	V	LIVRET A	1,350	V	LIVRET A	3,600	A-1	EUR	28 281,74	0,00
H.L.M. NLE (CDC Habitat)	2014	X	40866/5020565/Acquisit° en VEFA de 15 logts.rue Clairvivre à	C.D.C.	967 110,53	833 469,34	32,39	A	V	LIVRET A	1,350	V	LIVRET A	3,600	A-1	EUR	30 004,89	2 128,40
H.L.M. NLE (CDC Habitat)	2014	X	40867/5020566/Acquisit° en VEFA de 15 logts.rue Clairvivre à	C.D.C.	601 233,71	539 632,89	42,38	A	V	LIVRET A	1,350	V	LIVRET A	3,600	A-1	EUR	16 972,52	0,00
H.L.M. NLE (CDC Habitat)	2012	X	40868/1204763/Acquisit° en VEFA de 6 logts.rue Paul Verlaine à	C.D.C.	299 582,59	134 138,69	39,97	A	V	LIVRET A	1,383	V	LIVRET A	2,600	A-1	EUR	3 487,60	1 870,58
H.L.M. NLE (CDC Habitat)	2012	X	40869/1204762/Acquisit? en VEFA de 6 logts.rue Paul Verlaine a	C.D.C.	495 656,08	208 194,23	29,98	A	V	LIVRET A	1,390	V	LIVRET A	2,600	A-1	EUR	5 413,05	3 537,47
H.L.M. NLE (CDC Habitat)	2012	X	40870/1204765/Acquisit? en VEFA de 2 logts.rue Paul Verlaine a	C.D.C.	58 554,73	23 165,48	39,97	A	V	LIVRET A	0,581	V	LIVRET A	1,800	A-1	EUR	416,98	286,45
H.L.M. NLE (CDC Habitat)	2012	X	40871/1204764/Acquisit? en VEFA de 2 logts.rue Paul Verlaine a	C.D.C.	136 716,72	53 555,22	29,98	A	V	LIVRET A	0,588	V	LIVRET A	1,800	A-1	EUR	963,99	1 084,05
H.L.M. NLE (CDC Habitat)	2015	X	40888/5111738/Acquis.en VEFA 66 logts "Le Quartz"rte Bischwiller	C.D.C.	1 683 613,00	1 489 276,46	33,98	A	V	LIVRET A	0,551	V	LIVRET A	1,800	A-1	EUR	26 806,97	20 670,13
H.L.M. NLE (CDC Habitat)	2015	X	40889/5111739/Acquis.en VEFA 66 logts "Le Quartz"rte Bischwiller	C.D.C.	820 369,00	746 341,68	43,97	A	V	LIVRET A	0,551	V	LIVRET A	1,800	A-1	EUR	13 434,15	5 566,89
H.L.M. NLE (CDC Habitat)	2014	X	40872/5056191/Construction neuve de 23 logts col. Les Portes	C.D.C.	585 090,81	496 713,57	32,64	A	V	LIVRET A	0,551	V	LIVRET A	2,800	A-1	EUR	13 907,98	2 954,56
H.L.M. NLE (CDC Habitat)	2014	X	40873/5056192/Construction neuve de 23 logts col. Les Portes	C.D.C.	143 323,21	126 818,77	42,64	A	V	LIVRET A	0,551	V	LIVRET A	2,800	A-1	EUR	3 392,24	0,00
H.L.M. NLE (CDC Habitat)	2014	X	40874/5056189/Construction neuve de 23 logts col. Les Portes	C.D.C.	1 142 595,17	994 396,44	39,84	A	V	LIVRET A	1,350	V	LIVRET A	3,600	A-1	EUR	35 798,27	2 539,36

Désignation du bénéficiaire	Année de mobilisation et profil d'amortissement de l'emprunt (1)		Objet de l'emprunt garanti	Organisme prêteur ou chef de file	Montant initial	Capital restant dû au 01/01/N	Durée résiduelle	Périodicité des remboursements (2)	Taux initial			Taux à la date de vote du budget (6)			Catégorie d'emprunt (7)	Indices ou devises pouvant modifier l'emprunt	Annuité garantie au cours de l'exercice	
	Année	Profil							Taux (3)	Index (4)	Taux actuariel (5)	Taux (3)	Index (4)	Niveau de taux			En intérêts (8)	En capital
H.L.M. NLE (CDC Habitat)	2014	X	40875/5056190/Construction neuve de 23 logts col. Les Portes	C.D.C.	467 620,03	423 839,91	42,64	A	V	LIVRET A	1,350	V	LIVRET A	3,600	A-1	EUR	13 330,60	0,00
H.L.M. NLE (CDC Habitat)	2015	X	40886/5087697/Acquis.en VEFA 30 logts Eco-quartier Tanneries à	C.D.C.	981 619,64	854 135,25	32,73	A	V	LIVRET A	1,350	V	LIVRET A	3,600	A-1	EUR	30 748,87	2 213,47
H.L.M. NLE (CDC Habitat)	2015	X	40887/5087698/Acquis.en VEFA 30 logts Eco-quartier Tanneries à	C.D.C.	854 225,65	774 095,40	42,72	A	V	LIVRET A	1,350	V	LIVRET A	3,600	A-1	EUR	24 377,43	0,00
H.L.M. NLE (CDC Habitat)	2015	X	40890/5111737/Acquis.en VEFA 66 logts "Le Quartz"rte Bischwiller	C.D.C.	1 932 501,00	1 740 023,72	33,98	A	V	LIVRET A	1,350	V	LIVRET A	2,600	A-1	EUR	45 240,62	18 243,16
H.L.M. NLE (CDC Habitat)	2015	X	40891/5111736/Acquis.en VEFA 66 logts "Le Quartz"rte Bischwiller	C.D.C.	1 976 108,00	1 828 954,34	43,97	A	V	LIVRET A	1,350	V	LIVRET A	2,600	A-1	EUR	47 552,81	7 616,07
H.L.M. NLE (CDC Habitat)	2015	X	40892/5105790/Acquis. en VEFA de 48 logts. Rue du Marais à	C.D.C.	353 958,00	308 755,61	33,72	A	V	LIVRET A	0,551	V	LIVRET A	2,800	A-1	EUR	8 645,15	1 559,65
H.L.M. NLE (CDC Habitat)	2015	X	40893/5105789/Acquis. en VEFA de 48 logts. Rue du Marais a	C.D.C.	151 696,00	136 978,10	43,72	A	V	LIVRET A	0,551	V	LIVRET A	2,800	A-1	EUR	3 592,14	0,00
H.L.M. NLE (CDC Habitat)	2014	X	40876/5035258/Const. parc social public de 11 logts.rue M.Hart,	C.D.C.	292 516,00	233 963,19	30,23	A	V	LIVRET A	0,571	V	LIVRET A	2,800	A-1	EUR	6 550,97	1 859,41
H.L.M. NLE (CDC Habitat)	2014	X	40877/5035257/Const. parc social public de 11 logts.rue M.Hart,	C.D.C.	81 690,00	69 118,97	40,22	A	V	LIVRET A	0,567	V	LIVRET A	2,800	A-1	EUR	1 928,89	0,00
H.L.M. NLE (CDC Habitat)	2014	X	40878/5035256/Const. parc social public de 11 logts.rue M.Hart,	C.D.C.	287 988,00	237 835,10	30,23	A	V	LIVRET A	1,371	V	LIVRET A	3,600	A-1	EUR	8 562,06	1 078,67
H.L.M. NLE (CDC Habitat)	2014	X	40858/5019881/Reconstruction 6 logts.r Marie Hart Maille Karine	C.D.C.	289 751,00	229 829,04	29,98	A	V	LIVRET A	1,385	V	LIVRET A	2,600	A-1	EUR	5 975,56	3 250,72
H.L.M. NLE (CDC Habitat)	2014	X	40859/5019882/Reconstruction 6 logts.r Marie Hart Maille Karine	C.D.C.	14 700,00	12 797,55	39,97	A	V	LIVRET A	1,378	V	LIVRET A	2,600	A-1	EUR	332,74	80,30
H.L.M. NLE (CDC Habitat)	2014	X	40879/5035259/Const. parc social public de 11 logts.rue M.Hart,	C.D.C.	179 041,00	147 861,16	30,23	A	V	LIVRET A	1,371	V	LIVRET A	3,600	A-1	EUR	5 323,01	670,60
H.L.M. NLE (CDC Habitat)	2014	X	40880/5035255/Const. parc social public de 11 logts.rue M.Hart,	C.D.C.	78 646,00	68 637,33	40,22	A	V	LIVRET A	1,368	V	LIVRET A	3,600	A-1	EUR	2 236,85	0,00
H.L.M. NLE (CDC Habitat)	2014	X	40881/5035260/Const. parc social public de 11 logts.rue M.Hart,	C.D.C.	49 867,00	43 520,80	40,22	A	V	LIVRET A	1,368	V	LIVRET A	3,600	A-1	EUR	1 418,32	0,00
H.L.M. NLE (CDC Habitat)	2015	X	40894/5105792/Acquis. en VEFA de 48 logts. Rue du Marais à	C.D.C.	2 158 892,00	1 923 485,80	33,72	A	V	LIVRET A	1,350	V	LIVRET A	3,600	A-1	EUR	69 245,48	3 249,83
H.L.M. NLE (CDC Habitat)	2014	X	40854/5019879/Reconstruction 6 logts.r Montesquieu Maille Karine	C.D.C.	316 759,00	241 022,07	29,98	A	V	LIVRET A	1,390	V	LIVRET A	2,600	A-1	EUR	6 266,57	3 409,04
H.L.M. NLE (CDC Habitat)	2014	X	40855/5019880/Reconstruction 6 logts.r Montesquieu Maille Karine	C.D.C.	20 708,00	18 028,02	39,97	A	V	LIVRET A	1,378	V	LIVRET A	2,600	A-1	EUR	468,73	113,12
H.L.M. NLE (CDC Habitat)	2014	X	40856/5030098/Residentialisat? 126 logts.Maille Karine I et II	C.D.C.	119 974,00	70 314,44	9,99	A	V	LIVRET A	1,414	V	LIVRET A	2,600	A-1	EUR	1 828,18	5 176,49
H.L.M. NLE (CDC Habitat)	2014	X	40857/5030088/Residentialisat? 126 logts.Maille Karine I et II	C.D.C.	136 084,00	79 756,21	9,99	A	V	LIVRET A	1,414	V	LIVRET A	2,600	A-1	EUR	2 073,66	5 871,59
H.L.M. NLE (CDC Habitat)	2015	X	40895/5105791/Acquis. en VEFA de 48 logts. Rue du Marais a	C.D.C.	1 694 096,00	1 561 413,62	43,72	A	V	LIVRET A	1,350	V	LIVRET A	3,600	A-1	EUR	48 345,66	0,00

Désignation du bénéficiaire	Année de mobilisation et profil d'amortissement de l'emprunt (1)		Objet de l'emprunt garanti	Organisme prêteur ou chef de file	Montant initial	Capital restant dû au 01/01/N	Durée résiduelle	Périodicité des remboursements (2)	Taux initial			Taux à la date de vote du budget (6)			Catégorie d'emprunt (7)	Indices ou devises pouvant modifier l'emprunt	Annuité garantie au cours de l'exercice	
	Année	Profil							Taux (3)	Index (4)	Taux actuariel (5)	Taux (3)	Index (4)	Niveau de taux			En intérêts (8)	En capital
H.L.M. NLE (CDC Habitat)	2018	X	40940/5235577/Acquis. VEFA de 35 logts. ZAC Rives du Bohrie	C.D.C.	816 202,00	762 101,63	36,31	A	V	LIVRET A	0,550	V	LIVRET A	2,800	A-1	EUR	21 338,85	996,82
H.L.M. NLE (CDC Habitat)	2016	X	40898/5127256/Acquis. en VEFA de 210 logts. Av. de Colmar à	C.D.C.	1 719 914,00	1 552 445,61	34,31	A	V	LIVRET A	1,350	V	LIVRET A	3,600	A-1	EUR	55 888,04	1 304,10
H.L.M. NLE (CDC Habitat)	2018	X	40941/5235578/Acquis. VEFA de 35 logts. ZAC Rives du Bohrie	C.D.C.	447 630,00	424 727,91	46,30	A	V	LIVRET A	0,550	V	LIVRET A	2,800	A-1	EUR	9 944,18	0,00
H.L.M. NLE (CDC Habitat)	2018	X	40943/5235576/Acquis. VEFA de 35 logts. ZAC Rives du Bohrie	C.D.C.	1 002 841,00	961 616,57	46,30	A	V	LIVRET A	1,350	V	LIVRET A	3,600	A-1	EUR	26 963,05	0,00
H.L.M. NLE (CDC Habitat)	2018	X	40942/5235575/Acquis. VEFA de 35 logts. ZAC Rives du Bohrie	C.D.C.	888 323,00	835 690,34	36,30	A	V	INF FR XT	2,120	V	INF FR XT	0,720	A-1	EUR	6 016,97	19 791,90
H.L.M. NLE (CDC Habitat)	2016	X	40899/5127258/Acquis. en VEFA de 210 logts. Av. de Colmar à	C.D.C.	1 860 477,00	1 726 198,22	44,30	A	V	LIVRET A	1,350	V	LIVRET A	3,600	A-1	EUR	52 576,83	0,00
H.L.M. NLE (CDC Habitat)	2016	X	40896/5127259/Acquis. en VEFA de 210 logts. Av. de Colmar à	C.D.C.	1 566 984,00	1 389 560,95	34,31	A	V	LIVRET A	0,550	V	LIVRET A	2,800	A-1	EUR	38 907,71	5 825,68
H.L.M. NLE (CDC Habitat)	2016	X	40897/5127257/Acquis. en VEFA de 210 logts. Av. de Colmar à	C.D.C.	734 480,00	669 866,73	44,30	A	V	LIVRET A	0,550	V	LIVRET A	2,800	A-1	EUR	17 221,59	0,00
H.L.M. NLE (CDC Habitat)	2017	X	40925/5185719/Acquis. en VEFA de 40 logts. rue des Champs à	C.D.C.	1 200 692,00	1 092 265,53	35,30	A	V	LIVRET A	0,550	V	LIVRET A	2,800	A-1	EUR	30 583,44	3 693,37
H.L.M. NLE (CDC Habitat)	2017	X	40926/5185718/Acquis. en VEFA de 40 logts. rue des Champs à	C.D.C.	548 650,00	510 163,17	45,30	A	V	LIVRET A	0,550	V	LIVRET A	2,800	A-1	EUR	12 864,42	0,00
H.L.M. NLE (CDC Habitat)	2017	X	40927/5185717/Acquis. en VEFA de 40 logts. rue des Champs à	C.D.C.	799 206,00	701 261,92	35,30	A	V	LIVRET A	1,350	V	LIVRET A	3,600	A-1	EUR	25 245,43	27,03
H.L.M. NLE (CDC Habitat)	2016	X	40936/5149823/Constr. de 25 logts. Rives du Borie G1 à	C.D.C.	328 362,00	297 120,78	34,56	A	V	LIVRET A	0,550	V	LIVRET A	2,800	A-1	EUR	8 319,38	481,47
H.L.M. NLE (CDC Habitat)	2016	X	40900/5127265/Cstr.8 logts. rue Paul Verlaine "Jardin des Poetes	C.D.C.	60 348,00	52 124,11	33,31	A	V	LIVRET A	0,551	V	LIVRET A	2,800	A-1	EUR	1 459,47	263,30
H.L.M. NLE (CDC Habitat)	2016	X	40901/5127264/Cstr.8 logts. rue Paul Verlaine "Jardin des Poetes	C.D.C.	28 221,00	25 232,61	43,30	A	V	LIVRET A	0,551	V	LIVRET A	2,800	A-1	EUR	661,70	0,00
H.L.M. NLE (CDC Habitat)	2016	X	40902/5127260/Cstr.8 logts. rue Paul Verlaine "Jardin des Poètes	C.D.C.	267 831,00	236 300,83	33,31	A	V	LIVRET A	1,350	V	LIVRET A	3,600	A-1	EUR	8 506,83	399,24
H.L.M. NLE (CDC Habitat)	2016	X	40903/5127261/Cstr.8 logts. rue Paul Verlaine "Jardin des Poetes	C.D.C.	91 645,00	83 644,06	43,30	A	V	LIVRET A	1,350	V	LIVRET A	3,600	A-1	EUR	2 589,85	0,00
H.L.M. NLE (CDC Habitat)	2016	X	40937/5149825/Constr. de 25 logts. Rives du Borie G1 à	C.D.C.	1 386 834,00	1 278 512,41	34,56	A	V	LIVRET A	1,350	V	LIVRET A	3,600	A-1	EUR	43 511,84	0,00
H.L.M. NLE (CDC Habitat)	2016	X	40938/5149826/Constr. de 25 logts. Rives du Borie G1 à	C.D.C.	764 908,00	725 097,81	44,55	A	V	LIVRET A	1,350	V	LIVRET A	3,600	A-1	EUR	19 971,85	0,00
H.L.M. NLE (CDC Habitat)	2016	X	40939/5149824/Constr. de 25 logts. Rives du Borie G1 à	C.D.C.	226 909,00	211 186,36	44,55	A	V	LIVRET A	0,550	V	LIVRET A	2,800	A-1	EUR	4 877,41	0,00
H.L.M. NLE (CDC Habitat)	2017	X	40928/5185716/Acquis. en VEFA de 40 logts. rue des Champs à	C.D.C.	936 178,00	882 585,38	45,30	A	V	LIVRET A	1,350	V	LIVRET A	3,600	A-1	EUR	26 456,52	0,00
H.L.M. NLE (CDC Habitat)	2016	X	40929/5160873/Construction de 17 logts Rives du Bohrie Ilot G4 à	C.D.C.	167 716,00	152 570,69	35,86	A	V	LIVRET A	0,550	V	LIVRET A	2,800	A-1	EUR	4 271,98	515,90

Désignation du bénéficiaire	Année de mobilisation et profil d'amortissement de l'emprunt (1)		Objet de l'emprunt garanti	Organisme prêteur ou chef de file	Montant initial	Capital restant dû au 01/01/N	Durée résiduelle	Périodicité des remboursements (2)	Taux initial			Taux à la date de vote du budget (6)			Catégorie d'emprunt (7)	Indices ou devises pouvant modifier l'emprunt	Annuité garantie au cours de l'exercice	
	Année	Profil							Taux (3)	Index (4)	Taux actuariel (5)	Taux (3)	Index (4)	Niveau de taux			En intérêts (8)	En capital
H.L.M. NLE (CDC Habitat)	2016	X	40930/5160874/Construction de 17 logts Rives du Bohrie Ilot G4 à	C.D.C.	112 830,00	104 915,17	45,05	A	V	LIVRET A	0,550	V	LIVRET A	2,800	A-1	EUR	2 645,57	0,00
H.L.M. NLE (CDC Habitat)	2016	X	40931/5160871/Construction de 17 logts Rives du Bohrie Ilot G4 à	C.D.C.	1 011 796,00	933 597,38	35,06	A	V	LIVRET A	1,350	V	LIVRET A	3,600	A-1	EUR	33 609,51	35,98
H.L.M. NLE (CDC Habitat)	2016	X	40910/5160877/Acquis. VEFA 20 logts. Pl. Haguenau, rue J; kablé	C.D.C.	398 655,00	357 024,08	34,89	A	V	LIVRET A	0,550	V	LIVRET A	2,800	A-1	EUR	9 996,67	1 496,81
H.L.M. NLE (CDC Habitat)	2016	X	40911/5160878/Acquis. VEFA 20 logts. Pl. Haguenau, rue J; kablé	C.D.C.	190 299,00	175 279,92	44,88	A	V	LIVRET A	0,550	V	LIVRET A	2,800	A-1	EUR	4 506,27	0,00
H.L.M. NLE (CDC Habitat)	2016	X	40912/5160875/Acquis. VEFA 20 logts. Pl. Haguenau, rue J; kablé	C.D.C.	462 619,00	421 683,67	34,89	A	V	LIVRET A	1,350	V	LIVRET A	3,600	A-1	EUR	15 180,61	354,23
H.L.M. NLE (CDC Habitat)	2016	X	40913/5160876/Acquis. VEFA 20 logts. Pl. Haguenau, rue J; kablé	C.D.C.	500 246,00	468 709,36	44,88	A	V	LIVRET A	1,350	V	LIVRET A	3,600	A-1	EUR	14 276,03	0,00
H.L.M. NLE (CDC Habitat)	2016	X	40914/5156047/Constr. 31 logts. ZAC Danube Lot A1 à Strasbourg	C.D.C.	637 594,00	571 011,05	34,89	A	V	LIVRET A	0,550	V	LIVRET A	2,800	A-1	EUR	15 988,31	2 393,94
H.L.M. NLE (CDC Habitat)	2016	X	40915/5156046/Constr. 31 logts. ZAC Danube Lot A1 à Strasbourg	C.D.C.	243 486,00	224 269,23	44,88	A	V	LIVRET A	0,550	V	LIVRET A	2,800	A-1	EUR	5 765,73	0,00
H.L.M. NLE (CDC Habitat)	2016	X	40916/5156045/Constr. 31 logts. ZAC Danube Lot A1 à Strasbourg	C.D.C.	1 292 630,00	1 178 250,27	34,89	A	V	LIVRET A	1,350	V	LIVRET A	3,600	A-1	EUR	42 417,01	989,77
H.L.M. NLE (CDC Habitat)	2016	X	40918/5155172/Constr. Foyer pers. Handicapees ZAC Danube ilot A	C.D.C.	614 139,00	550 005,40	34,72	A	V	LIVRET A	0,551	V	LIVRET A	2,800	A-1	EUR	15 400,15	2 305,88
H.L.M. NLE (CDC Habitat)	2016	X	40917/5156044/Constr. 31 logts. ZAC Danube Lot A1 à Strasbourg	C.D.C.	800 000,00	749 566,21	44,88	A	V	LIVRET A	1,350	V	LIVRET A	3,600	A-1	EUR	22 830,41	0,00
H.L.M. NLE (CDC Habitat)	2016	X	40919/5160003/Acquis. VEFA 29 logts. 210, av.Colmar La grde	C.D.C.	676 143,00	605 534,43	34,89	A	V	LIVRET A	0,550	V	LIVRET A	2,800	A-1	EUR	16 954,96	2 538,68
H.L.M. NLE (CDC Habitat)	2016	X	40932/5160872/Construction de 17 logts Rives du Bohrie Ilot G4 à	C.D.C.	575 752,00	542 792,39	45,05	A	V	LIVRET A	1,350	V	LIVRET A	3,600	A-1	EUR	16 270,83	0,00
H.L.M. NLE (CDC Habitat)	2017	X	40933/5165321/Acquis. VEFA 9 logts. rue Clairvivre "Tempo 2" à	C.D.C.	249 741,00	227 741,07	34,22	A	V	LIVRET A	1,760	V	LIVRET A	4,110	A-1	EUR	9 108,18	0,00
H.L.M. NLE (CDC Habitat)	2017	X	40934/5162205/Acquis. VEFA 9 logts. rue Clairvivre "Tempo 2" à	C.D.C.	368 533,00	336 068,54	34,22	A	V	LIVRET A	1,860	V	LIVRET A	4,110	A-1	EUR	13 440,58	0,00
H.L.M. NLE (CDC Habitat)	2017	X	40935/5162206/Acquis. VEFA 9 logts. rue Clairvivre "Tempo 2" à	C.D.C.	380 688,00	356 629,39	44,22	A	V	LIVRET A	1,860	V	LIVRET A	4,110	A-1	EUR	12 028,44	0,00
H.L.M. NLE (CDC Habitat)	2016	X	40920/5160004/Acquis. VEFA 29 logts. 210, av.Colmar La grde	C.D.C.	316 118,00	291 168,84	44,88	A	V	LIVRET A	0,550	V	LIVRET A	2,800	A-1	EUR	7 485,66	0,00
H.L.M. NLE (CDC Habitat)	2016	X	40921/5160001/Acquis. VEFA 29 logts. 210, av.Colmar La grde	C.D.C.	1 111 130,00	1 012 810,50	34,89	A	V	LIVRET A	1,350	V	LIVRET A	3,600	A-1	EUR	36 461,18	850,79
H.L.M. NLE (CDC Habitat)	2016	X	40922/5160002/Acquis. VEFA 29 logts. 210, av.Colmar La grde	C.D.C.	875 942,00	820 720,66	44,88	A	V	LIVRET A	1,350	V	LIVRET A	3,600	A-1	EUR	24 997,64	0,00
H.L.M. NLE (CDC Habitat)	2015	X	40884/5087699/Acquis.en VEFA 30 logts Eco-quartier Tanneries à	C.D.C.	633 041,93	537 382,71	32,73	A	V	LIVRET A	0,551	V	LIVRET A	2,800	A-1	EUR	15 046,71	3 204,17
H.L.M. NLE (CDC Habitat)	2015	X	40885/5087700/Acquis.en VEFA 30 logts Eco-quartier Tanneries a	C.D.C.	271 284,49	240 026,87	28,33	A	V	LIVRET A	0,551	V	LIVRET A	2,800	A-1	EUR	6 423,96	0,00

Désignation du bénéficiaire	Année de mobilisation et profil d'amortissement de l'emprunt (1)		Objet de l'emprunt garanti	Organisme prêteur ou chef de file	Montant initial	Capital restant dû au 01/01/N	Durée résiduelle	Périodicité des remboursements (2)	Taux initial			Taux à la date de vote du budget (6)			Catégorie d'emprunt (7)	Indices ou devises pouvant modifier l'emprunt	Annuité garantie au cours de l'exercice	
	Année	Profil							Taux (3)	Index (4)	Taux actuariel (5)	Taux (3)	Index (4)	Niveau de taux			En intérêts (8)	En capital
H.L.M. NLE (CDC Habitat)	2016	X	40904/5124132/Acquis. VEFA 40 logts. Séniors rue du Lavoir	C.D.C.	628 774,00	563 112,12	34,56	A	V	LIVRET A	0,490	V	LIVRET A	2,800	A-1	EUR	15 767,14	2 360,83
H.L.M. NLE (CDC Habitat)	2016	X	40905/5124133/Acquis. VEFA 40 logts. Séniors rue du Lavoir	C.D.C.	300 000,00	276 322,92	44,55	A	V	LIVRET A	0,550	V	LIVRET A	2,800	A-1	EUR	7 103,98	0,00
H.L.M. NLE (CDC Habitat)	2016	X	40906/1377549/Acquis. VEFA 40 logts. Séniors rue du Lavoir	C.D.C.	206 994,00	189 321,99	34,56	A	V	LIVRET A	1,640	V	LIVRET A	4,050	A-1	EUR	7 567,30	0,00
H.L.M. NLE (CDC Habitat)	2016	X	40907/5124135/Acquis. VEFA 40 logts. Séniors rue du Lavoir	C.D.C.	189 480,00	179 243,67	44,55	A	V	LIVRET A	1,860	V	LIVRET A	4,110	A-1	EUR	6 045,55	0,00
H.L.M. NLE (CDC Habitat)	2016	X	40908/5124130/Acquis. VEFA 40 logts. Séniors rue du Lavoir	C.D.C.	1 572 691,00	1 433 529,76	34,56	A	V	LIVRET A	1,200	V	LIVRET A	3,600	A-1	EUR	51 607,07	1 204,21
H.L.M. NLE (CDC Habitat)	2016	X	40909/5124131/Acquis. VEFA 40 logts. Séniors rue du Lavoir	C.D.C.	1 003 094,00	939 856,71	44,55	A	V	LIVRET A	1,350	V	LIVRET A	3,600	A-1	EUR	28 626,31	0,00
H.L.M. NLE (CDC Habitat)	2019	C	40953/5273175/Acquis. en VEFA de 184 logts. Rue de la Klebsau à	C.D.C.	126 000,00	126 000,00	44,97	A	F		1,710	F		1,910	A-1	EUR	2 406,60	0,00
H.L.M. NLE (CDC Habitat)	2018	X	40945/5266258/Acquis.VEFA 34 logts. Rue de Lattre de Tassigny	C.D.C.	536 959,00	514 541,01	46,88	A	V	LIVRET A	0,550	V	LIVRET A	2,800	A-1	EUR	12 046,98	0,00
H.L.M. NLE (CDC Habitat)	2018	X	40946/5266261/Acquis.VEFA 34 logts. Rue de Lattre de Tassigny	C.D.C.	982 048,00	910 553,02	36,89	A	V	INF FR XT	0,550	V	INF FR XT	0,160	A-1	EUR	1 456,88	23 907,97
H.L.M. NLE (CDC Habitat)	2018	X	40947/5266260/Acquis.VEFA 34 logts. Rue de Lattre de Tassigny	C.D.C.	1 133 644,00	1 097 741,79	46,88	A	V	LIVRET A	1,350	V	LIVRET A	3,600	A-1	EUR	30 779,90	0,00
H.L.M. NLE (CDC Habitat)	2019	C	40948/5266259/Acquis.VEFA 34 logts. Rue de Lattre de Tassigny	C.D.C.	238 000,00	238 000,00	44,88	A	V	LIVRET A	1,690	V	LIVRET A	3,600	A-1	EUR	8 568,00	0,00
H.L.M. NLE (CDC Habitat)	2018	X	40944/5266257/Acquis.VEFA 34 logts. Rue de Lattre de Tassigny	C.D.C.	1 002 231,00	945 083,78	36,89	A	V	LIVRET A	0,550	V	LIVRET A	2,800	A-1	EUR	26 462,35	1 236,16
HABITAT DE L'ILL	2010	X	51647/1163245/Chrg fonc. 4 logts 10, rue de la retraite a Plobs	C.D.C.	125 500,00	104 337,25	37,97	A	V	LIVRET A	2,050	V	LIVRET A	1,800	A-1	EUR	1 878,07	389,54
HABITAT DE L'ILL	2010	X	51648/1358666/Surcout THPE 10 logts 10, rue de la Retraite a Plo	C.D.C.	78 580,34	71 730,67	27,98	T	V	LIVRET A	1,950	V	LIVRET A	2,700	A-1	EUR	1 913,58	401,25
HABITAT DE L'ILL	2010	X	51649/1358668/Acquis. amelio. 3 logts 10, rue de la Retraite a	C.D.C.	212 026,36	193 906,00	27,98	T	V	LIVRET A	2,050	V	LIVRET A	2,800	A-1	EUR	5 363,55	987,03
HABITAT DE L'ILL	2010	X	51650/1167557/Chrg fonc. 3 logts 10, rue de la Retraite a Plobs	C.D.C.	67 900,00	56 450,20	37,97	A	V	LIVRET A	2,050	V	LIVRET A	1,800	A-1	EUR	1 016,11	210,75
HABITAT DE L'ILL	2011	X	51651/1183874/Chrg fonc. 3 logts 2, rue Rathsamhausen	C.D.C.	141 500,00	115 215,83	37,31	A	V	LIVRET A	1,580	V	LIVRET A	2,800	A-1	EUR	3 145,66	0,00
HABITAT DE L'ILL	2011	X	51652/1358674/Acqui.amel.3 logts.indv.2, rue Rathsamhausen	C.D.C.	270 090,38	245 689,09	27,98	T	V	LIVRET A	1,590	V	LIVRET A	2,800	A-1	EUR	6 786,82	2 121,90
HABITAT DE L'ILL	2011	X	51653/1183858/Chrg.fonc.acquis.amel.3 logts.2,rue Rathsamhausen	C.D.C.	156 800,00	132 548,70	37,30	A	V	LIVRET A	2,384	V	LIVRET A	3,600	A-1	EUR	4 205,02	0,00
HABITAT DE L'ILL	2011	X	51654/1358673/Acquis.amel.3 logts.indv.2,rue Rathsamhausen	C.D.C.	112 715,37	103 958,21	27,98	T	V	LIVRET A	2,390	V	LIVRET A	3,600	A-1	EUR	3 686,40	523,44
HABITAT DE L'ILL	2013	X	51655/1183495/Chrg.fonc.Acquis.en Vefa de 30 PLUS Le Bruckhof	C.D.C.	1 149 000,00	989 060,95	39,86	A	V	LIVRET A	2,350	V	LIVRET A	3,600	A-1	EUR	30 046,74	0,00

Désignation du bénéficiaire	Année de mobilisation et profil d'amortissement de l'emprunt (1)		Objet de l'emprunt garanti	Organisme prêteur ou chef de file	Montant initial	Capital restant dû au 01/01/N	Durée résiduelle	Périodicité des remboursements (2)	Taux initial			Taux à la date de vote du budget (6)			Catégorie d'emprunt (7)	Indices ou devises pouvant modifier l'emprunt	Annuité garantie au cours de l'exercice	
	Année	Profil							Taux (3)	Index (4)	Taux actuariel (5)	Taux (3)	Index (4)	Niveau de taux			En intérêts (8)	En capital
HABITAT DE L'ILL	2013	X	51656/1358671/Acquis.en Vefa de 30 PLUS Le Bruckhof	C.D.C.	1 418 315,45	1 313 894,99	29,98	T	V	LIVRET A	2,150	V	LIVRET A	3,400	A-1	EUR	44 059,79	4 601,37
HABITAT DE L'ILL	2013	X	51657/1183498/Chrg.fonc.Acquis.en Vefa de 13 PLA1 Le Bruckhof	C.D.C.	451 000,00	375 321,12	39,06	A	V	LIVRET A	1,550	V	LIVRET A	2,800	A-1	EUR	9 739,60	0,00
HABITAT DE L'ILL	2013	X	51658/1358672/Acquis.en Vefa de 13 PLA1 Le Bruckhof	C.D.C.	902 763,20	824 594,12	29,98	T	V	LIVRET A	1,350	V	LIVRET A	2,600	A-1	EUR	21 178,11	5 921,96
HABITAT DE L'ILL	2013	X	51659/1191829/Chrges.fonc.construct? de 28 logts.loc.r Kageneck	C.D.C.	433 800,00	372 283,86	39,13	A	V	LIVRET A	2,350	V	LIVRET A	3,600	A-1	EUR	11 823,64	0,00
HABITAT DE L'ILL	2013	X	51660/1358675/Construction de 28 logts.loc.r ue Kageneck	C.D.C.	1 593 136,46	1 472 928,40	29,98	T	V	LIVRET A	2,150	V	LIVRET A	3,400	A-1	EUR	49 368,44	7 087,14
HABITAT DE L'ILL	2013	X	51661/1191833/Chrges.fonc.construct? de 16 logts.loc.r Kageneck	C.D.C.	215 600,00	178 928,93	39,13	A	V	LIVRET A	1,550	V	LIVRET A	2,800	A-1	EUR	4 868,51	0,00
HABITAT DE L'ILL	2013	X	51662/1358676/Construction de 16 logts.loc.r ue Kageneck	C.D.C.	1 053 183,52	960 218,70	29,98	T	V	LIVRET A	1,350	V	LIVRET A	2,600	A-1	EUR	24 650,06	8 066,52
HABITAT DE L'ILL	2012	X	51664/1358677/Construction 3 logts.loc.19 sentier des pecheurs	C.D.C.	208 721,22	189 582,57	28,98	T	V	LIVRET A	1,370	V	LIVRET A	2,600	A-1	EUR	4 864,73	1 812,34
HABITAT DE L'ILL	2012	X	51665/1192463/Chrges.fonc.construct? 3 logts.col.19 sentier des	C.D.C.	59 300,00	48 622,42	38,47	A	V	LIVRET A	1,594	V	LIVRET A	2,800	A-1	EUR	1 354,93	0,00
HABITAT DE L'ILL	2014	X	51667/1204454/Chrges.fonc.constr. 24 logts.Le Tanagra Parc des	C.D.C.	543 700,00	471 026,43	39,97	A	V	LIVRET A	1,850	V	LIVRET A	2,600	A-1	EUR	12 246,69	2 973,88
HABITAT DE L'ILL	2014	X	51668/1204453/Construct? 24 logts.Le Tanagra Parc des Poteries	C.D.C.	1 545 000,00	1 266 821,81	29,98	A	V	LIVRET A	1,850	V	LIVRET A	2,600	A-1	EUR	32 937,36	17 965,03
HABITAT DE L'ILL	2014	X	51669/1204456/Chrges.fonc.constr. 16 logts.Le Tanagra Parc des	C.D.C.	359 100,00	301 788,95	39,97	A	V	LIVRET A	1,050	V	LIVRET A	1,800	A-1	EUR	5 432,20	2 912,19
HABITAT DE L'ILL	2014	X	51670/1358680/Construct? 16 logts.Le Tanagra Parc des Poteries	C.D.C.	1 245 196,06	1 134 878,90	29,98	T	V	LIVRET A	1,050	V	LIVRET A	2,800	A-1	EUR	31 331,74	11 456,41
HABITAT DE L'ILL	2013	X	51671/1204379/Chrges.fonc.acq.amel 6 logts.15 rte du Neuhof	C.D.C.	296 600,00	253 763,79	39,13	A	V	LIVRET A	2,350	V	LIVRET A	3,600	A-1	EUR	8 418,26	0,00
HABITAT DE L'ILL	2013	X	51672/1204378/Acquis.amel. 6 logts. 15 rte du Neuhof a	C.D.C.	306 000,00	245 893,72	29,14	A	V	LIVRET A	2,350	V	LIVRET A	3,600	A-1	EUR	8 852,17	1 376,97
HABITAT DE L'ILL	2013	X	51673/1204381/Chrges.fonc.acq.amel 4 logts.15 rte du Neuhof	C.D.C.	111 800,00	92 524,44	39,13	A	V	LIVRET A	1,550	V	LIVRET A	2,800	A-1	EUR	2 590,69	46,56
HABITAT DE L'ILL	2013	X	51674/1358679/Acquisit?.amel 4 logts.15 rte du Neuhof	C.D.C.	214 089,64	195 524,00	29,98	T	V	LIVRET A	1,550	V	LIVRET A	2,800	A-1	EUR	5 400,80	1 708,89
HABITAT DE L'ILL	2013	X	51675/1204370/Chrges.fonc.acq.amel 3 logts. col. 6 blv.de Lyon	C.D.C.	160 800,00	137 576,61	39,13	A	V	LIVRET A	2,350	V	LIVRET A	3,600	A-1	EUR	4 563,91	0,00
HABITAT DE L'ILL	2013	X	51676/1204369/Acq. amel 3 logts. col. 6 blv.de Lyon	C.D.C.	161 200,00	129 536,16	29,14	A	V	LIVRET A	2,350	V	LIVRET A	3,600	A-1	EUR	4 663,30	725,38
HABITAT DE L'ILL	2013	X	51677/1204372/Chrges.fonc.acq.amel 3 logts.col.6 Blv. de Lyon	C.D.C.	134 700,00	111 476,23	39,13	A	V	LIVRET A	1,550	V	LIVRET A	2,800	A-1	EUR	3 121,33	56,10
HABITAT DE L'ILL	2013	X	51678/1358678/Acq.amel 3 logts.col.6 Blv. de Lyon	C.D.C.	265 088,23	242 099,97	29,98	T	V	LIVRET A	1,550	V	LIVRET A	2,800	A-1	EUR	6 687,33	2 115,96

Désignation du bénéficiaire	Année de mobilisation et profil d'amortissement de l'emprunt (1)		Objet de l'emprunt garanti	Organisme prêteur ou chef de file	Montant initial	Capital restant dû au 01/01/N	Durée résiduelle	Périodicité des remboursements (2)	Taux initial			Taux à la date de vote du budget (6)			Catégorie d'emprunt (7)	Indices ou devises pouvant modifier l'emprunt	Annuité garantie au cours de l'exercice	
	Année	Profil							Taux (3)	Index (4)	Taux actuariel (5)	Taux (3)	Index (4)	Niveau de taux			En intérêts (8)	En capital
HABITAT DE L'ILL	2013	X	51679/1204494/Chrges.fonc.acq.amel 6 logts. 19,rue de Wasselonne	C.D.C.	260 800,00	223 134,18	39,13	A	V	LIVRET A	2,350	V	LIVRET A	3,600	A-1	EUR	7 402,17	0,00
HABITAT DE L'ILL	2013	X	51680/1204493/Acq.amel 6 logts. 19,rue de Wasselonne	C.D.C.	243 000,00	195 268,56	29,14	A	V	LIVRET A	2,350	V	LIVRET A	3,600	A-1	EUR	7 029,67	1 093,47
HABITAT DE L'ILL	2013	X	51681/1204499/Chrges.fonc.acq.amel 5 logts.19, rue de Wasselonne	C.D.C.	155 000,00	128 276,33	39,13	A	V	LIVRET A	1,550	V	LIVRET A	2,800	A-1	EUR	3 591,74	64,55
HABITAT DE L'ILL	2013	X	51682/1358681/Acq.amel 5 logts.19, rue de Wasselonne	C.D.C.	301 117,94	275 005,24	29,98	T	V	LIVRET A	1,550	V	LIVRET A	2,800	A-1	EUR	7 596,23	2 403,56
HABITAT DE L'ILL	2014	P	51683/1205722/Rehab.319 logts. 2 a 30 rue des Roseaux a	C.D.C.	5 104 000,00	2 215 867,70	5,00	A	F		1,900	F		1,900	A-1	EUR	42 101,49	352 154,12
HABITAT DE L'ILL	2014	X	51684/1210052/Chrges.fonc.acq.en VEFA 15 logts. La Roseliere	C.D.C.	738 400,00	641 286,09	40,22	A	V	LIVRET A	1,850	V	LIVRET A	3,600	A-1	EUR	20 924,25	0,00
HABITAT DE L'ILL	2014	X	51685/1210049/Acq.en VEFA 15 logts. La Roseliere	C.D.C.	885 700,00	728 027,74	30,23	A	V	LIVRET A	1,850	V	LIVRET A	3,600	A-1	EUR	26 209,00	3 329,13
HABITAT DE L'ILL	2014	X	51686/1210055/Chrges.fonc.acq.en VEFA 9 logts. La Roseliere	C.D.C.	420 200,00	354 016,86	40,22	A	V	LIVRET A	1,050	V	LIVRET A	2,800	A-1	EUR	9 884,63	0,00
HABITAT DE L'ILL	2014	X	51687/1358684/Acq.en VEFA 9 logts. La Roseliere	C.D.C.	878 702,06	805 290,99	30,98	T	V	LIVRET A	1,050	V	LIVRET A	2,800	A-1	EUR	22 252,50	6 198,94
HABITAT DE L'ILL	2014	X	51688/1223206/Chrges.fonc.acq.en VEFA 17 logts. ecoquartier	C.D.C.	775 900,00	679 238,81	40,64	A	V	LIVRET A	1,600	V	LIVRET A	3,600	A-1	EUR	22 162,59	0,00
HABITAT DE L'ILL	2014	X	51689/1223205/Acq.en VEFA 17 logts. ecoquartier des Tanneries	C.D.C.	970 500,00	804 006,68	30,64	A	V	LIVRET A	1,600	V	LIVRET A	3,600	A-1	EUR	28 944,24	3 676,57
HABITAT DE L'ILL	2014	X	51690/1223208/Chrges.fonc.acq.en VEFA 9 logts. ecoquartier	C.D.C.	427 400,00	361 375,14	40,64	A	V	LIVRET A	0,800	V	LIVRET A	2,800	A-1	EUR	10 118,51	1 457,29
HABITAT DE L'ILL	2014	X	51691/1358687/Acq.en VEFA 9 logts. ecoquartier des Tanneries	C.D.C.	876 395,13	801 572,64	30,98	T	V	LIVRET A	0,800	V	LIVRET A	2,800	A-1	EUR	22 138,71	7 227,86
HABITAT DE L'ILL	2014	X	51692/1223141/Chrges.fonc.acq.en VEFA 6 logts. rue du chateau a	C.D.C.	279 800,00	242 641,91	40,30	A	V	LIVRET A	1,850	V	LIVRET A	3,600	A-1	EUR	8 620,76	0,00
HABITAT DE L'ILL	2014	X	51693/1223139/Acq.en VEFA 6 logts. rue du chateau a	C.D.C.	444 300,00	365 205,72	30,31	A	V	LIVRET A	1,850	V	LIVRET A	3,600	A-1	EUR	13 147,40	1 670,02
HABITAT DE L'ILL	2014	X	51694/1223144/Chrges.fonc.acq.en VEFA 3 logts. rue du chateau a	C.D.C.	126 800,00	106 683,66	40,30	A	V	LIVRET A	1,050	V	LIVRET A	2,800	A-1	EUR	2 987,14	278,08
HABITAT DE L'ILL	2006	P	50591/1358644/Const. 1 logt 5, rue du Dragon a Illkirch-Graff	C.D.C.	56 597,17	50 265,28	20,99	A	F		2,850	F		0,630	A-1	EUR	316,67	2 137,28
HABITAT DE L'ILL	2006	X	50592/1059253/Chrg fonc. 1 logt 5, rue du Dragon a Illkirch-Gra	C.D.C.	52 000,00	41 162,74	32,98	A	V	LIVRET A	2,820	V	LIVRET A	2,500	A-1	EUR	1 029,07	482,91
HABITAT DE L'ILL	2007	X	51600/1087203/Const. 1 logt rue de la Digue a Illkirch-Graff	C.D.C.	80 000,00	54 734,55	23,98	A	V	LIVRET A	2,110	V	LIVRET A	1,800	A-1	EUR	985,23	1 531,94
HABITAT DE L'ILL	2007	X	51601/1087210/Chrg fonc. 1 logt rue de la Digue a Illkirch-Graf	C.D.C.	53 400,00	40 828,59	33,98	A	V	LIVRET A	2,100	V	LIVRET A	1,800	A-1	EUR	734,91	673,87
HABITAT DE L'ILL	2014	X	51695/1358686/Acq.en VEFA 3 logts. rue du chateau a	C.D.C.	258 975,55	237 339,42	30,85	T	V	LIVRET A	1,050	V	LIVRET A	2,800	A-1	EUR	6 558,36	1 826,99

Désignation du bénéficiaire	Année de mobilisation et profil d'amortissement de l'emprunt (1)		Objet de l'emprunt garanti	Organisme prêteur ou chef de file	Montant initial	Capital restant dû au 01/01/N	Durée résiduelle	Périodicité des remboursements (2)	Taux initial			Taux à la date de vote du budget (6)			Catégorie d'emprunt (7)	Indices ou devises pouvant modifier l'emprunt	Annuité garantie au cours de l'exercice	
	Année	Profil							Taux (3)	Index (4)	Taux actuariel (5)	Taux (3)	Index (4)	Niveau de taux			En intérêts (8)	En capital
HABITAT DE L'ILL	2015	X	51696/1249609/Chrges.fonc.acq.en VEFA 7 logts. "ECO Tann2" Parc	C.D.C.	330 700,00	291 477,37	41,47	A	V	LIVRET A	1,600	V	LIVRET A	3,600	A-1	EUR	9 755,87	0,00
HABITAT DE L'ILL	2015	X	51697/1249608/Acq.en VEFA 7 logts. "ECO Tann2" Parc des	C.D.C.	381 600,00	321 147,05	31,47	A	V	LIVRET A	1,600	V	LIVRET A	3,600	A-1	EUR	11 561,29	1 140,30
HABITAT DE L'ILL	2015	X	51698/1249611/Chrges.fonc.acq.en VEFA 6 logts. "ECO Tann2" Parc	C.D.C.	194 219,72	164 264,48	41,47	A	V	LIVRET A	0,800	V	LIVRET A	2,800	A-1	EUR	4 599,41	107,32
HABITAT DE L'ILL	2015	X	51699/1249610/Acq.en VEFA 6 logts. "ECO Tann2" Parc des	C.D.C.	436 900,00	356 995,67	31,47	A	V	LIVRET A	0,800	V	LIVRET A	2,800	A-1	EUR	9 995,88	2 934,08
HABITAT DE L'ILL	2007	X	51604/1087178/Acquis. amelio. 1 logt rue de la Poste a Illkirch	C.D.C.	145 000,00	107 681,88	33,31	A	V	LIVRET A	1,687	V	LIVRET A	2,800	A-1	EUR	3 015,10	1 127,85
HABITAT DE L'ILL	2007	X	51605/1087191/Acquis. amelio. 1 logts rue de la Digue a Illkirch	C.D.C.	54 000,00	35 762,62	23,73	A	V	LIVRET A	1,400	V	LIVRET A	2,800	A-1	EUR	1 001,35	912,69
HABITAT DE L'ILL	2007	X	51606/1087196/Chrg fonc. 1 logt rue de la Digue a Illkirch-Gra	C.D.C.	70 750,00	52 971,15	33,72	A	V	LIVRET A	1,340	V	LIVRET A	2,800	A-1	EUR	1 483,19	709,29
HABITAT DE L'ILL	2008	X	51608/1101018/Const. 44 logts rte de Lyon rue de l'Industrie a I	C.D.C.	402 000,00	276 504,07	25,82	A	V	LIVRET A	1,070	V	LIVRET A	2,700	A-1	EUR	7 465,61	6 667,91
HABITAT DE L'ILL	2008	X	51614/1358645/Surcout trav. label THPE 28 logts rue du Rivage a	C.D.C.	209 211,77	187 047,41	26,98	T	V	LIVRET A	1,460	V	LIVRET A	2,700	A-1	EUR	4 963,67	3 655,36
HABITAT DE L'ILL	2008	X	51615/1114815/Acquis. amelio. 14 logts 10, rue du 23 novembre a	C.D.C.	110 000,00	74 521,03	24,82	A	V	LIVRET A	1,320	V	LIVRET A	2,800	A-1	EUR	2 086,59	2 093,40
HABITAT DE L'ILL	2008	X	51616/1114819/Chrg fonc. 14 logts 10, rue du 23 novembre a Illk	C.D.C.	30 000,00	22 710,88	34,81	A	V	LIVRET A	1,270	V	LIVRET A	2,800	A-1	EUR	635,90	388,83
HABITAT DE L'ILL	2008	X	51619/1114863/Surcout label Minergie 2 maisons rue Quintenz a Il	C.D.C.	41 000,00	28 200,66	25,56	A	V	LIVRET A	1,073	V	LIVRET A	2,700	A-1	EUR	761,42	760,29
HABITAT DE L'ILL	2009	X	51620/1358647/Const. 1 logt 2, rue Lefebvre a Geispolsch	C.D.C.	161 143,09	146 014,07	26,98	T	V	LIVRET A	1,960	V	LIVRET A	3,600	A-1	EUR	5 150,57	2 763,98
HABITAT DE L'ILL	2009	X	51621/1127624/Chrg fonc. 3 logts 2, rue Lefebvre a Geispolsheim	C.D.C.	156 000,00	126 965,15	36,06	A	V	LIVRET A	2,360	V	LIVRET A	3,600	A-1	EUR	4 570,75	1 241,86
HABITAT DE L'ILL	2009	X	51622/1127631/Acqui. amelio; 1 logt 2, rue Lefebvre a Geispolshe	C.D.C.	70 000,00	47 332,49	25,90	A	V	LIVRET A	0,670	V	LIVRET A	2,300	A-1	EUR	1 088,65	785,36
HABITAT DE L'ILL	2009	X	51623/1127632/Chrg fonc. 1 logt 2, rue Lefebvre a Geispolsheim	C.D.C.	178 000,00	135 149,57	74,86	A	V	LIVRET A	0,650	V	LIVRET A	2,300	A-1	EUR	1 877,74	0,00
HABITAT DE L'ILL	2009	X	51624/1358649/Prets complementaires ope acquis. amelio. & const	C.D.C.	243 223,70	218 702,37	26,98	T	V	LIVRET A	1,460	V	LIVRET A	2,300	A-1	EUR	4 964,67	2 708,58
HABITAT DE L'ILL	2009	P	51625/1358648/Prets complementaires ope. acquis. amelio. logts	C.D.C.	805 715,42	732 415,43	25,98	A	F		2,760	F		0,690	A-1	EUR	5 053,67	24 771,28
HABITAT DE L'ILL	2010	X	51626/1358653/Const. 8 logts 33-55, rue de l'Esperance a Illkirc	C.D.C.	483 269,82	447 462,30	27,98	T	V	LIVRET A	2,390	V	LIVRET A	3,600	A-1	EUR	15 882,56	1 101,20
HABITAT DE L'ILL	2010	X	51627/1149764/Chrg fonc. 8 logts 33-55, rue de l'Esperance a Il	C.D.C.	289 400,00	248 724,32	37,22	A	V	LIVRET A	2,382	V	LIVRET A	3,600	A-1	EUR	7 232,55	0,00
HABITAT DE L'ILL	2010	X	51628/1358654/Const. 4 logts 33-55, rue de l'Esperance a Illkirh	C.D.C.	256 332,54	234 023,39	27,88	T	V	LIVRET A	1,590	V	LIVRET A	2,800	A-1	EUR	6 470,43	1 458,34

Désignation du bénéficiaire	Année de mobilisation et profil d'amortissement de l'emprunt (1)		Objet de l'emprunt garanti	Organisme prêteur ou chef de file	Montant initial	Capital restant dû au 01/01/N	Durée résiduelle	Périodicité des remboursements (2)	Taux initial			Taux à la date de vote du budget (6)			Catégorie d'emprunt (7)	Indices ou devises pouvant modifier l'emprunt	Annuité garantie au cours de l'exercice	
	Année	Profil							Taux (3)	Index (4)	Taux actuariel (5)	Taux (3)	Index (4)	Niveau de taux			En intérêts (8)	En capital
HABITAT DE L'ILL	2010	X	51629/1149769/Chrg fonc. 4 logts 33-55, rue de l'Esperance a ll	C.D.C.	123 200,00	101 567,53	37,22	A	V	LIVRET A	1,580	V	LIVRET A	2,800	A-1	EUR	2 528,07	0,00
HABITAT DE L'ILL	2010	X	51630/1358655/Surcoute THPE 12 logts 33-55, rue de l'Esperance a	C.D.C.	77 805,99	70 902,99	27,98	T	V	LIVRET A	1,490	V	LIVRET A	2,700	A-1	EUR	1 890,70	476,79
HABITAT DE L'ILL	2010	X	51631/1358658/Acquis. amelio. 3 logts 29, rue Mal Foch a Oswald	C.D.C.	21 519,90	19 840,58	26,98	T	V	LIVRET A	2,360	V	LIVRET A	3,600	A-1	EUR	703,89	75,47
HABITAT DE L'ILL	2010	X	51632/1157939/Chrg fonc. 3 logts 29, rue du Mal Foch a Ostwald	C.D.C.	207 700,00	175 746,71	36,39	A	V	LIVRET A	2,360	V	LIVRET A	3,600	A-1	EUR	5 239,54	0,00
HABITAT DE L'ILL	2010	X	51633/1157940/Acquis. amelio. 3 logts 29, rue du Mal Foch a Ostw	C.D.C.	468 000,00	378 544,64	36,39	A	V	LIVRET A	1,559	V	LIVRET A	2,800	A-1	EUR	9 698,94	0,00
HABITAT DE L'ILL	2010	X	51634/1358659/Acquis. amelio. 1 logt 66, rte Burckel a Illkirch-	C.D.C.	23 354,45	21 230,62	26,98	T	V	LIVRET A	1,560	V	LIVRET A	2,800	A-1	EUR	586,71	160,68
HABITAT DE L'ILL	2010	X	51635/1160622/Chrg fonc. 1 logt 66, rte de Burckel a Illkirch-G	C.D.C.	109 600,00	88 650,62	36,47	A	V	LIVRET A	1,559	V	LIVRET A	2,800	A-1	EUR	2 271,38	0,00
HABITAT DE L'ILL	2010	X	51636/1358660/Const. 4 logts 66, route Burckel a Illkirch-Graff	C.D.C.	187 977,18	171 617,14	27,98	T	V	LIVRET A	1,590	V	LIVRET A	2,800	A-1	EUR	4 744,99	1 069,45
HABITAT DE L'ILL	2010	X	51637/1160687/Chrg fonc. 4 logts 66, route Burckel a Illkirch-G	C.D.C.	108 900,00	89 778,44	37,30	A	V	LIVRET A	1,580	V	LIVRET A	2,800	A-1	EUR	2 234,64	0,00
HABITAT DE L'ILL	2010	X	51638/1358661/Acquis. en VEFA 15 logts rte de Strasbourg a Entzh	C.D.C.	544 776,90	504 412,08	27,98	T	V	LIVRET A	2,390	V	LIVRET A	3,600	A-1	EUR	17 903,99	1 241,34
HABITAT DE L'ILL	2010	X	51639/1161305/Chrg fonc. 15 logts route de Strasbourg a Entzhei	C.D.C.	220 200,00	189 250,50	37,30	A	V	LIVRET A	2,382	V	LIVRET A	3,600	A-1	EUR	5 503,13	0,00
HABITAT DE L'ILL	2010	X	51640/1358662/Acquis. en VEFA 12 logts route de Strasbourg a Ent	C.D.C.	1 119 318,74	1 021 902,08	27,98	T	V	LIVRET A	1,590	V	LIVRET A	2,800	A-1	EUR	28 254,23	6 368,08
HABITAT DE L'ILL	2010	X	51641/1161314/Chrg fonc. 12 logts route de Strasbourg a Entzhei	C.D.C.	218 500,00	180 133,98	37,30	A	V	LIVRET A	1,580	V	LIVRET A	2,800	A-1	EUR	4 483,64	0,00
HABITAT DE L'ILL	2010	X	51642/1358663/Surcoute THPE 27 logts route de Strasbourg a Entzhe	C.D.C.	239 376,83	218 139,30	27,98	T	V	LIVRET A	1,490	V	LIVRET A	2,700	A-1	EUR	5 816,91	1 466,88
HABITAT DE L'ILL	2010	X	51643/1358667/Surcoute THPE 3 logts rue Lefebvre a Geispolsheim	C.D.C.	32 177,98	29 562,23	27,98	T	V	LIVRET A	1,490	V	LIVRET A	2,700	A-1	EUR	788,31	198,79
HABITAT DE L'ILL	2010	X	51644/1358664/Const. 6 logts rue de la Retraite a Plobsheim	C.D.C.	139 553,21	129 451,50	27,98	T	V	LIVRET A	2,850	V	LIVRET A	3,600	A-1	EUR	4 596,99	159,94
HABITAT DE L'ILL	2010	X	51645/1163238/Chrg fonc. 6 logts 10, rue de la Retraite a Plobs	C.D.C.	134 200,00	115 860,41	37,97	A	V	LIVRET A	2,850	V	LIVRET A	2,600	A-1	EUR	2 970,58	0,00
HABITAT DE L'ILL	2010	X	51646/1358665/Const. 4 logts 10, rue de la Retraite a Plobsheim	C.D.C.	356 204,29	325 762,14	27,98	T	V	LIVRET A	2,050	V	LIVRET A	2,800	A-1	EUR	9 010,77	1 658,20
HABITAT DE L'ILL	2001	X	50562/1358640/Const.14 logts 21, r. de l'Esperance a Illkirch-G	C.D.C.	408 615,55	350 143,87	15,99	A	F		1,920	F		0,550	A-1	EUR	1 925,79	19 705,35
HABITAT DE L'ILL	2001	X	50563/935813/Rehab. 3 logts 17, r. de l'Esperance a Illkirch	C.D.C.	95 737,98	13 794,28	2,33	A	V	LIVRET A	2,429	V	LIVRET A	3,000	A-1	EUR	413,83	4 334,27
HABITAT DE L'ILL	2001	X	50564/1358639/Const. 30 pav rte d'Eschau Le Nouv. Hoetzel	C.D.C.	699 899,26	599 745,71	15,99	A	F		2,290	F		0,550	A-1	EUR	3 298,60	33 752,42

Désignation du bénéficiaire	Année de mobilisation et profil d'amortissement de l'emprunt (1)		Objet de l'emprunt garanti	Organisme prêteur ou chef de file	Montant initial	Capital restant dû au 01/01/N	Durée résiduelle	Périodicité des remboursements (2)	Taux initial			Taux à la date de vote du budget (6)			Catégorie d'emprunt (7)	Indices ou devises pouvant modifier l'emprunt	Annuité garantie au cours de l'exercice	
	Année	Profil							Taux (3)	Index (4)	Taux actuariel (5)	Taux (3)	Index (4)	Niveau de taux			En intérêts (8)	En capital
HABITAT DE L'ILL	2001	X	50565/1358638/Const.30 pav. rte d'Eschau à Illkirch	C.D.C.	136 440,57	125 036,65	29,98	T	V	LIVRET A	1,990	V	LIVRET A	3,000	A-1	EUR	3 698,93	987,89
HABITAT DE L'ILL	2012	X	51700/1209762/Chrges.fonc.const.5 logts. rte.d'Altenheim a	C.D.C.	190 000,00	162 559,40	39,39	A	V	LIVRET A	2,350	V	LIVRET A	3,600	A-1	EUR	5 392,68	0,00
HABITAT DE L'ILL	2012	X	51701/1209759/Const.5 logts. rte.d'Altenheim a	C.D.C.	274 400,00	220 500,77	29,39	A	V	LIVRET A	2,350	V	LIVRET A	3,600	A-1	EUR	7 938,03	1 234,77
HABITAT DE L'ILL	2012	X	51702/1209768/Chrges.fonc.const.5 logts. rte.d'Altenheim a	C.D.C.	129 100,00	106 843,93	39,39	A	V	LIVRET A	1,553	V	LIVRET A	2,800	A-1	EUR	2 991,63	51,58
HABITAT DE L'ILL	2012	X	51703/1358683/Construction 5 logts. route d'Altenheim a	C.D.C.	240 459,22	219 613,43	29,98	T	V	LIVRET A	1,370	V	LIVRET A	2,800	A-1	EUR	6 066,25	1 915,03
HABITAT DE L'ILL	2016	X	51747/5070658/Acquis.Parc social public 16 logts.rue du Menuisier	C.D.C.	516 000,00	438 027,02	32,56	A	V	LIVRET A	0,551	V	LIVRET A	2,800	A-1	EUR	12 264,75	2 611,76
HABITAT DE L'ILL	2016	X	51748/5070659/Acquis.Parc social public 16 logts.rue du Menuisier	C.D.C.	225 600,00	199 606,20	42,55	A	V	LIVRET A	0,551	V	LIVRET A	2,800	A-1	EUR	5 342,16	0,00
HABITAT DE L'ILL	2016	X	51749/5070656/Acquis.Parc social public 16 logts.rue du Menuisier	C.D.C.	460 000,00	400 259,12	32,56	A	V	LIVRET A	1,350	V	LIVRET A	3,600	A-1	EUR	14 409,33	1 037,26
HABITAT DE L'ILL	2015	X	51761/5107805/Acquis.en VEFA de 16 logts. Rte d'Oberhausberge	C.D.C.	780 000,00	680 389,69	33,72	A	V	LIVRET A	0,550	V	LIVRET A	2,800	A-1	EUR	19 050,91	3 436,92
HABITAT DE L'ILL	2015	X	51762/5107804/Acquis.en VEFA de 16 logts. Rte d'Oberhausberge	C.D.C.	348 900,00	315 048,86	43,72	A	V	LIVRET A	0,550	V	LIVRET A	2,800	A-1	EUR	8 261,90	0,00
HABITAT DE L'ILL	2015	X	51763/5107803/Acquis.en VEFA de 16 logts. Rte d'Oberhausberge	C.D.C.	911 000,00	811 664,32	33,72	A	V	LIVRET A	1,350	V	LIVRET A	3,600	A-1	EUR	29 219,91	1 371,35
HABITAT DE L'ILL	2015	X	51764/5107802/Acquis.en VEFA de 16 logts. Rte d'Oberhausberge	C.D.C.	712 100,00	656 327,97	43,72	A	V	LIVRET A	1,350	V	LIVRET A	3,600	A-1	EUR	20 321,72	0,00
HABITAT DE L'ILL	2015	X	51765/5107885/Acqui.en VEFA 15 logts. Rue de Saales-Marcot Nord-	C.D.C.	689 800,00	601 708,74	33,72	A	V	LIVRET A	0,550	V	LIVRET A	2,800	A-1	EUR	16 847,85	3 039,47
HABITAT DE L'ILL	2015	X	51766/5107884/Acqui.en VEFA 15 logts. Rue de Saales-Marcot Nord-	C.D.C.	311 000,00	280 826,03	43,72	A	V	LIVRET A	0,550	V	LIVRET A	2,800	A-1	EUR	7 364,44	0,00
HABITAT DE L'ILL	2015	X	51767/5107883/Acqui.en VEFA 15 logts. Rue de Saales-Marcot Nord-	C.D.C.	710 000,00	632 581,41	33,72	A	V	LIVRET A	1,350	V	LIVRET A	3,600	A-1	EUR	22 772,93	1 068,78
HABITAT DE L'ILL	2006	P	50585/1358643/Acquis. amelio. 2 logts rue Louis Pasteur a Illkir	C.D.C.	21 576,53	19 162,62	20,99	A	F		1,920	F		0,630	A-1	EUR	120,72	814,80
HABITAT DE L'ILL	2006	X	50586/1056833/Chrg fonc. 2 logts rue Louis Pasteur a Illkirch	C.D.C.	194 000,00	148 712,77	32,31	A	V	LIVRET A	1,758	V	LIVRET A	3,500	A-1	EUR	5 204,95	1 759,55
HABITAT DE L'ILL	2016	X	51750/5070657/Acquis.Parc social public 16 logts.rue du Menuisier	C.D.C.	458 200,00	415 218,77	42,55	A	V	LIVRET A	1,350	V	LIVRET A	3,600	A-1	EUR	13 075,86	0,00
HABITAT DE L'ILL	2013	X	51712/5011320/Acquis. Amél. 3 logts.5 rue Lignée à	C.D.C.	94 000,00	77 590,28	31,89	A	V	LIVRET A	0,550	V	LIVRET A	2,800	A-1	EUR	2 172,53	536,62
HABITAT DE L'ILL	2013	X	51713/5011321/Acquis. Amél. 3 logts.5 rue Lignée à	C.D.C.	41 400,00	35 876,24	41,89	A	V	LIVRET A	0,550	V	LIVRET A	2,800	A-1	EUR	979,17	0,00
HABITAT DE L'ILL	2013	X	51714/5011318/Acquis. Amél. 3 logts.5 rue Lignée à	C.D.C.	64 000,00	54 349,62	31,89	A	V	LIVRET A	1,350	V	LIVRET A	3,600	A-1	EUR	1 956,59	190,93

Désignation du bénéficiaire	Année de mobilisation et profil d'amortissement de l'emprunt (1)		Objet de l'emprunt garanti	Organisme prêteur ou chef de file	Montant initial	Capital restant dû au 01/01/N	Durée résiduelle	Périodicité des remboursements (2)	Taux initial			Taux à la date de vote du budget (6)			Catégorie d'emprunt (7)	Indices ou devises pouvant modifier l'emprunt	Annuité garantie au cours de l'exercice	
	Année	Profil							Taux (3)	Index (4)	Taux actuariel (5)	Taux (3)	Index (4)	Niveau de taux			En intérêts (8)	En capital
HABITAT DE L'ILL	2013	X	51715/5011319/Acquis. Amél. 3 logts.5 rue Lignée à	C.D.C.	86 300,00	76 868,81	41,89	A	V	LIVRET A	1,350	V	LIVRET A	3,600	A-1	EUR	2 460,32	0,00
HABITAT DE L'ILL	2013	X	51716/5011375/Acquis. Amél. 8 logts.5 rue Lignée à	C.D.C.	281 000,00	231 945,27	31,89	A	V	LIVRET A	0,550	V	LIVRET A	2,800	A-1	EUR	6 494,47	1 604,25
HABITAT DE L'ILL	2013	X	51717/5011376/Acquis. Amél. 8 logts.5 rue Lignée à	C.D.C.	91 300,00	79 116,72	41,89	A	V	LIVRET A	0,550	V	LIVRET A	2,800	A-1	EUR	2 160,99	0,00
HABITAT DE L'ILL	2013	X	51718/5011373/Acquis. Amél. 8 logts.5 rue Lignée à	C.D.C.	231 000,00	196 168,18	31,89	A	V	LIVRET A	1,350	V	LIVRET A	3,600	A-1	EUR	7 062,06	689,15
HABITAT DE L'ILL	2013	X	51719/5011374/Acquis. Amél. 8 logts.5 rue Lignée à	C.D.C.	108 800,00	96 907,74	41,89	A	V	LIVRET A	1,350	V	LIVRET A	3,600	A-1	EUR	3 103,91	0,00
HABITAT DE L'ILL	2015	P	51772/DD05063035/Refin.opérat° des acacias 36-38 rue du Rouvoir	ARKEA	1 758 421,69	1 360 315,27	20,39	A	F		1,801	F		1,800	A-1	EUR	24 485,67	53 878,00
HABITAT DE L'ILL	2015	P	51773/DD05062928/Refin.opération 5 rue de Dragon	ARKEA	30 659,32	22 674,28	17,40	A	F		1,781	F		1,780	A-1	EUR	403,60	1 079,73
HABITAT DE L'ILL	2015	X	51735/5046591/Const.Parc social public 4 logts.9 rue Chopin	C.D.C.	74 000,00	60 464,49	31,47	A	V	LIVRET A	0,800	V	LIVRET A	2,800	A-1	EUR	1 693,00	498,63
HABITAT DE L'ILL	2015	X	51736/5046592/Const.Parc social public 4 logts.9 rue Chopin	C.D.C.	19 400,00	16 663,01	41,47	A	V	LIVRET A	0,800	V	LIVRET A	2,800	A-1	EUR	455,38	0,00
HABITAT DE L'ILL	2015	X	51737/5046589/Const.Parc social public 4 logts.9 rue Chopin	C.D.C.	187 000,00	157 375,50	31,47	A	V	LIVRET A	1,600	V	LIVRET A	3,600	A-1	EUR	5 665,52	558,79
HABITAT DE L'ILL	2015	X	51738/5046590/Const.Parc social public 4 logts.9 rue Chopin	C.D.C.	65 500,00	57 728,17	41,47	A	V	LIVRET A	1,600	V	LIVRET A	3,600	A-1	EUR	1 935,36	0,00
HABITAT DE L'ILL	2013	X	51720/1082/5010923/Acquis. en VEFA 20 logts.lotissemnt.Schlossgarten à	C.D.C.	335 000,00	276 518,51	31,89	A	V	LIVRET A	0,550	V	LIVRET A	2,800	A-1	EUR	7 742,52	1 912,43
HABITAT DE L'ILL	2013	X	51721/5010924/Acquis. en VEFA 20 logts.lotissemnt.Schlossgarten à	C.D.C.	230 700,00	199 914,95	41,89	A	V	LIVRET A	0,550	V	LIVRET A	2,800	A-1	EUR	5 460,38	0,00
HABITAT DE L'ILL	2013	X	51722/5010921/Acquis. en VEFA 20 logts.lotissemnt.Schlossgarten à	C.D.C.	584 000,00	495 940,32	31,89	A	V	LIVRET A	1,350	V	LIVRET A	3,600	A-1	EUR	17 853,85	1 742,27
HABITAT DE L'ILL	2013	X	51723/5010922/Acquis. en VEFA 20 logts.lotissemnt.Schlossgarten à	C.D.C.	460 600,00	410 263,88	41,89	A	V	LIVRET A	1,350	V	LIVRET A	3,600	A-1	EUR	13 131,22	0,00
HABITAT DE L'ILL	2015	X	51757/5081083/Const. 32 logts. rue du Port Gentil "La Courtine"	C.D.C.	1 212 000,00	830 070,16	32,98	A	V	LIVRET A	0,550	V	LIVRET A	1,800	A-1	EUR	14 941,26	13 317,70
HABITAT DE L'ILL	2015	X	51758/5081084/Const. 32 logts. rue du Port Gentil "La Courtine"	C.D.C.	295 700,00	263 730,92	42,97	A	V	LIVRET A	0,550	V	LIVRET A	1,800	A-1	EUR	4 747,16	2 457,89
HABITAT DE L'ILL	2015	X	51759/5081081/Const. 32 logts. rue du Port Gentil "La Courtine"	C.D.C.	1 236 500,00	1 088 239,07	32,98	A	V	LIVRET A	1,350	V	LIVRET A	2,600	A-1	EUR	28 294,22	13 864,32
HABITAT DE L'ILL	2015	X	51760/5081082/Const. 32 logts. rue du Port Gentil "La Courtine"	C.D.C.	458 200,00	417 164,38	42,97	A	V	LIVRET A	1,350	V	LIVRET A	2,600	A-1	EUR	10 846,27	2 563,76
HABITAT DE L'ILL	2015	P	51770/DD05062834/Refin. des opérations des cyclades et du 73 rte de	ARKEA	912 067,74	661 984,59	16,40	A	F		1,751	F		1,750	A-1	EUR	11 584,73	33 771,96
HABITAT DE L'ILL	2015	P	51771/DD05063013/Refin.opérat° villas Renouard r Buisnière,Daymos	ARKEA	338 906,53	254 713,82	18,40	A	F		1,781	F		1,780	A-1	EUR	4 533,91	11 384,41

Désignation du bénéficiaire	Année de mobilisation et profil d'amortissement de l'emprunt (1)		Objet de l'emprunt garanti	Organisme prêteur ou chef de file	Montant initial	Capital restant dû au 01/01/N	Durée résiduelle	Périodicité des remboursements (2)	Taux initial			Taux à la date de vote du budget (6)			Catégorie d'emprunt (7)	Indices ou devises pouvant modifier l'emprunt	Annuité garantie au cours de l'exercice	
	Année	Profil							Taux (3)	Index (4)	Taux actuariel (5)	Taux (3)	Index (4)	Niveau de taux			En intérêts (8)	En capital
HABITAT DE L'ILL	2015	P	51751//Cours de l'Illiade Illkirch (substitution 17 prêts	B Postale	378 132,10	109 024,02	3,12	T	F		1,487	F		1,460	A-1	EUR	1 411,64	32 997,64
HABITAT DE L'ILL	2015	P	51752//Espalière Illkirch/Fontaine Holtzheim (RA 17 prêts	B Postale	893 910,38	541 720,37	11,12	T	F		1,810	F		1,790	A-1	EUR	9 403,43	43 867,81
HABITAT DE L'ILL	2015	P	51753//Le Faidherbe Illkirch (substitution de 17 prêts	B Postale	1 186 804,97	746 853,25	12,11	T	F		1,850	F		1,830	A-1	EUR	13 292,08	54 903,16
HABITAT DE L'ILL	2015	P	51754//Vignes T1-2-3-4 Illkirch (substitution de 17 prêts	B Postale	6 858 957,23	904 136,81	1,12	T	F		1,260	F		1,230	A-1	EUR	7 798,27	722 197,25
HABITAT DE L'ILL	2015	P	51755//Espérance Illkirch/Entzheim Geispolsh (RA 17 prêts	B Postale	650 837,67	423 259,05	13,11	T	F		1,880	F		1,860	A-1	EUR	7 675,01	28 440,75
HABITAT DE L'ILL	2015	P	51756//Substitution de 17 prêts en 6 prêts pour un	B Postale	1 980 620,79	1 394 359,28	16,11	T	F		2,010	F		1,960	A-1	EUR	26 790,58	73 613,30
HABITAT DE L'ILL	2016	X	51739/5048918/Const.Parc social public 19 logts.Av. Schanzmatt	C.D.C.	551 000,00	467 888,90	32,56	A	V	LIVRET A	0,549	V	LIVRET A	2,800	A-1	EUR	13 100,88	2 667,21
HABITAT DE L'ILL	2016	X	51740/5048919/Const.Parc social public 19 logts.Av. Schanzmatt	C.D.C.	261 900,00	231 740,77	42,55	A	V	LIVRET A	0,551	V	LIVRET A	2,800	A-1	EUR	6 198,82	0,00
HABITAT DE L'ILL	2016	X	51741/5048916/Const.Parc social public 19 logts.Av. Schanzmatt	C.D.C.	540 000,00	469 959,96	32,56	A	V	LIVRET A	1,350	V	LIVRET A	3,600	A-1	EUR	16 918,56	1 200,19
HABITAT DE L'ILL	2016	X	51742/5048917/Const.Parc social public 19 logts.Av. Schanzmatt	C.D.C.	561 600,00	509 021,08	42,55	A	V	LIVRET A	1,350	V	LIVRET A	3,600	A-1	EUR	16 009,80	0,00
HABITAT DE L'ILL	2016	X	51743/5048026/Acquis.Parc social public 48 logts. rue des Pierres	C.D.C.	1 379 000,00	1 170 703,78	32,56	A	V	LIVRET A	0,551	V	LIVRET A	2,800	A-1	EUR	32 779,71	6 963,61
HABITAT DE L'ILL	2016	X	51744/5048027/Acquis.Parc social public 48 logts. rue des Pierres	C.D.C.	610 600,00	540 286,05	42,55	A	V	LIVRET A	0,551	V	LIVRET A	2,800	A-1	EUR	14 452,07	0,00
HABITAT DE L'ILL	2014	X	51745/5048024/Acquis.Parc social public 48 logts. rue des Pierres	C.D.C.	1 485 000,00	1 292 390,13	32,56	A	V	LIVRET A	1,350	V	LIVRET A	3,600	A-1	EUR	46 526,04	3 300,31
HABITAT DE L'ILL	2013	X	51724/5015916/Const.Parc social public de 1 logt.19A r.chasseurs	C.D.C.	62 000,00	51 452,88	30,81	A	V	LIVRET A	1,600	V	LIVRET A	3,600	A-1	EUR	1 852,30	233,36
HABITAT DE L'ILL	2013	X	51725/5015915/Const.Parc social public de 1 logt.19A r.chasseurs	C.D.C.	106 200,00	93 137,47	40,80	A	V	LIVRET A	1,600	V	LIVRET A	3,600	A-1	EUR	3 035,29	0,00
HABITAT DE L'ILL	2013	X	51726/5015254/Const.Parc social public 3 logts.4sentier pêcheurs	C.D.C.	232 600,00	190 107,90	30,98	A	V	LIVRET A	0,800	V	LIVRET A	1,800	A-1	EUR	3 421,94	3 151,39
HABITAT DE L'ILL	2013	X	51727/5015255/Const.Parc social public 3 logts.4sentier pêcheurs	C.D.C.	41 700,00	35 780,37	40,97	A	V	LIVRET A	0,800	V	LIVRET A	1,800	A-1	EUR	644,05	323,75
HABITAT DE L'ILL	2013	X	51728/5015252/Const.Parc social public 3 logts.4sentier pêcheurs	C.D.C.	19 600,00	16 482,17	30,98	A	V	LIVRET A	1,600	V	LIVRET A	2,600	A-1	EUR	428,53	216,44
HABITAT DE L'ILL	2013	X	51729/5015253/Const.Parc social public 3 logts.4sentier pêcheurs	C.D.C.	10 700,00	9 437,68	40,97	A	V	LIVRET A	1,600	V	LIVRET A	2,600	A-1	EUR	245,38	53,77
HABITAT DE L'ILL	2013	X	51730/1358688/Réhab.Parc social public 16 logts.2à4 rue Kageneck	C.D.C.	193 901,80	151 473,89	11,99	T	V	LIVRET A	0,500	V	LIVRET A	2,550	A-1	EUR	3 740,24	9 175,63
HABITAT DE L'ILL	2013	P	51731/1358689/Réhab.Parc social public 16 logts.2à4 rue Kageneck	C.D.C.	239 572,67	212 770,10	29,80	A	F		1,350	F		0,630	A-1	EUR	1 340,45	9 047,00

Désignation du bénéficiaire	Année de mobilisation et profil d'amortissement de l'emprunt (1)		Objet de l'emprunt garanti	Organisme prêteur ou chef de file	Montant initial	Capital restant dû au 01/01/N	Durée résiduelle	Périodicité des remboursements (2)	Taux initial			Taux à la date de vote du budget (6)			Catégorie d'emprunt (7)	Indices ou devises pouvant modifier l'emprunt	Annuité garantie au cours de l'exercice	
	Année	Profil							Taux (3)	Index (4)	Taux actuariel (5)	Taux (3)	Index (4)	Niveau de taux			En intérêts (8)	En capital
HABITAT DE L'ILL	2013	P	51732/1358692/Réhab.Parc social public 36 logts.1à16 r. Kageneck	C.D.C.	499 827,85	443 908,77	20,99	A	F	1,350	F	0,630	A-1	EUR	2 796,63	18 875,04		
HABITAT DE L'ILL	2013	X	51733/1358691/Réhab.Parc social public 36 logts.1à16 r. Kageneck	C.D.C.	373 260,97	291 587,28	11,99	T	V	LIVRET A	0,500	V	LIVRET A	A-1	EUR	7 199,96	17 663,10	
HABITAT DE L'ILL	2013	X	51734/1358690/Réhab.Parc social public 332 logts.r.Liebermann,	C.D.C.	698 943,00	544 790,68	10,99	T	V	LIVRET A	1,600	V	LIVRET A	A-1	EUR	18 896,91	34 720,71	
HABITAT DE L'ILL	2013	X	51708/1253225/Chrges.fonc.acq.en VEFA 20 logts. Citizen 2	C.D.C.	860 100,00	761 220,64	41,80	A	V	LIVRET A	1,350	V	LIVRET A	A-1	EUR	27 403,94	1 659,27	
HABITAT DE L'ILL	2013	X	51709/1253224/Acq.en VEFA 20 logts. Citizen 2 Av. de Colmar a	C.D.C.	735 280,00	624 264,99	31,81	A	V	LIVRET A	1,350	V	LIVRET A	A-1	EUR	22 473,54	2 216,58	
HABITAT DE L'ILL	2013	X	51710/1253227/Chrges.fonc.acq.en VEFA 13 logts. Citizen 2	C.D.C.	510 350,00	439 706,78	41,80	A	V	LIVRET A	0,550	V	LIVRET A	A-1	EUR	12 311,79	2 186,75	
HABITAT DE L'ILL	2013	X	51711/1253226/Acq.en VEFA 13 logts. Citizen 2 Av. de Colmar a	C.D.C.	1 180 800,00	969 230,47	31,81	A	V	LIVRET A	0,550	V	LIVRET A	A-1	EUR	27 138,45	11 985,11	
HABITAT DE L'ILL	2016	X	51746/5048025/Acqis.Parc social public 48 logts. rue des Pierres	C.D.C.	1 313 700,00	1 190 707,08	42,55	A	V	LIVRET A	1,350	V	LIVRET A	A-1	EUR	37 450,10	0,00	
HABITAT DE L'ILL	2017	X	3304/5165558/Acq. Amél.15 logts.r.Fossé Communal LA GENDARMIRIE	C.D.C.	376 700,00	354 258,07	44,97	A	V	LIVRET A	1,350	V	LIVRET A	A-1	EUR	9 210,71	790,20	
HABITAT DE L'ILL	2017	X	3305/5165564/Acq. Amél.13 logts.r.Fossé Communal LA GENDARMIRIE	C.D.C.	457 000,00	414 698,85	34,98	A	V	LIVRET A	0,550	V	LIVRET A	A-1	EUR	7 464,58	4 887,33	
HABITAT DE L'ILL	2017	X	3306/5165565/Acq. Amél.13 logts.r.Fossé Communal LA GENDARMIRIE	C.D.C.	101 400,00	94 052,80	44,97	A	V	LIVRET A	0,550	V	LIVRET A	A-1	EUR	1 692,95	531,84	
HABITAT DE L'ILL	2017	X	3307/5165562/Acq. Amél.13 logts.r.Fossé Communal LA GENDARMIRIE	C.D.C.	584 000,00	537 533,21	34,98	A	V	LIVRET A	1,350	V	LIVRET A	A-1	EUR	13 975,86	4 457,07	
HABITAT DE L'ILL	2017	X	3308/5165563/Acq. Amél.13 logts.r.Fossé Communal LA GENDARMIRIE	C.D.C.	313 400,00	294 729,17	44,97	A	V	LIVRET A	1,350	V	LIVRET A	A-1	EUR	7 662,96	657,41	
HABITAT DE L'ILL	2018	X	3385/5256502/Acquis. en VEFA de 9 logts.29-31 rte du Rhin	C.D.C.	721 000,00	678 998,07	36,89	A	V	LIVRET A	0,550	V	LIVRET A	A-1	EUR	19 011,95	1 775,10	
HABITAT DE L'ILL	2018	X	3386/5256501/Acquis. en VEFA de 9 logts.29-31 rte du Rhin	C.D.C.	344 000,00	329 200,51	46,88	A	V	LIVRET A	0,550	V	LIVRET A	A-1	EUR	8 145,96	0,00	
HABITAT DE L'ILL	2018	X	3387/5256500/Acquis. en VEFA de 9 logts.29-31 rte du Rhin	C.D.C.	740 000,00	704 336,57	36,89	A	V	LIVRET A	1,350	V	LIVRET A	A-1	EUR	24 849,84	0,00	
HABITAT DE L'ILL	2018	X	3388/5256499/Acquis. en VEFA de 9 logts.29-31 rte du Rhin	C.D.C.	366 500,00	354 371,64	46,88	A	V	LIVRET A	1,350	V	LIVRET A	A-1	EUR	10 459,38	0,00	
HABITAT DE L'ILL	2018	X	3389/5255512/Acquis. en VEFA de 9 logts.29-31 rte du Rhin	C.D.C.	313 000,00	299 742,74	36,89	A	V	LIVRET A	1,860	V	LIVRET A	A-1	EUR	11 527,37	0,00	
HABITAT DE L'ILL	2018	X	3390/5255513/Acquis. en VEFA de 9 logts.29-31 rte du Rhin	C.D.C.	375 800,00	365 466,73	46,88	A	V	LIVRET A	1,860	V	LIVRET A	A-1	EUR	11 990,59	0,00	
HABITAT DE L'ILL	2016	X	51794/5153872/Acquisit° VEFA de 4 logts.14 ter rue d'Or à la	C.D.C.	60 300,00	54 995,32	44,38	A	V	LIVRET A	0,550	V	LIVRET A	A-1	EUR	1 413,87	0,00	
HABITAT DE L'ILL	2016	X	51795/5153869/Acquisit° VEFA de 4 logts.14 ter rue d'Or à la	C.D.C.	171 000,00	154 349,68	34,36	A	V	LIVRET A	1,350	V	LIVRET A	A-1	EUR	5 556,59	129,66	

Désignation du bénéficiaire	Année de mobilisation et profil d'amortissement de l'emprunt (1)		Objet de l'emprunt garanti	Organisme prêteur ou chef de file	Montant initial	Capital restant dû au 01/01/N	Durée résiduelle	Périodicité des remboursements (2)	Taux initial			Taux à la date de vote du budget (6)			Catégorie d'emprunt (7)	Indices ou devises pouvant modifier l'emprunt	Annuité garantie au cours de l'exercice	
	Année	Profil							Taux (3)	Index (4)	Taux actuariel (5)	Taux (3)	Index (4)	Niveau de taux			En intérêts (8)	En capital
HABITAT DE L'ILL	2016	X	51796/5153870/Acquisit° VEFA de 4 logts.14 ter rue d'Or à la	C.D.C.	151 200,00	140 287,23	44,38	A	V	LIVRET A	1,350	V	LIVRET A	3,600	A-1	EUR	4 272,89	0,00
HABITAT DE L'ILL	2016	P	51792/5134056/Portage foncier 12 a et b rue de la Glaciere a	C.D.C.	590 000,00	590 000,00	7,49	A	V	LIVRET A	1,355	V	LIVRET A	3,600	A-1	EUR	21 240,00	0,00
HABITAT DE L'ILL	2018	X	3369/5254066/Constr. de 7 logts 27,29 et 31 rue de Verdun a	C.D.C.	486 000,00	463 235,82	36,72	A	V	LIVRET A	1,350	V	LIVRET A	3,600	A-1	EUR	15 686,36	0,00
HABITAT DE L'ILL	2018	X	3370/5254067/Constr. de 7 logts 27,29 et 31 rue de Verdun a	C.D.C.	285 900,00	276 845,61	46,72	A	V	LIVRET A	1,350	V	LIVRET A	3,600	A-1	EUR	7 762,56	0,00
HABITAT DE L'ILL	2018	X	3371/5254087/Constr.9 logts 15, rue des Vosges et 6, rue Klem	C.D.C.	252 000,00	237 634,31	36,72	A	V	LIVRET A	0,550	V	LIVRET A	2,800	A-1	EUR	6 653,76	307,48
HABITAT DE L'ILL	2018	X	3372/5254086/Constr.9 logts 15, rue des Vosges et 6, rue Klem	C.D.C.	147 900,00	141 727,21	46,72	A	V	LIVRET A	0,550	V	LIVRET A	2,800	A-1	EUR	3 316,24	0,00
HABITAT DE L'ILL	2018	X	3373/5254085/Constr.9 logts 15, rue des Vosges et 6, rue Klem	C.D.C.	356 000,00	339 330,25	36,72	A	V	LIVRET A	1,350	V	LIVRET A	3,600	A-1	EUR	11 485,36	0,00
HABITAT DE L'ILL	2018	X	3374/5254088/Constr.9 logts 15, rue des Vosges et 6, rue Klem	C.D.C.	273 500,00	264 842,55	46,72	A	V	LIVRET A	1,350	V	LIVRET A	3,600	A-1	EUR	7 421,75	0,00
HABITAT DE L'ILL	2018	X	3375/5255206/Acquis.VEFA 8 logts rue Tuilerie Domaine Canotiers	C.D.C.	748 000,00	705 349,02	36,72	A	V	LIVRET A	0,550	V	LIVRET A	2,800	A-1	EUR	19 749,77	922,59
HABITAT DE L'ILL	2018	X	3376/5255205/Acquis.VEFA 8 logts rue Tuilerie Domaine Canotiers	C.D.C.	210 800,00	201 999,12	46,72	A	V	LIVRET A	0,550	V	LIVRET A	2,800	A-1	EUR	4 729,42	0,00
HABITAT DE L'ILL	2018	X	3377/5255208/Acquis.VEFA 8 logts rue Tuilerie Domaine Canotiers	C.D.C.	690 000,00	657 680,49	36,72	A	V	LIVRET A	1,350	V	LIVRET A	3,600	A-1	EUR	22 270,76	0,00
HABITAT DE L'ILL	2018	X	3378/5255207/Acquis.VEFA 8 logts rue Tuilerie Domaine Canotiers	C.D.C.	210 500,00	203 833,52	46,72	A	V	LIVRET A	1,350	V	LIVRET A	3,600	A-1	EUR	5 715,35	0,00
HABITAT DE L'ILL	2018	X	3379/5247089/Acquis.VEFA 10 logts r.Tuilerie Domaine Canotiers	C.D.C.	569 000,00	545 711,81	36,72	A	V	LIVRET A	1,860	V	LIVRET A	4,110	A-1	EUR	20 175,00	0,00
HABITAT DE L'ILL	2018	X	3380/5247088/Acquis.VEFA 10 logts r.Tuilerie Domaine Canotiers	C.D.C.	316 900,00	308 485,16	46,72	A	V	LIVRET A	1,860	V	LIVRET A	4,110	A-1	EUR	9 644,44	0,00
HABITAT DE L'ILL	2018	X	3382/5254069/Constr. 28logts 11 Chemin du Routoir Les Amandiers	C.D.C.	320 100,00	306 735,85	46,72	A	V	LIVRET A	0,550	V	LIVRET A	2,800	A-1	EUR	7 181,63	0,00
HABITAT DE L'ILL	2017	X	3327/5201804/Acquis. En VEFA de 165 logts rue de la Niederbourg	C.D.C.	554 000,00	508 971,69	35,81	A	V	LIVRET A	0,550	V	LIVRET A	2,800	A-1	EUR	14 251,21	1 721,03
HABITAT DE L'ILL	2017	X	3328/5201803/Acquis. En VEFA de 165 logts rue de la Niederbourg	C.D.C.	276 000,00	259 185,12	45,80	A	V	LIVRET A	0,550	V	LIVRET A	2,800	A-1	EUR	6 535,69	0,00
HABITAT DE L'ILL	2017	X	3329/5201802/Acquis. En VEFA de 165 logts rue de la Niederbourg	C.D.C.	940 000,00	875 887,18	35,81	A	V	LIVRET A	1,350	V	LIVRET A	3,600	A-1	EUR	31 531,94	33,76
HABITAT DE L'ILL	2017	X	3330/5201805/Acquis. En VEFA de 165 logts rue de la Niederbourg	C.D.C.	585 600,00	557 510,47	45,80	A	V	LIVRET A	1,350	V	LIVRET A	3,600	A-1	EUR	16 712,02	0,00
HABITAT DE L'ILL	2013	X	51788/5005356/Constr. de logts "Le Safran" allée Bohrie à	C.D.C.	1 210 000,00	1 027 547,58	31,81	A	V	LIVRET A	1,350	V	LIVRET A	3,600	A-1	EUR	36 991,71	3 609,85
HABITAT DE L'ILL	2013	X	51789/5005357/Constr. de logts "Le Safran" allée Bohrie a	C.D.C.	524 000,00	466 735,27	29,3	A	V	LIVRET A	1,350	V	LIVRET A	3,600	A-1	EUR	14 938,69	0,00

Désignation du bénéficiaire	Année de mobilisation et profil d'amortissement de l'emprunt (1)		Objet de l'emprunt garanti	Organisme prêteur ou chef de file	Montant initial	Capital restant dû au 01/01/N	Durée résiduelle	Périodicité des remboursements (2)	Taux initial			Taux à la date de vote du budget (6)			Catégorie d'emprunt (7)	Indices ou devises pouvant modifier l'emprunt	Annuité garantie au cours de l'exercice	
	Année	Profil							Taux (3)	Index (4)	Taux actuariel (5)	Taux (3)	Index (4)	Niveau de taux			En intérêts (8)	En capital
HABITAT DE L'ILL	2013	X	51790/5005366/Constr. de logts "Le Safran" allée Bohrie a	C.D.C.	747 000,00	616 594,76	31,81	A	V	LIVRET A	0,550	V	LIVRET A	2,800	A-1	EUR	17 264,65	4 264,68
HABITAT DE L'ILL	2013	X	51791/5005367/Constr. de logts "Le Safran" allée Bohrie à	C.D.C.	213 300,00	184 836,78	41,80	A	V	LIVRET A	0,550	V	LIVRET A	2,800	A-1	EUR	5 048,62	0,00
HABITAT DE L'ILL	2016	X	51784/5139463/Acquist* en VEFA 35 logts.rue du Corbusier à	C.D.C.	1 848 000,00	1 501 308,69	34,47	A	V	LIVRET A	0,550	V	LIVRET A	2,800	A-1	EUR	42 036,64	6 294,18
HABITAT DE L'ILL	2016	X	51785/5139465/Acquist* en VEFA 35 logts.rue du Corbusier à	C.D.C.	813 600,00	742 026,42	44,47	A	V	LIVRET A	0,550	V	LIVRET A	2,800	A-1	EUR	19 076,75	0,00
HABITAT DE L'ILL	2016	X	51786/5139464/Acquist* en VEFA 35 logts.rue du Corbusier à	C.D.C.	1 667 000,00	1 504 683,86	34,47	A	V	LIVRET A	1,350	V	LIVRET A	3,600	A-1	EUR	54 168,62	1 263,98
HABITAT DE L'ILL	2016	X	51787/5139466/Acquist* en VEFA 35 logts.rue du Corbusier à	C.D.C.	1 421 800,00	1 319 182,47	44,47	A	V	LIVRET A	1,350	V	LIVRET A	3,600	A-1	EUR	40 179,87	0,00
HABITAT DE L'ILL	2015	X	3309/5090440/Constr. résidence personnes âgées non dépendantes	C.D.C.	266 400,00	241 410,46	42,80	A	V	LIVRET A	1,350	V	LIVRET A	3,600	A-1	EUR	7 602,38	0,00
HABITAT DE L'ILL	2015	X	3310/5090439/Constr. résidence personnes âgées non dépendantes	C.D.C.	505 000,00	439 414,93	32,81	A	V	LIVRET A	1,350	V	LIVRET A	3,600	A-1	EUR	15 818,94	1 138,73
HABITAT DE L'ILL	2017	X	3311/5196409/Constr. résidence personnes âgées non dépendantes	C.D.C.	109 400,00	100 831,75	43,80	A	V	LIVRET A	1,350	V	LIVRET A	3,600	A-1	EUR	3 122,03	0,00
HABITAT DE L'ILL	2017	X	3312/5196408/Constr. résidence personnes âgées non dépendantes	C.D.C.	235 000,00	209 375,53	33,81	A	V	LIVRET A	1,350	V	LIVRET A	3,600	A-1	EUR	7 537,52	353,75
HABITAT DE L'ILL	2017	C	3313/16153990/Réhabilitation de 319 logts.2à30 rue des Roseaux	Crédit Coopératif	1 422 094,00	782 151,61	8,15	T	F		1,121	F		1,100	A-1	EUR	8 212,60	94 806,28
HABITAT DE L'ILL	2017	P	3314/DD09247739/Refinancement des emprunts N° 51617-51612-50568	ARKEA	1 874 552,14	1 381 997,86	16,12	T	F		1,337	F		1,320	A-1	EUR	17 863,40	76 769,36
HABITAT DE L'ILL	2017	P	3315//Refin. emprunts N° 51602-51609-50570-50573-50576	ARKEA	9 750 688,86	7 914 932,07	23,14	T	F		1,330	F		1,470	A-1	EUR	114 768,08	287 760,32
HABITAT DE L'ILL	2018	X	3344/5218880/Const. 40 logts Allée Rene Dumont "Les Prairies du	C.D.C.	1 458 000,00	1 356 199,50	35,98	A	V	LIVRET A	0,550	V	LIVRET A	1,800	A-1	EUR	24 411,59	16 703,62
HABITAT DE L'ILL	2018	X	3345/5218881/Const. 40 logts Allée René Dumont "Les Prairies du	C.D.C.	702 200,00	663 736,43	45,97	A	V	LIVRET A	0,550	V	LIVRET A	1,800	A-1	EUR	11 947,25	4 316,92
HABITAT DE L'ILL	2018	X	3346/5218878/Const. 40 logts Allée Rene Dumont "Les Prairies du	C.D.C.	2 828 000,00	2 658 888,08	35,98	A	V	LIVRET A	1,350	V	LIVRET A	2,600	A-1	EUR	69 131,09	23 772,17
HABITAT DE L'ILL	2018	X	3347/5218879/Const. 40 logts Allée René Dumont "Les Prairies du	C.D.C.	1 566 500,00	1 496 192,82	45,97	A	V	LIVRET A	1,350	V	LIVRET A	2,600	A-1	EUR	38 901,01	4 833,30
HABITAT DE L'ILL	2018	X	3348/5216663/Acquis. en VEFA de 5 logts 9 Av. de Strasbourg à I	C.D.C.	87 000,00	80 925,49	35,98	A	V	LIVRET A	0,550	V	LIVRET A	1,800	A-1	EUR	1 456,66	996,72
HABITAT DE L'ILL	2018	X	3349/5216661/Acquis. en VEFA de 5 logts 9 Av. de Strasbourg à I	C.D.C.	48 600,00	45 937,90	45,97	A	V	LIVRET A	0,550	V	LIVRET A	1,800	A-1	EUR	826,88	298,78
HABITAT DE L'ILL	2018	X	3350/5216662/Acquis. en VEFA de 5 logts 9 Av. de Strasbourg a	C.D.C.	177 000,00	166 415,55	35,98	A	V	LIVRET A	1,350	V	LIVRET A	2,600	A-1	EUR	4 326,81	1 487,86
HABITAT DE L'ILL	2018	X	3351/5216664/Acquis. en VEFA de 5 logts 9 Av. de Strasbourg a	C.D.C.	107 900,00	103 057,28	45,97	A	V	LIVRET A	1,350	V	LIVRET A	2,600	A-1	EUR	2 679,49	332,92

Désignation du bénéficiaire	Année de mobilisation et profil d'amortissement de l'emprunt (1)		Objet de l'emprunt garanti	Organisme prêteur ou chef de file	Montant initial	Capital restant dû au 01/01/N	Durée résiduelle	Périodicité des remboursements (2)	Taux initial			Taux à la date de vote du budget (6)			Catégorie d'emprunt (7)	Indices ou devises pouvant modifier l'emprunt	Annuité garantie au cours de l'exercice	
	Année	Profil							Taux (3)	Index (4)	Taux actuariel (5)	Taux (3)	Index (4)	Niveau de taux			En intérêts (8)	En capital
HABITAT DE L'ILL	2018	X	3352/5216658/Acquis. en VEFA de 7 logts 74 Av. de Strasbourg à	C.D.C.	80 000,00	74 414,25	35,98	A	V	LIVRET A	0,550	V	LIVRET A	1,800	A-1	EUR	1 339,46	916,52
HABITAT DE L'ILL	2018	X	3356/5211143/Acquis. en VEFA de 3 logts 76 Av. de Strasbourg à	C.D.C.	127 000,00	144,83	35,98	A	V	LIVRET A	1,860	V	LIVRET A	3,110	A-1	EUR	3 736,51	839,59
HABITAT DE L'ILL	2018	X	3357/5211144/Acquis. en VEFA de 3 logts 76 Av. de Strasbourg à	C.D.C.	96 000,00	90 818,14	35,98	A	V	LIVRET A	1,860	V	LIVRET A	3,110	A-1	EUR	2 824,45	634,65
HABITAT DE L'ILL	2018	X	3358/5211145/Acquis. en VEFA de 3 logts 76 Av. de Strasbourg à	C.D.C.	115 700,00	111 153,11	45,97	A	V	LIVRET A	1,860	V	LIVRET A	3,110	A-1	EUR	3 456,86	154,93
HABITAT DE L'ILL	2014	P	3325/MSA/Constr. résidence personnes âgées non dépendantes	MSA Mutualité Sociale Agricole	100 000,00	10 339,60	0,64	A	F		0,750	F		0,750	A-1	EUR	77,50	10 339,60
HABITAT DE L'ILL	2014	P	3326/CARSAT/Constr. résidence personnes âgées non dépendantes	CARSAT	1 107 120,00	664 272,00	0,58	A	F		0,000	F		0,000	A-1	EUR	0,00	664 272,00
HABITAT DE L'ILL	2018	X	3353/5216657/Acquis. en VEFA de 7 logts 74 Av. de Strasbourg à	C.D.C.	47 700,00	45 087,20	45,97	A	V	LIVRET A	0,550	V	LIVRET A	1,800	A-1	EUR	811,56	293,25
HABITAT DE L'ILL	2018	X	3354/5216659/Acquis. en VEFA de 7 logts 74 Av. de Strasbourg à	C.D.C.	336 000,00	315 907,51	35,98	A	V	LIVRET A	1,350	V	LIVRET A	2,600	A-1	EUR	8 213,59	2 824,42
HABITAT DE L'ILL	2018	X	3355/5216660/Acquis. en VEFA de 7 logts 74 Av. de Strasbourg à	C.D.C.	207 300,00	197 996,03	45,97	A	V	LIVRET A	1,350	V	LIVRET A	2,600	A-1	EUR	5 147,89	639,61
HABITAT DE L'ILL	2016	X	51798/5153876/Acquisit° améliorat° 6 logts. 2b rue Gén.de Gaulle	C.D.C.	111 400,00	100 591,69	43,89	A	V	LIVRET A	0,550	V	LIVRET A	2,800	A-1	EUR	2 637,94	0,00
HABITAT DE L'ILL	2016	X	51799/5153873/Acquisit° améliorat° 6 logts. 2b rue Gén.de Gaulle	C.D.C.	422 000,00	375 985,00	33,89	A	V	LIVRET A	1,350	V	LIVRET A	3,600	A-1	EUR	13 535,46	635,25
HABITAT DE L'ILL	2016	X	3300/5153875/Acquisit° améliorat° 6 logts. 2b rue Gén.de Gaulle	C.D.C.	232 400,00	214 510,37	43,89	A	V	LIVRET A	1,350	V	LIVRET A	3,600	A-1	EUR	6 328,82	0,00
HABITAT DE L'ILL	2016	X	51797/5153874/Acquisit° améliorat° 6 logts. 2b rue Gén.de Gaulle	C.D.C.	178 000,00	155 268,42	33,89	A	V	LIVRET A	0,550	V	LIVRET A	2,800	A-1	EUR	4 347,52	784,32
HABITAT DE L'ILL	2018	X	3332/5208308/Const. 12 logts impasse Lignée/Chemin Rural à	C.D.C.	529 000,00	492 064,14	35,98	A	V	LIVRET A	0,550	V	LIVRET A	1,800	A-1	EUR	8 857,16	6 060,50
HABITAT DE L'ILL	2018	X	3333/5208305/Const. 12 logts impasse Lignée/Chemin Rural à	C.D.C.	170 800,00	161 444,30	45,97	A	V	LIVRET A	0,550	V	LIVRET A	1,800	A-1	EUR	2 905,99	1 050,03
HABITAT DE L'ILL	2018	X	3334/5208306/Const. 12 logts impasse Lignée/Chemin Rural a	C.D.C.	1 044 000,00	981 569,73	35,98	A	V	LIVRET A	1,350	V	LIVRET A	2,600	A-1	EUR	25 520,82	8 775,86
HABITAT DE L'ILL	2018	X	3335/5208307/Const. 12 logts impasse Lignée/Chemin Rural à	C.D.C.	369 600,00	353 011,73	45,97	A	V	LIVRET A	1,350	V	LIVRET A	2,600	A-1	EUR	9 178,30	1 140,37
HABITAT DE L'ILL	2018	X	3383/5254070/Constr. 28logts 11 Chemin du Routoir Les Amandiers	C.D.C.	1 748 000,00	1 666 123,90	36,72	A	V	LIVRET A	1,350	V	LIVRET A	3,600	A-1	EUR	56 419,27	0,00
HABITAT DE L'ILL	2018	X	3384/5254071/Constr. 28logts 11 Chemin du Routoir Les Amandiers	C.D.C.	561 300,00	543 523,78	46,72	A	V	LIVRET A	1,350	V	LIVRET A	3,600	A-1	EUR	15 240,02	0,00
HABITAT DE L'ILL	2016	X	51774/5119688/Const. 15 logts. Impasse Quinta Florentina à	C.D.C.	571 000,00	470 877,08	34,35	A	V	LIVRET A	0,551	V	LIVRET A	2,800	A-1	EUR	13 184,56	1 974,13

Désignation du bénéficiaire	Année de mobilisation et profil d'amortissement de l'emprunt (1)		Objet de l'emprunt garanti	Organisme prêteur ou chef de file	Montant initial	Capital restant dû au 01/01/N	Durée résiduelle	Périodicité des remboursements (2)	Taux initial			Taux à la date de vote du budget (6)			Catégorie d'emprunt (7)	Indices ou devises pouvant modifier l'emprunt	Annuité garantie au cours de l'exercice	
	Année	Profil							Taux (3)	Index (4)	Taux actuariel (5)	Taux (3)	Index (4)	Niveau de taux			En intérêts (8)	En capital
HABITAT DE L'ILL	2016	X	51775/5119686/Const. 15 logts. Impasse Quinta Florentina à	C.D.C.	86 600,00	78 981,68	44,22	A	V	LIVRET A	0,551	V	LIVRET A	2,800	A-1	EUR	2 030,54	0,00
HABITAT DE L'ILL	2016	X	51776/5119685/Const. 15 logts. Impasse Quinta Florentina à	C.D.C.	930 000,00	756 403,75	34,22	A	V	LIVRET A	1,350	V	LIVRET A	3,600	A-1	EUR	27 230,54	635,40
HABITAT DE L'ILL	2016	X	51777/5119687/Const. 15 logts. Impasse Quinta Florentina a	C.D.C.	174 400,00	161 812,78	44,13	A	V	LIVRET A	1,350	V	LIVRET A	3,600	A-1	EUR	4 928,52	0,00
HABITAT DE L'ILL	2016	X	51778/5133653/Const. 13 logts. rue de la Victoire "l'origine des	C.D.C.	385 000,00	341 408,06	34,22	A	V	LIVRET A	0,551	V	LIVRET A	2,800	A-1	EUR	9 559,43	1 431,34
HABITAT DE L'ILL	2016	X	51779/5133656/Const. 13 logts. rue de la Victoire "l'origine des	C.D.C.	102 000,00	93 026,90	44,22	A	V	LIVRET A	0,550	V	LIVRET A	2,800	A-1	EUR	2 391,63	0,00
HABITAT DE L'ILL	2016	P	51782/1358693/Rehab. De 22 logts. 46 a et b rte de Burkel a	C.D.C.	350 459,74	311 251,47	20,99	A	F		1,350	F	0,630	A-1	EUR	1 960,88	13 234,45	
HABITAT DE L'ILL	2015	X	51768/5107882/Acqui.en VEFA 15 logts. Rue de Saales-Marcot Nord-	C.D.C.	606 500,00	558 998,62	43,72	A	V	LIVRET A	1,350	V	LIVRET A	3,600	A-1	EUR	17 308,14	0,00
HABITAT DE L'ILL	2016	X	51780/5133655/Const. 13 logts. rue de la Victoire "l'origine des	C.D.C.	578 000,00	521 720,03	34,22	A	V	LIVRET A	1,350	V	LIVRET A	3,600	A-1	EUR	18 781,92	438,26
HABITAT DE L'ILL	2016	X	51781/5133654/Const. 13 logts. rue de la Victoire "l'origine des	C.D.C.	233 800,00	216 925,63	44,22	A	V	LIVRET A	1,350	V	LIVRET A	3,600	A-1	EUR	6 607,16	0,00
HABITAT DE L'ILL	2016	X	51783/5123455/Réhab. De 22 logts. 46 a et b rte de Burkel à	C.D.C.	361 000,00	216 599,98	7,99	A	V	LIVRET A	0,040	V	LIVRET A	1,250	A-1	EUR	2 707,50	21 660,00
HABITAT DE L'ILL	2018	X	3359/5244834/Acquis. VEFA de 9 logts 41-43 rue Gal de Gaulle	C.D.C.	143 000,00	134 846,14	36,72	A	V	LIVRET A	0,550	V	LIVRET A	2,800	A-1	EUR	3 775,69	176,38
HABITAT DE L'ILL	2018	X	3360/5244833/Acquis. VEFA de 9 logts 41-43 rue Gal de Gaulle	C.D.C.	112 000,00	107 324,01	46,72	A	V	LIVRET A	0,550	V	LIVRET A	2,800	A-1	EUR	2 512,78	0,00
HABITAT DE L'ILL	2018	X	3361/5244832/Acquis. VEFA de 9 logts 41-43 rue Gal de Gaulle	C.D.C.	667 500,00	636 234,38	36,72	A	V	LIVRET A	1,350	V	LIVRET A	3,600	A-1	EUR	21 544,54	0,00
HABITAT DE L'ILL	2018	X	3362/5244835/Acquis. VEFA de 9 logts 41-43 rue Gal de Gaulle	C.D.C.	383 000,00	370 870,50	46,72	A	V	LIVRET A	1,350	V	LIVRET A	3,600	A-1	EUR	10 398,95	0,00
HABITAT DE L'ILL	2018	X	3363/5254075/Acquis. Amel. 5 logts 4 r. Markstein a Reichstett	C.D.C.	381 000,00	355 746,15	36,22	A	V	LIVRET A	0,550	V	LIVRET A	2,800	A-1	EUR	9 960,90	465,31
HABITAT DE L'ILL	2018	X	3365/5254073/Acquis. Amel. 5 logts 4 r. Markstein a Reichstett	C.D.C.	506 000,00	477 598,25	36,22	A	V	LIVRET A	1,350	V	LIVRET A	3,600	A-1	EUR	16 172,71	0,00
HABITAT DE L'ILL	2018	X	3366/5254076/Acquis. Amel. 5 logts 4 r. Markstein a Reichstett	C.D.C.	287 600,00	275 777,44	46,21	A	V	LIVRET A	1,350	V	LIVRET A	3,600	A-1	EUR	7 732,60	0,00
HABITAT DE L'ILL	2018	X	3367/5254068/Constr. de 7 logts 27,29 et 31 rue de Verdun a	C.D.C.	164 000,00	154 648,71	36,72	A	V	LIVRET A	0,550	V	LIVRET A	2,800	A-1	EUR	4 330,16	202,28
HABITAT DE L'ILL	2018	X	3368/5254065/Constr. de 7 logts 27,29 et 31 rue de Verdun a	C.D.C.	124 400,00	119 206,30	46,72	A	V	LIVRET A	0,550	V	LIVRET A	2,800	A-1	EUR	2 790,98	0,00
HABITAT DE L'ILL	2017	X	3301/5165560/Acq. Amél.15 logts.r.Fossé Communal LA GENDARMIRIE	C.D.C.	198 000,00	179 672,60	34,98	A	V	LIVRET A	0,550	V	LIVRET A	1,800	A-1	EUR	3 234,10	2 117,49
HABITAT DE L'ILL	2017	X	3302/5165561/Acq. Amél.15 logts.r.Fossé Communal LA GENDARMIRIE	C.D.C.	93 700,00	86 910,70	44,87	A	V	LIVRET A	0,550	V	LIVRET A	1,800	A-1	EUR	1 564,40	605,85

Désignation du bénéficiaire	Année de mobilisation et profil d'amortissement de l'emprunt (1)		Objet de l'emprunt garanti	Organisme prêteur ou chef de file	Montant initial	Capital restant dû au 01/01/N	Durée résiduelle	Périodicité des remboursements (2)	Taux initial			Taux à la date de vote du budget (6)			Catégorie d'emprunt (7)	Indices ou devises pouvant modifier l'emprunt	Annuité garantie au cours de l'exercice	
	Année	Profil							Taux (3)	Index (4)	Taux actuariel (5)	Taux (3)	Index (4)	Niveau de taux			En intérêts (8)	En capital
HABITAT DE L'ILL	2017	X	3303/5165557/Acq. Amél.15 logts.r.Fossé Communal LA GENDARMIRIE	C.D.C.	789 000,00	726 222,08	34,98	A	V	LIVRET A	1,350	V	LIVRET A	2,600	A-1	EUR	18 881,77	7 037,59
HABITAT DE L'ILL	2022	X	3453/5459668/Const. de 11 logts 28 route du Neuhof à Illkirch	C.D.C.	315 000,00	315 000,00	39,97	A	V	LIVRET A	0,300	V	LIVRET A	0,000	A-1	EUR	0,00	0,00
HABITAT DE L'ILL	2022	X	3454/5459669/Const. de 11 logts 28 route du Neuhof à Illkirch	C.D.C.	128 400,00	128 400,00	49,97	A	V	LIVRET A	0,300	V	LIVRET A	0,000	A-1	EUR	0,00	0,00
HABITAT DE L'ILL	2022	X	3455/5459665/Const. de 11 logts 28 route du Neuhof à Illkirch	C.D.C.	395 000,00	395 000,00	39,97	A	V	LIVRET A	1,600	V	LIVRET A	0,000	A-1	EUR	0,00	0,00
HABITAT DE L'ILL	2022	X	3456/5459666/Const. de 11 logts 28 route du Neuhof à Illkirch	C.D.C.	104 100,00	104 100,00	49,97	A	V	LIVRET A	1,600	V	LIVRET A	0,000	A-1	EUR	0,00	0,00
HABITAT DE L'ILL	2022	X	3457/5459667/Const. de 11 logts 28 route du Neuhof à Illkirch	C.D.C.	165 000,00	165 000,00	13,99	A	F		0,500	F		0,500	A-1	EUR	825,00	10 620,12
HABITAT DE L'ILL	2022	X	3458/5459661/Const. de 7 logts 28 route du Neuhof à Illkirch	C.D.C.	482 000,00	482 000,00	39,97	A	V	LIVRET A	3,600	V	LIVRET A	0,000	A-1	EUR	0,00	0,00
HABITAT DE L'ILL	2022	X	3459/5459662/Const. de 7 logts 28 route du Neuhof à Illkirch	C.D.C.	157 400,00	157 400,00	49,97	A	V	LIVRET A	1,600	V	LIVRET A	0,000	A-1	EUR	0,00	0,00
HABITAT DE L'ILL	2022	X	3460/5459663/Const. de 7 logts 28 route du Neuhof à Illkirch	C.D.C.	105 000,00	105 000,00	13,99	A	F		0,500	F		0,500	A-1	EUR	525,00	6 758,26
HABITAT DE L'ILL	2022	X	3461/5461596/Const. de 2 logts 28 route du Neuhof à Illkirch	C.D.C.	9 500,00	9 500,00	39,97	A	V	LIVRET A	2,010	V	LIVRET A	0,000	A-1	EUR	0,00	0,00
HABITAT DE L'ILL	2022	X	3462/5461594/Const. de 2 logts 28 route du Neuhof à Illkirch	C.D.C.	84 000,00	84 000,00	39,97	A	V	LIVRET A	2,010	V	LIVRET A	0,000	A-1	EUR	0,00	0,00
HABITAT DE L'ILL	2022	X	3463/5461595/Const. de 2 logts 28 route du Neuhof à Illkirch	C.D.C.	33 300,00	33 300,00	49,97	A	V	LIVRET A	2,010	V	LIVRET A	0,000	A-1	EUR	0,00	0,00
HABITAT DE L'ILL	2021	X	3436/5403647/Acquis. en VEFA de 74 logts. 156 rte de Lyon à	C.D.C.	1 158 725,00	1 158 725,00	38,97	A	V	LIVRET A	0,300	V	LIVRET A	1,800	A-1	EUR	20 857,05	10 387,68
HABITAT DE L'ILL	2021	X	3437/5403648/Acquis. en VEFA de 74 logts. 156 rte de Lyon à	C.D.C.	1 181 123,00	1 181 123,00	48,97	A	V	LIVRET A	0,300	V	LIVRET A	1,800	A-1	EUR	21 260,21	4 594,52
HABITAT DE L'ILL	2021	X	3438/5403645/Acquis. en VEFA de 74 logts. 156 rte de Lyon à	C.D.C.	2 308 230,00	2 308 230,00	38,97	A	V	LIVRET A	1,100	V	LIVRET A	2,600	A-1	EUR	60 013,98	12 689,72
HABITAT DE L'ILL	2021	X	3439/5403646/Acquis. en VEFA de 74 logts. 156 rte de Lyon à	C.D.C.	1 877 068,00	1 877 068,00	48,97	A	V	LIVRET A	1,100	V	LIVRET A	2,600	A-1	EUR	48 803,77	931,21
HABITAT DE L'ILL	2022	X	3464/5461597/Const. de 2 logts 28 route du Neuhof à Illkirch	C.D.C.	30 000,00	30 000,00	14,00	A	F		0,500	F		0,500	A-1	EUR	150,00	1 930,93
HABITAT DE L'ILL	2021	X	3440/5403649/Acquis. en VEFA de 74 logts. 156 rte de Lyon à	C.D.C.	1 110 000,00	1 075 968,29	27,98	A	F		0,570	F		0,570	A-1	EUR	6 133,02	34 225,69
HABITAT DE L'ILL	2021	X	3444/5403624/Acquis. en VEFA de 10 logts. 156 rte de Lyon à	C.D.C.	150 000,00	145 401,12	27,98	A	F		0,570	F		0,570	A-1	EUR	828,79	4 625,09
HABITAT DE L'ILL	2021	X	3441/5403623/Acquis. en VEFA de 10 logts. 156 rte de Lyon à	C.D.C.	268 690,00	268 690,00	38,97	A	V	LIVRET A	1,560	V	LIVRET A	3,060	A-1	EUR	8 221,91	992,40
HABITAT DE L'ILL	2021	X	3442/5403625/Acquis. en VEFA de 10 logts. 156 rte de Lyon à	C.D.C.	371 013,00	371 013,00	38,97	A	V	LIVRET A	1,560	V	LIVRET A	3,060	A-1	EUR	11 353,00	1 370,32

Désignation du bénéficiaire	Année de mobilisation et profil d'amortissement de l'emprunt (1)		Objet de l'emprunt garanti	Organisme prêteur ou chef de file	Montant initial	Capital restant dû au 01/01/N	Durée résiduelle	Périodicité des remboursements (2)	Taux initial			Taux à la date de vote du budget (6)			Catégorie d'emprunt (7)	Indices ou devises pouvant modifier l'emprunt	Annuité garantie au cours de l'exercice	
	Année	Profil							Taux (3)	Index (4)	Taux actuariel (5)	Taux (3)	Index (4)	Niveau de taux			En intérêts (8)	En capital
HABITAT DE L'ILL	2021	X	3443/5403626/Acquis. en VEFA de 10 logts. 156 rte de Lyon à	C.D.C.	450 113,00	450 113,00	48,97	A	V	LIVRET A	1,560	V	LIVRET A	3,060	A-1	EUR	13 224,08	0,00
HABITAT DE L'ILL	2016	X	51793/5153871/Acquisit° VEFA de 4 logts.14 ter rue d'Or à la	C.D.C.	112 000,00	99 318,70	34,39	A	V	LIVRET A	0,550	V	LIVRET A	2,800	A-1	EUR	2 780,92	416,39
HABITAT DE L'ILL	2018	X	3364/5254074/Acquis. Amel. 5 logts 4 r. Markstein a Reichstett	C.D.C.	191 200,00	181 417,64	46,21	A	V	LIVRET A	0,550	V	LIVRET A	2,800	A-1	EUR	4 247,54	0,00
HABITAT DE L'ILL	2018	X	3381/5254072/Constr. 28logts 11 Chemin du Routoir Les Amandiers	C.D.C.	1 285 000,00	1 211 729,28	36,72	A	V	LIVRET A	0,550	V	LIVRET A	2,800	A-1	EUR	33 928,42	1 584,93
HABITAT DE L'ILL	2020	P	3405/A92190AT/Financ. PSLA "Les Limiades" 39 logts Ecoquartier	Crédit Coopératif	5 512 000,00	4 884 564,02	0,00	T	F		0,000	F		0,700	A-1	EUR	8 547,99	4 884 564,02
HABITAT DE L'ILL	2022	X	3465//Const. .10 logts Hab. part.senior 23 rue Lunéville	CARSAT	385 500,00	366 225,00	18,82	A	F		0,500	F		0,000	A-1	EUR	0,00	19 275,00
HABITAT DE L'ILL	2022	X	3466/5468184/Const. de 60 logts 5 rue du Eugénie Brazier	C.D.C.	1 622 500,00	1 587 921,29	38,39	A	V	LIVRET A	0,800	V	LIVRET A	2,800	A-1	EUR	44 461,79	4 040,54
HABITAT DE L'ILL	2022	X	3467/5468183/Const. de 60 logts 5 rue du Eugénie Brazier	C.D.C.	344 800,00	339 164,31	48,38	A	V	LIVRET A	0,800	V	LIVRET A	2,800	A-1	EUR	8 560,64	0,00
HABITAT DE L'ILL	2019	X	3393/5284912/Constr.16 logts rue des Fusiliers Marins "Domaine	C.D.C.	89 600,00	83 661,03	36,14	A	V	LIVRET A	0,550	V	LIVRET A	2,800	A-1	EUR	2 342,51	109,43
HABITAT DE L'ILL	2019	X	3394/5284911/Constr.16 logts rue des Fusiliers Marins "Domaine	C.D.C.	133 700,00	126 195,43	36,14	A	V	LIVRET A	1,350	V	LIVRET A	3,600	A-1	EUR	4 273,30	0,00
HABITAT DE L'ILL	2018	X	3336/5217578/Const.16 logts r. Fusiliers Marins Domaine Frénaie	C.D.C.	662 400,00	616 149,90	35,98	A	V	LIVRET A	0,550	V	LIVRET A	1,800	A-1	EUR	11 090,70	7 588,80
HABITAT DE L'ILL	2018	X	3337/5217576/Const.16 logts r. Fusiliers Marins Domaine Frénaie	C.D.C.	292 000,00	276 005,47	45,97	A	V	LIVRET A	0,550	V	LIVRET A	1,800	A-1	EUR	4 968,10	1 795,13
HABITAT DE L'ILL	2018	X	3338/5217577/Const.16 logts r. Fusiliers Marins Domaine Frennaie	C.D.C.	1 085 300,00	1 020 400,01	35,98	A	V	LIVRET A	1,350	V	LIVRET A	2,600	A-1	EUR	26 530,40	9 123,03
HABITAT DE L'ILL	2018	X	3339/5217579/Const.16 logts r. Fusiliers Marins Domaine Frénaie	C.D.C.	602 100,00	575 076,74	45,97	A	V	LIVRET A	1,350	V	LIVRET A	2,600	A-1	EUR	14 951,99	1 857,73
HABITAT DE L'ILL	2018	X	3340/5216193/Acquis.VEFA de 8 logts 28 rue des Jardins "Les	C.D.C.	310 000,00	284 803,65	35,89	A	V	LIVRET A	0,550	V	LIVRET A	2,800	A-1	EUR	7 974,50	963,03
HABITAT DE L'ILL	2018	X	3341/5216191/Acquis.VEFA de 8 logts 28 rue des Jardins "Les	C.D.C.	162 900,00	152 975,56	45,88	A	V	LIVRET A	0,550	V	LIVRET A	2,800	A-1	EUR	3 857,48	0,00
HABITAT DE L'ILL	2018	X	3342/5216192/Acquis.VEFA de 8 logts 28 rue des Jardins "Les	C.D.C.	374 000,00	348 491,29	35,89	A	V	LIVRET A	1,350	V	LIVRET A	3,600	A-1	EUR	12 545,69	13,43
HABITAT DE L'ILL	2018	X	3343/5216194/Acquis.VEFA de 8 logts 28 rue des Jardins "Les	C.D.C.	290 100,00	276 184,75	45,88	A	V	LIVRET A	1,350	V	LIVRET A	3,600	A-1	EUR	8 278,96	0,00
HABITAT DE L'ILL	2017	X	3316/5165570/Acq. amél. de 3 logts.12 rue du Gén. Leclerc	C.D.C.	81 400,00	75 501,95	44,97	A	V	LIVRET A	0,550	V	LIVRET A	1,800	A-1	EUR	1 359,04	526,32
HABITAT DE L'ILL	2017	X	3317/5165571/Acq. amél. de 3 logts.12 rue du Gén. Leclerc	C.D.C.	164 000,00	148 819,73	34,98	A	V	LIVRET A	0,550	V	LIVRET A	1,800	A-1	EUR	2 678,75	1 945,99
HABITAT DE L'ILL	2017	X	3320/5165574/Acq. amél. de 3 logts.12 rue du Gén. Leclerc	C.D.C.	48 000,00	35 200,00	29,8	A	V	LIVRET A	0,000	V	LIVRET A	1,250	A-1	EUR	440,00	2 800,00

Désignation du bénéficiaire	Année de mobilisation et profil d'amortissement de l'emprunt (1)		Objet de l'emprunt garanti	Organisme prêteur ou chef de file	Montant initial	Capital restant dû au 01/01/N	Durée résiduelle	Périodicité des remboursements (2)	Taux initial			Taux à la date de vote du budget (6)			Catégorie d'emprunt (7)	Indices ou devises pouvant modifier l'emprunt	Annuité garantie au cours de l'exercice	
	Année	Profil							Taux (3)	Index (4)	Taux actuariel (5)	Taux (3)	Index (4)	Niveau de taux			En intérêts (8)	En capital
HABITAT DE L'ILL	2017	X	3318/5165572/Acq. amél. de 3 logts.12 rue du Gén. Leclerc	C.D.C.	92 800,00	87 271,43	44,97	A	V	LIVRET A	1,350	V	LIVRET A	2,600	A-1	EUR	2 269,06	321,75
HABITAT DE L'ILL	2017	X	3319/5165573/Acq. amél. de 3 logts.12 rue du Gén. Leclerc	C.D.C.	61 000,00	56 146,43	34,98	A	V	LIVRET A	1,350	V	LIVRET A	2,600	A-1	EUR	1 459,80	544,10
HABITAT DE L'ILL	2017	X	3321/5165566/Construction. de 5 logts.12 rue du Gén. Leclerc	C.D.C.	235 200,00	218 157,96	44,97	A	V	LIVRET A	0,550	V	LIVRET A	1,800	A-1	EUR	3 926,84	1 520,78
HABITAT DE L'ILL	2017	X	3322/5165567/Construction. de 5 logts.12 rue du Gén. Leclerc	C.D.C.	399 000,00	362 067,47	34,98	A	V	LIVRET A	0,550	V	LIVRET A	1,800	A-1	EUR	6 517,21	4 734,44
HABITAT DE L'ILL	2017	X	3323/5165568/Construction de 5 logts.12 rue du Gén. Leclerc	C.D.C.	415 300,00	390 558,49	44,97	A	V	LIVRET A	1,350	V	LIVRET A	2,600	A-1	EUR	10 154,52	1 439,92
HABITAT DE L'ILL	2017	X	3324/5165569/Construction de 5 logts.12 rue du Gén. Leclerc	C.D.C.	190 000,00	174 882,37	34,98	A	V	LIVRET A	1,350	V	LIVRET A	2,600	A-1	EUR	4 546,94	1 694,73
HABITAT DE L'ILL	2023	X	3496/5514936/Acquis. Amel. 8 logts 4 r. Markstein à Reichstett	C.D.C.	6 000,00	6 000,00	38,97	A	V	LIVRET A	1,800	V	LIVRET A	1,800	A-1	EUR	56,16	103,71
HABITAT DE L'ILL	2023	X	3497/5514935/Acquis. Amel. 8 logts 4 r. Markstein à Reichstett	C.D.C.	133 000,00	133 000,00	38,97	A	V	LIVRET A	2,600	V	LIVRET A	2,600	A-1	EUR	1 794,77	1 929,83
HABITAT DE L'ILL	2022	X	3476/5503490/Acquis. en VEFA de 28 logts.rte de Lyon à Illkirch	C.D.C.	950 000,00	950 000,00	40,64	A	V	LIVRET A	1,800	V	LIVRET A	0,000	A-1	EUR	0,00	0,00
HABITAT DE L'ILL	2022	X	3477/5503491/Acquis. en VEFA de 28 logts.rte de Lyon à Illkirch	C.D.C.	683 500,00	683 500,00	50,63	A	V	LIVRET A	1,800	V	LIVRET A	0,000	A-1	EUR	0,00	0,00
HABITAT DE L'ILL	2022	X	3478/5503489/Acquis. en VEFA de 28 logts.rte de Lyon à Illkirch	C.D.C.	936 000,00	936 000,00	40,64	A	V	LIVRET A	2,600	V	LIVRET A	0,000	A-1	EUR	0,00	0,00
HABITAT DE L'ILL	2022	X	3479/5503488/Acquis. en VEFA de 28 logts.rte de Lyon à Illkirch	C.D.C.	459 800,00	459 800,00	50,63	A	V	LIVRET A	2,600	V	LIVRET A	0,000	A-1	EUR	0,00	0,00
HABITAT DE L'ILL	2022	X	3480/5500585/Acquis. VEFA 11 logts.78 Av. de Strg, rue Lisière	C.D.C.	341 000,00	333 732,61	38,64	A	V	LIVRET A	0,800	V	LIVRET A	2,800	A-1	EUR	9 344,51	849,20
HABITAT DE L'ILL	2022	X	3481/5500586/Acquis. VEFA 11 logts.78 Av. de Strg, rue Lisière	C.D.C.	253 100,00	248 963,13	48,63	A	V	LIVRET A	0,800	V	LIVRET A	2,800	A-1	EUR	6 283,92	0,00
HABITAT DE L'ILL	2022	X	3485/5504110/Acquis. en VEFA de 20 logts.2 route de Lyon	C.D.C.	661 114,00	661 114,00	40,64	A	V	LIVRET A	3,110	V	LIVRET A	0,000	A-1	EUR	0,00	0,00
HABITAT DE L'ILL	2022	X	3486/5504111/Acquis. en VEFA de 20 logts.2 route de Lyon	C.D.C.	850 500,00	850 500,00	50,63	A	V	LIVRET A	3,110	V	LIVRET A	0,000	A-1	EUR	0,00	0,00
HABITAT DE L'ILL	2022	X	3487/5504123/Acquis. en VEFA de 8 logts.2 route de Lyon à	C.D.C.	484 855,00	484 855,00	40,64	A	V	LIVRET A	2,600	V	LIVRET A	0,000	A-1	EUR	0,00	0,00
HABITAT DE L'ILL	2022	X	3488/5504124/Acquis. en VEFA de 8 logts.2 route de Lyon à	C.D.C.	362 300,00	362 300,00	50,63	A	V	LIVRET A	2,600	V	LIVRET A	0,000	A-1	EUR	0,00	0,00
HABITAT DE L'ILL	2022	X	3482/5500583/Acquis. VEFA 11 logts.78 Av. de Strg, rue Lisière	C.D.C.	307 000,00	301 461,59	38,64	A	V	LIVRET A	1,600	V	LIVRET A	3,600	A-1	EUR	10 656,12	0,00
HABITAT DE L'ILL	2022	F	3489/Réal. de 7 logts. Rue de Pfulgriesheim à Lampertthe	ARKEA	1 353 880,00	1 353 880,00	4,41	T	V	EURIBOR03M	0,400	V	EURIBOR03M	1,112	A-1	EUR	14 992,76	0,00
HABITAT DE L'ILL	2022	F	3490/Réal. de 7 logts. Rue de Pfulgriesheim à Lampertthe	ARKEA	2 300 000,00	2 300 000,00	4,41	T	V	EURIBOR03M	0,400	V	EURIBOR03M	1,112	A-1	EUR	25 470,04	0,00

Désignation du bénéficiaire	Année de mobilisation et profil d'amortissement de l'emprunt (1)		Objet de l'emprunt garanti	Organisme prêteur ou chef de file	Montant initial	Capital restant dû au 01/01/N	Durée résiduelle	Périodicité des remboursements (2)	Taux initial			Taux à la date de vote du budget (6)			Catégorie d'emprunt (7)	Indices ou devises pouvant modifier l'emprunt	Annuité garantie au cours de l'exercice	
	Année	Profil							Taux (3)	Index (4)	Taux actuariel (5)	Taux (3)	Index (4)	Niveau de taux			En intérêts (8)	En capital
HABITAT DE L'ILL	2022	F	3491//Réal. de 7 logts. Rue du coin des Lièvres à	ARKEA	1 283 000,00	1 283 000,00	4,41	T	V	EURIBOR03M	0,400	V	EURIBOR03M	2,404	A-1	EUR	30 569,12	0,00
HABITAT DE L'ILL	2021	X	3435/5397927/Acquis.VEFA 10 logts r.Tuileries Domaine Canotiers	C.D.C.	175 000,00	168 582,31	36,97	A	V	LIVRET A	1,560	V	LIVRET A	3,060	A-1	EUR	5 158,62	842,74
HABITAT DE L'ILL	2022	X	3468/5500633/Const. de 7 logts 3 rue des Gaulois à Geispolsheim	C.D.C.	60 000,00	58 962,85	38,64	A	V	LIVRET A	1,800	V	LIVRET A	2,800	A-1	EUR	1 650,96	477,17
HABITAT DE L'ILL	2022	X	3469/5500635/Const. de 7 logts 3 rue des Gaulois à Geispolsheim	C.D.C.	77 600,00	76 630,00	48,63	A	V	LIVRET A	1,800	V	LIVRET A	2,800	A-1	EUR	2 145,64	231,02
HABITAT DE L'ILL	2022	X	3470/5500632/Const. de 7 logts 3 rue des Gaulois à Geispolsheim	C.D.C.	441 000,00	434 601,08	38,64	A	V	LIVRET A	2,600	V	LIVRET A	3,600	A-1	EUR	15 645,63	2 293,80
HABITAT DE L'ILL	2022	X	3471/5500634/Const. de 7 logts 3 rue des Gaulois à Geispolsheim	C.D.C.	242 100,00	239 687,21	48,63	A	V	LIVRET A	2,600	V	LIVRET A	3,600	A-1	EUR	8 628,74	105,17
HABITAT DE L'ILL	2022	X	3472/5500968/Const. 5 logts 8 rue Gal Wurmser ,1 rue du Serin	C.D.C.	136 000,00	136 000,00	40,64	A	V	LIVRET A	1,800	V	LIVRET A	0,000	A-1	EUR	0,00	0,00
HABITAT DE L'ILL	2022	X	3473/5500970/Const. 5 logts 8 rue Gal Wurmser ,1 rue du Serin	C.D.C.	85 300,00	85 300,00	50,63	A	V	LIVRET A	1,800	V	LIVRET A	0,000	A-1	EUR	0,00	0,00
HABITAT DE L'ILL	2022	X	3474/5500967/Const. 5 logts 8 rue Gal Wurmser ,1 rue du Serin	C.D.C.	292 000,00	292 000,00	40,64	A	V	LIVRET A	2,600	V	LIVRET A	0,000	A-1	EUR	0,00	0,00
HABITAT DE L'ILL	2022	X	3475/5500969/Const. 5 logts 8 rue Gal Wurmser ,1 rue du Serin	C.D.C.	149 500,00	149 500,00	50,63	A	V	LIVRET A	2,600	V	LIVRET A	0,000	A-1	EUR	0,00	0,00
HABITAT DE L'ILL	2024	X	3498/5533927/Const 6 logts 1 rue du Maréchal Foch à Blaesheim	C.D.C.	185 000,00	185 000,00	39,97	A	V	LIVRET A	2,800	V	LIVRET A	0,000	A-1	EUR	0,00	0,00
HABITAT DE L'ILL	2024	X	3499/5533929/Const 6 logts 1 rue du Maréchal Foch à Blaesheim	C.D.C.	76 300,00	76 300,00	49,97	A	V	LIVRET A	2,800	V	LIVRET A	0,000	A-1	EUR	0,00	0,00
HABITAT DE L'ILL	2024	X	4010/5533926/Const 6 logts 1 rue du Maréchal Foch à Blaesheim	C.D.C.	433 000,00	433 000,00	39,97	A	V	LIVRET A	3,600	V	LIVRET A	0,000	A-1	EUR	0,00	0,00
HABITAT DE L'ILL	2021	X	3445/5432701/Acquis.VEFA 20 logts. 21-23 rt Rhin, 2-4 r Talus	C.D.C.	298 000,00	298 000,00	39,39	A	V	LIVRET A	0,300	V	LIVRET A	2,800	A-1	EUR	8 114,43	0,00
HABITAT DE L'ILL	2021	X	3446/5432702/Acquis.VEFA 20 logts. 21-23 rt Rhin, 2-4 r Talus	C.D.C.	246 600,00	246 600,00	49,38	A	V	LIVRET A	0,300	V	LIVRET A	2,800	A-1	EUR	5 451,09	0,00
HABITAT DE L'ILL	2022	X	3483/5500584/Acquis. VEFA 11 logts.78 Av. de Strg, rue Lisière	C.D.C.	147 600,00	145 650,67	48,63	A	V	LIVRET A	1,600	V	LIVRET A	3,600	A-1	EUR	4 395,79	0,00
HABITAT DE L'ILL	2022	X	3484/5504112/Acquis. en VEFA de 20 logts.2 route de Lyon	C.D.C.	730 566,00	730 566,00	40,64	A	V	LIVRET A	3,110	V	LIVRET A	0,000	A-1	EUR	0,00	0,00
HABITAT DE L'ILL	2024	X	4011/5533928/Const 6 logts 1 rue du Maréchal Foch à Blaesheim	C.D.C.	155 100,00	155 100,00	49,97	A	V	LIVRET A	3,600	V	LIVRET A	0,000	A-1	EUR	0,00	0,00
HABITAT DE L'ILL	2024	P	4012/5533935/Acquis en VEFA 2 logts 15 rue des Pierres	C.D.C.	82 000,00	82 000,00	39,97	A	V	LIVRET A	4,110	V	LIVRET A	0,000	A-1	EUR	0,00	0,00
HABITAT DE L'ILL	2024	X	4013/5533934/Acquis en VEFA 2 logts 15 rue des Pierres	C.D.C.	51 000,00	51 000,00	39,97	A	V	LIVRET A	4,110	V	LIVRET A	0,000	A-1	EUR	0,00	0,00
HABITAT DE L'ILL	2024	X	4014/5533933/Acquis en VEFA 2 logts 15 rue des Pierres	C.D.C.	72 500,00	72 500,00	39,97	A	V	LIVRET A	4,110	V	LIVRET A	0,000	A-1	EUR	0,00	0,00

Désignation du bénéficiaire	Année de mobilisation et profil d'amortissement de l'emprunt (1)		Objet de l'emprunt garanti	Organisme prêteur ou chef de file	Montant initial	Capital restant dû au 01/01/N	Durée résiduelle	Périodicité des remboursements (2)	Taux initial			Taux à la date de vote du budget (6)			Catégorie d'emprunt (7)	Indices ou devises pouvant modifier l'emprunt	Annuité garantie au cours de l'exercice	
	Année	Profil							Taux (3)	Index (4)	Taux actuariel (5)	Taux (3)	Index (4)	Niveau de taux			En intérêts (8)	En capital
HABITAT DE L'ILL	2020	X	3407/5385375/Acquis. en VEFA de 26 logts.3 rue du Travail à	C.D.C.	439 000,00	435 064,48	38,89	A	V	LIVRET A	0,300	V	LIVRET A	2,800	A-1	EUR	12 132,58	0,00
HABITAT DE L'ILL	2020	X	3408/5385376/Acquis. en VEFA de 26 logts.3 rue du Travail à	C.D.C.	409 900,00	408 305,51	48,88	A	V	LIVRET A	0,300	V	LIVRET A	2,800	A-1	EUR	9 196,34	0,00
HABITAT DE L'ILL	2020	X	3409/5385373/Acquis. en VEFA de 26 logts.3 rue du Travail à	C.D.C.	930 000,00	924 887,23	38,89	A	V	LIVRET A	1,100	V	LIVRET A	3,600	A-1	EUR	30 017,12	0,00
HABITAT DE L'ILL	2020	X	3410/5385374/Acquis. en VEFA de 26 logts.3 rue du Travail à	C.D.C.	659 100,00	658 773,02	48,88	A	V	LIVRET A	1,100	V	LIVRET A	3,600	A-1	EUR	17 895,42	0,00
HABITAT DE L'ILL	2020	X	3411/5385372/Acquis. en VEFA de 26 logts.3 rue du Travail à	C.D.C.	390 000,00	338 873,46	12,91	A	F		0,260	F		0,260	A-1	EUR	881,07	25 663,01
HABITAT DE L'ILL	2020	X	3412/5385363/Acquis. en VEFA de 3 logts.3 rue du Travail à	C.D.C.	89 000,00	88 671,28	38,89	A	V	LIVRET A	1,560	V	LIVRET A	4,060	A-1	EUR	3 127,25	0,00
HABITAT DE L'ILL	2021	X	3447/5432698/Acquis.VEFA 20 logts. 21-23 rt Rhin, 2-4 r Talus	C.D.C.	879 000,00	879 000,00	39,39	A	V	LIVRET A	1,100	V	LIVRET A	3,600	A-1	EUR	27 956,24	0,00
HABITAT DE L'ILL	2020	X	3413/5385362/Acquis. en VEFA de 3 logts.3 rue du Travail à	C.D.C.	111 700,00	111 700,00	48,88	A	V	LIVRET A	1,560	V	LIVRET A	4,060	A-1	EUR	3 362,47	0,00
HABITAT DE L'ILL	2020	X	3414/5385361/Acquis. en VEFA de 3 logts.3 rue du Travail à	C.D.C.	45 000,00	39 100,78	12,91	A	F		1,560	F		0,260	A-1	EUR	101,66	2 961,12
HABITAT DE L'ILL	2020	X	3415/5385392/Acquis. en VEFA de 12 logts.1 route du Neuhof à	C.D.C.	168 000,00	166 493,92	38,89	A	V	LIVRET A	0,300	V	LIVRET A	2,800	A-1	EUR	4 642,99	0,00
HABITAT DE L'ILL	2020	X	3416/5385391/Acquis. en VEFA de 12 logts.1 route du Neuhof à	C.D.C.	172 000,00	171 330,93	48,88	A	V	LIVRET A	0,300	V	LIVRET A	2,800	A-1	EUR	3 858,92	0,00
HABITAT DE L'ILL	2020	X	3417/5385390/Acquis. en VEFA de 12 logts.1 route du Neuhof à	C.D.C.	416 000,00	413 713,00	38,89	A	V	LIVRET A	1,100	V	LIVRET A	3,600	A-1	EUR	13 427,01	0,00
HABITAT DE L'ILL	2020	X	3418/5385389/Acquis. en VEFA de 12 logts.1 route du Neuhof à	C.D.C.	315 000,00	314 843,73	48,88	A	V	LIVRET A	1,100	V	LIVRET A	3,600	A-1	EUR	8 552,66	0,00
HABITAT DE L'ILL	2020	X	3419/5385393/Acquis. en VEFA de 12 logts.1 route du Neuhof à	C.D.C.	180 000,00	144 558,68	11,91	A	F		1,100	F		0,260	A-1	EUR	375,85	11 875,26
HABITAT DE L'ILL	2020	X	3420/5385385/Acquis. en VEFA de 2 logts.1 route du Neuhof à	C.D.C.	49 900,00	49 715,70	38,89	A	V	LIVRET A	1,560	V	LIVRET A	4,060	A-1	EUR	1 753,37	0,00
HABITAT DE L'ILL	2020	X	3421/5385383/Acquis. en VEFA de 2 logts.1 route du Neuhof à	C.D.C.	60 000,00	59 778,39	38,89	A	V	LIVRET A	1,560	V	LIVRET A	4,060	A-1	EUR	2 108,26	0,00
HABITAT DE L'ILL	2020	X	3422/5385384/Acquis. en VEFA de 2 logts.1 route du Neuhof à	C.D.C.	76 000,00	76 000,00	48,88	A	V	LIVRET A	1,560	V	LIVRET A	4,060	A-1	EUR	2 287,80	0,00
HABITAT DE L'ILL	2020	X	3423/5385386/Acquis. en VEFA de 2 logts.1 route du Neuhof à	C.D.C.	30 000,00	26 067,19	12,91	A	F		0,260	F		0,260	A-1	EUR	67,77	1 974,08
HABITAT DE L'ILL	2020	X	3424/5385409/Acquis. en VEFA de 10 logts.17-19 rte du Rhin à	C.D.C.	60 000,00	59 462,12	38,89	A	V	LIVRET A	0,300	V	LIVRET A	2,800	A-1	EUR	1 658,21	0,00
HABITAT DE L'ILL	2020	X	3425/5385410/Acquis. en VEFA de 10 logts.17-19 rte du Rhin à	C.D.C.	139 200,00	138 658,52	48,88	A	V	LIVRET A	0,300	V	LIVRET A	2,800	A-1	EUR	3 123,03	0,00
HABITAT DE L'ILL	2021	X	3448/5432699/Acquis.VEFA 20 logts. 21-23 rt Rhin, 2-4 r Talus	C.D.C.	571 200,00	571 200,00	39,39	A	V	LIVRET A	1,100	V	LIVRET A	3,600	A-1	EUR	15 282,08	0,00

Désignation du bénéficiaire	Année de mobilisation et profil d'amortissement de l'emprunt (1)		Objet de l'emprunt garanti	Organisme prêteur ou chef de file	Montant initial	Capital restant dû au 01/01/N	Durée résiduelle	Périodicité des remboursements (2)	Taux initial			Taux à la date de vote du budget (6)			Catégorie d'emprunt (7)	Indices ou devises pouvant modifier l'emprunt	Annuité garantie au cours de l'exercice	
	Année	Profil							Taux (3)	Index (4)	Taux actuariel (5)	Taux (3)	Index (4)	Niveau de taux			En intérêts (8)	En capital
HABITAT DE L'ILL	2021	P	3449/5432700/Acquis.VEFA 20 logts. 21-23 rt Rhin, 2-4 r Talus	C.D.C.	300 000,00	280 717,93	13,40	A	F	0,520	F	0,520	A-1	EUR	1 459,73	19 382,34		
HABITAT DE L'ILL	2021	X	3450/5432703/Acquis.VEFA 10 logts.78 Av.Strasbourg, 6 r Lisière	C.D.C.	622 000,00	622 000,00	39,39	A	V	LIVRET A	1,100	V	LIVRET A	A-1	EUR	19 782,46	0,00	
HABITAT DE L'ILL	2021	X	3451/5432704/Acquis.VEFA 10 logts.78 Av.Strasbourg, 6 r Lisière	C.D.C.	423 500,00	423 500,00	49,38	A	V	LIVRET A	1,100	V	LIVRET A	A-1	EUR	11 330,47	0,00	
HABITAT DE L'ILL	2021	X	3452/5432705/Acquis.VEFA 10 logts.78 Av.Strasbourg, 6 r Lisière	C.D.C.	150 000,00	140 358,97	13,40	A	F	0,520	F	0,520	A-1	EUR	729,86	9 691,17		
HABITAT DE L'ILL	2020	X	3426/5385407/Acquis. en VEFA de 10 logts.17-19 rte du Rhin à	C.D.C.	182 000,00	180 999,44	38,89	A	V	LIVRET A	1,100	V	LIVRET A	A-1	EUR	5 874,32	0,00	
HABITAT DE L'ILL	2020	X	3427/5385408/Acquis. en VEFA de 10 logts.17-19 rte du Rhin à	C.D.C.	115 400,00	115 342,75	48,88	A	V	LIVRET A	1,100	V	LIVRET A	A-1	EUR	3 133,26	0,00	
HABITAT DE L'ILL	2020	X	3430/5385413/Acquis. en VEFA de 2 logts.17-19 route du Rhin à	C.D.C.	83 300,00	83 300,00	48,88	A	V	LIVRET A	1,560	V	LIVRET A	A-1	EUR	2 507,55	0,00	
HABITAT DE L'ILL	2020	X	3429/5385412/Acquis. en VEFA de 2 logts.17-19 route du Rhin à	C.D.C.	66 000,00	65 756,23	38,89	A	V	LIVRET A	1,560	V	LIVRET A	A-1	EUR	2 319,08	0,00	
HABITAT DE L'ILL	2020	X	3428/5385406/Acquis. en VEFA de 10 logts.17-19 rte du Rhin à	C.D.C.	150 000,00	130 335,95	12,91	A	F	0,260	F	0,260	A-1	EUR	338,87	9 870,39		
HABITAT DE L'ILL	2020	X	3431/5385414/Acquis. en VEFA de 2 logts.17-19 route du Rhin à	C.D.C.	30 000,00	26 067,19	12,91	A	F	0,260	F	0,260	A-1	EUR	67,77	1 974,08		
HABITAT DE L'ILL	2020	X	3432/5385419/Acquis. en VEFA de 8 logts.17-19 rte du Rhin à	C.D.C.	356 000,00	354 042,86	38,89	A	V	LIVRET A	1,100	V	LIVRET A	A-1	EUR	11 490,42	0,00	
HABITAT DE L'ILL	2020	X	3433/5385420/Acquis. en VEFA de 8 logts.17-19 rte du Rhin à	C.D.C.	296 100,00	295 953,10	48,88	A	V	LIVRET A	1,100	V	LIVRET A	A-1	EUR	8 039,50	0,00	
HABITAT DE L'ILL	2020	X	3434/5385421/Acquis. en VEFA de 8 logts.17-19 rte du Rhin à	C.D.C.	120 000,00	104 268,76	12,91	A	F	0,260	F	0,260	A-1	EUR	271,10	7 896,31		
HABITAT DE L'ILL	2019	X	3391/5299220/Const. 18 logts impasse Lignée/Chemin Rural à	C.D.C.	35 400,00	33 010,28	36,06	A	V	LIVRET A	0,550	V	LIVRET A	A-1	EUR	924,29	86,30	
HABITAT DE L'ILL	2019	X	3392/5299219/Const. 18 logts impasse Lignée/Chemin Rural à	C.D.C.	109 200,00	102 924,20	36,06	A	V	LIVRET A	1,350	V	LIVRET A	A-1	EUR	3 631,29	0,00	
HABITAT DE L'ILL	2019	X	3395/5319538/Constr. de 8 logts rue Foehn "Le Phare du Bohrie"	C.D.C.	278 000,00	268 838,12	37,72	A	V	LIVRET A	0,550	V	LIVRET A	A-1	EUR	7 527,46	155,58	
HABITAT DE L'ILL	2019	X	3396/5319539/Constr. de 8 logts rue Foehn "Le Phare du Bohrie"	C.D.C.	184 500,00	181 074,31	97,68	A	V	LIVRET A	0,550	V	LIVRET A	A-1	EUR	2 202,00	0,00	
HABITAT DE L'ILL	2019	X	3397/5319541/Constr. de 8 logts rue Foehn "Le Phare du Bohrie"	C.D.C.	690 000,00	671 063,71	37,72	A	V	LIVRET A	1,350	V	LIVRET A	A-1	EUR	23 194,98	0,00	
HABITAT DE L'ILL	2019	X	3398/5319542/Constr. de 8 logts rue Foehn "Le Phare du Bohrie"	C.D.C.	380 300,00	373 664,49	47,72	A	V	LIVRET A	1,350	V	LIVRET A	A-1	EUR	10 864,02	0,00	
HABITAT DE L'ILL	2019	P	3399/5319540/Constr. de 8 logts rue Foehn "Le Phare du Bohrie"	C.D.C.	180 000,00	144 280,06	11,74	A	F	0,130	F	0,130	A-1	EUR	187,56	11 937,62		
HABITAT DE L'ILL	2019	X	3400/5319528/Constr.7 logts rue Neuve et de la Cité "Terrasses	C.D.C.	141 000,00	136 174,32	302	A	V	LIVRET A	0,550	V	LIVRET A	A-1	EUR	3 812,88	257,06	

Désignation du bénéficiaire	Année de mobilisation et profil d'amortissement de l'emprunt (1)		Objet de l'emprunt garanti	Organisme prêteur ou chef de file	Montant initial	Capital restant dû au 01/01/N	Durée résiduelle	Périodicité des remboursements (2)	Taux initial			Taux à la date de vote du budget (6)			Catégorie d'emprunt (7)	Indices ou devises pouvant modifier l'emprunt	Annuité garantie au cours de l'exercice	
	Année	Profil							Taux (3)	Index (4)	Taux actuariel (5)	Taux (3)	Index (4)	Niveau de taux			En intérêts (8)	En capital
HABITAT DE L'ILL	2019	X	3401/5319529/Constr.7 logts rue Neuve et de la Cité "Terrasses	C.D.C.	123 600,00	120 622,44	47,72	A	V	LIVRET A	0,550	V	LIVRET A	2,800	A-1	EUR	2 930,26	0,00
HABITAT DE L'ILL	2019	X	3402/5319531/Constr.7 logts rue Neuve et de la Cité "Terrasses	C.D.C.	563 000,00	549,08	37,72	A	V	LIVRET A	1,350	V	LIVRET A	3,600	A-1	EUR	18 925,76	0,00
HABITAT DE L'ILL	2019	X	3403/5319532/Constr.7 logts rue Neuve et de la Cité "Terrasses	C.D.C.	359 500,00	353 227,41	47,72	A	V	LIVRET A	1,350	V	LIVRET A	3,600	A-1	EUR	10 269,82	0,00
HABITAT DE L'ILL	2019	X	3404/5319530/Constr.7 logts rue Neuve et de la Cité "Terrasses	C.D.C.	150 000,00	120 233,38	11,74	A	F		0,130	F	0,130	A-1	EUR	156,30	9 948,02	
HABITAT DE L'ILL	2023	X	3492/5510288/Const. 8 logts 13 rue des Erables à Eschau	C.D.C.	134 007,00	134 007,00	40,64	A	V	LIVRET A	1,800	V	LIVRET A	0,000	A-1	EUR	0,00	0,00
HABITAT DE L'ILL	2023	X	3493/5510289/Const. 8 logts 13 rue des Erables à Eschau	C.D.C.	60 000,00	60 000,00	49,21	A	V	LIVRET A	1,800	V	LIVRET A	1,800	A-1	EUR	1 080,00	750,00
HABITAT DE L'ILL	2023	X	3495/5510291/Const. 8 logts 13 rue des Erables à Eschau	C.D.C.	201 000,00	201 000,00	49,21	A	V	LIVRET A	2,600	V	LIVRET A	2,600	A-1	EUR	5 226,00	2 003,19
HABITAT DE L'ILL	2023	X	3494/5510290/Const. 8 logts 13 rue des Erables à Eschau	C.D.C.	549 693,00	549 693,00	39,22	A	V	LIVRET A	2,600	V	LIVRET A	2,600	A-1	EUR	14 292,01	7 976,06
Habitat Moderne de Reichstett	2011	X	63400/1193237/Acquis. Amel. d'1 logt. rue des Mugquets	C.D.C.	80 000,00	33 757,47	7,58	A	V	LIVRET A	0,870	V	LIVRET A	2,800	A-1	EUR	945,21	3 668,26
Habitat Moderne de Reichstett	2012	X	63401/1222499/Chrges.fonc.Acquis. Amel. 3 logt. 16 r Mundolsheim	C.D.C.	108 656,41	92 813,52	39,47	A	V	LIVRET A	1,430	V	LIVRET A	3,600	A-1	EUR	3 341,29	605,84
Habitat Moderne de Reichstett	2012	X	63402/1222496/Acquis. Amel. 3 logt. 16 rue de Mundolsheim	C.D.C.	194 194,78	155 807,79	29,48	A	V	LIVRET A	1,440	V	LIVRET A	3,600	A-1	EUR	5 609,08	2 243,61
Habitat Moderne de Reichstett	2012	X	63403/1222455/Chrges.fonc.construction 5 logt. 16 r Mundolsheim	C.D.C.	214 313,13	177 107,57	39,47	A	V	LIVRET A	0,620	V	LIVRET A	2,800	A-1	EUR	4 959,01	1 088,89
Habitat Moderne de Reichstett	2013	X	63404/1222453/Construction 5 logt. 16 rue de Mundolsheim	C.D.C.	488 584,84	378 719,83	29,48	A	V	LIVRET A	0,640	V	LIVRET A	2,800	A-1	EUR	10 604,15	5 472,92
Habitation Moderne	2011	X	51856/1191737/Const. 5 logts.col.rue des Corps de Garde a	C.D.C.	520 000,00	380 934,55	27,48	A	V	LIVRET A	2,290	V	LIVRET A	2,600	A-1	EUR	9 904,30	3 338,88
Habitation Moderne	2012	X	51857/1191792/Chrges.fonc.const. 5 logts.col.rue des Corps de	C.D.C.	130 000,00	103 897,03	37,47	A	V	LIVRET A	1,572	V	LIVRET A	2,800	A-1	EUR	2 909,12	334,20
Habitation Moderne	2012	X	51858/1191824/Const. 10 logts.indivl.41a59 rue de Westhoffen a	C.D.C.	1 338 000,00	980 654,17	27,56	A	V	LIVRET A	1,375	V	LIVRET A	2,600	A-1	EUR	25 497,01	13 401,36
Habitation Moderne	2012	X	51859/1192912/Acquis.en VEFA de 15 logts.10 rue de Nomeny a	C.D.C.	1 400 000,00	1 072 666,78	27,65	A	V	LIVRET A	2,190	V	LIVRET A	3,400	A-1	EUR	36 470,67	11 005,15
Habitation Moderne	2011	X	51860/1192818/Chrges.fonc.acquis.en VEFA de 15 logts.10 rue de	C.D.C.	269 000,00	225 373,06	37,64	A	V	LIVRET A	2,398	V	LIVRET A	3,600	A-1	EUR	8 113,43	1,39
Habitation Moderne	2011	C	51861/1192665/Const.structure multiservices pr. handicapes 55 rt	C.D.C.	3 063 783,00	1 991 459,16	22,65	T	F		3,543	F	0,881	A-1	EUR	69 006,12	87 536,64	
Habitation Moderne	2012	X	51865/1348167/Acquis.en VEFA de 16 logts.7-9 rue des Seigneurs	C.D.C.	1 246 797,98	1 147 360,83	30,31	T	V	LIVRET A	2,360	V	LIVRET A	3,600	A-1	EUR	41 024,24	471,12
Habitation Moderne	2012	X	51866/1206800/Chrg.fonc.Acquis.VEFA 16 logts.7-9 rue Seigneurs	C.D.C.	460 000,00	387 374,79	39,26	A	V	LIVRET A	2,342	V	LIVRET A	3,600	A-1	EUR	13 945,49	315,01

Désignation du bénéficiaire	Année de mobilisation et profil d'amortissement de l'emprunt (1)		Objet de l'emprunt garanti	Organisme prêteur ou chef de file	Montant initial	Capital restant dû au 01/01/N	Durée résiduelle	Périodicité des remboursements (2)	Taux initial			Taux à la date de vote du budget (6)			Catégorie d'emprunt (7)	Indices ou devises pouvant modifier l'emprunt	Annuité garantie au cours de l'exercice	
	Année	Profil							Taux (3)	Index (4)	Taux actuariel (5)	Taux (3)	Index (4)	Niveau de taux			En intérêts (8)	En capital
Habitation Moderne	2012	X	51867/1206880/Acquis.en VEFA de 3 logts.7-9 rue des Seigneurs	C.D.C.	210 000,00	158 752,29	28,07	A	V	LIVRET A	1,487	V	LIVRET A	2,800	A-1	EUR	4 445,07	2 039,57
Habitation Moderne	2012	X	51868/1206879/Chrg.fonc.Acquis.VEFA 3 logts.7-9 rue Seigneurs	C.D.C.	50 000,00	40 686,70	38,06	A	V	LIVRET A	2,050	V	LIVRET A	2,800	A-1	EUR	1 139,23	48,76
Habitation Moderne	2011	X	51826/1194574/Const. 6 logts. sociaux. 36-38-40 rte du Polygone	C.D.C.	560 000,00	411 448,19	27,65	A	V	LIVRET A	1,397	V	LIVRET A	2,600	A-1	EUR	10 697,66	5 622,74
Habitation Moderne	2011	X	51827/1194575/Chrgs fonc. pr const. 10 logts. sociaux 36-38-40-	C.D.C.	130 000,00	104 750,02	37,64	A	V	LIVRET A	1,589	V	LIVRET A	2,800	A-1	EUR	2 933,00	336,95
Habitation Moderne	2011	X	51828/1348164/Acquis.Amel.4 logts.loc.34 rue de Benfeld	C.D.C.	420 567,09	377 446,85	29,65	T	V	LIVRET A	2,410	V	LIVRET A	3,600	A-1	EUR	13 379,67	2 245,24
Habitation Moderne	2011	X	51829/1194696/Chrges.fonc.pr.acquis.Amel.4 logts.loc.34 rue de	C.D.C.	184 000,00	154 158,50	37,64	A	V	LIVRET A	2,398	V	LIVRET A	3,600	A-1	EUR	5 549,71	0,95
Habitation Moderne	2012	X	51830/1194763/Acquis.en VEFA 20 logts.loc.240 rte de Schirmeck	C.D.C.	1 710 000,00	1 310 185,77	27,65	A	V	LIVRET A	2,188	V	LIVRET A	3,400	A-1	EUR	44 546,32	13 442,00
Habitation Moderne	2012	X	51831/1196124/Chrges.fonc.acquis.en VEFA 20 logts.loc.240	C.D.C.	350 000,00	293 236,31	37,64	A	V	LIVRET A	2,382	V	LIVRET A	3,600	A-1	EUR	10 556,51	1,81
Habitation Moderne	2012	X	51832/1194781/Chrges.fonc.acquis.en VEFA 6 logts.loc.240	C.D.C.	110 000,00	88 867,90	37,64	A	V	LIVRET A	2,050	V	LIVRET A	2,800	A-1	EUR	2 488,30	53,12
Habitation Moderne	2012	X	51833/1194778/Acquis.en VEFA 20 logts.loc.240 rte de Schirmeck	C.D.C.	600 000,00	440 837,32	27,65	A	V	LIVRET A	1,386	V	LIVRET A	2,600	A-1	EUR	11 461,77	6 024,37
Habitation Moderne	2012	P	52171/1276325/Rehab. 110 logts Cite Westhoffen rue de Westhoffen	C.D.C.	1 771 688,97	492 719,35	2,66	T	F		2,562	F		0,668	A-1	EUR	11 426,24	175 008,28
Habitation Moderne	2013	X	52172/1246589/Chrg.fonc. pr acquis.amelio.de 5 logts.2,rue des	C.D.C.	215 000,00	177 675,22	39,39	A	V	LIVRET A	0,616	V	LIVRET A	2,800	A-1	EUR	4 974,91	1 092,38
Habitation Moderne	2013	X	52173/1246588/Acquis.amelio.de 5 logts.2,rue des Mineurs a	C.D.C.	780 000,00	604 606,29	29,39	A	V	LIVRET A	0,638	V	LIVRET A	2,800	A-1	EUR	16 928,97	8 737,23
Habitation Moderne	2013	X	52174/1246587/Chrg.fonc. pr acquis.amelio.de 10 logts.2,rue	C.D.C.	372 000,00	317 759,69	39,39	A	V	LIVRET A	1,423	V	LIVRET A	3,600	A-1	EUR	11 439,35	1 052,04
Habitation Moderne	2013	X	52175/1348190/Acquis.amelio.de 10 logts.2,rue des Mineurs a	C.D.C.	1 080 981,59	1 001 135,36	32,31	T	V	LIVRET A	1,430	V	LIVRET A	3,600	A-1	EUR	34 201,71	0,00
Habitation Moderne	2013	X	52176/1348192/Chrg.fonc. pr acquis.amelio.de 12 logts.2,rue	C.D.C.	465 713,80	429 615,09	39,39	A	V	LIVRET A	1,900	V	LIVRET A	4,000	A-1	EUR	17 184,60	1 071,79
Habitation Moderne	2013	X	52177/1348191/Acquis.amelio.de 12 logts.2,rue des Mineurs a	C.D.C.	314 516,22	279 536,05	29,39	A	V	LIVRET A	1,900	V	LIVRET A	3,900	A-1	EUR	10 901,91	3 176,33
Habitation Moderne	2013	P	52178/1276326/Acquis.de logts."les Ambassades"rue Boussingault	C.D.C.	320 844,37	89 229,08	2,66	T	F		2,467	F		0,668	A-1	EUR	2 069,24	31 693,16
Habitation Moderne	2013	X	52179/1246744/Acquis.de logts."les Ambassades"rue Boussingault	C.D.C.	430 000,00	135 008,99	3,41	A	V	LIVRET A	2,053	V	LIVRET A	4,070	A-1	EUR	5 494,86	31 109,66
Habitation Moderne	2012	X	51869/1348179/Acquis.en VEFA de 18 logts. r des Fusiliers Marins	C.D.C.	1 512 723,41	1 392 077,64	30,31	T	V	LIVRET A	2,360	V	LIVRET A	3,600	A-1	EUR	49 774,17	571,60
Habitation Moderne	2012	X	51870/1209543/C.F.Acquis.VEFA 18 logts. r des Fusiliers Marins	C.D.C.	300 000,00	253 006,55	30,41	A	V	LIVRET A	2,850	V	LIVRET A	3,600	A-1	EUR	8 573,21	0,00

Désignation du bénéficiaire	Année de mobilisation et profil d'amortissement de l'emprunt (1)		Objet de l'emprunt garanti	Organisme prêteur ou chef de file	Montant initial	Capital restant dû au 01/01/N	Durée résiduelle	Périodicité des remboursements (2)	Taux initial			Taux à la date de vote du budget (6)			Catégorie d'emprunt (7)	Indices ou devises pouvant modifier l'emprunt	Annuité garantie au cours de l'exercice	
	Année	Profil							Taux (3)	Index (4)	Taux actuariel (5)	Taux (3)	Index (4)	Niveau de taux			En intérêts (8)	En capital
Habitation Moderne	2012	X	51871/1209606/Acquis.en VEFA de 4 logts. r des Fusiliers Marins	C.D.C.	500 000,00	377 981,71	28,14	A	V	LIVRET A	1,562	V	LIVRET A	2,800	A-1	EUR	10 583,49	4 856,12
Habitation Moderne	2011	X	51834/1187588/Acquis.amelio.3 logts.loc.184 rte de Schirmeck	C.D.C.	330 000,00	220 669,74	27,48	A	V	LIVRET A	1,584	V	LIVRET A	2,800	A-1	EUR	6 178,75	2 821,57
Habitation Moderne	2011	X	51835/1187602/Acquis.en VEFA 20 logts.loc.240 rte de Schirmeck	C.D.C.	70 000,00	55 944,56	37,47	A	V	LIVRET A	1,577	V	LIVRET A	2,800	A-1	EUR	1 566,44	179,96
Habitation Moderne	2012	P	51836/1190719/Rehab.energetique de 334 logts.col. Hohberg T2	C.D.C.	4 175 000,00	1 905 328,48	7,49	A	F		2,351	F		2,350	A-1	EUR	44 775,22	219 259,04
Habitation Moderne	2011	X	51837/1191722/Acquis.en VEFA de 5 logts.loc. rue de l'île aux	C.D.C.	553 000,00	403 105,66	27,48	A	V	LIVRET A	1,379	V	LIVRET A	2,600	A-1	EUR	10 480,74	5 508,74
Habitation Moderne	2012	X	51838/1190905/Const.30 logts.loc.rue de l'usine et St.Gothard	C.D.C.	2 540 000,00	1 930 020,73	27,48	A	V	LIVRET A	2,174	V	LIVRET A	3,400	A-1	EUR	65 620,70	19 801,27
Habitation Moderne	2011	X	51839/1190923/Chrges.fonc.const.30 logts.loc.rue de l'usine et	C.D.C.	750 000,00	624 707,59	37,47	A	V	LIVRET A	2,828	V	LIVRET A	3,600	A-1	EUR	20 715,62	0,00
Habitation Moderne	2011	X	51840/1190959/Const.5 logts.loc.rue de l'usine et St.Gothard	C.D.C.	580 000,00	379 050,52	27,48	A	V	LIVRET A	1,362	V	LIVRET A	2,600	A-1	EUR	9 855,31	5 180,01
Habitation Moderne	1997	P	51999/1348224/Const.58 Logts.r.Geroldseck	C.D.C.	1 333 750,35	1 001 268,85	10,32	A	F		3,490	F		1,210	A-1	EUR	12 115,35	85 649,89
Habitation Moderne	1993	P	52001/1207052/Const. res. pers. agees Elsau	C.D.C.	35 185,23	2 900,82	9,56	A	F		1,001	F		1,000	A-1	EUR	29,41	277,09
Habitation Moderne	2003	X	52004/1348225/Acquis. 9 logts 61, rue du Gal de Gaulle a Eckbols	C.D.C.	112 007,71	88 293,07	16,40	T	V	LIVRET A	2,950	V	LIVRET A	4,000	A-1	EUR	3 433,18	3 209,92
Habitation Moderne	2003	X	52005/1348168/Chrgc fonc. 9 logts 61, rue du Gal de Gaulle a Eck	C.D.C.	257 611,50	232 098,47	30,73	A	V	LIVRET A	3,210	V	LIVRET A	4,000	A-1	EUR	9 283,94	1 646,15
Habitation Moderne	2003	X	52006/1276313/Acquis. 1 logt 61, rue du Gal de Gaulle a Eckbolsh	C.D.C.	12 642,76	9 202,25	15,90	T	F		3,291	F		0,805	A-1	EUR	291,03	447,25
Habitation Moderne	2003	X	52007/1207069/Chrgc fonc. 1 logt 61, rue du Gal de Gaulle a Eckb	C.D.C.	28 894,00	21 930,54	30,73	A	V	LIVRET A	2,700	V	LIVRET A	3,700	A-1	EUR	811,43	153,59
Habitation Moderne	2005	P	52008/1276314/Const.21 logts "Les Magnolias" a Lipsheim	C.D.C.	1 119 549,04	801 203,60	15,90	T	F		3,440	F		0,805	A-1	EUR	25 338,69	38 939,79
Habitation Moderne	2005	X	52009/1348226/Const. 21 logts "Les Magnolias" a Lipsheim	C.D.C.	468 020,46	411 727,76	31,98	T	V	LIVRET A	2,690	V	LIVRET A	4,000	A-1	EUR	16 187,19	2 815,57
Habitation Moderne	2005	X	52010/1276316/Const. 21 logts "Les Magnolias" a Lipsheim	C.D.C.	53 226,94	35 321,19	17,40	T	V	LIVRET A	2,257	V	LIVRET A	3,700	A-1	EUR	1 272,83	1 207,01
Habitation Moderne	2005	X	52011/1207073/Const. 21 logts "Les Magnolias" a Lipsheim	C.D.C.	27 020,83	20 602,36	31,39	A	V	LIVRET A	2,956	V	LIVRET A	3,700	A-1	EUR	762,28	64,94
Habitation Moderne	2006	X	52012/1207074/Chrgc fonc. 1 maison rue F. Villon a Strasbourg	C.D.C.	120 000,00	93 616,76	32,47	A	V	LIVRET A	2,474	V	LIVRET A	3,500	A-1	EUR	3 276,59	223,03
Habitation Moderne	2007	X	52013/1348228/Acquis. amelio. 3 logts rue Humann a Strasbourg	C.D.C.	122 086,91	103 620,05	23,98	T	V	LIVRET A	2,270	V	LIVRET A	3,900	A-1	EUR	3 958,24	1 774,93
Habitation Moderne	2006	P	52074/1348216/Acquis. amelio. 7 logts rue Sainte-Helene a Strasb	C.D.C.	198 336,53	162 450,87	30,5	A	F		2,370	F		1,230	A-1	EUR	1 998,15	9 248,97

Désignation du bénéficiaire	Année de mobilisation et profil d'amortissement de l'emprunt (1)		Objet de l'emprunt garanti	Organisme prêteur ou chef de file	Montant initial	Capital restant dû au 01/01/N	Durée résiduelle	Périodicité des remboursements (2)	Taux initial			Taux à la date de vote du budget (6)			Catégorie d'emprunt (7)	Indices ou devises pouvant modifier l'emprunt	Annuité garantie au cours de l'exercice	
	Année	Profil							Taux (3)	Index (4)	Taux actuariel (5)	Taux (3)	Index (4)	Niveau de taux			En intérêts (8)	En capital
Habitation Moderne	2006	X	52075/1348132/Chrg fonc. 7 logts rue Sainte-Helene a Strasbourg	C.D.C.	239 735,56	217 474,96	32,64	A	V	LIVRET A	2,970	V	LIVRET A	3,900	A-1	EUR	8 481,52	1 071,28
Habitation Moderne	2006	P	52076/1348217/Acqui. amelio. 11 logts rue du Chemin Bleu a Stras	C.D.C.	648 407,86	531 089,38	15,32	A	F		2,340	F		1,230	A-1	EUR	6 532,40	30 237,02
Habitation Moderne	2006	X	52077/1348131/Chrg fonc. 11 logts rue du Chemin Bleu a Strasbou	C.D.C.	408 438,37	370 512,90	32,64	A	V	LIVRET A	2,930	V	LIVRET A	3,900	A-1	EUR	14 450,00	1 825,14
Habitation Moderne	2006	X	52078/1348212/Const. 19 logts rue du General Leclerc a Plobsheim	C.D.C.	905 690,25	763 834,57	22,98	T	V	LIVRET A	2,340	V	LIVRET A	3,900	A-1	EUR	29 158,88	14 435,86
Habitation Moderne	2000	P	51942/1348200/Const. 19 logts lot Gentil-Home	C.D.C.	666 939,55	500 682,75	10,32	A	F		3,250	F		1,210	A-1	EUR	6 058,26	42 829,08
Habitation Moderne	2006	X	52079/1348213/Chrg fonc. 19 logts rue du General Leclerc a Plob	C.D.C.	757 456,14	669 154,64	32,98	T	V	LIVRET A	2,340	V	LIVRET A	3,900	A-1	EUR	25 666,44	4 097,35
Habitation Moderne	2006	P	52080/1348218/Const. 25 logts 35, rue de la Doller a Strasbourg	C.D.C.	1 510 408,96	1 237 125,89	15,32	A	F		2,400	F		1,230	A-1	EUR	15 216,65	70 434,47
Habitation Moderne	2006	X	52081/1348133/Chrg fonc. 25 logts 35, rue de la Doller a Strasb	C.D.C.	266 372,83	241 638,83	32,73	A	V	LIVRET A	2,970	V	LIVRET A	3,900	A-1	EUR	9 423,91	1 190,31
Habitation Moderne	2006	X	52082/1276284/Rehab. 49 logts & local rue de la Doller a Strasbo	C.D.C.	964 893,79	514 835,77	7,91	S	V	IPC FR XT	2,169	V	IPC FR XT	116,200	A-1	EUR	484 330,82	0,00
Habitation Moderne	2006	X	52083/1348219/Const. 12 logts Le Calinet rue de Wolsheim a Stras	C.D.C.	787 556,70	664 203,93	22,98	T	V	LIVRET A	2,300	V	LIVRET A	3,900	A-1	EUR	25 355,54	12 552,93
Habitation Moderne	2006	X	52084/1348134/Chrg fonc. 12 logts rue de Wolsheim a Strasbourg	C.D.C.	297 449,69	269 830,05	32,73	A	V	LIVRET A	2,970	V	LIVRET A	3,900	A-1	EUR	10 523,37	1 329,18
Habitation Moderne	2006	X	52087/1276285/Const. 10 logts 7, rue du Chemin Bleu a Strasbourg	C.D.C.	924 431,59	570 458,56	12,99	T	V	LIVRET A	2,940	V	LIVRET A	4,400	A-1	EUR	24 265,73	26 961,87
Habitation Moderne	2007	P	52088/1355877/Acquis. amelio. 12 logts 15, rue Vauban a Strasbou	C.D.C.	191 654,81	175 030,33	25,98	A	F		2,030	F		1,030	A-1	EUR	1 802,81	5 656,04
Habitation Moderne	2007	X	52089/1276286/Chrg fonc. 12 logts 15, rue Vauban a Strasbourg	C.D.C.	1 039 975,32	816 364,97	33,98	T	V	LIVRET A	2,009	V	LIVRET A	3,800	A-1	EUR	30 528,62	4 458,42
Habitation Moderne	2002	X	51948/1348201/Acquis.amelio. 18 logts 20, rue Ste Madeleine Krut	C.D.C.	425 330,39	335 277,96	16,40	T	V	LIVRET A	2,380	V	LIVRET A	4,000	A-1	EUR	13 036,89	12 189,16
Habitation Moderne	2002	X	51949/1276250/Acquis. amelio. 2 logts 20, rue Ste Madeleine Krut	C.D.C.	123 725,20	90 055,87	15,90	T	F		3,286	F		0,805	A-1	EUR	2 848,08	4 376,88
Habitation Moderne	2010	X	52154/1348152/Const. 13 logts 4, rue de la Cite a Vendenheim	C.D.C.	827 043,71	746 605,75	28,23	T	V	LIVRET A	1,570	V	LIVRET A	3,600	A-1	EUR	26 450,81	5 559,61
Habitation Moderne	2010	X	52155/1157957/Chrg fonc. 13 logts 4, rue de la Cite a Vendenhei	C.D.C.	500 000,00	420 427,78	36,22	A	V	LIVRET A	1,560	V	LIVRET A	3,600	A-1	EUR	15 135,40	928,89
Habitation Moderne	2010	X	52156/1158001/Surcout THPE 15 logts 4, rue de la Cite a Vendenhe	C.D.C.	150 000,00	111 555,27	26,23	A	V	LIVRET A	0,712	V	LIVRET A	2,700	A-1	EUR	3 011,99	1 773,23
Habitation Moderne	2010	X	52157/1348151/Const. 15 logts 20, rue du Gal de Gaulle a Vendenh	C.D.C.	965 464,69	871 563,97	28,23	T	V	LIVRET A	1,560	V	LIVRET A	3,600	A-1	EUR	30 877,84	6 490,12
Habitation Moderne	2010	X	52158/1157845/Chrg fonc. 15 logts 20, rue du gal de Gaulle à Ve	C.D.C.	550 000,00	462 470,57	36,22	A	V	LIVRET A	1,560	V	LIVRET A	3,600	A-1	EUR	16 648,94	1 021,78

Désignation du bénéficiaire	Année de mobilisation et profil d'amortissement de l'emprunt (1)		Objet de l'emprunt garanti	Organisme prêteur ou chef de file	Montant initial	Capital restant dû au 01/01/N	Durée résiduelle	Périodicité des remboursements (2)	Taux initial			Taux à la date de vote du budget (6)			Catégorie d'emprunt (7)	Indices ou devises pouvant modifier l'emprunt	Annuité garantie au cours de l'exercice	
	Année	Profil							Taux (3)	Index (4)	Taux actuariel (5)	Taux (3)	Index (4)	Niveau de taux			En intérêts (8)	En capital
Habitation Moderne	2010	X	52159/1348153/Const. 39 logts 9, rue du Gal de Gaulle a Oberhaus	C.D.C.	2 006 669,23	1 811 501,35	28,23	T	V	LIVRET A	1,570	V	LIVRET A	3,600	A-1	EUR	64 178,04	13 489,37
Habitation Moderne	2010	X	52160/1158629/Chrg fonc. 39 logts 9, rue du Gal de Gaulle a Obe	C.D.C.	2 460 000,00	2 068 504,71	36,22	A	V	LIVRET A	1,560	V	LIVRET A	3,600	A-1	EUR	74 466,17	4 570,13
Habitation Moderne	2010	X	52161/1158639/Surcout THPE 39 logts 9, rue du Gal de Gaulle a Ob	C.D.C.	500 000,00	371 850,98	26,40	A	V	LIVRET A	0,688	V	LIVRET A	2,700	A-1	EUR	10 039,98	5 910,76
Habitation Moderne	2010	P	52162/1355866/Const. 30 logts rue de la Renaissance Lot 4 a Stra	C.D.C.	1 883 002,62	1 719 667,55	25,98	A	F		0,720	F		1,030	A-1	EUR	17 712,58	55 570,42
Habitation Moderne	2010	X	52163/1165478/Chrg fonc. 30 logts rue dela Renaissance a Strasb	C.D.C.	340 000,00	285 097,61	36,47	A	V	LIVRET A	1,560	V	LIVRET A	3,600	A-1	EUR	10 263,52	629,89
Habitation Moderne	2010	P	52164/1355865/Const. 44 logts lot 1 rue de la Renaissance a Stra	C.D.C.	3 080 691,75	2 813 466,94	25,98	A	F		0,980	F		1,030	A-1	EUR	28 978,71	90 916,15
Habitation Moderne	2012	X	51872/1209610/Acquis.en VEFA de 4 logts. r des Fusiliers Marins	C.D.C.	70 000,00	56 884,48	38,14	A	V	LIVRET A	1,558	V	LIVRET A	2,800	A-1	EUR	1 592,76	221,67
Habitation Moderne	2011	X	51841/1191084/Chrges.fonc.const.5 logts.loc.rue de l'usine et	C.D.C.	130 000,00	87 912,88	37,47	A	V	LIVRET A	1,550	V	LIVRET A	2,800	A-1	EUR	2 461,56	282,79
Habitation Moderne	2011	X	51842/1348163/Acquis.en VEFA de studios res.CROUS rte du Rhin	C.D.C.	972 756,62	863 674,74	27,56	A	V	LIVRET A	2,820	V	LIVRET A	3,900	A-1	EUR	33 683,31	7 892,26
Habitation Moderne	2010	X	52165/1165511/Chrg fonc. 44 logts rue de la Renaissance a Stras	C.D.C.	670 000,00	563 352,44	36,56	A	V	LIVRET A	1,524	V	LIVRET A	3,600	A-1	EUR	20 280,68	1 244,67
Habitation Moderne	2010	X	52166/1348155/Acquis. amélio. 8 logts 5, rue de la République à	C.D.C.	559 631,05	496 943,30	28,48	T	V	LIVRET A	1,580	V	LIVRET A	3,600	A-1	EUR	17 607,78	3 546,36
Habitation Moderne	2010	X	52167/1165063/Chrg fonc. 8 logts 5, rue de la Republique a Hoen	C.D.C.	180 000,00	150 934,05	36,47	A	V	LIVRET A	1,560	V	LIVRET A	3,600	A-1	EUR	5 433,63	333,47
Habitation Moderne	2010	X	52168/1165176/Acquis. amélio. 1 logts 5, rue de la république à	C.D.C.	110 000,00	81 654,26	26,48	A	V	LIVRET A	0,790	V	LIVRET A	2,800	A-1	EUR	2 286,32	1 262,99
Habitation Moderne	1990	P	51914/1276224/Constr.22 logts Gentilhome	C.D.C.	733 772,08	204 067,16	2,66	A	F		4,515	F		0,668	A-1	EUR	4 732,35	72 482,37
Habitation Moderne	1994	P	51919/1276241/Const.84 Logts.Oberhausbergen	C.D.C.	2 499 689,98	668 102,26	2,66	T	F		3,990	F		0,668	A-1	EUR	15 493,42	237 302,14
Habitation Moderne	2011	X	51843/1348162/Crges fonc.acquis. VEFA res.CROUS rte du Rhin	C.D.C.	542 925,13	502 627,12	37,56	A	V	LIVRET A	2,870	V	LIVRET A	4,000	A-1	EUR	19 682,77	0,00
Habitation Moderne	2012	X	51844/1348161/Acquis.en VEFA de studios res.CROUS rte du Rhin	C.D.C.	981 054,20	870 787,43	27,56	A	V	LIVRET A	2,860	V	LIVRET A	3,900	A-1	EUR	33 960,71	8 207,87
Habitation Moderne	2012	X	51845/1191072/Acquis.en VEFA de studios res.CROUS rte du Rhin	C.D.C.	2 140 000,00	1 635 654,41	27,56	A	V	LIVRET A	2,161	V	LIVRET A	3,400	A-1	EUR	55 612,25	16 781,18
Habitation Moderne	2011	X	51846/1191078/Chrg fonc. acquis. VEFA res.CROUS rte du Rhin	C.D.C.	460 000,00	382 062,70	37,47	A	V	LIVRET A	2,375	V	LIVRET A	3,600	A-1	EUR	13 754,26	2,36
Habitation Moderne	2011	X	51847/1348166/Acquis.amel.6 logts.8,bld. de la Marne a	C.D.C.	175 236,29	161 260,46	30,31	T	V	LIVRET A	2,405	V	LIVRET A	3,600	A-1	EUR	5 765,92	66,21
Habitation Moderne	2011	X	51848/1348223/Acquis.amel.6 logts.8,bld. de la Marne a	C.D.C.	312 731,77	251 548,92	18,40	T	V	LIVRET A	2,100	V	LIVRET A	3,900	A-1	EUR	9 560,31	7 723,38

Désignation du bénéficiaire	Année de mobilisation et profil d'amortissement de l'emprunt (1)		Objet de l'emprunt garanti	Organisme prêteur ou chef de file	Montant initial	Capital restant dû au 01/01/N	Durée résiduelle	Périodicité des remboursements (2)	Taux initial			Taux à la date de vote du budget (6)			Catégorie d'emprunt (7)	Indices ou devises pouvant modifier l'emprunt	Annuité garantie au cours de l'exercice	
	Année	Profil							Taux (3)	Index (4)	Taux actuariel (5)	Taux (3)	Index (4)	Niveau de taux			En intérêts (8)	En capital
Habitation Moderne	2011	X	51849/1348165/Chrges. fonc. acquis.amel.6 logts.8,bld. Marne a	C.D.C.	189 228,08	175 150,35	37,64	A	V	LIVRET A	2,940	V	LIVRET A	4,000	A-1	EUR	6 891,19	0,00
Habitation Moderne	2012	X	51850/1192011/Acquis.en VEFA 11 logts.loc.30, r de la ville a	C.D.C.	1 180 000,00	860 153,12	27,48	A	V	LIVRET A	1,377	V	LIVRET A	2,600	A-1	EUR	22 363,98	11 754,63
Habitation Moderne	2012	X	51851/1192016/Chrges. fonc. acquis.en VEFA 11 logts.rue	C.D.C.	170 000,00	135 865,34	37,47	A	V	LIVRET A	1,572	V	LIVRET A	2,800	A-1	EUR	3 804,23	437,03
Habitation Moderne	2012	X	51852/1191971/Acquis.en VEFA 24 logts.loc.30, r de la ville a	C.D.C.	2 400 000,00	1 823 641,65	27,48	A	V	LIVRET A	2,174	V	LIVRET A	3,400	A-1	EUR	62 003,81	18 709,86
Habitation Moderne	2011	X	51853/1191985/Chrges. fonc. acquis.en VEFA 24 logts.rue	C.D.C.	350 000,00	290 699,87	37,47	A	V	LIVRET A	2,369	V	LIVRET A	3,600	A-1	EUR	10 465,20	1,79
Habitation Moderne	2012	X	51854/1191708/Const. 21 logts.col.rue des Corps de Garde a	C.D.C.	1 840 000,00	1 398 125,26	27,48	A	V	LIVRET A	2,180	V	LIVRET A	3,400	A-1	EUR	47 536,26	14 344,22
Habitation Moderne	2012	X	51855/1191734/Chrges.fonc.const. 21 logts.col.rue des Corps de	C.D.C.	540 000,00	448 508,36	37,47	A	V	LIVRET A	2,370	V	LIVRET A	3,600	A-1	EUR	16 146,30	2,77
Habitation Moderne	2007	P	52016/1355882/Acquis. amelio. 2 logts 1, rue de Mundolsheim a La	C.D.C.	144 803,64	132 243,11	25,98	A	F		2,100	F		1,030	A-1	EUR	1 362,10	4 273,39
Habitation Moderne	2008	X	52017/1207082/Acquis. amelio. 1 logt 6, rue Rabelais a Strasbourg	C.D.C.	193 000,00	148 082,27	33,98	A	V	LIVRET A	1,700	V	LIVRET A	1,800	A-1	EUR	2 665,48	2 638,42
Habitation Moderne	2008	P	52018/1355883/Acquis. amelio. 1 logt 11, rue de Lucerne a Strasb	C.D.C.	60 643,75	55 383,40	25,98	A	F		2,160	F		1,030	A-1	EUR	570,45	1 789,69
Habitation Moderne	2008	X	52019/1207083/Acquis. amelio. 11 logts 71, rue Ste Aloyse a Stra	C.D.C.	1 255 169,00	1 010 157,96	34,14	A	V	LIVRET A	2,682	V	LIVRET A	3,800	A-1	EUR	38 386,01	4 423,34
Habitation Moderne	2008	P	52020/1355867/Const. 5 logts 4, rue de la Chapelle a Wolfisheim	C.D.C.	395 738,73	361 372,64	25,98	A	F		2,610	F		1,030	A-1	EUR	3 722,14	11 677,62
Habitation Moderne	2008	X	52021/1207085/Chrg fonc. 5 logts 4, rue de la Chapelle a Wolfis	C.D.C.	159 014,14	128 713,83	35,22	A	V	LIVRET A	2,597	V	LIVRET A	3,800	A-1	EUR	4 891,12	860,22
Habitation Moderne	2008	X	52022/1355869/Acquis. amelio. 1 maison 4, rue de la Chapelle a W	C.D.C.	27 157,26	23 585,91	25,98	A	F		2,610	F		1,030	A-1	EUR	242,93	762,17
Habitation Moderne	2008	X	52023/1207089/Chrg fonc. 1 maison 4, rue de la Chapelle a Wolfi	C.D.C.	172 602,35	139 712,78	35,22	A	V	LIVRET A	2,597	V	LIVRET A	3,800	A-1	EUR	5 309,08	933,73
Habitation Moderne	2008	X	52024/1207092/Acquis. amelio. 1 logt rue du Mouilin a Wolfisheim	C.D.C.	4 142,00	2 807,24	24,23	A	V	LIVRET A	1,706	V	LIVRET A	2,800	A-1	EUR	78,60	62,81
Habitation Moderne	2008	X	52025/1207093/Chrg fonc. 1 logt rue du Moulin a Wolfisheim	C.D.C.	23 369,00	17 700,18	34,22	A	V	LIVRET A	1,679	V	LIVRET A	2,800	A-1	EUR	495,60	194,47
Habitation Moderne	2008	P	52026/1355870/Acquis. amelio. 1 logt 25, rue du Moulin a Wolfish	C.D.C.	65 023,28	56 566,03	25,98	A	F		2,610	F		1,030	A-1	EUR	582,63	1 827,91
Habitation Moderne	2008	X	52027/1207091/Chrg fonc. 1 logts 25, rue du Moulin a Wolfisheim	C.D.C.	221 546,55	179 330,59	35,22	A	V	LIVRET A	2,597	V	LIVRET A	3,800	A-1	EUR	6 814,56	664,63
Habitation Moderne	2008	P	52028/1355868/Const. 7 maisons 25, rue du moulin a Wolfisheim	C.D.C.	402 167,80	355 748,67	25,98	A	F		2,610	F		1,030	A-1	EUR	3 664,21	11 495,89
Habitation Moderne	2009	X	52113/1348140/Acquis. amelio. 6 logts rte d'Oberhausbergen a Str	C.D.C.	487 778,69	442 585,74	23,87	T	V	LIVRET A	1,700	V	LIVRET A	3,600	A-1	EUR	15 696,53	2 067,84

Désignation du bénéficiaire	Année de mobilisation et profil d'amortissement de l'emprunt (1)		Objet de l'emprunt garanti	Organisme prêteur ou chef de file	Montant initial	Capital restant dû au 01/01/N	Durée résiduelle	Périodicité des remboursements (2)	Taux initial			Taux à la date de vote du budget (6)			Catégorie d'emprunt (7)	Indices ou devises pouvant modifier l'emprunt	Annuité garantie au cours de l'exercice	
	Année	Profil							Taux (3)	Index (4)	Taux actuariel (5)	Taux (3)	Index (4)	Niveau de taux			En intérêts (8)	En capital
Habitation Moderne	2009	X	52114/1126890/Chrg fonc. 6 logts rte d'Oberhausbergen a Strasbo	C.D.C.	330 000,00	270 176,42	35,06	A	V	LIVRET A	1,703	V	LIVRET A	3,600	A-1	EUR	9 726,35	3 781,15
Habitation Moderne	2009	X	52117/1348141/Acquis. amelio. 16 logts 6-8, rue de Geispolsheim	C.D.C.	421 953,87	379 056,87	27,23	T	V	LIVRET A	1,640	V	LIVRET A	3,600	A-1	EUR	13 422,78	3 314,57
Habitation Moderne	2009	X	52118/1132933/Chrg fonc. 16 logts 6-8, rue de Geispolsheim a St	C.D.C.	1 270 000,00	1 039 769,73	35,22	A	V	LIVRET A	1,634	V	LIVRET A	3,600	A-1	EUR	37 431,71	11 141,40
Habitation Moderne	2009	X	52119/1348144/Acquis. amelio. 8 logts 48, rte du Polygone a Stra	C.D.C.	365 182,04	332 639,19	27,56	T	V	LIVRET A	1,630	V	LIVRET A	3,600	A-1	EUR	11 800,20	1 327,27
Habitation Moderne	2009	X	52120/1135880/Chrg fonc. 8 logts 48, rte du Polygone a Strasbou	C.D.C.	350 000,00	289 178,40	35,56	A	V	LIVRET A	1,586	V	LIVRET A	3,600	A-1	EUR	10 410,42	1 728,77
Habitation Moderne	2009	X	52121/1348143/Acquis. en VEFA 5 logts rue de la Lisiere a Strasb	C.D.C.	399 961,24	364 319,05	27,56	T	V	LIVRET A	1,590	V	LIVRET A	3,600	A-1	EUR	12 924,02	1 453,67
Habitation Moderne	2009	X	52122/1134981/Chrg fonc. 5 logts rue de la lisière à Strasbourg	C.D.C.	285 000,00	235 473,84	35,56	A	V	LIVRET A	1,586	V	LIVRET A	3,600	A-1	EUR	8 477,06	1 407,71
Habitation Moderne	2012	P	51873/1222986/Rehabilitation de 1735 logts. Cite de l'Ill	C.D.C.	13 000 000,00	3 832 933,25	3,58	A	F		1,902	F		1,900	A-1	EUR	72 825,73	931 351,95
Habitation Moderne	2013	X	51874/1348188/Acqui. Amel. 4 logts. col. 15 quai des Bateliers	C.D.C.	170 868,49	152 219,37	28,56	A	V	LIVRET A	2,870	V	LIVRET A	3,900	A-1	EUR	5 936,56	1 467,87
Habitation Moderne	2013	X	51875/1348189/Chrges. fonc. acqui. amel. 4 logts. col. 15 quai	C.D.C.	366 008,50	339 287,27	38,55	A	V	LIVRET A	2,870	V	LIVRET A	4,000	A-1	EUR	13 571,49	15,81
Habitation Moderne	2013	X	51876/1276324/Rehab.334 logts.cite Hohberg tr.1 ph.2 a	C.D.C.	5 535 318,04	3 116 954,87	8,91	S	V	IPC FR XT	1,452	V	IPC FR XT	116,200	A-2	EUR	2 932 269,70	0,00
Habitation Moderne	1992	P	51877/1276303/Acq.ameliior.6 Logts r.Humann	C.D.C.	107 025,08	27 191,24	2,66	T	F		4,548	F		0,668	A-1	EUR	630,58	9 657,94
Habitation Moderne	1994	P	51878/1276304/Constr.20 logts rue Mouettes	C.D.C.	753 827,40	209 644,84	2,66	T	F		4,252	F		0,668	A-1	EUR	4 861,70	74 463,42
Habitation Moderne	2006	X	51879/1348227/Acquis. amelio. 10 logts rue d'Adelshoffen a SCHIL	C.D.C.	300 793,21	255 295,31	23,98	T	V	LIVRET A	1,900	V	LIVRET A	3,900	A-1	EUR	9 752,17	4 373,01
Habitation Moderne	2006	X	51880/1348169/Chrg fonc. 10 logts rue d'Adelshoffen a Schiltigh	C.D.C.	522 297,11	472 402,02	33,47	A	V	LIVRET A	2,900	V	LIVRET A	3,900	A-1	EUR	18 423,68	483,87
Habitation Moderne	2012	X	51881/1217444/Acquis. en VEFA 2 logts rue du Gal Leclerc à Plobs	C.D.C.	127 507,76	96 625,81	27,98	A	V	LIVRET A	1,380	V	LIVRET A	1,600	A-1	EUR	1 546,01	2 512,73
Habitation Moderne	2010	X	51882/1207132/Chrg fonc. 2 logts rue du Gal Leclerc a Plobsheim	C.D.C.	73 018,00	60 126,69	36,97	A	V	LIVRET A	1,571	V	LIVRET A	1,800	A-1	EUR	1 082,28	543,35
Habitation Moderne	2011	X	51884/1348187/Acquis. amélio. 4 logts 5, rue des Bateliers à Str	C.D.C.	40 563,46	37 176,52	29,31	T	V	LIVRET A	2,390	V	LIVRET A	3,600	A-1	EUR	1 319,90	66,37
Habitation Moderne	2011	X	51885/1348186/Acquis. amélio. 11 logts 71, rue Ste Aloyse à Stra	C.D.C.	265 921,01	243 717,47	29,31	T	V	LIVRET A	2,390	V	LIVRET A	3,600	A-1	EUR	8 652,82	435,09
Habitation Moderne	2011	X	51886/1348182/Const. 5 logts 4A, rue de la Chapelle à Wolfisheim	C.D.C.	171 420,27	157 107,20	29,31	T	V	LIVRET A	2,390	V	LIVRET A	3,600	A-1	EUR	5 577,86	280,47
Habitation Moderne	2011	X	51887/1348183/Const. 1 logt 4, rue de la Chapelle à Wolfisheim	C.D.C.	52 250,89	47 888,10	29,31	T	V	LIVRET A	2,390	V	LIVRET A	3,600	A-1	EUR	1 700,20	85,48

Désignation du bénéficiaire	Année de mobilisation et profil d'amortissement de l'emprunt (1)		Objet de l'emprunt garanti	Organisme prêteur ou chef de file	Montant initial	Capital restant dû au 01/01/N	Durée résiduelle	Périodicité des remboursements (2)	Taux initial			Taux à la date de vote du budget (6)			Catégorie d'emprunt (7)	Indices ou devises pouvant modifier l'emprunt	Annuité garantie au cours de l'exercice	
	Année	Profil							Taux (3)	Index (4)	Taux actuariel (5)	Taux (3)	Index (4)	Niveau de taux			En intérêts (8)	En capital
Habitation Moderne	2003	X	51967/1348206/Const. 12 logts rue Paul Gauguin a Fegersheim	C.D.C.	552 155,00	430 351,37	14,99	T	V	LIVRET A	2,870	V	LIVRET A	4,000	A-1	EUR	16 702,05	17 810,47
Habitation Moderne	2003	X	51968/1348126/Chrg fonc. 12 logts rue Paul Gauguin a Fegersheim	C.D.C.	155 909,46	139 839,96	29,81	A	V	LIVRET A	3,200	V	LIVRET A	4,000	A-1	EUR	5 593,59	1 139,52
Habitation Moderne	2003	X	51969/1348205/Const. 20 logts rue Salvador Dali a Fegersheim	C.D.C.	924 859,60	720 838,57	14,99	T	V	LIVRET A	2,890	V	LIVRET A	4,000	A-1	EUR	27 975,93	29 832,55
Habitation Moderne	2003	X	51970/1348125/Chrg fonc. 20 logts rue Salvador Dali a Fegershei	C.D.C.	164 571,10	147 608,86	29,81	A	V	LIVRET A	3,200	V	LIVRET A	4,000	A-1	EUR	5 904,36	1 202,82
Habitation Moderne	2004	X	51971/1348209/Acquis. amelio. 13 logts 20, rue de l'Argonne a St	C.D.C.	579 045,46	456 447,98	16,40	T	V	LIVRET A	2,650	V	LIVRET A	4,000	A-1	EUR	17 748,44	16 594,35
Habitation Moderne	2002	P	51953/1276251/Const. 11 logts rue Kamm a Strasbourg	C.D.C.	652 667,68	475 057,51	15,90	A	F		3,263	F		0,805	A-1	EUR	15 024,07	23 088,57
Habitation Moderne	2003	X	51956/1348122/Acquis. amelio. 5 logts 36, rue Saint-Florent a St	C.D.C.	161 523,00	131 647,33	14,32	A	V	LIVRET A	2,850	V	LIVRET A	4,000	A-1	EUR	5 265,90	6 574,61
Habitation Moderne	2003	X	51957/1348202/Acqui. amelio. 18 logts 52, rue Melanie a Strasbou	C.D.C.	642 013,36	500 387,29	14,99	T	V	LIVRET A	2,800	V	LIVRET A	4,000	A-1	EUR	19 420,16	20 708,97
Habitation Moderne	2004	X	51972/1348207/Acquis. amelio. 6 logts rue Frederic Piton a Stras	C.D.C.	398 093,77	313 807,99	16,40	T	V	LIVRET A	2,660	V	LIVRET A	4,000	A-1	EUR	12 202,04	11 408,62
Habitation Moderne	2004	X	51973/1348208/Const. 6 logts 29, rue de la Rotonde a Strasbourg	C.D.C.	231 618,19	182 579,20	16,40	T	V	LIVRET A	2,660	V	LIVRET A	4,000	A-1	EUR	7 099,38	6 637,74
Habitation Moderne	2004	X	51974/1348127/Chrg fonc.6 logts rue de la Rotonde a Strasbourg	C.D.C.	78 436,81	70 169,80	30,48	A	V	LIVRET A	3,120	V	LIVRET A	4,000	A-1	EUR	2 806,79	497,68
Habitation Moderne	2004	P	51975/1348210/Const. 15 logts rue J Holterbach a Strasbourg	C.D.C.	964 436,78	724 018,92	10,24	A	F		3,170	F		1,210	A-1	EUR	8 760,63	61 933,56
Habitation Moderne	2004	P	51976/1348211/Acquis. en VEFA 22 logts rue Marcel Pagnol a Oberh	C.D.C.	1 350 211,41	1 013 626,41	10,32	A	F		3,220	F		1,210	A-1	EUR	12 264,88	86 706,98
Habitation Moderne	2004	X	51977/1276262/Const-demo. 70 logts rue du Rivage a Ostwald	C.D.C.	4 216 487,41	2 750 533,25	18,40	T	V	LIVRET A	1,794	V	LIVRET A	3,250	A-1	EUR	87 187,40	95 327,19
Habitation Moderne	2005	X	51978/1037242/Chrg fonc. 70 logts rue du Rivage a Ostwald	C.D.C.	605 342,38	466 051,80	32,89	A	V	LIVRET A	2,221	V	LIVRET A	3,250	A-1	EUR	15 146,68	1 875,09
Habitation Moderne	2005	X	51979/1276266/Acquis. amelio. 3 logts rue de la Liberation a Feg	C.D.C.	83 309,90	60 638,99	15,90	T	F		3,290	F		0,805	A-1	EUR	1 917,76	2 947,12
Habitation Moderne	2005	X	51980/1276265/Acquis. amelio. 2 logts rue de l'Eglise a Fegershe	C.D.C.	69 278,79	50 425,83	15,90	T	F		3,292	F		0,805	A-1	EUR	1 594,76	2 450,80
Habitation Moderne	2005	X	51981/1276268/Const. 28 logts rue Paul Cezanne a Fegersheim	C.D.C.	1 753 893,22	1 276 607,12	15,90	T	F		3,240	F		0,805	A-1	EUR	40 373,69	62 045,19
Habitation Moderne	2005	X	51982/1348128/Chrg fonc. 28 logts rue Paul Cezanne a Fegersheim	C.D.C.	282 385,74	253 694,50	31,39	A	V	LIVRET A	3,100	V	LIVRET A	4,000	A-1	EUR	10 147,78	1 472,13
Habitation Moderne	2009	X	52123/1348142/Acquis. en VEFA 26 logts rue de la Lisiere a Stras	C.D.C.	2 086 754,39	1 900 795,27	27,56	T	V	LIVRET A	2,360	V	LIVRET A	3,600	A-1	EUR	67 429,74	7 584,37
Habitation Moderne	2009	X	52124/1134925/Chrg fonc. 26 logts rue de la Lisiere a Strasbour	C.D.C.	800 000,00	664 947,85	35,56	A	V	LIVRET A	2,384	V	LIVRET A	3,600	A-1	EUR	23 938,12	25,63

Désignation du bénéficiaire	Année de mobilisation et profil d'amortissement de l'emprunt (1)		Objet de l'emprunt garanti	Organisme prêteur ou chef de file	Montant initial	Capital restant dû au 01/01/N	Durée résiduelle	Périodicité des remboursements (2)	Taux initial			Taux à la date de vote du budget (6)			Catégorie d'emprunt (7)	Indices ou devises pouvant modifier l'emprunt	Annuité garantie au cours de l'exercice	
	Année	Profil							Taux (3)	Index (4)	Taux actuariel (5)	Taux (3)	Index (4)	Niveau de taux			En intérêts (8)	En capital
Habitation Moderne	2009	X	52125/1139225/Acquis. amelio. 10 logts 54, rue des Capucins a St	C.D.C.	840 000,00	698 513,37	35,64	A	V	LIVRET A	1,569	V	LIVRET A	3,600	A-1	EUR	25 146,48	4 175,86
Habitation Moderne	2008	X	52029/1207087/Chrgc fonc. 7 maisons 25 , rue du moulin a Wolfish	C.D.C.	404 539,64	327 454,12	35,22	A	V	LIVRET A	2,597	V	LIVRET A	3,800	A-1	EUR	12 443,25	2 188,44
Habitation Moderne	2008	X	52030/1207096/Chrgc fonc.acquis.amel.4 logts col.5 rue Bateliers	C.D.C.	288 739,01	233 482,18	35,81	A	V	LIVRET A	2,370	V	LIVRET A	3,600	A-1	EUR	7 768,03	0,00
Habitation Moderne	2008	X	52031/1348170/Acquis.amel.4 logts.collect.5 rue Bateliers Strg.	C.D.C.	68 934,95	60 691,70	28,31	T	V	LIVRET A	2,370	V	LIVRET A	3,600	A-1	EUR	2 153,79	182,80
Habitation Moderne	2008	X	52032/1207094/Aquis.amel.2 logts 5 rue des Fermes a Eckbolsheim	C.D.C.	259 168,00	205 556,07	34,81	A	V	LIVRET A	2,486	V	LIVRET A	3,600	A-1	EUR	7 400,02	2 304,52
Habitation Moderne	2009	X	52033/1207097/Acquis. amelio. 5 logts 83, av des Vosges a Strasb	C.D.C.	850 000,00	684 932,72	35,22	A	V	LIVRET A	2,408	V	LIVRET A	3,600	A-1	EUR	24 657,58	953,40
Habitation Moderne	2009	X	52034/1348171/Const. 5 logts 6, rue du Kochersberg a Strasbourg	C.D.C.	328 970,87	298 655,11	27,31	T	V	LIVRET A	2,410	V	LIVRET A	3,600	A-1	EUR	10 593,31	1 292,59
Habitation Moderne	2009	X	52035/1207099/Chrgc fonc. 5 logts 6, rue du Kochersberg a Strasb	C.D.C.	220 950,00	178 042,24	35,22	A	V	LIVRET A	2,405	V	LIVRET A	3,600	A-1	EUR	6 409,52	247,83
Habitation Moderne	2009	X	52036/1207100/Acquis. amelio. 5 logts 29, rue de Makstein a Stra	C.D.C.	389 000,00	323 848,29	35,56	A	V	LIVRET A	2,397	V	LIVRET A	3,600	A-1	EUR	10 758,40	0,00
Habitation Moderne	2009	X	52037/1355871/Chrgc fonc. 31 logts rue des Orpailleurs a Strasbo	C.D.C.	1 582 299,18	1 498 307,37	35,98	T	V	LIVRET A	2,370	V	LIVRET A	3,600	A-1	EUR	48 916,55	0,00
Habitation Moderne	2009	X	52038/1207102/Chrgc fonc. 3 logts rue des Orpailleurs a Strasbou	C.D.C.	154 000,00	122 739,12	35,64	A	V	LIVRET A	1,570	V	LIVRET A	2,800	A-1	EUR	3 436,70	98,78
Habitation Moderne	2009	X	52126/1348145/Const. 23 logts rue Camille Claudel à Fegersheim	C.D.C.	1 375 863,01	1 221 757,44	27,65	T	V	LIVRET A	1,610	V	LIVRET A	3,600	A-1	EUR	43 269,01	10 276,12
Habitation Moderne	2009	X	52127/1138788/Chrgc fonc. 23 logts rue Camille Claudel a Fegersh	C.D.C.	230 000,00	112 317,91	35,64	A	V	LIVRET A	1,633	V	LIVRET A	3,600	A-1	EUR	4 043,44	671,46
Habitation Moderne	2009	X	52128/1138798/Surcoute 23 logts rue Camille Claudel a Fegersheim	C.D.C.	174 000,00	122 244,91	25,65	A	V	LIVRET A	1,473	V	LIVRET A	2,700	A-1	EUR	3 300,61	1 803,92
Habitation Moderne	2009	X	52129/1348146/Const. 14 logts rue de Rochechouart a La Wantzenau	C.D.C.	909 309,28	807 460,75	27,65	T	V	LIVRET A	2,350	V	LIVRET A	3,600	A-1	EUR	28 596,54	6 791,50
Habitation Moderne	2009	X	52130/1138822/Chrgc fonc. 14 logts rue de Rochechouart a La Want	C.D.C.	530 000,00	439 887,28	35,64	A	V	LIVRET A	2,370	V	LIVRET A	3,600	A-1	EUR	15 835,95	16,95
Habitation Moderne	2009	X	52131/1139208/Surcoute 14 logts rue de Rochechouart a La Wantzena	C.D.C.	140 000,00	100 433,65	25,65	A	V	LIVRET A	1,473	V	LIVRET A	2,700	A-1	EUR	2 711,71	1 482,06
Habitation Moderne	2009	X	52132/1143711/Const. 4 logts rue Salluste a Strasbourg	C.D.C.	474 000,00	341 166,64	25,82	A	V	LIVRET A	0,770	V	LIVRET A	2,800	A-1	EUR	9 552,67	5 770,85
Habitation Moderne	2009	X	52133/1143724/Chrgc fonc. 4 logts rue Salluste a Strasbourg	C.D.C.	120 000,00	95 123,50	35,81	A	V	LIVRET A	0,757	V	LIVRET A	2,800	A-1	EUR	2 663,46	578,52
Habitation Moderne	2009	X	52134/1348147/Const. 30 logts rue Salluste a Strasbourg	C.D.C.	1 816 028,00	1 655 069,39	27,81	T	V	LIVRET A	1,610	V	LIVRET A	3,600	A-1	EUR	58 719,95	6 054,61
Habitation Moderne	2009	X	52135/1143701/Chrgc fonc. 30 logts rue Salluste a Strasbourg	C.D.C.	600 000,00	496 528,44	35,81	A	V	LIVRET A	1,569	V	LIVRET A	3,600	A-1	EUR	17 875,02	1 465,74

Désignation du bénéficiaire	Année de mobilisation et profil d'amortissement de l'emprunt (1)		Objet de l'emprunt garanti	Organisme prêteur ou chef de file	Montant initial	Capital restant dû au 01/01/N	Durée résiduelle	Périodicité des remboursements (2)	Taux initial			Taux à la date de vote du budget (6)			Catégorie d'emprunt (7)	Indices ou devises pouvant modifier l'emprunt	Annuité garantie au cours de l'exercice	
	Année	Profil							Taux (3)	Index (4)	Taux actuariel (5)	Taux (3)	Index (4)	Niveau de taux			En intérêts (8)	En capital
Habitation Moderne	2009	X	52136/1143727/Surcout travaux 34 logts rue Sallustre a Strasbour	C.D.C.	240 000,00	172 605,48	25,82	A	V	LIVRET A	1,450	V	LIVRET A	2,700	A-1	EUR	4 660,35	2 119,22
Habitation Moderne	2009	X	52137/1145195/Acquis. amelio. 18 logts rue Thomas Mann a Strasbo	C.D.C.	300 000,00	174 600,47	15,82	A	V	LIVRET A	1,580	V	LIVRET A	2,800	A-1	EUR	4 888,82	6 375,52
Habitation Moderne	2009	X	52138/1145015/Acquis. amelio. 17 chbres rue Thomas Mann a Strasb	C.D.C.	70 000,00	40 740,13	15,82	A	V	LIVRET A	1,580	V	LIVRET A	2,800	A-1	EUR	1 140,73	1 487,62
Habitation Moderne	2009	X	52039/1207104/Acquis. amelio. 1 logt 5, rue St Gothard a Strasbo	C.D.C.	43 000,00	21 642,85	25,82	A	V	LIVRET A	1,570	V	LIVRET A	2,800	A-1	EUR	606,00	203,09
Habitation Moderne	2009	X	52040/1348173/Const. 5 logts 6, rue du Kochesberg a Strasbourg	C.D.C.	155 320,71	141 700,25	28,31	T	V	LIVRET A	2,360	V	LIVRET A	3,600	A-1	EUR	5 028,56	426,79
Habitation Moderne	2009	X	52041/1207105/Const. 3 logts rue des Orpailleurs a Strasbourg	C.D.C.	200 000,00	144 285,62	25,82	A	V	LIVRET A	1,539	V	LIVRET A	2,800	A-1	EUR	4 039,99	1 353,96
Habitation Moderne	2009	X	52042/1207106/Chrgc fonc. 3 logts rue des Orpailleurs a Strasbou	C.D.C.	1 143,00	913,13	35,81	A	V	LIVRET A	1,536	V	LIVRET A	2,800	A-1	EUR	24,10	0,00
Habitation Moderne	2009	X	52043/1348172/Const. 31 logts rue des Orpailleurs a Strasbourg	C.D.C.	1 269 141,41	1 157 847,19	28,31	T	V	LIVRET A	2,350	V	LIVRET A	3,600	A-1	EUR	41 088,93	3 487,36
Habitation Moderne	2007	X	52090/1348220/Const. 17 logts en VEFA rue de Steinbourg a Strasb	C.D.C.	1 187 278,04	1 007 690,64	23,98	T	V	LIVRET A	2,220	V	LIVRET A	3,900	A-1	EUR	38 493,34	17 260,95
Habitation Moderne	2007	X	52091/1348221/Chrgc fonc. 17 logts en VEFA rue de Steinbourg a S	C.D.C.	419 366,42	371 640,67	33,98	T	V	LIVRET A	2,210	V	LIVRET A	3,900	A-1	EUR	14 259,36	1 959,09
Habitation Moderne	2007	P	52092/1355878/Const. 3 logts Resid. Cadet Roussel Vieux Chemin a	C.D.C.	213 928,19	195 371,67	25,98	A	F		2,000	F		1,030	A-1	EUR	2 012,33	6 313,36
Habitation Moderne	2007	X	52093/1093232/Chrgc fonc. 3 logts Resid. Cadet Roussel Vieux Che	C.D.C.	200 000,00	159 483,58	33,64	A	V	LIVRET A	2,659	V	LIVRET A	3,800	A-1	EUR	6 060,37	1 086,54
Habitation Moderne	2007	X	52094/1348222/Const. 12 logts 10b, rue Deserte a Strasbourg	C.D.C.	791 518,70	671 793,73	23,98	T	V	LIVRET A	2,340	V	LIVRET A	3,900	A-1	EUR	25 662,23	11 507,30
Habitation Moderne	2007	X	52095/1348136/Chrgc fonc. 12 logts 10b, rue Deserte a Strasbourg	C.D.C.	433 635,07	393 236,63	33,81	A	V	LIVRET A	2,940	V	LIVRET A	3,900	A-1	EUR	15 336,23	3 404,73
Habitation Moderne	2007	X	52096/1276292/Acquis. amelio. 4 logts 2, place Gal Leclerc a Lip	C.D.C.	295 756,45	206 416,87	19,40	T	V	LIVRET A	1,379	V	LIVRET A	3,800	A-1	EUR	7 656,02	5 666,48
Habitation Moderne	2007	X	52097/1348137/Rehab. 80 logts Cite Westhoffen a Strasbourg	C.D.C.	1 416 599,25	1 063 464,90	10,32	A	F		2,390	F		1,210	A-1	EUR	12 867,93	90 970,22
Habitation Moderne	2007	X	52098/1348135/Rehab. 68 logts Cite Westhoffen a Strasbourg	C.D.C.	1 287 817,52	966 786,28	10,32	A	F		2,410	F		1,210	A-1	EUR	11 698,11	82 700,21
Habitation Moderne	2008	P	52099/1355879/Acquis. amelio. 15 logts rue de la Petite Course a	C.D.C.	274 128,15	250 349,79	25,98	A	F		1,950	F		1,030	A-1	EUR	2 578,60	8 089,96
Habitation Moderne	2008	X	52100/1101042/Chrgc fonc. 15 logts rue de la petite Course a Str	C.D.C.	1 100 000,00	891 274,22	34,06	A	V	LIVRET A	2,666	V	LIVRET A	3,800	A-1	EUR	33 868,42	6 731,91
Habitation Moderne	2008	X	52101/1101041/Acquis. amelio. 7 logts 10a, rue Deserte a Strasbo	C.D.C.	900 000,00	729 224,36	34,06	A	V	LIVRET A	2,666	V	LIVRET A	3,800	A-1	EUR	27 710,52	5 507,93
Habitation Moderne	2008	X	52102/1100736/Acquis. 10 logts 17, rue Dadelsen a Strasbourg	C.D.C.	1 100 000,00	891 274,22	34,06	A	V	LIVRET A	2,657	V	LIVRET A	3,800	A-1	EUR	33 868,42	6 731,91

Désignation du bénéficiaire	Année de mobilisation et profil d'amortissement de l'emprunt (1)		Objet de l'emprunt garanti	Organisme prêteur ou chef de file	Montant initial	Capital restant dû au 01/01/N	Durée résiduelle	Périodicité des remboursements (2)	Taux initial			Taux à la date de vote du budget (6)			Catégorie d'emprunt (7)	Indices ou devises pouvant modifier l'emprunt	Annuité garantie au cours de l'exercice	
	Année	Profil							Taux (3)	Index (4)	Taux actuariel (5)	Taux (3)	Index (4)	Niveau de taux			En intérêts (8)	En capital
Habitation Moderne	2008	X	52103/1276294/Const. 23 logts Resid. Le Durenberg a Strasbourg	C.D.C.	2 072 204,08	1 467 008,08	20,40	T	V	LIVRET A	1,912	V	LIVRET A	3,800	A-1	EUR	54 462,89	36 573,63
Habitation Moderne	2008	X	52104/1103735/Chrgc fonc. 23 logts Resid. le Durenberg a Strasbo	C.D.C.	440 000,00	356 509,69	34,06	A	V	LIVRET A	2,649	V	LIVRET A	3,800	A-1	EUR	13 547,37	2 692,76
Habitation Moderne	2008	X	52105/1276297/Residentialisation 240 logts Cite Lyautey a Strasb	C.D.C.	138 024,32	3 829,23	0,16	T	V	LIVRET A	1,964	V	LIVRET A	3,450	A-1	EUR	32,61	3 829,23
Habitation Moderne	2003	X	51958/1348121/Const. 3 logts 14-16, rue des Roses a Lipsheim	C.D.C.	51 549,92	42 015,12	14,32	A	V	LIVRET A	2,850	V	LIVRET A	4,000	A-1	EUR	1 680,61	2 098,28
Habitation Moderne	2003	X	51959/1348124/Chrgc fonciere 3 logts 14-16, rue des Roses a Lips	C.D.C.	34 036,88	30 312,74	29,48	A	V	LIVRET A	2,660	V	LIVRET A	4,000	A-1	EUR	1 212,51	540,48
Habitation Moderne	2003	X	51960/1348120/Acquis. amelio. 6 logts 14-16, rue des Roses a Lip	C.D.C.	86 603,81	70 585,38	14,32	A	V	LIVRET A	2,850	V	LIVRET A	4,000	A-1	EUR	2 823,42	3 525,11
Habitation Moderne	2003	X	51961/1348123/Chrgc fonciere acquis.6 logts 14-16, r. des Roses	C.D.C.	264 636,78	235 681,66	29,48	A	V	LIVRET A	2,630	V	LIVRET A	4,000	A-1	EUR	9 427,26	4 202,23
Habitation Moderne	2003	X	51964/1348204/Acquis. amelio. 10 logts rue de Marlenheim a Stras	C.D.C.	438 273,00	341 591,42	14,99	T	V	LIVRET A	2,870	V	LIVRET A	4,000	A-1	EUR	13 257,25	14 137,07
Habitation Moderne	2003	X	51965/1276255/Acquis. amelio. 2 logts rue de Marlenheim a Strasb	C.D.C.	88 756,04	64 602,89	15,90	T	F		3,088	F		0,805	A-1	EUR	2 043,12	3 139,80
Habitation Moderne	2003	P	51966/1348203/Const. 9 logts r. de la 1ere Division Blindée a Es	C.D.C.	702 695,08	527 525,01	10,32	A	F		3,150	F		1,210	A-1	EUR	6 383,05	45 125,21
Habitation Moderne	2008	X	52107/1109594/Chrgc fonc. 5 logts 7, rue d'Erstein à Strasbourg	C.D.C.	380 000,00	307 894,75	34,47	A	V	LIVRET A	1,934	V	LIVRET A	3,800	A-1	EUR	11 700,00	4 351,08
Habitation Moderne	2008	X	52108/1348138/Const. 10 logts Domaine du Parc a Ostwald	C.D.C.	296 179,58	231 715,71	14,57	A	V	LIVRET A	2,420	V	LIVRET A	3,900	A-1	EUR	9 036,91	10 395,81
Habitation Moderne	2008	X	52109/1348139/Chrgc fonc. 10 logts Domaine du parc a Ostwald	C.D.C.	423 969,66	386 867,74	34,56	A	V	LIVRET A	2,150	V	LIVRET A	4,000	A-1	EUR	15 474,71	2 408,40
Habitation Moderne	2008	P	52110/1355881/Acquis. amelio. 4 logts 44, rue du Jeu des Enfants	C.D.C.	62 704,97	57 265,83	25,98	A	F		1,950	F		1,030	A-1	EUR	589,84	1 850,52
Habitation Moderne	2008	X	52111/1109609/Chrgc fonc. 4 logts 44, rue du jeu des Enfants à S	C.D.C.	400 000,00	324 883,37	34,56	A	V	LIVRET A	1,886	V	LIVRET A	3,800	A-1	EUR	12 345,56	4 591,16
Habitation Moderne	2010	P	51800/1165203/Rehab. 110 logts rues Tacite, Tite Live, Virgile a	C.D.C.	2 000 000,00	300 389,86	1,49	A	F		1,901	F		1,900	A-1	EUR	5 707,41	148 781,46
Habitation Moderne	2010	X	51801/1348156/Acquis. amelio. 9 logts 2, rue de Thann à Strasbou	C.D.C.	590 420,84	539 981,97	36,47	A	V	LIVRET A	2,050	V	LIVRET A	4,000	A-1	EUR	21 599,28	864,00
Habitation Moderne	2010	X	51802/1348157/Acquis. amelio. 9 logts 2, rue de Thann a Strasbou	C.D.C.	446 535,18	396 516,00	28,48	T	V	LIVRET A	1,560	V	LIVRET A	3,600	A-1	EUR	14 049,42	2 829,68
Habitation Moderne	2011	X	51803/1348158/Const. 14 logts 92-94, rte du Polygone a Strasbour	C.D.C.	1 018 602,18	917 356,17	28,98	T	V	LIVRET A	2,380	V	LIVRET A	3,600	A-1	EUR	32 511,23	5 992,31
Habitation Moderne	2011	X	51804/1176020/Chrgc fonc. 14 logts 92-94, rte du Polygone a Stra	C.D.C.	610 000,00	517 820,01	36,97	A	V	LIVRET A	2,373	V	LIVRET A	2,600	A-1	EUR	13 463,32	4 262,11
Habitation Moderne	2011	X	51805/1348159/Acquis. amelio. 52 logts 305, rte de Schirmeck a S	C.D.C.	4 740 000,00	3 768 695,16	31,13	T	V	LIVRET A	2,380	V	LIVRET A	3,600	A-1	EUR	133 577,66	23 508,41

Désignation du bénéficiaire	Année de mobilisation et profil d'amortissement de l'emprunt (1)		Objet de l'emprunt garanti	Organisme prêteur ou chef de file	Montant initial	Capital restant dû au 01/01/N	Durée résiduelle	Périodicité des remboursements (2)	Taux initial			Taux à la date de vote du budget (6)			Catégorie d'emprunt (7)	Indices ou devises pouvant modifier l'emprunt	Annuité garantie au cours de l'exercice	
	Année	Profil							Taux (3)	Index (4)	Taux actuariel (5)	Taux (3)	Index (4)	Niveau de taux			En intérêts (8)	En capital
Habitation Moderne	2011	X	51806/1176042/Chrg fonc. 52 logts rte de Shirmeck a Strasbourg	C.D.C.	1 220 000,00	1 029 169,12	36,97	A	V	LIVRET A	2,373	V	LIVRET A	2,600	A-1	EUR	26 758,40	8 470,95
Habitation Moderne	2011	P	51807/1179245/Rehab. 100 logts 21-39, rue de Westhoffen a Strasb	C.D.C.	1 250 000,00	278 998,14	2,08	A	F		1,901	F		1,900	A-1	EUR	5 300,96	91 254,59
Habitation Moderne	2011	X	51808/1184814/Acquis.Amel. 2 logts.col.route d'Altenheim a	C.D.C.	200 000,00	148 006,01	27,23	A	V	LIVRET A	1,540	V	LIVRET A	2,800	A-1	EUR	4 144,17	1 701,66
Habitation Moderne	2011	X	51809/1184819/Ch.fonc. acquis.amel. 2 logts.col.rte d'Altenheim	C.D.C.	43 000,00	34 519,09	37,22	A	V	LIVRET A	1,582	V	LIVRET A	2,800	A-1	EUR	966,54	65,16
Habitation Moderne	2011	X	51810/1348160/Acquis.Amel. 10 logts.col.route d'Altenheim a	C.D.C.	687 084,94	623 104,26	29,23	T	V	LIVRET A	2,380	V	LIVRET A	3,600	A-1	EUR	22 085,30	3 886,81
Habitation Moderne	2011	X	51811/1184744/Ch.fonc.acquis.amel. 10 logts.col.rte d'Altenheim	C.D.C.	220 000,00	183 607,74	37,22	A	V	LIVRET A	2,374	V	LIVRET A	3,600	A-1	EUR	6 346,31	0,00
Habitation Moderne	2011	X	51812/1183314/Acquis.Amel.1 CHRS 6 logts.col.route de Schirmeck	C.D.C.	235 000,00	176 701,75	27,23	A	V	LIVRET A	1,573	V	LIVRET A	2,800	A-1	EUR	4 947,64	2 031,59
Habitation Moderne	2011	X	51813/1183583/Acquis.Amel. 17 logts. route de Schirmeck a	C.D.C.	1 580 000,00	1 188 037,38	27,23	A	V	LIVRET A	1,550	V	LIVRET A	2,800	A-1	EUR	33 265,05	13 659,17
Habitation Moderne	2011	X	51888/1348184/Const. 7 logts 25, rue du Moulin à Wolfisheim	C.D.C.	302 068,20	276 846,49	29,31	T	V	LIVRET A	2,390	V	LIVRET A	3,600	A-1	EUR	9 829,02	494,23
Habitation Moderne	2011	X	51889/1218326/Const. 1 logt 18, rue de Mundolsheim à Lampertheim	C.D.C.	66 000,00	49 875,23	27,31	A	V	LIVRET A	1,390	V	LIVRET A	2,600	A-1	EUR	1 296,76	878,88
Habitation Moderne	2011	X	51890/1218327/Chrg fonc. 1 logt 18, rue de Mundolsheim à Lamper	C.D.C.	12 919,00	10 582,36	37,30	A	V	LIVRET A	2,030	V	LIVRET A	2,800	A-1	EUR	296,30	63,24
Habitation Moderne	2012	X	51891/1187640/Const. 10 logts 18, rue de Mundolsheim a Lamperthe	C.D.C.	920 000,00	722 086,19	28,31	A	V	LIVRET A	2,178	V	LIVRET A	3,400	A-1	EUR	24 550,93	4 527,46
Habitation Moderne	2011	X	51892/1218325/Chrg fonc. 10 logts 18, rue de Mundolsheim à Lamp	C.D.C.	214 342,00	181 559,30	37,30	A	V	LIVRET A	2,380	V	LIVRET A	3,600	A-1	EUR	6 536,13	537,43
Habitation Moderne	2011	X	51814/1183595/Chrg fonc.Acquis.Amel. 17 logts. rte de Schirmeck	C.D.C.	340 000,00	275 966,09	37,22	A	V	LIVRET A	1,576	V	LIVRET A	2,800	A-1	EUR	7 727,05	520,94
Habitation Moderne	2011	X	51815/1185702/Construction de 16 logts.col. rue des Canonniers	C.D.C.	1 800 000,00	1 213 420,47	27,31	A	V	LIVRET A	2,120	V	LIVRET A	3,400	A-1	EUR	41 256,30	12 449,22
Habitation Moderne	2011	X	51816/1183697/Chrg fonc.const. 8 logts. Le Clos Luce Robertsau	C.D.C.	150 000,00	120 415,43	37,22	A	V	LIVRET A	1,583	V	LIVRET A	2,800	A-1	EUR	3 371,63	227,31
Habitation Moderne	2011	X	51817/1183696/Const. 8 logts. Le Clos Luce Robertsau	C.D.C.	920 000,00	673 460,25	27,23	A	V	LIVRET A	1,346	V	LIVRET A	2,600	A-1	EUR	17 509,96	8 349,11
Habitation Moderne	2011	X	51818/1183507/Chrg.Fonc.Const. 4 logts.Le Carre Vinci Robertsau	C.D.C.	60 000,00	48 166,16	37,22	A	V	LIVRET A	1,576	V	LIVRET A	2,800	A-1	EUR	1 348,66	90,92
Habitation Moderne	2011	X	51819/1183419/Const. 4 logts. col.Le Carre Vinci Robertsau	C.D.C.	420 000,00	307 449,23	27,23	A	V	LIVRET A	1,382	V	LIVRET A	2,600	A-1	EUR	7 993,68	3 811,55
Habitation Moderne	2012	X	51820/1197814/Const. 8 logts. col. 204 route de Schirmeck	C.D.C.	760 000,00	558 393,93	27,73	A	V	LIVRET A	1,388	V	LIVRET A	2,600	A-1	EUR	14 518,24	7 630,87
Habitation Moderne	2012	X	51821/1197815/Chrgs fonc. pr const. 8 logts. col. 204 route de	C.D.C.	140 000,00	112 807,71	37,22	A	V	LIVRET A	1,588	V	LIVRET A	2,800	A-1	EUR	3 158,61	362,87

Désignation du bénéficiaire	Année de mobilisation et profil d'amortissement de l'emprunt (1)		Objet de l'emprunt garanti	Organisme prêteur ou chef de file	Montant initial	Capital restant dû au 01/01/N	Durée résiduelle	Périodicité des remboursements (2)	Taux initial			Taux à la date de vote du budget (6)			Catégorie d'emprunt (7)	Indices ou devises pouvant modifier l'emprunt	Annuité garantie au cours de l'exercice	
	Année	Profil							Taux (3)	Index (4)	Taux actuariel (5)	Taux (3)	Index (4)	Niveau de taux			En intérêts (8)	En capital
Habitation Moderne	2012	X	51822/1197776/Const. 10 logts. col. 204 route de Schirmeck	C.D.C.	980 000,00	750 866,74	27,73	A	V	LIVRET A	2,192	V	LIVRET A	3,400	A-1	EUR	25 529,47	7 703,60
Habitation Moderne	2012	X	51823/1197810/Chrgs fonc. pr const. 10 logts. col. 204 route de	C.D.C.	200 000,00	167 563,63	37,72	A	V	LIVRET A	2,388	V	LIVRET A	3,600	A-1	EUR	6 032,30	1,03
Habitation Moderne	2012	X	51824/1194561/Const. 25 logts. sociaux. 36-38-40 rte du Polygone	C.D.C.	2 280 000,00	1 532 381,06	27,65	A	V	LIVRET A	2,186	V	LIVRET A	3,400	A-1	EUR	52 100,95	15 721,64
Habitation Moderne	2012	X	51825/1194647/Chrgs fonc. pr const. 10 logts. sociaux 36-38-40-	C.D.C.	600 000,00	502 690,81	37,64	A	V	LIVRET A	2,384	V	LIVRET A	3,600	A-1	EUR	18 096,87	3,10
Habitation Moderne	2005	X	51983/1276270/Const. 5 logts rte de La Wantzenau a Strasbourg	C.D.C.	510 345,07	305 935,09	11,99	T	V	LIVRET A	3,064	V	LIVRET A	4,450	A-1	EUR	13 129,89	16 267,69
Habitation Moderne	2005	X	51986/1276269/Acquis. amelio. 7 logts rue de la Grossau a Strasb	C.D.C.	488 393,19	355 487,00	15,90	T	F		3,277	F		0,805	A-1	EUR	11 242,56	17 277,24
Habitation Moderne	2006	X	51987/1348215/Const. 21 logts rte du Neuhof & rue des Linottes a	C.D.C.	1 417 602,10	1 195 567,12	22,98	T	V	LIVRET A	2,290	V	LIVRET A	3,900	A-1	EUR	45 639,99	22 595,26
Habitation Moderne	2006	X	51988/1348130/Chrg fonc. 21 logts rte du Neuhof & rue des Linot	C.D.C.	488 350,23	443 004,58	32,56	A	V	LIVRET A	2,940	V	LIVRET A	3,900	A-1	EUR	17 277,18	2 182,23
Habitation Moderne	2006	X	51989/1276275/Const. espace multi-accueil rue de la Grossau a St	C.D.C.	389 212,77	207 671,21	7,91	S	V	IPC FR XT	2,415	V	IPC FR XT	116,200	A-2	EUR	195 366,32	0,00
Habitation Moderne	1991	P	51993/1276299/Const.71 logts.Koenigshoffen	C.D.C.	2 302 428,58	591 525,76	2,66	T	F		4,640	F		0,668	A-1	EUR	13 717,59	210 103,21
Habitation Moderne	1997	X	51994/1276305/Const. Logts.r.Geroldseck	C.D.C.	189 544,69	93 104,34	6,91	S	V	IPC FR XT	3,092	V	IPC FR XT	116,200	A-2	EUR	87 587,74	0,00
Habitation Moderne	2010	P	52044/1152319/Mise aux normes 58 ascenseurs à Strasbourg	C.D.C.	440 000,00	103 079,02	1,00	A	V	LIVRET A	2,346	V	LIVRET A	2,600	A-1	EUR	2 680,05	34 618,98
Habitation Moderne	2010	X	52045/1207115/Acquis. 5 logts 2, place de la Bique a Vendenheim	C.D.C.	459 398,00	366 072,38	35,98	A	V	LIVRET A	2,349	V	LIVRET A	2,600	A-1	EUR	9 517,89	1 290,50
Habitation Moderne	2010	X	52046/1348174/Acquis. en VEFA 8 logts rte d'Oberhausbergen a Str	C.D.C.	621 528,16	560 741,51	29,31	T	V	LIVRET A	1,590	V	LIVRET A	3,600	A-1	EUR	19 908,25	1 001,06
Habitation Moderne	2010	X	52047/1207109/Chrg fonc. 8 logts rte d'Oberhausbergen a Strasbo	C.D.C.	145 493,84	124 361,36	36,97	A	V	LIVRET A	1,551	V	LIVRET A	2,600	A-1	EUR	3 233,39	1 018,84
Habitation Moderne	2010	X	52059/1207124/Chrg fonc. 3 logts rue de la Liberte a Eschau	C.D.C.	209 445,00	179 731,93	36,56	A	V	LIVRET A	2,816	V	LIVRET A	3,600	A-1	EUR	4 911,32	0,00
Habitation Moderne	2010	X	52060/1348178/Const. 1 logts 25 , rue du Moulin a Wolfisheim	C.D.C.	135 172,25	123 885,77	29,31	T	V	LIVRET A	2,410	V	LIVRET A	3,600	A-1	EUR	4 398,38	221,17
Habitation Moderne	2010	X	52061/1348180/Const. 9 logts 8, rue des Fusiliers Marins à Escha	C.D.C.	741 726,75	665 941,87	30,31	T	V	LIVRET A	2,400	V	LIVRET A	3,600	A-1	EUR	23 810,95	273,45
Habitation Moderne	2010	X	52062/1207126/Chrg fonc. 9 logts 8, rue des Fusilers Marins a E	C.D.C.	611 712,00	518 189,84	36,89	A	V	LIVRET A	2,394	V	LIVRET A	3,600	A-1	EUR	16 816,32	0,00
Habitation Moderne	2010	X	52063/1207127/Const. 2 logts 8, rue des Fusiliers Marins a Escha	C.D.C.	180 740,00	134 479,19	26,90	A	V	LIVRET A	1,540	V	LIVRET A	2,800	A-1	EUR	3 765,42	1 387,93
Habitation Moderne	2010	X	52064/1207128/Chrg fonc. 2 logts 8, rue des Fusiliers Marins a	C.D.C.	62 188,00	50 444,52	36,89	A	V	LIVRET A	1,591	V	LIVRET A	2,800	A-1	EUR	1 412,44	1,68

Désignation du bénéficiaire	Année de mobilisation et profil d'amortissement de l'emprunt (1)		Objet de l'emprunt garanti	Organisme prêteur ou chef de file	Montant initial	Capital restant dû au 01/01/N	Durée résiduelle	Périodicité des remboursements (2)	Taux initial			Taux à la date de vote du budget (6)			Catégorie d'emprunt (7)	Indices ou devises pouvant modifier l'emprunt	Annuité garantie au cours de l'exercice	
	Année	Profil							Taux (3)	Index (4)	Taux actuariel (5)	Taux (3)	Index (4)	Niveau de taux			En intérêts (8)	En capital
Habitation Moderne	2010	X	52065/1348181/Acquis. en VEFA 35 logts 104 av. du Gal de Gaulle	C.D.C.	2 573 260,13	2 307 629,80	30,31	T	V	LIVRET A	2,400	V	LIVRET A	3,600	A-1	EUR	82 510,02	947,55
Habitation Moderne	2010	X	52066/1207129/Chrg fonc. 35 logts 104, av. du Gal de Gaulle a E	C.D.C.	1 550 000,00	1 299 423,00	36,89	A	V	LIVRET A	2,394	V	LIVRET A	3,600	A-1	EUR	42 168,92	0,00
Habitation Moderne	2010	X	52067/1217442/Acquis. en VEFA 8 logts 104, av du Gal de Gaulle à	C.D.C.	726 680,91	543 830,38	27,90	A	V	LIVRET A	1,600	V	LIVRET A	2,800	A-1	EUR	15 227,25	7 665,93
Habitation Moderne	2010	X	52068/1207130/Chrg fonc. 8 logts 104, av. du Gal de Gaulle a Ec	C.D.C.	218 811,00	175 643,81	36,89	A	V	LIVRET A	1,591	V	LIVRET A	2,800	A-1	EUR	4 918,03	5,84
Habitation Moderne	2011	X	52069/1217443/Acquis. en VEFA 7 logts rue du Gal Leclerc à Plobs	C.D.C.	491 409,66	387 260,41	27,98	A	V	LIVRET A	2,180	V	LIVRET A	2,400	A-1	EUR	9 294,25	6 680,79
Habitation Moderne	2010	X	52048/1207112/Acquis. en VEFA 2 logts rte d'Oberhausbergen a Sa	C.D.C.	184 265,21	139 254,21	26,98	A	V	LIVRET A	0,781	V	LIVRET A	1,800	A-1	EUR	2 506,58	2 938,13
Habitation Moderne	2010	X	52049/1207113/Chrg fonc. 2 logts rte d'Oberhausbergen à Strasbo	C.D.C.	30 294,82	24 850,49	36,97	A	V	LIVRET A	0,739	V	LIVRET A	1,800	A-1	EUR	447,31	287,83
Habitation Moderne	2010	X	52050/1207114/Surcoût THPE 10 logts rte d'Oberhausbergen à Stras	C.D.C.	116 160,63	87 291,99	26,98	A	V	LIVRET A	0,680	V	LIVRET A	1,700	A-1	EUR	1 483,97	1 881,52
Habitation Moderne	2010	X	52051/1207116/Surcoute THPE 34 logts rue des Orpailleurs a Strasb	C.D.C.	400 000,00	300 715,88	26,40	A	V	LIVRET A	0,688	V	LIVRET A	2,700	A-1	EUR	8 119,33	3 995,67
Habitation Moderne	2010	X	52052/1348177/Const. 10 logts 28, rue de la Gare à Lipsheim	C.D.C.	330 647,49	303 039,47	29,31	T	V	LIVRET A	1,570	V	LIVRET A	3,600	A-1	EUR	10 758,96	540,99
Habitation Moderne	2010	X	52053/1207117/Chrg fonc. 10 logts 28, rue de la Gare à Lipsheim	C.D.C.	550 000,00	468 262,62	36,56	A	V	LIVRET A	1,534	V	LIVRET A	3,600	A-1	EUR	16 502,83	0,00
Habitation Moderne	2010	X	52054/1207118/Const. 1 logt 28, rue de la Gare a Lipsheim	C.D.C.	120 000,00	90 682,32	26,56	A	V	LIVRET A	0,758	V	LIVRET A	2,800	A-1	EUR	2 539,10	1 164,06
Habitation Moderne	2010	X	52055/1207119/Chrg fonc. 1 logt 28, rue de la Gare a Lipsheim	C.D.C.	15 000,00	12 294,48	36,56	A	V	LIVRET A	0,720	V	LIVRET A	2,800	A-1	EUR	344,25	31,96
Habitation Moderne	2010	X	52056/1348175/Const. 7 logts 7, rue de la 1ere DB a Eschau	C.D.C.	695 003,15	636 972,54	29,31	T	V	LIVRET A	1,570	V	LIVRET A	3,600	A-1	EUR	22 614,73	1 137,15
Habitation Moderne	2010	X	52057/1207121/Chrg fonc. 7 logts rue de la 1ere DB a Eschau	C.D.C.	135 200,00	115 107,48	36,56	A	V	LIVRET A	1,534	V	LIVRET A	3,600	A-1	EUR	4 056,70	0,00
Habitation Moderne	2010	X	52058/1348176/Const. 3 logts rue de la Liberte a Eschau	C.D.C.	234 282,54	214 720,67	29,31	T	V	LIVRET A	1,570	V	LIVRET A	3,600	A-1	EUR	7 623,32	383,33
Habitation Moderne	2008	P	52106/1355880/Acquis. amelio. 5 logts 7, rue d'Erstein a Strasbo	C.D.C.	93 986,78	85 834,20	25,98	A	F		1,860	F	1,030	A-1	EUR	884,09	2 773,70	
Habitation Moderne	2009	X	52139/1147640/Acquis. amelio. 3 logts rte de Schirmeck a Strasbo	C.D.C.	431 000,00	315 272,63	25,90	A	V	LIVRET A	0,795	V	LIVRET A	2,800	A-1	EUR	8 827,64	5 332,85
Habitation Moderne	2009	X	52140/1147379/Acquis. amelio.4 logts 196, rte de Schirmeck a S	C.D.C.	504 000,00	368 671,52	25,90	A	V	LIVRET A	0,798	V	LIVRET A	2,800	A-1	EUR	10 322,80	6 236,10
Habitation Moderne	2010	X	52070/1207131/Chrg fonc. 7 logts rue du Gal Leclerc a Plobsheim	C.D.C.	354 348,00	301 808,45	36,97	A	V	LIVRET A	2,372	V	LIVRET A	2,600	A-1	EUR	7 847,02	1 635,24
Habitation Moderne	2006	X	52072/1348214/Const. 13 logts allée des Tilleuls a Souffelweyers	C.D.C.	826 934,57	697 414,17	23,98	T	V	LIVRET A	2,360	V	LIVRET A	3,900	A-1	EUR	26 623,32	13 180,57

Désignation du bénéficiaire	Année de mobilisation et profil d'amortissement de l'emprunt (1)		Objet de l'emprunt garanti	Organisme prêteur ou chef de file	Montant initial	Capital restant dû au 01/01/N	Durée résiduelle	Périodicité des remboursements (2)	Taux initial			Taux à la date de vote du budget (6)			Catégorie d'emprunt (7)	Indices ou devises pouvant modifier l'emprunt	Annuité garantie au cours de l'exercice	
	Année	Profil							Taux (3)	Index (4)	Taux actuariel (5)	Taux (3)	Index (4)	Niveau de taux			En intérêts (8)	En capital
Habitation Moderne	2006	X	52073/1348129/Chrg fonc. 13 logts allée des Tilleuls a Souffelw	C.D.C.	337 405,61	306 075,88	32,64	A	V	LIVRET A	2,970	V	LIVRET A	3,900	A-1	EUR	11 936,96	1 507,72
Habitation Moderne	2009	X	52141/1348231/Const. 124 chbres Pole Gerontologie a Strasbourg	C.D.C.	6 273 113,48	5 118 364,09	17,57	A	V	LIVRET A	2,120	V	LIVRET A	3,900	A-1	EUR	199 616,20	201 421,05
Habitation Moderne	2010	X	52142/1348148/Const. 12 logts residence Auguste Renoir a Fegersh	C.D.C.	1 231 345,82	1 122 792,25	28,07	T	V	LIVRET A	1,560	V	LIVRET A	3,600	A-1	EUR	39 840,19	3 741,39
Habitation Moderne	2010	X	52143/1153740/Chrg fonc. 12 logts Residence Auguste Renoir a Fe	C.D.C.	120 000,00	100 622,70	36,06	A	V	LIVRET A	1,560	V	LIVRET A	3,600	A-1	EUR	3 622,42	222,31
Habitation Moderne	2010	X	52144/1158004/Creation d'1 Foyer Aide Medicalise Chemin du Mouli	C.D.C.	2 405 816,46	339 652,83	22,73	T	F		3,582	F		0,883	A-1	EUR	11 871,27	9 761,49
Habitation Moderne	2010	X	52145/1158002/Creation d'1 EHPAD Chemin du Moulin a Porcelaine a	C.D.C.	2 034 875,60	1 594 208,83	22,73	T	F		3,582	F		0,883	A-1	EUR	55 719,54	45 816,90
Habitation Moderne	2010	X	52146/1348149/Const. 44 logts 114-152, rue du Gal Leclerc a Ostw	C.D.C.	2 637 834,14	2 377 113,19	28,14	T	V	LIVRET A	1,540	V	LIVRET A	3,600	A-1	EUR	84 206,71	18 451,70
Habitation Moderne	2010	X	52147/1155988/Chrg fonc. 44 logts 114-152, rue du Gal Leclerc a	C.D.C.	1 950 000,00	1 639 668,38	36,14	A	V	LIVRET A	1,500	V	LIVRET A	3,600	A-1	EUR	59 028,06	3 622,67
Habitation Moderne	2010	X	52148/1155994/Surcout THPE 44 logts rue du Gal leclerc a Ostwald	C.D.C.	450 000,00	334 665,88	26,14	A	V	LIVRET A	0,684	V	LIVRET A	2,700	A-1	EUR	9 035,98	5 319,68
Habitation Moderne	2010	X	52149/1348150/Acquis. amelio. 9 logts 9, rue du Moulin a Eschau	C.D.C.	696 457,84	628 720,65	28,23	T	V	LIVRET A	1,570	V	LIVRET A	3,600	A-1	EUR	22 274,37	4 681,78
Habitation Moderne	2010	X	52150/1157537/Chrg fonc. 9 logts 9, rue du Moulin a Eschau	C.D.C.	220 000,00	184 988,20	36,22	A	V	LIVRET A	1,552	V	LIVRET A	3,600	A-1	EUR	6 659,58	408,71
Habitation Moderne	2010	X	52151/1157544/Acquis. amelio. 1 logt 9, rue du moulin a Eschau	C.D.C.	110 000,00	82 222,64	26,23	A	V	LIVRET A	0,755	V	LIVRET A	2,800	A-1	EUR	2 302,24	1 271,78
Habitation Moderne	2010	X	52152/1157965/Const. 2 logts 4, rue de la Cite a Vendenheim	C.D.C.	236 000,00	176 404,97	26,23	A	V	LIVRET A	0,755	V	LIVRET A	2,800	A-1	EUR	4 939,34	2 728,55
Habitation Moderne	2010	X	52153/1157999/Chrg fonc. 2 logts 4, rue de la Cité à Vendenheim	C.D.C.	90 000,00	72 947,18	36,22	A	V	LIVRET A	0,747	V	LIVRET A	2,800	A-1	EUR	2 042,52	388,32
Habitation Moderne	2010	P	52170/1165074/Rehab. 110 logts Cite Westhoffen a Strasbourg	C.D.C.	1 320 000,00	198 257,21	1,58	A	F		1,901	F		1,900	A-1	EUR	3 766,89	98 195,77
Habitation Moderne	2014	X	52208/5029953/Acquis.en VEFA 12 logts.rue des Erables à	C.D.C.	1 120 000,00	919 311,45	30,23	A	V	LIVRET A	1,386	V	LIVRET A	3,600	A-1	EUR	33 095,21	6 812,29
Habitation Moderne	2014	X	52209/5029954/Acquis.en VEFA 12 logts.rue des Erables à	C.D.C.	220 000,00	190 783,52	40,22	A	V	LIVRET A	1,380	V	LIVRET A	3,600	A-1	EUR	6 794,69	0,00
Habitation Moderne	2014	P	52219//Constr. 52 logts.r.Schulstrase & Srassburgerstrase	Sparkasse Hanauerland	1 395 000,00	1 093 169,88	17,23	T	F		3,855	F		3,800	A-1	EUR	40 893,05	45 792,45
Habitation Moderne	2014	P	52218//Constr. 52 logts.r.Schulstrase & Srassburgerstrase	C Epargne	1 395 000,00	1 093 169,88	17,23	T	F		3,855	F		3,800	A-1	EUR	40 893,05	45 792,45
Habitation Moderne	2015	X	52248/5060014/Constr. 21 logts. rue du collège "L'Ile au Frênes"	C.D.C.	760 000,00	571 963,25	31,31	A	V	LIVRET A	0,554	V	LIVRET A	2,800	A-1	EUR	16 014,97	9 675,37
Habitation Moderne	2015	X	52249/5060015/Constr. 21 logts. rue du collège "L'Ile au Frênes"	C.D.C.	200 000,00	157 506,47	31,31	A	V	LIVRET A	0,554	V	LIVRET A	2,800	A-1	EUR	4 410,18	1 541,98

Désignation du bénéficiaire	Année de mobilisation et profil d'amortissement de l'emprunt (1)		Objet de l'emprunt garanti	Organisme prêteur ou chef de file	Montant initial	Capital restant dû au 01/01/N	Durée résiduelle	Périodicité des remboursements (2)	Taux initial			Taux à la date de vote du budget (6)			Catégorie d'emprunt (7)	Indices ou devises pouvant modifier l'emprunt	Annuité garantie au cours de l'exercice	
	Année	Profil							Taux (3)	Index (4)	Taux actuariel (5)	Taux (3)	Index (4)	Niveau de taux			En intérêts (8)	En capital
Habitation Moderne	2015	X	52244/5032494/Acquis. VEFA 24 logts.rue des Platanes "Le Square"	C.D.C.	160 000,00	134 616,58	40,22	A	V	LIVRET A	0,570	V	LIVRET A	2,800	A-1	EUR	3 769,27	358,57
Habitation Moderne	2015	X	52245/5032493/Acquis. VEFA 24 logts.rue des Platanes "Le Square"	C.D.C.	690 000,00	548 845,72	30,23	A	V	LIVRET A	0,569	V	LIVRET A	2,800	A-1	EUR	15 367,68	5 827,29
Habitation Moderne	2015	X	52253/5080793/Constr. Rés.Laury Munch pour pers. âgées 14 Av.	C.D.C.	50 000,00	39 376,63	41,39	A	V	LIVRET A	0,560	V	LIVRET A	2,800	A-1	EUR	1 102,54	385,50
Habitation Moderne	2015	X	52254/5080794/Constr. Res.Laury Munch pour pers. agees 14 Av.	C.D.C.	140 000,00	109 037,92	31,39	A	V	LIVRET A	1,880	V	LIVRET A	4,110	A-1	EUR	4 481,46	1 386,58
Habitation Moderne	2015	X	52255/5080795/Constr. Rés.Laury Munch pour pers. âgées 14 Av.	C.D.C.	30 000,00	24 343,71	41,39	A	V	LIVRET A	1,873	V	LIVRET A	4,110	A-1	EUR	1 000,53	148,99
Habitation Moderne	2015	X	52256/5094189/Constr. Res.Les Jonquilles de 14 logts. 8, rue des	C.D.C.	330 000,00	248 352,46	31,39	A	V	LIVRET A	0,561	V	LIVRET A	2,800	A-1	EUR	6 953,87	4 201,15
Habitation Moderne	2014	X	52221/5023187/Acquis. Amél. 7 logts. rte des Romains à	C.D.C.	200 000,00	168 080,70	39,97	A	V	LIVRET A	0,572	V	LIVRET A	1,800	A-1	EUR	3 025,45	2 078,38
Habitation Moderne	2014	X	52222/5023186/Acquis. Amél. 7 logts. rte des Romains à	C.D.C.	300 000,00	238 352,52	29,98	A	V	LIVRET A	0,578	V	LIVRET A	1,800	A-1	EUR	4 290,35	4 824,66
Habitation Moderne	2014	X	52223/5009628/Construction 63 logts. 2 Av. de l'Europe	C.D.C.	1 100 000,00	952 968,69	39,97	A	V	LIVRET A	1,370	V	LIVRET A	2,600	A-1	EUR	24 777,18	8 834,88
Habitation Moderne	2014	X	52224/1348234/Construction 63 logts. 2 Av. de l'Europe	C.D.C.	3 719 443,52	3 444 708,46	32,31	T	V	LIVRET A	1,370	V	LIVRET A	3,600	A-1	EUR	117 681,34	0,00
Habitation Moderne	2014	X	52225/5009630/Construction 63 logts. 2 Av. de l'Europe	C.D.C.	500 000,00	420 201,81	39,97	A	V	LIVRET A	0,572	V	LIVRET A	1,800	A-1	EUR	7 563,63	5 195,95
Habitation Moderne	2014	X	52226/5009629/Construction 63 logts. 2 Av. de l'Europe	C.D.C.	1 990 000,00	1 581 071,62	29,98	A	V	LIVRET A	0,570	V	LIVRET A	1,800	A-1	EUR	28 459,29	32 003,58
Habitation Moderne	2014	X	52227/5035835/Rehab. Renov. Thermique 605 logts. a Strasbourg	C.D.C.	5 794 460,00	3 263 787,55	9,99	A	V	LIVRET A	0,354	V	LIVRET A	1,550	A-1	EUR	50 588,71	272 952,12
Habitation Moderne	2014	X	52237/5024898/Acquis. VEFA 22 logts. 6 rue de l'Europe "L'Oree	C.D.C.	690 000,00	548 845,72	30,14	A	V	LIVRET A	0,573	V	LIVRET A	2,800	A-1	EUR	15 367,68	5 827,29
Habitation Moderne	2014	X	52238/5024899/Acquis. VEFA 22 logts. 6 rue de l'Europe "L'Orée	C.D.C.	170 000,00	143 030,15	40,13	A	V	LIVRET A	0,571	V	LIVRET A	2,800	A-1	EUR	4 004,85	380,98
Habitation Moderne	2015	P	52292/1348244/Rehab. 80 logts. blv. Leblois et rue Schoch a	C.D.C.	810 090,36	608 148,47	10,32	A	F		0,300	F		1,210	A-1	EUR	7 358,60	52 021,84
Habitation Moderne	2015	P	52293/1348243/Rehab. 80 logts. blv. Leblois et rue Schoch a	C.D.C.	2 555 277,82	2 092 943,36	15,32	A	F		1,350	F		1,230	A-1	EUR	25 743,20	119 159,54
Habitation Moderne	2015	X	52257/5094190/Constr. Rés.Les Jonquilles de 14 logts. 8, rue des	C.D.C.	120 000,00	94 503,88	41,39	A	V	LIVRET A	0,559	V	LIVRET A	2,800	A-1	EUR	2 646,11	925,19
Habitation Moderne	2015	X	52258/5094187/Constr. Res.Les Jonquilles de 14 logts. 8, rue des	C.D.C.	680 000,00	523 057,59	31,39	A	V	LIVRET A	1,361	V	LIVRET A	3,600	A-1	EUR	18 830,08	7 455,58
Habitation Moderne	2015	X	52259/5094188/Constr. Res.Les Jonquilles de 14 logts. 8, rue des	C.D.C.	310 000,00	248 899,19	41,39	A	V	LIVRET A	1,359	V	LIVRET A	3,600	A-1	EUR	8 960,37	1 849,01
Habitation Moderne	2015	X	52260/5094711/Constr. 42 logts. Echo quartier du Kochersberg a	C.D.C.	830 000,00	624 644,08	31,39	A	V	LIVRET A	0,560	V	LIVRET A	2,800	A-1	EUR	17 490,04	10 566,52

Désignation du bénéficiaire	Année de mobilisation et profil d'amortissement de l'emprunt (1)		Objet de l'emprunt garanti	Organisme prêteur ou chef de file	Montant initial	Capital restant dû au 01/01/N	Durée résiduelle	Périodicité des remboursements (2)	Taux initial			Taux à la date de vote du budget (6)			Catégorie d'emprunt (7)	Indices ou devises pouvant modifier l'emprunt	Annuité garantie au cours de l'exercice	
	Année	Profil							Taux (3)	Index (4)	Taux actuariel (5)	Taux (3)	Index (4)	Niveau de taux			En intérêts (8)	En capital
Habitation Moderne	2015	X	52261/5094712/Constr. 42 logts. Echo quariter du Kochersberg a	C.D.C.	190 000,00	149 631,14	41,39	A	V	LIVRET A	0,558	V	LIVRET A	2,800	A-1	EUR	4 189,68	1 464,88
Habitation Moderne	2015	X	52262/1355896/Constr. 42 logts. Echo quariter du Kochersberg a	C.D.C.	2 678 992,74	2 408 246,10	31,98	T	V	LIVRET A	1,360	V	LIVRET A	3,600	A-1	EUR	85 272,49	21 299,98
Habitation Moderne	2014	X	52198/1256193/Chr.fonc.constr.5 logts.Terrazza Verde-Ilot E1 ZAC	C.D.C.	100 000,00	83 001,20	39,81	A	V	LIVRET A	0,568	V	LIVRET A	2,800	A-1	EUR	2 324,03	272,08
Habitation Moderne	2014	X	52199/1256192/Constr.5 logts.Terrazza Verde-Ilot E1 ZAC	C.D.C.	400 000,00	311 370,48	29,81	A	V	LIVRET A	0,572	V	LIVRET A	2,800	A-1	EUR	8 718,37	3 645,44
Habitation Moderne	2014	X	52200/1256191/Chr.fonc.constr.20 logts.Terrazza Verde-Ilot E1	C.D.C.	350 000,00	300 406,23	39,81	A	V	LIVRET A	1,369	V	LIVRET A	3,600	A-1	EUR	10 814,63	63,88
Habitation Moderne	2014	X	52201/1348195/Constr.20 logts.Terrazza Verde-Ilot E1 ZAC	C.D.C.	1 737 550,26	1 609 206,87	32,31	T	V	LIVRET A	1,370	V	LIVRET A	3,600	A-1	EUR	54 975,22	0,00
Habitation Moderne	2014	X	52202/1256349/Chr.fonc.acquis.en VEFA 18 logts.Res.Allées du	C.D.C.	360 000,00	308 989,24	39,81	A	V	LIVRET A	1,367	V	LIVRET A	3,600	A-1	EUR	11 123,61	65,71
Habitation Moderne	2014	X	52203/1348199/Acquis.en VEFA 18 logts.Rés.Allées du	C.D.C.	1 683 251,81	1 558 919,18	32,31	T	V	LIVRET A	1,370	V	LIVRET A	3,600	A-1	EUR	53 257,25	0,00
Habitation Moderne	2014	X	52204/1256351/Chr.fonc.acquis.en VEFA 9 logts.Res.Allées du	C.D.C.	180 000,00	149 402,11	39,81	A	V	LIVRET A	0,566	V	LIVRET A	2,800	A-1	EUR	4 183,26	489,74
Habitation Moderne	2014	X	52205/1256350/Acquis.en VEFA 9 logts.Res.Allées du	C.D.C.	880 000,00	685 015,00	29,81	A	V	LIVRET A	0,570	V	LIVRET A	2,800	A-1	EUR	19 180,42	8 019,97
Habitation Moderne	2014	X	52195/1348196/Acquis.VEFA 25 logts.Eco Quart. Tanneries	C.D.C.	2 027 141,97	1 877 408,04	32,31	T	V	LIVRET A	1,380	V	LIVRET A	3,600	A-1	EUR	64 137,76	0,00
Habitation Moderne	2015	X	52228/5069110/Acquis. en VEFA de 25 logts.lot 16 lotissement	C.D.C.	590 000,00	431 194,62	30,89	A	V	LIVRET A	0,772	V	LIVRET A	2,800	A-1	EUR	12 073,45	7 716,89
Habitation Moderne	2015	X	52229/5069111/Acquis. en VEFA de 25 logts.lot 16 lotissement	C.D.C.	170 000,00	130 954,63	40,89	A	V	LIVRET A	0,777	V	LIVRET A	2,800	A-1	EUR	3 666,73	1 353,68
Habitation Moderne	2015	X	52230/1355889/Acquis. en VEFA de 25 logts.lot 16 lotissement	C.D.C.	1 762 167,68	1 579 183,83	30,98	T	V	LIVRET A	1,590	V	LIVRET A	3,600	A-1	EUR	55 896,33	15 504,10
Habitation Moderne	2015	X	52231/5069109/Acquis. en VEFA de 25 logts.lot 16 lotissement	C.D.C.	580 000,00	456 634,97	40,89	A	V	LIVRET A	1,575	V	LIVRET A	3,600	A-1	EUR	16 438,86	3 628,36
Habitation Moderne	2015	X	52232/1348236/Acquis. En VEFA de 54 logts. "Le Bruckhöf"	C.D.C.	49 341,46	41 722,12	20,73	A	V	LIVRET A	1,860	V	LIVRET A	3,900	A-1	EUR	1 627,16	893,92
Habitation Moderne	2015	X	52233/1348237/Rehabilitation lourde et thermique 278 logts. Cite	C.D.C.	2 584 629,00	2 357 976,32	28,31	T	V	LIVRET A	1,350	V	LIVRET A	3,600	A-1	EUR	83 678,31	7 102,09
Habitation Moderne	2015	X	52234/5070628/Rehabilitation lourde et thermique 278 logts. Cite	C.D.C.	4 401 000,00	2 291 524,21	10,83	A	V	LIVRET A	0,503	V	LIVRET A	2,550	A-1	EUR	58 433,87	182 987,56
Habitation Moderne	2013	X	52180/1252715/Chrg.fonc. pr acquis.en vefa de 6 logts.1.pl. de	C.D.C.	170 000,00	140 968,76	39,55	A	V	LIVRET A	0,602	V	LIVRET A	2,800	A-1	EUR	3 947,13	866,70
Habitation Moderne	2013	X	52181/1252714/Acquis.en vefa de 6 logts.1.pl. de Haguenau a	C.D.C.	610 000,00	474 489,58	29,56	A	V	LIVRET A	0,614	V	LIVRET A	2,800	A-1	EUR	13 285,71	6 856,90
Habitation Moderne	2013	X	52182/1252713/Chrg.fonc. pr acquis.en vefa de 24 logts.1.pl. de	C.D.C.	680 000,00	582 782,34	39,55	A	V	LIVRET A	1,405	V	LIVRET A	3,600	A-1	EUR	20 980,16	1 929,48

Désignation du bénéficiaire	Année de mobilisation et profil d'amortissement de l'emprunt (1)		Objet de l'emprunt garanti	Organisme prêteur ou chef de file	Montant initial	Capital restant dû au 01/01/N	Durée résiduelle	Périodicité des remboursements (2)	Taux initial			Taux à la date de vote du budget (6)			Catégorie d'emprunt (7)	Indices ou devises pouvant modifier l'emprunt	Annuité garantie au cours de l'exercice	
	Année	Profil							Taux (3)	Index (4)	Taux actuariel (5)	Taux (3)	Index (4)	Niveau de taux			En intérêts (8)	En capital
Habitation Moderne	2014	X	52194/1256208/Chr.fonc.acquis.VEFA 25 logts.Eco Quart. Tanneries	C.D.C.	540 000,00	463 483,87	39,81	A	V	LIVRET A	1,374	V	LIVRET A	3,600	A-1	EUR	16 685,42	98,56
Habitation Moderne	2016	X	52272/1348239/Réhab. thermique de 160 logts. Hohberg 3 à	C.D.C.	1 473 850,98	1 350 789,05	29,31	T	V	LIVRET A	1,350	V	LIVRET A	3,600	A-1	EUR	47 957,68	2 411,49
Habitation Moderne	2016	P	52273/1348238/Réhab. thermique de 160 logts. Hohberg 3 a	C.D.C.	2 165 260,56	1 773 493,14	15,32	A	F		0,500	F		1,230	A-1	EUR	21 813,97	100 971,97
Habitation Moderne	2016	P	52274/1348240/Réhab. thermique de 160 logts. Hohberg 3 à	C.D.C.	4 417 768,76	3 618 447,91	15,32	A	F		1,350	F		1,230	A-1	EUR	44 506,91	206 012,55
Habitation Moderne	2016	X	52275/5080876/Démol.Reconstr. 46 logts. Hohberg 9/11 rue Ciceron	C.D.C.	100 000,00	78 454,41	31,64	A	V	LIVRET A	1,860	V	LIVRET A	4,110	A-1	EUR	3 224,47	997,67
Habitation Moderne	2016	X	52276/5080874/Démol.Reconstr. 46 logts. Hohberg 9/11 rue Ciceron	C.D.C.	400 000,00	313 817,71	31,64	A	V	LIVRET A	1,860	V	LIVRET A	4,110	A-1	EUR	12 897,91	3 990,67
Habitation Moderne	2016	X	52277/5080875/Démol.Reconstr. 46 logts. Hohberg 9/11 rue Cicéron	C.D.C.	70 000,00	57 217,82	41,64	A	V	LIVRET A	1,860	V	LIVRET A	4,110	A-1	EUR	2 351,65	350,19
Habitation Moderne	2016	X	52278/1355893/Démol.Reconstr. 46 logts. Hohberg 9/11 rue Ciceron	C.D.C.	3 607 299,98	3 242 735,99	31,98	T	V	LIVRET A	1,350	V	LIVRET A	3,600	A-1	EUR	114 820,56	28 680,73
Habitation Moderne	2016	X	52279/5080873/Démol.Reconstr. 46 logts. Hohberg 9/11 rue Cicéron	C.D.C.	370 000,00	299 259,01	41,64	A	V	LIVRET A	1,350	V	LIVRET A	3,600	A-1	EUR	10 773,33	2 223,12
Habitation Moderne	2016	X	52280/1355897/Constr. 35 logts. rue de Sarlat-L'horiz'home-ZAC	C.D.C.	2 796 938,69	2 529 341,39	31,98	T	V	LIVRET A	1,350	V	LIVRET A	3,600	A-1	EUR	89 610,94	18 586,54
Habitation Moderne	2014	X	52196/1256210/Chr.fonc.acquis.VEFA 23 logts.Eco Quart. Tanneries	C.D.C.	450 000,00	373 505,26	39,81	A	V	LIVRET A	0,573	V	LIVRET A	2,800	A-1	EUR	10 458,15	1 224,35
Habitation Moderne	2014	X	52197/1256209/Chr.fonc.acquis.VEFA 23 logts.Eco Quart. Tanneries	C.D.C.	2 210 000,00	1 720 321,81	29,81	A	V	LIVRET A	0,582	V	LIVRET A	2,800	A-1	EUR	48 169,01	20 141,06
Habitation Moderne	2015	X	52246/5032492/Acquis. VEFA 24 logts.rue des Platanes "Le Square"	C.D.C.	390 000,00	338 207,11	40,22	A	V	LIVRET A	1,366	V	LIVRET A	3,600	A-1	EUR	12 045,13	0,00
Habitation Moderne	2015	X	52247/1355886/Acquis. VEFA 24 logts.rue des Platanes "Le Square"	C.D.C.	1 330 311,93	1 233 226,04	30,98	T	V	LIVRET A	1,370	V	LIVRET A	3,600	A-1	EUR	43 694,91	8 820,48
Habitation Moderne	2015	X	52240/5058036/Acquis. VEFA 14 logts. "Les Villas Baccata"rue des	C.D.C.	930 000,00	763 356,84	30,48	A	V	LIVRET A	1,373	V	LIVRET A	3,600	A-1	EUR	27 480,85	5 656,63
Habitation Moderne	2015	X	52241/5058037/Acquis. VEFA 14 logts. "Les Villas Baccata"rue des	C.D.C.	370 000,00	320 863,15	40,47	A	V	LIVRET A	1,369	V	LIVRET A	3,600	A-1	EUR	11 427,44	0,00
Habitation Moderne	2015	X	52242/5058038/Acquis. VEFA 14 logts. "Les Villas Baccata"rue des	C.D.C.	430 000,00	342 034,33	30,48	A	V	LIVRET A	0,572	V	LIVRET A	2,800	A-1	EUR	9 576,96	3 631,50
Habitation Moderne	2015	X	52243/5058039/Acquis. VEFA 14 logts. "Les Villas Baccata"rue des	C.D.C.	130 000,00	109 375,98	40,47	A	V	LIVRET A	0,568	V	LIVRET A	2,800	A-1	EUR	3 062,53	291,34
Habitation Moderne	2014	X	52235/1355884/Acquis. VEFA 22 logts. 6 rue de l'Europe "L'Orée"	C.D.C.	1 420 809,33	1 317 118,92	30,98	T	V	LIVRET A	1,370	V	LIVRET A	3,600	A-1	EUR	46 667,35	9 420,51
Habitation Moderne	2014	X	52236/5024897/Acquis. VEFA 22 logts. 6 rue de l'Europe "L'Orée"	C.D.C.	450 000,00	390 238,99	40,13	A	V	LIVRET A	1,372	V	LIVRET A	3,600	A-1	EUR	13 898,23	0,00
Habitation Moderne	2015	X	52263/5094710/Constr. 42 logts. Echo quartier du Kochersberg a	C.D.C.	670 000,00	537 943,43	320	A	V	LIVRET A	1,360	V	LIVRET A	3,600	A-1	EUR	19 365,96	3 996,26

Désignation du bénéficiaire	Année de mobilisation et profil d'amortissement de l'emprunt (1)		Objet de l'emprunt garanti	Organisme prêteur ou chef de file	Montant initial	Capital restant dû au 01/01/N	Durée résiduelle	Périodicité des remboursements (2)	Taux initial			Taux à la date de vote du budget (6)			Catégorie d'emprunt (7)	Indices ou devises pouvant modifier l'emprunt	Annuité garantie au cours de l'exercice	
	Année	Profil							Taux (3)	Index (4)	Taux actuariel (5)	Taux (3)	Index (4)	Niveau de taux			En intérêts (8)	En capital
Habitation Moderne	2013	X	52183/1348193/Acquis.en vefa de 24 logts.1.pl. de Haguenau a	C.D.C.	1 782 798,98	1 651 113,30	32,31	T	V	LIVRET A	1,420	V	LIVRET A	3,600	A-1	EUR	56 406,87	0,00
Habitation Moderne	2015	X	52250/5060012/Constr. 21 logts. rue du college "L'Ile au Frenes"	C.D.C.	920 000,00	707 666,14	31,31	A	V	LIVRET A	1,348	V	LIVRET A	3,600	A-1	EUR	25 475,98	10 086,97
Habitation Moderne	2015	X	52251/5060013/Constr. 21 logts. rue du college "L'Ile au Frenes"	C.D.C.	270 000,00	216 783,16	41,22	A	V	LIVRET A	1,348	V	LIVRET A	3,600	A-1	EUR	7 804,19	1 610,43
Habitation Moderne	2015	X	52210/5032363/Acquis.en VEFA 25 logts.11c Eco-quartier Tanneries	C.D.C.	960 000,00	763 611,44	30,23	A	V	LIVRET A	0,569	V	LIVRET A	2,800	A-1	EUR	21 381,12	8 107,53
Habitation Moderne	2015	X	52211/5032364/Acquis.en VEFA 25 logts.11c Eco-quartier Tanneries	C.D.C.	160 000,00	134 616,58	40,22	A	V	LIVRET A	0,565	V	LIVRET A	2,800	A-1	EUR	3 769,27	358,57
Habitation Moderne	2015	X	52212/1355885/Acquis.en VEFA 25 logts.11c Eco-quartier Tanneries	C.D.C.	1 176 466,31	1 090 608,02	30,98	T	V	LIVRET A	1,370	V	LIVRET A	3,600	A-1	EUR	38 641,74	7 800,42
Habitation Moderne	2015	X	52213/5032362/Acquis.en VEFA 25 logts.11c Eco-quartier Tanneries	C.D.C.	230 000,00	199 455,50	40,22	A	V	LIVRET A	1,370	V	LIVRET A	3,600	A-1	EUR	7 103,54	0,00
Habitation Moderne	2015	X	52214/5019367/Acquis.en VEFA 23 logts.11d Eco-quartier Tanneries	C.D.C.	1 030 000,00	819 291,46	30,23	A	V	LIVRET A	0,569	V	LIVRET A	2,800	A-1	EUR	22 940,16	8 698,71
Habitation Moderne	2015	X	52215/5019368/Acquis.en VEFA 23 logts.11d Eco-quartier Tanneries	C.D.C.	150 000,00	126 203,04	40,22	A	V	LIVRET A	0,565	V	LIVRET A	2,800	A-1	EUR	3 533,69	336,16
Habitation Moderne	2015	X	52216/5019365/Acquis.en VEFA 23 logts.11d Eco-quartier Tanneries	C.D.C.	1 180 000,00	968 560,29	30,23	A	V	LIVRET A	1,370	V	LIVRET A	3,600	A-1	EUR	34 868,17	7 177,23
Habitation Moderne	2014	X	52264/5038210/Acquis. VEFA 32 logts. "Eco quartier Tanneries" a	C.D.C.	180 000,00	151 443,66	40,39	A	V	LIVRET A	0,576	V	LIVRET A	2,800	A-1	EUR	4 240,43	403,39
Habitation Moderne	2015	X	52265/5038209/Acquis. VEFA 32 logts. "Eco quartier Tanneries" a	C.D.C.	900 000,00	715 885,72	30,39	A	V	LIVRET A	0,571	V	LIVRET A	2,800	A-1	EUR	20 044,80	7 600,81
Habitation Moderne	2014	X	52266/5038208/Acquis. VEFA 32 logts. "Eco quartier Tanneries" a	C.D.C.	420 000,00	364 223,03	40,39	A	V	LIVRET A	1,380	V	LIVRET A	3,600	A-1	EUR	12 971,68	0,00
Habitation Moderne	2015	X	52267/1355887/Acquis. VEFA 32 logts. "Eco quartier Tanneries" a	C.D.C.	1 945 694,30	1 803 697,91	30,98	T	V	LIVRET A	1,370	V	LIVRET A	3,600	A-1	EUR	63 907,51	12 900,70
Habitation Moderne	2014	X	52220/1258294/Construct? 18 logts.rue de Westhoffen a	C.D.C.	1 540 000,00	1 223 542,90	29,98	A	V	LIVRET A	0,572	V	LIVRET A	1,800	A-1	EUR	22 023,77	24 766,59
Habitation Moderne	2015	X	52217/5019366/Acquis.en VEFA 23 logts.11d Eco-quartier Tanneries	C.D.C.	180 000,00	156 095,61	40,22	A	V	LIVRET A	1,366	V	LIVRET A	3,600	A-1	EUR	5 559,29	0,00
Habitation Moderne	2014	X	52184/1256299/Chrg.fonc. pr constr.3 logts.Villa Nové r.Gal.De	C.D.C.	90 000,00	74 701,06	39,81	A	V	LIVRET A	0,566	V	LIVRET A	2,800	A-1	EUR	2 091,63	244,87
Habitation Moderne	2014	X	52185/1256298/Constr.3 logts.Parc a Cigognes Villa Nove r.Gal.	C.D.C.	320 000,00	249 096,38	29,81	A	V	LIVRET A	0,570	V	LIVRET A	2,800	A-1	EUR	6 974,70	2 916,35
Habitation Moderne	2014	X	52186/1256297/Chrg.fonc. pr constr.9 logts.Villa Nove r.Gal.De	C.D.C.	280 000,00	240 324,97	39,81	A	V	LIVRET A	1,367	V	LIVRET A	3,600	A-1	EUR	8 651,69	51,11
Habitation Moderne	2014	X	52187/1348197/Constr.9 logts.Parc a Cigognes Villa Nove r.Gal.	C.D.C.	787 327,45	729 171,86	32,31	T	V	LIVRET A	1,370	V	LIVRET A	3,600	A-1	EUR	24 910,65	0,00
Habitation Moderne	2013	X	52188/1256328/Chr.fonc. acquis.amél.9 logts.Villa Nové r.Gal.De	C.D.C.	160 000,00	137 328,55	39,81	A	V	LIVRET A	1,381	V	LIVRET A	3,600	A-1	EUR	4 943,83	29,20

Désignation du bénéficiaire	Année de mobilisation et profil d'amortissement de l'emprunt (1)		Objet de l'emprunt garanti	Organisme prêteur ou chef de file	Montant initial	Capital restant dû au 01/01/N	Durée résiduelle	Périodicité des remboursements (2)	Taux initial			Taux à la date de vote du budget (6)			Catégorie d'emprunt (7)	Indices ou devises pouvant modifier l'emprunt	Annuité garantie au cours de l'exercice	
	Année	Profil							Taux (3)	Index (4)	Taux actuariel (5)	Taux (3)	Index (4)	Niveau de taux			En intérêts (8)	En capital
Habitation Moderne	2013	X	52189/1348198/Acquis.amel.9 logts.Parc a Cigognes Villa Nove	C.D.C.	226 243,52	209 532,15	32,31	T	V	LIVRET A	1,390	V	LIVRET A	3,600	A-1	EUR	7 158,23	0,00
Habitation Moderne	2014	X	52190/1256163/Chr.fonc.acquis.en VEFA 6 logts.Carré Europa r de	C.D.C.	170 000,00	141 102,03	39,81	A	V	LIVRET A	0,576	V	LIVRET A	2,800	A-1	EUR	3 950,86	462,53
Habitation Moderne	2014	X	52191/1256162/Acquis.en VEFA 6 logts.Carre Europa r de	C.D.C.	490 000,00	381 428,83	29,81	A	V	LIVRET A	0,582	V	LIVRET A	2,800	A-1	EUR	10 680,01	4 465,66
Habitation Moderne	2014	X	52192/1256161/Chr.fonc.acquis.en VEFA 10 logts.Carre Europa rue	C.D.C.	260 000,00	223 158,91	39,81	A	V	LIVRET A	1,378	V	LIVRET A	3,600	A-1	EUR	8 033,72	47,46
Habitation Moderne	2014	X	52193/1348194/Acquis.en VEFA 10 logts.Carre Europa rue	C.D.C.	588 233,17	544 783,59	32,31	T	V	LIVRET A	1,380	V	LIVRET A	3,600	A-1	EUR	18 611,41	0,00
Habitation Moderne	2014	X	52239/5014993/Acquis. VEFA 15 logts.rue Sarlat Cite Lyautey	C.D.C.	1 650 000,00	1 312 457,22	30,14	A	V	LIVRET A	0,573	V	LIVRET A	2,800	A-1	EUR	36 748,81	13 934,82
Habitation Moderne	2015	X	52252/5080792/Constr. Res.Laury Munch pour pers. agees 14 Av.	C.D.C.	440 000,00	331 136,61	31,39	A	V	LIVRET A	0,562	V	LIVRET A	2,800	A-1	EUR	9 271,83	5 601,53
Habitation Moderne	2015	X	52268/5090115/Construction de 21 logts. Rue A. Wenger a Wolfishe	C.D.C.	140 000,00	120 085,02	41,30	A	V	LIVRET A	0,561	V	LIVRET A	2,800	A-1	EUR	3 362,38	82,31
Habitation Moderne	2015	X	52269/5090116/Construction de 21 logts. Rue A. Wenger à Wolfishe	C.D.C.	620 000,00	506 592,73	31,31	A	V	LIVRET A	0,564	V	LIVRET A	2,800	A-1	EUR	14 184,60	4 179,33
Habitation Moderne	2015	X	52270/5090113/Construction de 21 logts. Rue A. Wenger à Wolfishe	C.D.C.	320 000,00	282 029,83	41,30	A	V	LIVRET A	1,362	V	LIVRET A	3,600	A-1	EUR	9 456,23	0,00
Habitation Moderne	2015	X	52271/1355895/Construction de 21 logts. Rue A. Wenger à Wolfishe	C.D.C.	1 144 879,44	1 067 076,84	31,98	T	V	LIVRET A	1,360	V	LIVRET A	3,600	A-1	EUR	37 842,50	5 037,53
Habitation Moderne	2011	X	52294/1276323/Habitation Moderne	C.D.C.	337 196,46	93 776,78	2,66	T	F		2,604	F		0,668	A-1	EUR	2 174,70	33 308,42
Habitation Moderne	2019	X	52348/5242667/Constr. de 80 logts rue Cerf Berr Zac des Poteries	C.D.C.	2 572 850,00	2 338 542,25	34,56	A	V	LIVRET A	1,350	V	LIVRET A	3,600	A-1	EUR	84 187,52	1 964,45
Habitation Moderne	2019	X	52349/5242666/Constr. de 80 logts rue Cerf Berr Zac des Poteries	C.D.C.	955 050,00	892 218,40	44,55	A	V	LIVRET A	1,350	V	LIVRET A	3,600	A-1	EUR	27 175,33	0,00
Habitation Moderne	2015	X	52295/5092596/Acquis. en VEFA 9 logts route de Strasbourg à Entz	C.D.C.	660 000,00	507 673,54	31,31	A	V	LIVRET A	1,321	V	LIVRET A	3,600	A-1	EUR	18 276,25	7 236,30
Habitation Moderne	2015	X	52296/5092597/Acquis. en VEFA 9 logts route de Strasbourg a Entz	C.D.C.	130 000,00	104 377,10	41,30	A	V	LIVRET A	1,326	V	LIVRET A	3,600	A-1	EUR	3 757,58	775,39
Habitation Moderne	2015	X	52297/5092598/Acquis. en VEFA 9 logts route de Strasbourg a Entz	C.D.C.	180 000,00	135 465,01	31,31	A	V	LIVRET A	0,544	V	LIVRET A	2,800	A-1	EUR	3 793,02	2 291,54
Habitation Moderne	2015	X	52298/5092599/Acquis. en VEFA 9 logts route de Strasbourg a Entz	C.D.C.	40 000,00	31 501,31	41,30	A	V	LIVRET A	0,545	V	LIVRET A	2,800	A-1	EUR	882,03	308,40
Habitation Moderne	2017	X	52337/5206596/Rehab. 214 logts 5,7,8,10 rue des freres Quartier	C.D.C.	610 514,00	447 886,43	10,83	A	V	LIVRET A	1,350	V	LIVRET A	3,600	A-1	EUR	16 123,91	32 327,61
Habitation Moderne	2017	X	52338/5206595/Rehab. 214 logts 5,7,8,10 rue des freres Quartier	C.D.C.	2 154 236,00	1 411 268,47	9,32	T	F		1,270	F		0,316	A-1	EUR	17 173,15	140 713,41
Habitation Moderne	2017	X	52339/5206594/Réhab. 214 logts 5,7,8,10 rue des frères Quartier	C.D.C.	2 996 000,00	2 123 870,03	9,95	A	V	LIVRET A	0,030	V	LIVRET A	1,250	A-1	EUR	26 548,38	186 614,17

Désignation du bénéficiaire	Année de mobilisation et profil d'amortissement de l'emprunt (1)		Objet de l'emprunt garanti	Organisme prêteur ou chef de file	Montant initial	Capital restant dû au 01/01/N	Durée résiduelle	Périodicité des remboursements (2)	Taux initial			Taux à la date de vote du budget (6)			Catégorie d'emprunt (7)	Indices ou devises pouvant modifier l'emprunt	Annuité garantie au cours de l'exercice	
	Année	Profil							Taux (3)	Index (4)	Taux actuariel (5)	Taux (3)	Index (4)	Niveau de taux			En intérêts (8)	En capital
Habitation Moderne	2018	P	52344/86290445855/Contr.logts neufs r Château d'Eau,Poteries,Opaline	C Agricole	5 360 000,00	4 646 840,28	24,85	T	F		0,300	F		1,720	A-1	EUR	78 960,81	150 124,11
Habitation Moderne	2016	X	52319/5163244/Rehab.thermique de 90 logts 1/3 rue Jacobi-1/1B/3	C.D.C.	1 740 000,00	1 255 606,92	13,91	T	F		1,051	F		0,261	A-1	EUR	12 804,62	83 724,90
Habitation Moderne	2016	X	52320/5163243/Réhab.thermique de 90 logts 1/3 rue Jacobi-1/1B/3	C.D.C.	1 242 000,00	908 239,44	14,90	A	V	LIVRET A	0,300	V	LIVRET A	2,550	A-1	EUR	23 160,10	47 109,78
Habitation Moderne	2016	X	52299/5124575/Construction de 8 logts 26, rue du chateau d'eau à	C.D.C.	190 000,00	149 830,83	32,14	A	V	LIVRET A	0,551	V	LIVRET A	2,800	A-1	EUR	4 195,26	2 171,11
Habitation Moderne	2016	X	52300/5124576/Construction de 8 logts 26, rue du chateau d'eau à	C.D.C.	40 500,00	33 213,18	42,13	A	V	LIVRET A	0,551	V	LIVRET A	2,800	A-1	EUR	929,97	254,71
Habitation Moderne	2016	X	52301/5124573/Construction de 8 logts 26, rue du chateau d'eau à	C.D.C.	570 000,00	458 431,11	32,14	A	V	LIVRET A	1,350	V	LIVRET A	3,600	A-1	EUR	16 503,52	5 395,22
Habitation Moderne	2016	X	52302/5124574/Construction de 8 logts 26, rue du chateau d'eau a	C.D.C.	130 050,00	108 550,16	42,13	A	V	LIVRET A	1,350	V	LIVRET A	3,600	A-1	EUR	3 907,80	567,13
Habitation Moderne	2016	X	52303/5124545/Construction de 10 logts rue Brigade Alsace	C.D.C.	340 000,00	268 118,30	32,22	A	V	LIVRET A	0,551	V	LIVRET A	2,800	A-1	EUR	7 507,31	3 885,15
Habitation Moderne	2016	X	52304/5124547/Construction de 10 logts rue Brigade Alsace	C.D.C.	110 000,00	90 208,66	42,22	A	V	LIVRET A	0,551	V	LIVRET A	2,800	A-1	EUR	2 525,85	691,80
Habitation Moderne	2016	X	52305/5124546/Construction de 10 logts rue Brigade Alsace	C.D.C.	670 000,00	538 857,61	32,22	A	V	LIVRET A	1,350	V	LIVRET A	3,600	A-1	EUR	19 398,88	6 341,75
Habitation Moderne	2016	X	52306/5124544/Construction de 10 logts rue Brigade Alsace	C.D.C.	280 000,00	233 710,45	42,22	A	V	LIVRET A	1,350	V	LIVRET A	3,600	A-1	EUR	8 413,58	1 221,03
Habitation Moderne	2016	X	52340/5125153/Cstr. 20 logts. Imp. Duppigheim "Les Kyanites"	C.D.C.	990 283,00	882 641,27	35,14	A	V	LIVRET A	1,860	V	LIVRET A	4,110	A-1	EUR	36 276,56	6 960,09
Habitation Moderne	2016	X	52341/5125151/Cstr. 20 logts. Imp. Duppigheim "Les Kyanites"	C.D.C.	1 199 717,00	1 069 310,23	35,14	A	V	LIVRET A	1,860	V	LIVRET A	4,110	A-1	EUR	43 948,65	8 432,07
Habitation Moderne	2016	X	52342/5125152/Cstr. 20 logts. Imp. Duppigheim "Les Kyanites"	C.D.C.	510 000,00	463 093,34	45,13	A	V	LIVRET A	1,860	V	LIVRET A	4,110	A-1	EUR	19 033,14	1 193,96
Habitation Moderne	2018	X	52343/5224902/Rehabilitation thermique de 367 logts.	C.D.C.	4 755 500,00	4 060 296,87	16,32	A	V	LIVRET A	0,300	V	LIVRET A	2,550	A-1	EUR	103 537,57	147 307,31
Habitation Moderne	2015	X	52307/1355892/Constr. Res.Laury Munch pour pers. agees 14 Av.	C.D.C.	1 794 836,72	1 613 445,40	31,98	T	V	LIVRET A	1,360	V	LIVRET A	3,600	A-1	EUR	57 129,76	14 270,28
Habitation Moderne	2015	X	52308/5080791/Constr. Rés.Laury Munch pour pers. agées 14 Av.	C.D.C.	240 000,00	192 696,17	41,39	A	V	LIVRET A	1,360	V	LIVRET A	3,600	A-1	EUR	6 937,07	1 431,49
Habitation Moderne	2015	X	52309/5080885/Démol.reconst. 24 logts 10/12 rue Sénèque à Strg.	C.D.C.	40 000,00	31 814,41	31,89	A	V	LIVRET A	1,863	V	LIVRET A	4,110	A-1	EUR	1 307,57	352,51
Habitation Moderne	2015	X	52310/5080883/Démol.reconst. 24 logts 10/12 rue Sénèque à Strg.	C.D.C.	160 000,00	105 475,55	31,98	A	V	LIVRET A	1,860	V	LIVRET A	3,110	A-1	EUR	3 280,29	2 078,77
Habitation Moderne	2015	X	52311/5080884/Démol.reconst. 24 logts 10/12 rue Sénèque à Strg.	C.D.C.	30 000,00	25 222,10	41,97	A	V	LIVRET A	1,880	V	LIVRET A	3,110	A-1	EUR	784,41	339,00
Habitation Moderne	2015	X	52312/1355894/Démol.reconst. 24 logts 10/12 rue Seneque a Strg.	C.D.C.	1 509 458,99	1 365 041,39	32,85	T	V	LIVRET A	1,350	V	LIVRET A	3,600	A-1	EUR	48 361,46	10 030,83

Désignation du bénéficiaire	Année de mobilisation et profil d'amortissement de l'emprunt (1)		Objet de l'emprunt garanti	Organisme prêteur ou chef de file	Montant initial	Capital restant dû au 01/01/N	Durée résiduelle	Périodicité des remboursements (2)	Taux initial			Taux à la date de vote du budget (6)			Catégorie d'emprunt (7)	Indices ou devises pouvant modifier l'emprunt	Annuité garantie au cours de l'exercice	
	Année	Profil							Taux (3)	Index (4)	Taux actuariel (5)	Taux (3)	Index (4)	Niveau de taux			En intérêts (8)	En capital
Habitation Moderne	2015	X	52313/5080882/Démol.reconst. 24 logts 10/12 rue Sénèque à Strg.	C.D.C.	220 000,00	183 177,78	41,97	A	V	LIVRET A	1,350	V	LIVRET A	2,600	A-1	EUR	4 762,62	2 715,91
Habitation Moderne	2017	X	52323/5150610/Acquisit° amél.9 logts 130 Grand'rué à Strasbourg	C.D.C.	187 500,00	158 886,89	33,56	A	V	LIVRET A	1,860	V	LIVRET A	4,110	A-1	EUR	6 530,25	1 490,20
Habitation Moderne	2017	X	52324/5150608/Acquisit° amél.9 logts 130 Grand'rué à Strasbourg	C.D.C.	372 500,00	315 655,31	33,56	A	V	LIVRET A	1,860	V	LIVRET A	4,110	A-1	EUR	12 973,44	2 960,53
Habitation Moderne	2017	X	52325/5150609/Acquisit° amél.9 logts 130 Grand'rué à Strasbourg	C.D.C.	190 000,00	161 005,39	33,56	A	V	LIVRET A	1,860	V	LIVRET A	4,110	A-1	EUR	6 617,32	1 510,07
Habitation Moderne	2016	X	52326/5160890/Acquisit° en VEFA de 89 logts. 270 Av. de Colmar à	C.D.C.	2 750 000,00	2 270 040,95	33,56	A	V	LIVRET A	0,551	V	LIVRET A	2,800	A-1	EUR	63 561,14	30 915,02
Habitation Moderne	2016	X	52327/5160889/Acquisit° en VEFA de 89 logts. 270 Av. de Colmar à	C.D.C.	1 020 000,00	869 915,81	43,55	A	V	LIVRET A	0,551	V	LIVRET A	2,800	A-1	EUR	24 357,64	6 233,58
Habitation Moderne	2016	X	52328/5160888/Acquisit° en VEFA de 89 logts. 270 Av. de Colmar à	C.D.C.	5 300 000,00	4 682 772,59	34,98	A	V	LIVRET A	1,350	V	LIVRET A	2,600	A-1	EUR	121 752,09	88 736,81
Habitation Moderne	2016	X	52329/5160887/Acquisit° en VEFA de 89 logts. 270 Av. de Colmar à	C.D.C.	2 080 000,00	1 800 696,19	43,55	A	V	LIVRET A	1,350	V	LIVRET A	3,600	A-1	EUR	64 825,07	8 551,40
Habitation Moderne	2017	X	52330/5160804/Acquisit° en VEFA de 13 logts. rue des Saules à	C.D.C.	585 000,00	495 193,53	34,06	A	V	LIVRET A	0,551	V	LIVRET A	2,800	A-1	EUR	13 865,42	6 337,86
Habitation Moderne	2017	X	52331/5160803/Acquisit° en VEFA de 13 logts. rue des Saules à	C.D.C.	140 000,00	121 686,53	44,05	A	V	LIVRET A	0,551	V	LIVRET A	2,800	A-1	EUR	3 407,22	813,64
Habitation Moderne	2017	X	52332/5160802/Acquisit° en VEFA de 13 logts. rue des Saules à	C.D.C.	610 000,00	523 594,02	34,06	A	V	LIVRET A	1,350	V	LIVRET A	3,600	A-1	EUR	18 849,38	5 305,32
Habitation Moderne	2016	X	52315/5140810/Constr. 62 logts."Le Domino" rte d'Oberhausbergen	C.D.C.	1 800 000,00	1 538 788,23	34,56	A	V	LIVRET A	0,550	V	LIVRET A	2,800	A-1	EUR	43 086,07	19 694,58
Habitation Moderne	2016	X	52316/5140811/Constr. 62 logts."Le Domino" rte d'Oberhausbergen	C.D.C.	450 000,00	384 697,05	34,56	A	V	LIVRET A	0,550	V	LIVRET A	2,800	A-1	EUR	10 771,51	4 923,65
Habitation Moderne	2016	X	52317/1355898/Constr. 62 logts."Le Domino" rte d'Oberhausbergen	C.D.C.	3 352 081,24	3 056 695,88	34,98	T	V	LIVRET A	1,350	V	LIVRET A	3,600	A-1	EUR	108 399,23	14 505,24
Habitation Moderne	2016	X	52318/5140809/Constr. 62 logts."Le Domino" rte d'Oberhausbergen	C.D.C.	1 170 000,00	1 014 155,07	34,56	A	V	LIVRET A	1,350	V	LIVRET A	3,600	A-1	EUR	36 509,59	10 275,93
Habitation Moderne	2016	X	52321/5159294/Acquisit° amél.55 logts Av.Mitterrand/r Salluste	C.D.C.	1 610 000,00	1 406 799,36	34,98	A	V	LIVRET A	0,550	V	LIVRET A	1,800	A-1	EUR	25 322,39	30 438,79
Habitation Moderne	2016	X	52322/5159292/Acquisit° amél.55 logts Av.Mitterrand/r Salluste	C.D.C.	5 250 000,00	4 638 595,49	34,98	A	V	LIVRET A	1,350	V	LIVRET A	2,600	A-1	EUR	120 603,48	87 899,67
Habitation Moderne	2018	P	52345/LBP-00004171/Aquisit° Amél.124 logts 4-6 r Stockolm, 11 r Oslo	B Postale	4 568 943,00	3 940 461,53	24,52	T	F		0,300	F	1,850	A-1	EUR	72 022,44	126 770,80	
Habitation Moderne	2019	X	52346/5242665/Constr. de 80 logts rue Cerf Berr Zac des Poteries	C.D.C.	1 855 000,00	1 656 939,19	34,56	A	V	LIVRET A	0,550	V	LIVRET A	2,800	A-1	EUR	46 394,29	6 946,66
Habitation Moderne	2019	X	52347/5242668/Constr. de 80 logts rue Cerf Berr Zac des Poteries	C.D.C.	427 100,00	392 348,86	44,55	A	V	LIVRET A	0,550	V	LIVRET A	2,800	A-1	EUR	10 086,89	0,00
Habitation Moderne	2014	X	52206/1348233/Const.parc social public de 8 logts.26 rue des	C.D.C.	678 730,58	628 596,45	32,24	T	V	LIVRET A	1,390	V	LIVRET A	3,600	A-1	EUR	21 474,69	0,00

Désignation du bénéficiaire	Année de mobilisation et profil d'amortissement de l'emprunt (1)		Objet de l'emprunt garanti	Organisme prêteur ou chef de file	Montant initial	Capital restant dû au 01/01/N	Durée résiduelle	Périodicité des remboursements (2)	Taux initial			Taux à la date de vote du budget (6)			Catégorie d'emprunt (7)	Indices ou devises pouvant modifier l'emprunt	Annuité garantie au cours de l'exercice	
	Année	Profil							Taux (3)	Index (4)	Taux actuariel (5)	Taux (3)	Index (4)	Niveau de taux			En intérêts (8)	En capital
Habitation Moderne	2014	X	52207/5002015/Crge fonc const.parc social pub. 8 logts.26 r.des	C.D.C.	320 000,00	277 227,23	39,97	A	V	LIVRET A	1,380	V	LIVRET A	2,600	A-1	EUR	7 207,90	2 570,15
Habitation Moderne	2016	X	52281/5107397/Constr. 35 logts. rue de Sarlat-L'horiz'home-ZAC	C.D.C.	760 000,00	623 413,79	41,72	A	V	LIVRET A	1,350	V	LIVRET A	3,600	A-1	EUR	22 442,89	3 569,45
Habitation Moderne	2016	X	52282/5101587/Acquis. en VEFA de 16 logts. 212 av. de Colmar	C.D.C.	410 000,00	310 847,35	31,64	A	V	LIVRET A	0,550	V	LIVRET A	2,800	A-1	EUR	8 703,72	5 258,32
Habitation Moderne	2016	X	52283/5101588/Acquis. en VEFA de 16 logts. 212 av. de Colmar	C.D.C.	80 000,00	63 469,80	41,64	A	V	LIVRET A	0,551	V	LIVRET A	2,800	A-1	EUR	1 777,15	621,37
Habitation Moderne	2016	X	52284/5101585/Acquis. en VEFA de 16 logts. 212 av. de Colmar	C.D.C.	1 110 000,00	860 096,65	31,64	A	V	LIVRET A	1,350	V	LIVRET A	3,600	A-1	EUR	30 963,48	12 259,69
Habitation Moderne	2016	X	52285/5101586/Acquis. en VEFA de 16 logts. 212 av. de Colmar	C.D.C.	240 000,00	194 113,96	41,64	A	V	LIVRET A	1,350	V	LIVRET A	3,600	A-1	EUR	6 988,10	1 442,03
Habitation Moderne	2016	X	52286/5108441/Acquis. Amélioration de 6 logts. Rte de Schirmeck	C.D.C.	190 000,00	140 845,74	26,81	A	V	LIVRET A	0,551	V	LIVRET A	2,800	A-1	EUR	3 943,68	2 976,12
Habitation Moderne	2016	X	52287/5108442/Acquis. Amélioration de 6 logts. Rte de Schirmeck	C.D.C.	84 000,00	62 268,64	26,81	A	V	LIVRET A	0,551	V	LIVRET A	2,800	A-1	EUR	1 743,52	1 315,76
Habitation Moderne	2016	X	52288/1348241/Acquis. Amélioration de 6 logts. Rte de Schirmeck	C.D.C.	335 164,98	307 179,74	29,31	T	V	LIVRET A	1,350	V	LIVRET A	3,600	A-1	EUR	10 905,95	548,39
Habitation Moderne	2016	X	52289/1348242/Acquis. Amélioration de 6 logts. Rte de Schirmeck	C.D.C.	165 770,78	151 929,46	29,31	T	V	LIVRET A	1,350	V	LIVRET A	3,600	A-1	EUR	5 394,01	271,23
Habitation Moderne	2016	X	52290/5099122/Construction de 6 logts. Grand'rue de l'Eglise	C.D.C.	760 000,00	584 593,78	31,47	A	V	LIVRET A	1,355	V	LIVRET A	3,600	A-1	EUR	21 045,38	8 332,71
Habitation Moderne	2016	X	52291/5099123/Construction de 6 logts. Grand'rue de l'Eglise	C.D.C.	130 000,00	104 377,10	41,47	A	V	LIVRET A	1,355	V	LIVRET A	3,600	A-1	EUR	3 757,58	775,39
Habitation Moderne	2023	C	52477/5521823/Const. 23 logts Quartier du Parc rue Marcelle Cahn	C.D.C.	149 500,00	149 500,00	39,06	A	V	LIVRET A	0,820	V	LIVRET A	0,000	A-1	EUR	0,00	0,00
Habitation Moderne	2020	P	52420/202256002/Acquisit° en VEFA de 12 logts.Av. la Marseillaise	B.F.C.M.	510 000,00	489 586,80	46,97	M	V	LIVRET A	1,690	V	LIVRET A	1,610	A-1	EUR	7 830,65	7 026,31
Habitation Moderne	2022	X	52452/5486276/Acquisit° VEFA 11 logts.15 r de la Briqueterie	C.D.C.	164 700,00	161 621,38	38,30	A	V	LIVRET A	0,800	V	LIVRET A	2,839	A-1	EUR	4 539,39	0,00
Habitation Moderne	2022	X	52450/5455282/Const. 21 logts 8 rue de Spesbourg à Mundolsheim	C.D.C.	1 249 700,00	1 234 130,09	38,30	A	V	LIVRET A	0,000	V	LIVRET A	3,600	A-1	EUR	36 626,78	0,00
Habitation Moderne	2011	X	51883/1348185/Acquis. amélio. 5 logts 83, avenue des Vosges à St	C.D.C.	274 183,01	251 289,59	29,31	T	V	LIVRET A	2,390	V	LIVRET A	3,600	A-1	EUR	8 921,65	448,62
Habitation Moderne	2010	X	52169/1348154/Const. 10 logts Domaine du Parc rue de Lingolsheim	C.D.C.	267 921,10	237 909,59	28,48	T	V	LIVRET A	1,610	V	LIVRET A	3,600	A-1	EUR	8 429,67	1 697,80
Habitation Moderne	2022	X	52451/5455283/Const. 21 logts 8 rue de Spesbourg à Mundolsheim	C.D.C.	569 000,00	566 128,69	58,29	A	V	LIVRET A	0,000	V	LIVRET A	3,380	A-1	EUR	11 044,21	0,00
Habitation Moderne	2022	P	52456/5486279/Acquisit° VEFA 11 logts.15 r de la Briqueterie	C.D.C.	165 000,00	162 123,27	38,30	A	F		1,760	F		1,760	A-1	EUR	2 853,37	2 927,36
Habitation Moderne	2022	X	52457/5489042/Acquisit° Amélio. de 6 logts.18 rue Doller Cité de	C.D.C.	200 000,00	193 905,16	32,25	A	V	LIVRET A	1,530	V	LIVRET A	3,530	A-1	EUR	6 844,86	2 537,00

Désignation du bénéficiaire	Année de mobilisation et profil d'amortissement de l'emprunt (1)		Objet de l'emprunt garanti	Organisme prêteur ou chef de file	Montant initial	Capital restant dû au 01/01/N	Durée résiduelle	Périodicité des remboursements (2)	Taux initial			Taux à la date de vote du budget (6)			Catégorie d'emprunt (7)	Indices ou devises pouvant modifier l'emprunt	Annuité garantie au cours de l'exercice	
	Année	Profil							Taux (3)	Index (4)	Taux actuariel (5)	Taux (3)	Index (4)	Niveau de taux			En intérêts (8)	En capital
Habitation Moderne	2022	X	52458/5489041/Acquisit° Amélio. de 6 logts.18 rue Doller Cité de	C.D.C.	90 000,00	87 103,02	23,40	A	F		1,760	F	1,760	A-1	EUR	1 533,01	2 947,97	
Habitation Moderne	2023	X	52478/5495653/Rehab. 330 logts Quartier Lizé - rue de Mâcon à	C.D.C.	4 710 000,00	4 710 000,00	24,07	A	V	LIVRET A	1,750	V	LIVRET A	A-1	EUR	82 425,00	139 043,33	
Habitation Moderne	2023	C	52479/5495654/Rehab. 330 logts Quartier Lizé - rue de Mâcon à	C.D.C.	2 305 000,00	2 305 000,00	28,98	A	F		0,530	F	0,000	A-1	EUR	0,00	0,00	
Habitation Moderne	2019	X	52385/5333996/Constr. de 10 logts. 24 rue de Wolfisheim à	C.D.C.	126 740,00	122 876,63	37,89	A	V	LIVRET A	0,550	V	LIVRET A	A-1	EUR	3 354,82	0,00	
Habitation Moderne	2019	X	52386/5333997/Constr. de 10 logts. 24 rue de Wolfisheim à	C.D.C.	147 890,00	144 891,15	47,88	A	V	LIVRET A	0,550	V	LIVRET A	A-1	EUR	3 139,49	0,00	
Habitation Moderne	2019	X	52387/5333994/Constr. de 10 logts. 24 rue de Wolfisheim à	C.D.C.	279 590,00	273 077,67	37,89	A	V	LIVRET A	0,550	V	LIVRET A	A-1	EUR	8 663,21	0,00	
Habitation Moderne	2019	X	52388/5333995/Constr. de 10 logts. 24 rue de Wolfisheim à	C.D.C.	326 260,00	321 799,61	47,88	A	V	LIVRET A	0,550	V	LIVRET A	A-1	EUR	8 412,93	0,00	
Habitation Moderne	2019	X	52389/5333993/Constr. de 10 logts. 24 rue de Wolfisheim à	C.D.C.	150 000,00	136 951,97	26,90	A	F		0,550	F	1,010	A-1	EUR	1 383,21	4 437,50	
Habitation Moderne	2017	X	52333/5160801/Acquisit° en VEFA de 13 logts. rue des Saules à	C.D.C.	180 000,00	158 417,13	44,05	A	V	LIVRET A	1,350	V	LIVRET A	A-1	EUR	5 703,01	680,74	
Habitation Moderne	2019	X	52372/5319277/quisit° en VEFA de 14 logts.Impasse des Violettes	C.D.C.	237 295,00	230 061,62	37,72	A	V	LIVRET A	0,550	V	LIVRET A	A-1	EUR	6 281,21	0,00	
Habitation Moderne	2019	X	52373/5319278/quisit° en VEFA de 14 logts.Impasse des Violettes	C.D.C.	182 078,00	178 385,90	47,72	A	V	LIVRET A	0,550	V	LIVRET A	A-1	EUR	3 865,26	0,00	
Habitation Moderne	2019	X	52374/5319276/quisit° en VEFA de 14 logts.Impasse des Violettes	C.D.C.	455 944,00	445 323,95	37,72	A	V	LIVRET A	0,550	V	LIVRET A	A-1	EUR	14 127,62	0,00	
Habitation Moderne	2019	X	52375/5319275/quisit° en VEFA de 14 logts.Impasse des Violettes	C.D.C.	560 763,00	553 096,65	47,72	A	V	LIVRET A	0,550	V	LIVRET A	A-1	EUR	14 459,82	0,00	
Habitation Moderne	2019	C	52376/5319279/Aquis. en VEFA de 14 logts.Impasse des Violettes	C.D.C.	91 000,00	91 000,00	35,72	A	F		0,440	F	0,000	A-1	EUR	0,00	0,00	
Habitation Moderne	2019	X	52377/5315504/Acquisit° en VEFA de 16 logts.rue Fritz Kiener	C.D.C.	110 409,00	102 222,22	35,72	A	V	LIVRET A	0,300	V	LIVRET A	A-1	EUR	2 862,22	82,27	
Habitation Moderne	2019	X	52378/5315503/Acquisit° en VEFA de 16 logts.rue Fritz Kiener	C.D.C.	163 563,00	158 232,17	55,71	A	V	LIVRET A	0,830	V	LIVRET A	A-1	EUR	3 413,36	0,00	
Habitation Moderne	2019	X	52379/5315505/Acquisit° en VEFA de 16 logts.rue Fritz Kiener	C.D.C.	215 736,00	202 737,29	35,72	A	V	LIVRET A	1,100	V	LIVRET A	A-1	EUR	6 735,03	0,00	
Habitation Moderne	2019	X	52380/5315506/Acquisit° en VEFA de 16 logts.rue Fritz Kiener	C.D.C.	314 262,00	304 019,58	55,71	A	V	LIVRET A	0,830	V	LIVRET A	A-1	EUR	6 558,27	0,00	
Habitation Moderne	2019	C	52381/5315502/Acquisit° en VEFA de 16 logts.rue Fritz Kiener	C.D.C.	286 000,00	286 000,00	35,72	A	F		0,440	F	0,000	A-1	EUR	0,00	0,00	
Habitation Moderne	2022	P	52447/5455279/Const. 21 logts 8 rue de Spesbourg à Mundolsheim	C.D.C.	315 000,00	308 635,83	38,30	A	F		0,000	F	1,060	A-1	EUR	3 271,54	6 431,63	
Habitation Moderne	2022	X	52448/5455280/Const. 21 logts 8 rue de Spesbourg à Mundolsheim	C.D.C.	426 800,00	419 871,55	38,30	A	V	LIVRET A	0,000	V	LIVRET A	A-1	EUR	10 653,65	0,00	

Désignation du bénéficiaire	Année de mobilisation et profil d'amortissement de l'emprunt (1)		Objet de l'emprunt garanti	Organisme prêteur ou chef de file	Montant initial	Capital restant dû au 01/01/N	Durée résiduelle	Périodicité des remboursements (2)	Taux initial			Taux à la date de vote du budget (6)			Catégorie d'emprunt (7)	Indices ou devises pouvant modifier l'emprunt	Annuité garantie au cours de l'exercice	
	Année	Profil							Taux (3)	Index (4)	Taux actuariel (5)	Taux (3)	Index (4)	Niveau de taux			En intérêts (8)	En capital
Habitation Moderne	2022	X	52449/5455281/Const. 21 logts 8 rue de Spesbourg à Mundolsheim	C.D.C.	215 200,00	214 114,05	58,29	A	V	LIVRET A	0,000	V	LIVRET A	3,380	A-1	EUR	4 177,00	0,00
Habitation Moderne	2021	X	52424/5434445/Constr. de 14 logts.5/7 rte d'Altenheim à Strasbou	C.D.C.	311 600,00	302 869,03	37,89	A	V	LIVRET A	0,300	V	LIVRET A	2,839	A-1	EUR	8 007,18	0,00
Habitation Moderne	2021	X	52425/5432712/Constr. de 14 logts.5/7 rte d'Altenheim à Strasbou	C.D.C.	148 900,00	147 237,21	57,88	A	V	LIVRET A	0,620	V	LIVRET A	3,163	A-1	EUR	2 784,53	0,00
Habitation Moderne	2021	X	52426/5434444/Constr. de 14 logts.5/7 rte d'Altenheim à Strasbou	C.D.C.	267 600,00	262 116,05	37,89	A	V	LIVRET A	1,100	V	LIVRET A	3,650	A-1	EUR	8 033,40	0,00
Habitation Moderne	2021	X	52427/5432711/Constr. de 14 logts.5/7 rte d'Altenheim à Strasbou	C.D.C.	100 200,00	99 081,05	57,88	A	V	LIVRET A	0,620	V	LIVRET A	3,163	A-1	EUR	1 850,91	0,00
Habitation Moderne	2021	P	52428/5432713/Constr. de 14 logts.5/7 rte d'Altenheim à Strasbou	C.D.C.	210 000,00	201 400,38	37,89	A	F		1,020	F		1,020	A-1	EUR	2 054,28	4 365,71
Habitation Moderne	2021	X	52429/5437627/Acquisit° VEFA 6 logts.83 rue 1ère Div. Blindée	C.D.C.	103 000,00	100 825,33	37,97	A	V	LIVRET A	0,300	V	LIVRET A	1,825	A-1	EUR	1 840,06	711,37
Habitation Moderne	2021	X	52430/5437628/Acquisit° VEFA 6 logts.83 rue 1ère Div. Blindée	C.D.C.	121 900,00	120 658,87	57,96	A	V	LIVRET A	0,830	V	LIVRET A	2,362	A-1	EUR	2 330,85	0,00
Habitation Moderne	2021	X	52431/5437625/Acquisit° VEFA 6 logts.83 rue 1ère Div. Blindée	C.D.C.	260 100,00	255 595,36	37,97	A	V	LIVRET A	1,100	V	LIVRET A	2,636	A-1	EUR	6 737,78	825,61
Habitation Moderne	2021	X	52432/5437626/Acquisit° VEFA 6 logts.83 rue 1ère Div. Blindée	C.D.C.	243 800,00	241 317,74	57,96	A	V	LIVRET A	0,830	V	LIVRET A	2,362	A-1	EUR	4 638,03	0,00
Habitation Moderne	2021	X	52433/5437629/Acquisit° VEFA 6 logts.83 rue 1ère Div. Blindée	C.D.C.	90 000,00	88 181,66	37,97	A	F		1,060	F		1,060	A-1	EUR	934,73	1 837,61
Habitation Moderne	2017	X	52334/5184447/Constr.17 logts.r.de la Victoire Jardin des Source	C.D.C.	630 000,00	542 122,00	29,98	A	V	LIVRET A	0,550	V	LIVRET A	1,800	A-1	EUR	9 758,20	14 082,82
Habitation Moderne	2017	X	52335/5184446/Constr.17 logts.r.de la Victoire Jardin des Source	C.D.C.	1 000 000,00	870 639,10	29,98	A	V	LIVRET A	1,350	V	LIVRET A	2,600	A-1	EUR	22 636,61	20 158,52
Habitation Moderne	2017	C	52336/5183847/Pret haut de bilan bonifie	C.D.C.	4 855 971,00	4 855 971,00	23,23	A	V	LIVRET A	1,350	V	LIVRET A	3,000	A-1	EUR	145 679,13	0,00
Habitation Moderne	2023	X	52473/5521820/Const. 23 logts Quartier du Parc rue Marcelle Cahn	C.D.C.	665 500,00	665 500,00	39,06	A	V	LIVRET A	1,800	V	LIVRET A	1,800	A-1	EUR	7 852,52	9 544,37
Habitation Moderne	2023	X	52474/5521819/Const. 23 logts Quartier du Parc rue Marcelle Cahn	C.D.C.	222 300,00	222 300,00	59,29	A	V	LIVRET A	2,400	V	LIVRET A	2,400	A-1	EUR	3 493,81	922,71
Habitation Moderne	2023	X	52475/5521822/Const. 23 logts Quartier du Parc rue Marcelle Cahn	C.D.C.	2 223 200,00	2 223 200,00	39,06	A	V	LIVRET A	2,600	V	LIVRET A	2,600	A-1	EUR	37 840,31	25 162,10
Habitation Moderne	2023	X	52476/5521821/Const. 23 logts Quartier du Parc rue Marcelle Cahn	C.D.C.	665 700,00	665 700,00	59,04	A	V	LIVRET A	2,400	V	LIVRET A	2,400	A-1	EUR	10 462,58	2 763,15
Habitation Moderne	2022	X	52441/5477926/Acquisit° en VEFA de 12 logts. rue du Moulin à	C.D.C.	342 900,00	342 900,00	39,13	A	V	LIVRET A	0,800	V	LIVRET A	2,800	A-1	EUR	9 334,39	0,00
Habitation Moderne	2022	X	52442/5477927/Acquisit° en VEFA de 12 logts. rue du Moulin à	C.D.C.	173 000,00	173 000,00	59,12	A	V	LIVRET A	1,330	V	LIVRET A	3,330	A-1	EUR	3 759,22	0,00
Habitation Moderne	2015	X	52116/1348229/Réhab. 100 logts rue de Westhoffen à Strasbourg	C.D.C.	1 032 224,44	774 908,27	32,7	A	F		0,000	F		1,210	A-1	EUR	9 376,39	66 286,70

Désignation du bénéficiaire	Année de mobilisation et profil d'amortissement de l'emprunt (1)		Objet de l'emprunt garanti	Organisme prêteur ou chef de file	Montant initial	Capital restant dû au 01/01/N	Durée résiduelle	Périodicité des remboursements (2)	Taux initial			Taux à la date de vote du budget (6)			Catégorie d'emprunt (7)	Indices ou devises pouvant modifier l'emprunt	Annuité garantie au cours de l'exercice	
	Année	Profil							Taux (3)	Index (4)	Taux actuariel (5)	Taux (3)	Index (4)	Niveau de taux			En intérêts (8)	En capital
Habitation Moderne	2015	X	52112/1348230/Réhab. 160 logts Hohberg Koenigshoffen à Strasbour	C.D.C.	1 371 940,84	1 029 939,06	10,32	A	F		0,000	F		1,210	A-1	EUR	12 462,26	88 102,39
Habitation Moderne	2015	X	52115/1276627/Residens. 226 logts rues salluste & Horace à Stras	C.D.C.	1 119 833,03	479 353,90	5,83	T	V	LIVRET A	0,000	V	LIVRET A	3,250	A-1	EUR	14 572,21	68 975,32
Habitation Moderne	2022	X	52459/5456795/Const. 39 logts 28 Av. François Mitterrand à Strg	C.D.C.	195 100,00	191 754,15	37,81	A	V	LIVRET A	0,800	V	LIVRET A	4,010	A-1	EUR	6 277,25	0,00
Habitation Moderne	2022	X	52460/5456789/Const. 39 logts 28 Av. François Mitterrand à Strg	C.D.C.	190 700,00	185 343,32	37,81	A	V	LIVRET A	0,800	V	LIVRET A	2,800	A-1	EUR	4 831,46	0,00
Habitation Moderne	2022	X	52461/5456790/Const. 39 logts 28 Av. François Mitterrand à Strg	C.D.C.	74 800,00	74 157,26	57,79	A	V	LIVRET A	0,800	V	LIVRET A	3,690	A-1	EUR	1 610,00	0,00
Habitation Moderne	2022	X	52462/5456793/Const. 39 logts 28 Av. François Mitterrand à Strg	C.D.C.	614 100,00	603 568,54	37,81	A	V	LIVRET A	0,800	V	LIVRET A	4,010	A-1	EUR	19 758,38	0,00
Habitation Moderne	2022	X	52463/5456794/Const. 39 logts 28 Av. François Mitterrand à Strg	C.D.C.	263 600,00	261 334,93	57,79	A	V	LIVRET A	0,800	V	LIVRET A	3,690	A-1	EUR	5 673,74	0,00
Habitation Moderne	2022	X	52464/5456792/Const. 39 logts 28 Av. François Mitterrand à Strg	C.D.C.	1 302 800,00	1 275 894,75	37,81	A	V	LIVRET A	0,800	V	LIVRET A	3,600	A-1	EUR	38 751,67	0,00
Habitation Moderne	2022	X	52465/5456791/Const. 39 logts 28 Av. François Mitterrand à Strg	C.D.C.	471 900,00	467 845,04	57,79	A	V	LIVRET A	0,800	V	LIVRET A	3,690	A-1	EUR	10 157,20	0,00
Habitation Moderne	2022	X	52466/5456788/Const. 39 logts 28 Av. François Mitterrand à Strg	C.D.C.	585 000,00	561 236,35	37,81	A	F		0,800	F		1,060	A-1	EUR	5 949,10	12 071,08
Habitation Moderne	2022	C	52467/5456787/Const. 39 logts 28 Av. François Mitterrand à Strg	C.D.C.	120 000,00	120 000,00	37,81	A	F		0,800	F		3,000	A-1	EUR	3 600,00	0,00
Habitation Moderne	2020	P	52421/5382983/Réhab. de 60 logts. Rue Humann et Stenger Bachmann	B.F.C.M.	360 000,00	320 623,68	21,73	A	F		0,830	F		0,830	A-1	EUR	2 661,18	13 343,92
Habitation Moderne	2020	X	52422/5382088/Réhab. de 60 logts. Rue Humann et Stenger Bachmann	B.F.C.M.	615 000,00	554 170,29	21,73	A	V	LIVRET A	1,100	V	LIVRET A	1,100	A-1	EUR	6 095,87	20 993,92
Habitation Moderne	2021	X	52468/5455280/Const. 15 logts 8 rue du Spesbourg à Mundolsheim.	C.D.C.	426 800,00	408 699,23	37,81	A	V	LIVRET A	0,300	V	LIVRET A	2,800	A-1	EUR	10 653,81	0,00
Habitation Moderne	2021	X	52469/5455281/Const. 15 logts 8 rue du Spesbourg à Mundolsheim.	C.D.C.	215 200,00	210 877,07	57,79	A	V	LIVRET A	0,880	V	LIVRET A	3,380	A-1	EUR	4 177,18	0,00
Habitation Moderne	2021	X	52470/5455282/Const. 15 logts 8 rue du Spesbourg à Mundolsheim.	C.D.C.	1 249 700,00	1 205 998,21	37,81	A	V	LIVRET A	1,100	V	LIVRET A	3,600	A-1	EUR	36 628,77	0,00
Habitation Moderne	2021	X	52471/5455283/Const. 15 logts 8 rue du Spesbourg à Mundolsheim.	C.D.C.	569 000,00	557 569,97	57,79	A	V	LIVRET A	0,880	V	LIVRET A	3,380	A-1	EUR	11 044,69	0,00
Habitation Moderne	2021	X	52472/5455279/Const. 15 logts 8 rue du Spesbourg à Mundolsheim.	C.D.C.	315 000,00	301 733,10	37,81	A	F		1,060	F		0,880	A-1	EUR	2 655,25	6 721,14
Habitation Moderne	2019	P	52382/20256005/Const. en VEFA 28 logts 1-3 rue Fritz Kiener à Str	B.F.C.M.	820 800,00	769 574,63	45,30	M	V	LIVRET A	0,000	V	LIVRET A	1,610	A-1	EUR	12 304,62	11 624,22
Habitation Moderne	2019	P	52383/20256006/Const. en VEFA 28 logts 1-3 rue Fritz Kiener à Str	B.F.C.M.	632 600,00	578 456,97	35,30	M	V	LIVRET A	0,000	V	LIVRET A	1,610	A-1	EUR	9 222,99	12 254,85
Habitation Moderne	2019	P	52384/11041109/Const. en VEFA 28 logts 1-3 rue Fritz Kiener à Str	B.F.C.M.	600 000,00	554 403,96	25,05	A	F		0,000	F		1,950	A-1	EUR	10 810,88	15 795,24

Désignation du bénéficiaire	Année de mobilisation et profil d'amortissement de l'emprunt (1)		Objet de l'emprunt garanti	Organisme prêteur ou chef de file	Montant initial	Capital restant dû au 01/01/N	Durée résiduelle	Périodicité des remboursements (2)	Taux initial			Taux à la date de vote du budget (6)			Catégorie d'emprunt (7)	Indices ou devises pouvant modifier l'emprunt	Annuité garantie au cours de l'exercice	
	Année	Profil							Taux (3)	Index (4)	Taux actuariel (5)	Taux (3)	Index (4)	Niveau de taux			En intérêts (8)	En capital
Habitation Moderne	2020	P	52400/20256003/Opérat° usufruit locatif social de 20 logts. Av.de	B.F.C.M.	639 700,00	523 803,48	11,99	M	V	LIVRET A	1,690	V	LIVRET A	1,610	A-1	EUR	8 139,71	39 892,09
Habitation Moderne	2020	P	52402/20256004/Acquisit° en VEFA de 12 logts.Av. la Marseillaise	B.F.C.M.	478 400,00	452 208,67	36,97	M	V	LIVRET A	1,690	V	LIVRET A	1,610	A-1	EUR	7 214,22	9 015,18
Habitation Moderne	2020	X	52402/5373775/Constr. de 8 logts. 12B Av. Jean Jaurès à Strg	C.D.C.	336 264,00	331 180,16	37,97	A	V	LIVRET A	1,610	V	LIVRET A	3,153	A-1	EUR	10 442,76	401,29
Habitation Moderne	2020	X	52403/5373773/Constr. de 8 logts. 12B Av. Jean Jaurès à Strg	C.D.C.	360 118,00	354 673,52	37,97	A	V	LIVRET A	1,610	V	LIVRET A	3,153	A-1	EUR	11 183,54	429,76
Habitation Moderne	2020	X	52404/5373774/Constr. de 8 logts. 12B Av. Jean Jaurès à Strg	C.D.C.	288 798,00	286 078,82	57,96	A	V	LIVRET A	1,000	V	LIVRET A	2,535	A-1	EUR	5 806,99	0,00
Habitation Moderne	2020	P	52405/5373772/Constr. de 8 logts. 12B Av. Jean Jaurès à Strg	C.D.C.	120 000,00	113 256,31	27,48	A	F		1,190	F		1,190	A-1	EUR	1 347,75	3 432,15
Habitation Moderne	2020	X	52406/5373829/Constr. de 16 logts. rue de Geispolsheim à Strg	C.D.C.	374 504,00	366 596,99	37,97	A	V	LIVRET A	0,300	V	LIVRET A	1,825	A-1	EUR	6 690,40	2 586,51
Habitation Moderne	2020	X	52407/5373830/Constr. de 16 logts. rue de Geispolsheim à Strg	C.D.C.	201 608,00	199 582,99	57,96	A	V	LIVRET A	0,860	V	LIVRET A	2,393	A-1	EUR	3 889,60	0,00
Habitation Moderne	2020	X	52408/5373827/Constr. de 16 logts. rue de Geispolsheim à Strg	C.D.C.	1 082 935,00	1 064 179,79	37,97	A	V	LIVRET A	1,100	V	LIVRET A	2,636	A-1	EUR	28 052,96	3 562,97
Habitation Moderne	2020	X	52409/5373828/Constr. de 16 logts. rue de Geispolsheim à Strg	C.D.C.	470 868,00	466 138,46	57,96	A	V	LIVRET A	0,860	V	LIVRET A	2,393	A-1	EUR	9 084,41	0,00
Habitation Moderne	2020	X	52390/5376805/Constr. 17 logts. Les Portes du Kochersberg à	C.D.C.	379 695,00	365 404,48	37,06	A	V	LIVRET A	0,300	V	LIVRET A	2,800	A-1	EUR	9 525,22	0,00
Habitation Moderne	2020	X	52391/5376804/Constr. 17 logts. Les Portes du Kochersberg à	C.D.C.	166 001,00	161 433,80	47,05	A	V	LIVRET A	0,300	V	LIVRET A	2,800	A-1	EUR	3 298,00	0,00
Habitation Moderne	2020	X	52392/5376803/Constr. 17 logts. Les Portes du Kochersberg à	C.D.C.	1 206 438,00	1 170 006,99	37,06	A	V	LIVRET A	1,100	V	LIVRET A	3,600	A-1	EUR	35 535,63	0,00
Habitation Moderne	2020	X	52393/5376802/Constr. 17 logts. Les Portes du Kochersberg à	C.D.C.	442 844,00	433 966,57	47,05	A	V	LIVRET A	1,100	V	LIVRET A	3,600	A-1	EUR	10 736,16	0,00
Habitation Moderne	2020	X	52394/5376801/Constr. 17 logts. Les Portes du Kochersberg à	C.D.C.	255 000,00	240 265,15	27,07	A	F		1,000	F		1,000	A-1	EUR	2 402,65	7 478,12
Habitation Moderne	2020	P	52410/5373826/Constr. de 16 logts. rue de Geispolsheim à Strg	C.D.C.	240 000,00	226 512,64	27,48	A	F		1,190	F		1,190	A-1	EUR	2 695,50	6 864,29
Habitation Moderne	2020	X	52411/5373804/Constr. de 31 logts. 12B Av. Jean Jaurès à Strg	C.D.C.	681 310,00	666 925,32	37,97	A	V	LIVRET A	0,300	V	LIVRET A	1,825	A-1	EUR	12 171,39	4 705,47
Habitation Moderne	2020	X	52412/5373805/Constr. de 31 logts. 12B Av. Jean Jaurès à Strg	C.D.C.	358 512,00	355 136,42	57,96	A	V	LIVRET A	1,000	V	LIVRET A	2,535	A-1	EUR	7 208,76	0,00
Habitation Moderne	2020	X	52413/5373807/Constr. de 31 logts. 12B Av. Jean Jaurès à Strg	C.D.C.	1 513 350,00	1 487 140,50	37,97	A	V	LIVRET A	1,100	V	LIVRET A	2,636	A-1	EUR	39 202,68	4 979,08
Habitation Moderne	2020	X	52414/5373806/Constr. de 31 logts. 12B Av. Jean Jaurès à Strg	C.D.C.	801 573,00	798 030,28	58,05	A	V	LIVRET A	1,000	V	LIVRET A	3,549	A-1	EUR	16 570,41	0,00
Habitation Moderne	2020	P	52415/5373803/Constr. de 31 logts. 12B Av. Jean Jaurès à Strg	C.D.C.	465 000,00	438 868,24	23,45	A	F		1,190	F		1,190	A-1	EUR	5 222,53	13 299,57

Désignation du bénéficiaire	Année de mobilisation et profil d'amortissement de l'emprunt (1)		Objet de l'emprunt garanti	Organisme prêteur ou chef de file	Montant initial	Capital restant dû au 01/01/N	Durée résiduelle	Périodicité des remboursements (2)	Taux initial			Taux à la date de vote du budget (6)			Catégorie d'emprunt (7)	Indices ou devises pouvant modifier l'emprunt	Annuité garantie au cours de l'exercice	
	Année	Profil							Taux (3)	Index (4)	Taux actuariel (5)	Taux (3)	Index (4)	Niveau de taux			En intérêts (8)	En capital
Habitation Moderne	2020	X	52416/5376730/Acquisit° Amélio. 18 logts.5 Av.de la Marseillaise	C.D.C.	279 813,00	278 001,52	38,55	A	V	LIVRET A	0,300	V	LIVRET A	2,839	A-1	EUR	7 108,07	0,00
Habitation Moderne	2020	X	52417/5376731/Acquisit° Amélio. 18 logts.5 Av.de la Marseillaise	C.D.C.	244 756,00	244 756,00	58,54	A	V	LIVRET A	0,300	V	LIVRET A	2,839	A-1	EUR	4 077,76	0,00
Habitation Moderne	2020	P	52418/5376732/Acquisit° Amélio. 18 logts.5 Av.de la Marseillaise	C.D.C.	270 000,00	254 398,40	27,56	A	F		0,300	F		1,000	A-1	EUR	2 543,98	7 918,01
Habitation Moderne	2020	C	52419/5376733/Acquisit° Amélio. 18 logts.5 Av.de la Marseillaise	C.D.C.	117 000,00	117 000,00	36,56	A	F		0,440	F		0,000	A-1	EUR	0,00	0,00
Habitation Moderne	2021	C	52440/5432714/Constr. de 14 logts.5/7 rte d'Altenheim à Strasbou	C.D.C.	91 000,00	91 000,00	37,39	A	F		1,020	F		0,000	A-1	EUR	0,00	0,00
Habitation Moderne	2020	X	52368/5293397/Constr.34 logts.4 imp. Duppigheim "Les Opalines"	C.D.C.	276 843,00	259 437,12	45,22	A	V	LIVRET A	0,550	V	LIVRET A	2,800	A-1	EUR	5 862,98	0,00
Habitation Moderne	2019	C	52362/5298455/Acquisit° VEFA 6 logts.Floralie II 72, r.Gén.	C.D.C.	39 000,00	39 000,00	35,30	A	F		0,440	F		0,000	A-1	EUR	0,00	0,00
Habitation Moderne	2022	X	52443/5477924/Acquisit° en VEFA de 12 logts. rue du Moulin à	C.D.C.	801 700,00	801 700,00	39,13	A	V	LIVRET A	1,530	V	LIVRET A	3,530	A-1	EUR	25 140,05	0,00
Habitation Moderne	2022	X	52444/5477925/Acquisit° en VEFA de 12 logts. rue du Moulin à	C.D.C.	348 900,00	348 900,00	59,12	A	V	LIVRET A	1,330	V	LIVRET A	3,330	A-1	EUR	7 581,46	0,00
Habitation Moderne	2022	X	52445/5477929/Acquisit° en VEFA de 12 logts. rue du Moulin à	C.D.C.	180 000,00	180 000,00	39,13	A	F		1,330	F		1,200	A-1	EUR	2 160,00	3 532,51
Habitation Moderne	2022	C	52446/5477928/Acquisit° en VEFA de 12 logts. rue du Moulin à	C.D.C.	36 000,00	36 000,00	38,14	A	V	LIVRET A	0,520	F		3,000	A-1	EUR	1 080,00	0,00
Habitation Moderne	2020	X	52363/5293410/Constr.19 logts. rue Rosa Bonheur à Fegersheim 2T	C.D.C.	570 000,00	522 550,73	35,22	A	V	LIVRET A	0,550	V	LIVRET A	2,800	A-1	EUR	14 631,42	420,56
Habitation Moderne	2020	X	52364/5293411/Constr.19 logts. rue Rosa Bonheur à Fegersheim 2T	C.D.C.	393 186,00	368 465,29	45,22	A	V	LIVRET A	0,550	V	LIVRET A	2,800	A-1	EUR	8 326,89	0,00
Habitation Moderne	2020	X	52365/5293408/Constr.19 logts. rue Rosa Bonheur à Fegersheim 2T	C.D.C.	309 564,00	288 076,48	35,22	A	V	LIVRET A	1,350	V	LIVRET A	3,600	A-1	EUR	9 570,04	0,00
Habitation Moderne	2020	X	52366/5293409/Constr.19 logts. rue Rosa Bonheur à Fegersheim 2T	C.D.C.	597 250,00	568 011,11	45,22	A	V	LIVRET A	1,350	V	LIVRET A	3,600	A-1	EUR	15 365,46	0,00
Habitation Moderne	2019	X	52358/5298447/Acquisit° VEFA 6 logts.Floralie II 72, r.Gén.	C.D.C.	213 200,00	195 452,31	35,30	A	V	LIVRET A	0,550	V	LIVRET A	2,800	A-1	EUR	5 472,67	157,30
Habitation Moderne	2019	X	52359/5298448/Acquisit° VEFA 6 logts.Floralie II 72, r.Gén.	C.D.C.	136 800,00	131 021,30	55,29	A	V	LIVRET A	0,940	V	LIVRET A	3,190	A-1	EUR	2 715,71	0,00
Habitation Moderne	2019	X	52360/5298446/Acquisit° VEFA 6 logts.Floralie II 72, r.Gén.	C.D.C.	168 900,00	157 176,28	35,30	A	V	LIVRET A	1,350	V	LIVRET A	3,600	A-1	EUR	5 221,47	0,00
Habitation Moderne	2019	X	52361/5298445/Acquisit° VEFA 6 logts.Floralie II 72, r.Gén.	C.D.C.	131 100,00	125 562,08	55,29	A	V	LIVRET A	0,940	V	LIVRET A	3,190	A-1	EUR	3 330,78	0,00
Habitation Moderne	2019	X	52354/5287660/Constr. de 22 logts. rue Rosa Bonheur à Fegersheim	C.D.C.	771 100,00	706 910,29	35,22	A	V	LIVRET A	0,550	V	LIVRET A	2,800	A-1	EUR	19 793,49	568,93
Habitation Moderne	2019	X	52355/5287661/Constr. de 22 logts. rue Rosa Bonheur à Fegersheim	C.D.C.	208 900,00	195 765,88	35,30	A	V	LIVRET A	0,550	V	LIVRET A	2,800	A-1	EUR	4 424,08	0,00

Désignation du bénéficiaire	Année de mobilisation et profil d'amortissement de l'emprunt (1)		Objet de l'emprunt garanti	Organisme prêteur ou chef de file	Montant initial	Capital restant dû au 01/01/N	Durée résiduelle	Périodicité des remboursements (2)	Taux initial			Taux à la date de vote du budget (6)			Catégorie d'emprunt (7)	Indices ou devises pouvant modifier l'emprunt	Annuité garantie au cours de l'exercice	
	Année	Profil							Taux (3)	Index (4)	Taux actuariel (5)	Taux (3)	Index (4)	Niveau de taux			En intérêts (8)	En capital
Habitation Moderne	2019	X	52356/5287658/Constr. de 22 logts. rue Rosa Bonheur à Fegersheim	C.D.C.	577 400,00	537 321,40	35,22	A	V	LIVRET A	1,350	V	LIVRET A	3,600	A-1	EUR	17 850,07	0,00
Habitation Moderne	2019	X	52357/5287659/Constr. de 22 logts. rue Rosa Bonheur à Fegersheim	C.D.C.	382 600,00	363 869,49	45,22	A	V	LIVRET A	1,350	V	LIVRET A	3,600	A-1	EUR	9 843,15	0,00
Habitation Moderne	2019	X	52350/5288993/Acquisit° VEFA 5 logts.9 A r.Notre Dame "Cour Notr	C.D.C.	151 400,00	138 796,81	35,22	A	V	LIVRET A	0,550	V	LIVRET A	2,800	A-1	EUR	3 886,31	111,71
Habitation Moderne	2019	X	52351/5288994/Acquisit° VEFA 5 logts.9 A r.Notre Dame "Cour Notr	C.D.C.	78 600,00	73 658,20	45,22	A	V	LIVRET A	0,550	V	LIVRET A	2,800	A-1	EUR	1 664,59	0,00
Habitation Moderne	2019	X	52352/5288991/Acquisit° VEFA 5 logts.9 A r.Notre Dame "Cour Notr	C.D.C.	125 100,00	116 416,54	35,22	A	V	LIVRET A	1,350	V	LIVRET A	3,600	A-1	EUR	3 867,41	0,00
Habitation Moderne	2019	X	52353/5288992/Acquisit° VEFA 5 logts.9 A r.Notre Dame "Cour Notr	C.D.C.	124 900,00	118 785,42	45,22	A	V	LIVRET A	1,350	V	LIVRET A	3,600	A-1	EUR	3 213,30	0,00
Habitation Moderne	2020	X	52367/5293396/Constr.34 logts.4 imp. Duppigheim "Les Opalines"	C.D.C.	793 640,00	727 573,95	35,22	A	V	LIVRET A	0,550	V	LIVRET A	2,800	A-1	EUR	20 372,07	585,56
Habitation Moderne	2020	X	52369/5293394/Constr.34 logts.4 imp. Duppigheim "Les Opalines"	C.D.C.	1 116 618,00	1 039 111,10	35,22	A	V	LIVRET A	1,350	V	LIVRET A	3,600	A-1	EUR	34 519,77	0,00
Habitation Moderne	2020	X	52370/5293395/Constr.34 logts.4 imp. Duppigheim "Les Opalines"	C.D.C.	675 571,00	642 497,83	45,22	A	V	LIVRET A	1,350	V	LIVRET A	3,600	A-1	EUR	17 380,42	0,00
Habitation Moderne	2022	X	52453/5486275/Acquisit° VEFA 11 logts.15 r de la Briqueterie	C.D.C.	119 600,00	118 661,66	58,29	A	V	LIVRET A	1,370	V	LIVRET A	3,370	A-1	EUR	2 640,84	0,00
Habitation Moderne	2022	X	52455/5486277/Acquisit° VEFA 11 logts.15 r de la Briqueterie	C.D.C.	298 700,00	296 356,49	58,29	A	V	LIVRET A	1,370	V	LIVRET A	3,370	A-1	EUR	6 595,48	0,00
Habitation Moderne	2022	X	52454/5486278/Acquisit° VEFA 11 logts.15 r de la Briqueterie	C.D.C.	457 100,00	450 036,59	38,30	A	V	LIVRET A	1,530	V	LIVRET A	3,530	A-1	EUR	14 405,61	0,00
Habitation Moderne	2020	X	52395/5348294/Acquisit° VEFA 8 logts.4, rue Fusiliers Marins	C.D.C.	371 432,00	364 952,30	38,14	A	V	LIVRET A	0,300	V	LIVRET A	2,800	A-1	EUR	9 710,96	0,00
Habitation Moderne	2020	X	52396/5348295/Acquisit° VEFA 8 logts.4, rue Fusiliers Marins	C.D.C.	230 300,00	228 645,23	58,12	A	V	LIVRET A	0,700	V	LIVRET A	3,200	A-1	EUR	4 539,43	0,00
Habitation Moderne	2020	X	52397/5348298/Acquisit° VEFA 8 logts.4, rue Fusiliers Marins	C.D.C.	247 432,00	244 019,27	38,14	A	V	LIVRET A	1,100	V	LIVRET A	3,600	A-1	EUR	7 572,97	0,00
Habitation Moderne	2020	X	52398/5348297/Acquisit° VEFA 8 logts.4, rue Fusiliers Marins	C.D.C.	230 300,00	228 645,23	58,12	A	V	LIVRET A	0,700	V	LIVRET A	3,200	A-1	EUR	4 539,43	0,00
Habitation Moderne	2020	C	52399/5348296/Acquisit° VEFA 8 logts.rue des Fusiliers Marins	C.D.C.	52 000,00	52 000,00	36,14	A	F		0,440	F	0,000	A-1	EUR	0,00	0,00	
Habitation Moderne	2021	X	52434/5442717/Constr. de 12 logts.9 rue du Chanoine Straub à	C.D.C.	453 800,00	446 433,25	38,14	A	V	LIVRET A	0,300	V	LIVRET A	2,839	A-1	EUR	11 468,52	0,00
Habitation Moderne	2021	X	52435/5442718/Constr. de 12 logts.9 rue du Chanoine Straub à	C.D.C.	197 000,00	195 870,30	58,12	A	V	LIVRET A	0,730	V	LIVRET A	3,275	A-1	EUR	3 737,78	0,00
Habitation Moderne	2021	X	52436/5442715/Constr. de 12 logts.9 rue du Chanoine Straub à	C.D.C.	557 800,00	550 850,42	38,14	A	V	LIVRET A	1,100	V	LIVRET A	3,650	A-1	EUR	16 500,55	0,00
Habitation Moderne	2021	X	52437/5442716/Constr. de 12 logts.9 rue du Chanoine Straub à	C.D.C.	230 400,00	229 078,77	58,12	A	V	LIVRET A	0,730	V	LIVRET A	3,275	A-1	EUR	4 334,35	0,00

Désignation du bénéficiaire	Année de mobilisation et profil d'amortissement de l'emprunt (1)		Objet de l'emprunt garanti	Organisme prêteur ou chef de file	Montant initial	Capital restant dû au 01/01/N	Durée résiduelle	Périodicité des remboursements (2)	Taux initial			Taux à la date de vote du budget (6)			Catégorie d'emprunt (7)	Indices ou devises pouvant modifier l'emprunt	Annuité garantie au cours de l'exercice	
	Année	Profil							Taux (3)	Index (4)	Taux actuariel (5)	Taux (3)	Index (4)	Niveau de taux			En intérêts (8)	En capital
Habitation Moderne	2021	X	52438/5442714/Constr. de 12 logts.9 rue du Chanoine Straub à	C.D.C.	180 000,00	176 187,26	38,14	A	F		0,830	F		0,830	A-1	EUR	1 462,35	3 844,39
Habitation Moderne	2021	C	52439/5424505/Soutien à la reprise des chantiers suite COVID	C.D.C.	914 500,00	914 500,00	37,22	A	F		0,830	F	3,000		A-1	EUR	27 435,00	0,00
I.C.F HABITAT (Nord-Est)	2007	X	60338/1062018/Const. 3 logts rue Henri Lang a Bischheim	C.D.C.	287 290,53	189 878,75	19,82	A	V	LIVRET A	1,732	V	LIVRET A	3,500	A-1	EUR	6 645,76	5 382,50
I.C.F HABITAT (Nord-Est)	2007	X	60339/1285272/Rehab. 269 logts rues Alsace Doubs a Bischheim	C.D.C.	1 362 778,32	955 154,50	11,66	T	F		2,727	F		0,607	A-1	EUR	22 544,95	71 134,77
I.C.F HABITAT (Nord-Est)	2008	X	60340/1285273/Rehab. 103 logts Cite des Cheminots Mittelfeld a S	C.D.C.	734 676,67	514 925,91	11,66	T	F		2,622	F		0,607	A-1	EUR	12 154,03	38 348,89
I.C.F HABITAT (Nord-Est)	2012	P	60341/1219185/Réhab. 140 logts rue du Réseau et rue du Rail à	C.D.C.	2 030 000,00	598 527,23	3,49	A	F		1,905	F		1,900	A-1	EUR	11 372,02	145 434,19
I.C.F HABITAT (Nord-Est)	2012	X	60342/1285274/Rehab. 140 logts rue du Reseau et rue du Rail a	C.D.C.	2 177 614,18	1 526 262,97	11,66	T	F		2,405	F		0,607	A-1	EUR	36 025,07	113 667,85
I.C.F HABITAT (Nord-Est)	2012	X	60343/1224511/Acquis. amélio. 15 logts Cité des Cheminots à Stra	C.D.C.	544 963,00	405 033,04	23,73	A	V	LIVRET A	1,484	V	LIVRET A	3,600	A-1	EUR	14 581,19	9 121,77
I.C.F HABITAT (Nord-Est)	1986	X	60313/1285264/Constr.64 logts r.Mag.Schilt.	C.D.C.	587 113,97	411 501,08	11,66	T	F		3,626	F		0,607	A-1	EUR	9 712,84	30 646,36
I.C.F HABITAT (Nord-Est)	1981	P	60304/1285266/Acqu.& amel.27 logts Schiltig	C.D.C.	150 287,50	105 334,78	11,66	T	F		5,441	F		0,607	A-1	EUR	2 486,27	7 844,73
I.C.F HABITAT (Nord-Est)	1981	P	60305/1285267/Acqu. & amel.76 logts Schilt.	C.D.C.	399 086,71	279 714,88	11,66	T	F		2,442	F		0,607	A-1	EUR	6 602,23	20 831,69
I.C.F HABITAT (Nord-Est)	1982	P	60306/1285269/Acqu.& amel.76 logts.Schiltig	C.D.C.	21 187,60	14 850,10	11,66	T	F		5,424	F		0,607	A-1	EUR	350,51	1 105,97
I.C.F HABITAT (Nord-Est)	1982	P	60307/1285268/Acqu.& amél.27 logts.Schiltig	C.D.C.	34 503,30	24 183,05	11,66	T	F		5,401	F		0,607	A-1	EUR	570,81	1 800,99
I.C.F HABITAT (Nord-Est)	1987	X	60308/1285265/Rehab.27 logts.collec.Schilti	C.D.C.	87 935,26	61 632,87	11,66	T	F		3,862	F		0,607	A-1	EUR	1 454,75	4 590,05
I.C.F HABITAT (Nord-Est)	2012	X	60344/1224515/Acquis. amelio. 3 logts Cite ces Cheminots a Stras	C.D.C.	191 294,00	136 837,20	23,73	A	V	LIVRET A	0,678	V	LIVRET A	2,800	A-1	EUR	3 831,44	3 497,81
I.C.F HABITAT (Nord-Est)	2012	X	60345/1224518/Const. 1 logt PMR Cité des Cheminots à Strasbourg	C.D.C.	148 779,00	106 425,18	23,73	A	V	LIVRET A	0,678	V	LIVRET A	2,800	A-1	EUR	2 979,91	2 720,42
I.C.F HABITAT (Nord-Est)	2004	P	60332/1285271/Const. 30 logts 198, route des Romains a Strasbour	C.D.C.	1 303 732,93	878 633,37	11,66	T	F		3,336	F		0,607	A-1	EUR	20 738,78	65 435,86
I.C.F HABITAT (Nord-Est)	2003	P	60333/1285270/Const. 29 logts en VEFA av. F Mitterrand à Strasbo	C.D.C.	1 703 947,08	1 194 275,48	11,66	T	F		3,122	F		0,607	A-1	EUR	28 189,03	88 943,21
I.C.F HABITAT (Nord-Est)	2004	X	60334/1365593/Const. 26 logts 198, rte des Romains a Strasbourg	C.D.C.	1 321 409,68	805 477,49	16,57	A	V	LIVRET A	2,730	V	LIVRET A	3,900	A-1	EUR	31 413,62	31 175,56
I.C.F HABITAT (Nord-Est)	2004	X	60335/1365594/Const. 26 logts 198, rte des Romains a Strasbourg	C.D.C.	329 818,43	261 393,50	31,56	A	V	LIVRET A	2,560	V	LIVRET A	4,000	A-1	EUR	10 455,74	2 818,20
I.C.F HABITAT (Nord-Est)	2007	X	60337/1365636/Const. 1 logt rue Henri Lang a Bischheim	C.D.C.	77 160,86	52 473,70	13,82	A	V	LIVRET A	2,240	V	LIVRET A	3,900	A-1	EUR	2 046,48	1 434,14

Désignation du bénéficiaire	Année de mobilisation et profil d'amortissement de l'emprunt (1)		Objet de l'emprunt garanti	Organisme prêteur ou chef de file	Montant initial	Capital restant dû au 01/01/N	Durée résiduelle	Périodicité des remboursements (2)	Taux initial			Taux à la date de vote du budget (6)			Catégorie d'emprunt (7)	Indices ou devises pouvant modifier l'emprunt	Annuité garantie au cours de l'exercice	
	Année	Profil							Taux (3)	Index (4)	Taux actuariel (5)	Taux (3)	Index (4)	Niveau de taux			En intérêts (8)	En capital
I.C.F HABITAT (Nord-Est)	2014	X	60347/5014177/Acquis. amélio. 7 logts 19, rue de la Charmille à	C.D.C.	509 599,00	401 234,38	25,14	A	V	LIVRET A	1,396	V	LIVRET A	3,600	A-1	EUR	14 444,44	5 471,50
I.C.F HABITAT (Nord-Est)	2013	X	60350/1365725/Const. 34 logts rue Saint Joseph à	C.D.C.	449 899,00	327 166,91	19,15	A	V	LIVRET A	1,900	V	LIVRET A	3,900	A-1	EUR	12 759,51	7 745,52
I.C.F HABITAT (Nord-Est)	2013	X	60348/1242030/Const. 34 logts rue Saint Joseph a	C.D.C.	2 517 210,00	1 925 295,71	24,15	A	V	LIVRET A	1,419	V	LIVRET A	3,600	A-1	EUR	69 310,65	34 656,48
I.C.F HABITAT (Nord-Est)	2013	X	60349/1242031/Const. 34 logts rue Saint Joseph a	C.D.C.	811 600,00	599 294,70	24,15	A	V	LIVRET A	0,617	V	LIVRET A	2,800	A-1	EUR	16 780,25	12 676,48
I.C.F HABITAT (Nord-Est)	2013	X	60351/5000787/Const. en VEFA 28 logts rue de la Fontaine a	C.D.C.	1 482 615,00	1 166 077,78	24,98	A	V	LIVRET A	1,395	V	LIVRET A	2,600	A-1	EUR	30 318,03	27 003,51
I.C.F HABITAT (Nord-Est)	2013	X	60352/5000788/Const. en VEFA 28 logts rue de la Fontaine a	C.D.C.	759 724,00	578 654,54	24,98	A	V	LIVRET A	0,594	V	LIVRET A	1,800	A-1	EUR	10 415,79	15 321,69
I.C.F HABITAT (Nord-Est)	2014	X	60353/5041128/Acquis. en VEFA 22 logts 233, rte de Schirmeck a	C.D.C.	2 402 179,00	1 891 363,22	25,40	A	V	LIVRET A	1,382	V	LIVRET A	3,600	A-1	EUR	68 089,08	25 791,91
I.C.F HABITAT (Nord-Est)	2014	X	60354/5041127/Acquis. en VEFA 22 logts 233, rte de Schirmeck à	C.D.C.	550 586,00	419 853,17	25,40	A	V	LIVRET A	0,581	V	LIVRET A	2,800	A-1	EUR	11 755,89	7 101,84
I.C.F HABITAT (Nord-Est)	2014	X	60346/1285275/Rehab. de 64 logts.32 a 38 rue Leo Lagrange	C.D.C.	1 409 761,47	988 084,54	11,66	T	F		2,257	F		0,607	A-1	EUR	23 322,21	73 587,19
I.C.F HABITAT (Nord-Est)	2015	P	60355/7 735 466W/Acquis. en VEFA 14 logts av des Celtes à Wolfishei	Crédit Foncier	579 265,28	402 047,27	13,57	A	F		2,360	F		2,360	A-1	EUR	9 488,32	24 568,80
I.C.F HABITAT (Nord-Est)	2019	X	60356/5318056/Acquis. amélio 4 logts 17 rue St Junien à Schiltig	C.D.C.	153 386,00	140 690,41	30,89	A	V	LIVRET A	0,000	V	LIVRET A	3,600	A-1	EUR	5 064,85	643,35
I.C.F HABITAT (Nord-Est)	2019	X	60357/5318057/Acquis. amélio 4 logts 17 rue St Junien à Schiltig	C.D.C.	126 997,00	114 826,63	30,89	A	V	LIVRET A	0,000	V	LIVRET A	2,800	A-1	EUR	3 215,15	914,21
I.C.F HABITAT (Nord-Est)	2019	X	60358/5318043/Acquis. amélio 2 logts 17 rue St Junien à Schiltig	C.D.C.	124 409,00	112 466,65	25,90	A	V	LIVRET A	0,000	V	LIVRET A	4,010	A-1	EUR	4 509,92	1 037,97
I.C.F HABITAT (Nord-Est)	2019	X	60359/5318044/Acquis. amélio 2 logts 17 rue St Junien à Schiltig	C.D.C.	35 414,00	32 014,52	25,90	A	V	LIVRET A	0,000	V	LIVRET A	4,010	A-1	EUR	1 283,78	295,47
I.C.F HABITAT (Nord-Est)	2022	X	60364/5488162/Acquis. en VEFA 7 logts rue des frères Stoeffler à	C.D.C.	65 020,00	65 020,00	35,39	A	V	LIVRET A	0,800	V	LIVRET A	0,000	A-1	EUR	0,00	0,00
I.C.F HABITAT (Nord-Est)	2022	X	60365/5488163/Acquis. en VEFA 7 logts rue des frères Stoeffler à	C.D.C.	404 476,00	404 476,00	35,39	A	V	LIVRET A	1,530	V	LIVRET A	0,000	A-1	EUR	0,00	0,00
I.C.F HABITAT (Nord-Est)	2022	X	60366/5490453/Acquis. en VEFA 2 logts rue des frères Stoeffler à	C.D.C.	35 060,00	35 060,00	30,39	A	V	LIVRET A	1,530	V	LIVRET A	0,000	A-1	EUR	0,00	0,00
I.C.F HABITAT (Nord-Est)	2022	X	60367/5490452/Acquis. en VEFA 2 logts rue des frères Stoeffler à	C.D.C.	149 121,00	149 121,00	30,39	A	V	LIVRET A	1,530	V	LIVRET A	0,000	A-1	EUR	0,00	0,00
I.C.F HABITAT (Nord-Est)	2022	X	60368/5494597/Acquis. en VEFA 20 logts 2 Av. Schumann à Lingol.	C.D.C.	512 353,00	512 353,00	35,47	A	V	LIVRET A	0,800	V	LIVRET A	0,000	A-1	EUR	0,00	0,00
I.C.F HABITAT (Nord-Est)	2022	X	60369/5494598/Acquis. en VEFA 20 logts 2 Av. Schumann à Lingol.	C.D.C.	1 184 444,00	1 184 444,00	35,47	A	V	LIVRET A	1,530	V	LIVRET A	0,000	A-1	EUR	0,00	0,00
I.C.F HABITAT (Nord-Est)	2021	X	60360/5451783/Const. 18 logts. 11, route de Brumath à Vendenheim	C.D.C.	599 589,00	599 589,00	34,84	A	V	LIVRET A	0,800	V	LIVRET A	2,800	A-1	EUR	16 788,49	232,45

Désignation du bénéficiaire	Année de mobilisation et profil d'amortissement de l'emprunt (1)		Objet de l'emprunt garanti	Organisme prêteur ou chef de file	Montant initial	Capital restant dû au 01/01/N	Durée résiduelle	Périodicité des remboursements (2)	Taux initial			Taux à la date de vote du budget (6)			Catégorie d'emprunt (7)	Indices ou devises pouvant modifier l'emprunt	Annuité garantie au cours de l'exercice	
	Année	Profil							Taux (3)	Index (4)	Taux actuariel (5)	Taux (3)	Index (4)	Niveau de taux			En intérêts (8)	En capital
I.C.F HABITAT (Nord-Est)	2021	X	60361/5451784/Const. 18 logts. 11, route de Brumath à Vendenheim	C.D.C.	1 279 627,00	1 279 627,00	34,81	A	V	LIVRET A	1,600	V	LIVRET A	3,600	A-1	EUR	46 066,57	0,00
I.C.F HABITAT (Nord-Est)	2021	X	60362/5454640/Const. 3 logts. 11, route de Brumath à Vendenheim	C.D.C.	55 745,00	55 745,00	28,81	A	V	LIVRET A	2,010	V	LIVRET A	4,010	A-1	EUR	2 245,24	46,88
I.C.F HABITAT (Nord-Est)	2021	X	60363/5454634/Const. 3 logts. 11, route de Brumath à Vendenheim	C.D.C.	249 686,00	249 686,00	29,81	A	V	LIVRET A	2,010	V	LIVRET A	4,010	A-1	EUR	9 969,94	0,00
NEOLIA	1995	P	50923/1332419/Acquis. Amélio.4 logts rue de Rosheim	C.D.C.	109 037,14	35 716,37	4,41	T	V	EURIBOR03M	3,880	V	EURIBOR03M	4,960	A-1	EUR	1 659,61	7 527,12
NEOLIA	1995	X	50924/1332429/Acquis. amélio.4 logts rue de Rosheim	C.D.C.	56 495,29	24 654,81	4,00	A	V	LIVRET A	3,360	V	LIVRET A	2,600	A-1	EUR	641,03	4 798,57
NEOLIA	1996	P	50925/1332420/Const. 26 logts rés. des celtes	C.D.C.	1 127 829,48	432 515,29	5,41	T	V	EURIBOR03M	3,740	V	EURIBOR03M	4,960	A-1	EUR	20 430,13	73 444,71
NEOLIA	1996	P	50926/1332421/Const. 28 logts rés. des celtes	C.D.C.	1 126 295,50	431 398,80	5,41	T	V	EURIBOR03M	3,740	V	EURIBOR03M	4,960	A-1	EUR	20 377,39	73 255,13
NEOLIA	1996	X	50928/1332436/Const. 2 logts rés. des celtes	C.D.C.	70 257,00	28 280,73	5,58	A	V	LIVRET A	3,070	V	LIVRET A	3,600	A-1	EUR	1 018,11	4 265,76
NEOLIA	2001	X	50929/1381152/Acquis.amélio. 10 logts r. du Jeu des Enfants	C.D.C.	251 634,71	184 037,29	13,32	A	V	LIVRET A	2,920	V	LIVRET A	3,600	A-1	EUR	6 625,34	10 340,34
NEOLIA	2001	X	50930/1352064/Charge fonc. sur 10 logts r. du Jeu des Enfants	C.D.C.	87 492,82	78 744,37	28,31	A	V	LIVRET A	2,670	V	LIVRET A	3,600	A-1	EUR	2 834,79	1 510,91
NEOLIA	2004	X	50931/1352065/Acquis. amélio. 9 logts rte de Saverne à Oberhausb	C.D.C.	148 907,20	124 710,49	16,99	A	V	LIVRET A	2,620	V	LIVRET A	2,600	A-1	EUR	3 242,47	5 521,21
NEOLIA	2004	X	50932/1332433/Chrg fonc. 9 logts rte de Saverne à Oberhausberge	C.D.C.	353 582,96	312 474,38	31,98	A	V	LIVRET A	2,420	V	LIVRET A	2,950	A-1	EUR	9 218,00	5 724,84
NEOLIA	2012	X	61880/1295209/Chrg fonc. acquis. amel. 35 logts.col.R Benfeld-	C.D.C.	1 574 750,45	1 427 298,03	38,14	A	V	LIVRET A	1,863	V	LIVRET A	4,000	A-1	EUR	57 091,92	9 422,95
NEOLIA	2012	X	61881/1352047/Acquis. amél. 35 logts.col.R Benfeld-Scherwiller-	C.D.C.	2 722 708,14	2 450 462,90	28,14	A	V	LIVRET A	1,850	V	LIVRET A	3,600	A-1	EUR	88 216,67	45 497,20
NEOLIA	2013	X	61882/1221168/Chrg fonc. acquis. amel. 25 logts.cl.Bethesda 1,	C.D.C.	1 041 538,00	881 710,78	38,64	A	V	LIVRET A	1,399	V	LIVRET A	3,600	A-1	EUR	31 741,59	3 394,33
NEOLIA	2013	X	61883/1221166/Acquis. amel. 25 logts.cl.Bethesda 1, blv.	C.D.C.	1 214 176,00	957 548,25	28,65	A	V	LIVRET A	1,410	V	LIVRET A	3,600	A-1	EUR	34 471,73	11 933,52
NEOLIA	2012	X	61884/1221172/Chrg fonc. acquis. amel. 4 logts.cl.Bethesda 1,	C.D.C.	161 840,00	132 139,31	38,64	A	V	LIVRET A	0,644	V	LIVRET A	2,800	A-1	EUR	3 699,90	890,27
NEOLIA	2012	X	61885/1221170/Acquis. amél. 4 logts.cl.Bethesda 1, blv.	C.D.C.	377 628,00	286 776,12	28,65	A	V	LIVRET A	0,665	V	LIVRET A	2,800	A-1	EUR	8 029,73	4 462,52
NEOLIA	2005	X	50933/1352066/Const. 4 logts rue Gal de Lattre de Tassi à Eschau	C.D.C.	113 417,67	92 163,97	17,57	A	V	LIVRET A	2,540	V	LIVRET A	3,600	A-1	EUR	3 317,91	3 625,28
NEOLIA	2005	X	50934/1352067/Chrg fonc. 4 logts r. du Gal de Tassigny à Eschau	C.D.C.	69 319,39	61 564,24	32,56	A	V	LIVRET A	2,340	V	LIVRET A	3,600	A-1	EUR	2 216,32	922,12
NEOLIA	2011	X	50935/1332410/Acquis. amélio.1logt rue de Rosheim	C.D.C.	51 615,00	35 870,43	27,81	A	V	LIVRET A	0,750	V	LIVRET A	2,800	A-1	EUR	1 004,38	704,57

Désignation du bénéficiaire	Année de mobilisation et profil d'amortissement de l'emprunt (1)		Objet de l'emprunt garanti	Organisme prêteur ou chef de file	Montant initial	Capital restant dû au 01/01/N	Durée résiduelle	Périodicité des remboursements (2)	Taux initial			Taux à la date de vote du budget (6)			Catégorie d'emprunt (7)	Indices ou devises pouvant modifier l'emprunt	Annuité garantie au cours de l'exercice	
	Année	Profil							Taux (3)	Index (4)	Taux actuariel (5)	Taux (3)	Index (4)	Niveau de taux			En intérêts (8)	En capital
NEOLIA	2012	X	61878/1211052/Chrg fonc. acquis. amel. 32 logts.col.R Benfeld-	C.D.C.	1 393 930,00	1 132 756,79	38,14	A	V	LIVRET A	0,685	V	LIVRET A	2,800	A-1	EUR	31 717,19	11 063,17
NEOLIA	2012	X	61879/1211051/Acquis. amel. 32 logts.col.R Benfeld-Scherwiller-	C.D.C.	3 252 503,00	2 458 773,14	28,14	A	V	LIVRET A	0,716	V	LIVRET A	2,800	A-1	EUR	68 845,65	45 298,67
NEOLIA	2014	P	50942/1332440/Réhab. 9 logts 83, rte de Saverne à	C.D.C.	108 034,00	44 185,77	5,16	A	F		0,500	F	0,500	A-1	EUR	220,93	7 272,78	
NEOLIA	2014	X	62801/5032260/Acquis. en VEFA 27 logts.parc de Lamper a	C.D.C.	129 667,00	109 095,80	40,47	A	V	LIVRET A	0,580	V	LIVRET A	2,800	A-1	EUR	3 054,69	290,59
NEOLIA	2014	X	62802/1381163/Acquis. en VEFA 27 logts.parc de Lamper a	C.D.C.	168 815,00	146 423,44	32,47	A	V	LIVRET A	1,860	V	LIVRET A	3,600	A-1	EUR	5 271,24	1 243,26
NEOLIA	2014	X	62803/1381164/Acquis. en VEFA 27 logts.parc de Lamper a	C.D.C.	221 482,00	199 954,26	42,47	A	V	LIVRET A	1,860	V	LIVRET A	3,600	A-1	EUR	7 198,35	344,11
NEOLIA	2014	X	62804/5032257/Acquis. en VEFA 27 logts.parc de Lamper a	C.D.C.	1 343 877,00	1 156 292,05	32,47	A	V	LIVRET A	1,350	V	LIVRET A	3,600	A-1	EUR	41 626,51	6 313,08
NEOLIA	2014	X	62805/5032258/Acquis. en VEFA 27 logts.parc de Lamper a	C.D.C.	782 409,00	701 059,76	42,47	A	V	LIVRET A	1,350	V	LIVRET A	3,600	A-1	EUR	24 190,72	0,00
NEOLIA	2012	C	61886/7717326 B/Chrg fonc. construction 13 logts.cl.Bethesda 1,	Crédit Foncier	637 382,00	569 643,38	39,80	A	V	LIVRET A	1,905	V	LIVRET A	1,570	A-1	EUR	8 943,40	7 868,26
NEOLIA	2012	C	61887/7717325 A/Construction 13 logts.cl.Bethesda 1, blv.J.Preiss	Crédit Foncier	1 172 509,00	988 378,53	29,81	A	V	LIVRET A	1,903	V	LIVRET A	1,570	A-1	EUR	15 517,54	21 387,89
NEOLIA	2012	X	61888/7715200 G/Construction 13 logts.cl.Bethesda 1, blv.J.Preiss	Crédit Foncier	440 930,00	355 057,20	39,80	A	V	LIVRET A	1,919	V	LIVRET A	1,570	A-1	EUR	5 574,40	9 342,48
NEOLIA	2012	X	61889/7715201 H/Construction 13 logts.cl.Bethesda 1, blv.J.Preiss	Crédit Foncier	328 836,00	249 595,47	29,81	A	V	LIVRET A	1,913	V	LIVRET A	1,570	A-1	EUR	3 918,65	8 521,03
NEOLIA	2015	X	62806/5055693/Acquis. améliorat° logts. 1 & 1A rte de Strasbourg	C.D.C.	196 049,00	168 161,11	41,30	A	V	LIVRET A	0,561	V	LIVRET A	2,800	A-1	EUR	4 708,51	115,26
NEOLIA	2015	X	62807/5055692/Acquis. améliorat° logts. 1 & 1A rte de Strasbourg	C.D.C.	588 145,00	480 564,52	31,31	A	V	LIVRET A	0,564	V	LIVRET A	2,800	A-1	EUR	13 455,81	3 964,60
NEOLIA	2016	X	62808/5055695/Acquis. améliorat° logts. 1 & 1A rte de Strasbourg	C.D.C.	263 980,00	232 656,97	41,30	A	V	LIVRET A	1,353	V	LIVRET A	3,600	A-1	EUR	7 800,79	0,00
NEOLIA	2016	X	62809/5055694/Acquis. améliorat° logts. 1 & 1A rte de Strasbourg	C.D.C.	659 940,00	554 601,21	31,31	A	V	LIVRET A	1,354	V	LIVRET A	3,600	A-1	EUR	19 965,65	2 753,33
NEOLIA	2010	X	61850/1163789/Const. 29 logts rue Richshoffer a Strasbourg	C.D.C.	1 589 137,00	1 200 355,32	26,40	A	V	LIVRET A	1,603	V	LIVRET A	3,600	A-1	EUR	43 212,79	14 647,63
NEOLIA	2010	X	61851/1163794/Chrg fonc. 29 logts rue Richshoffer a Strasbourg	C.D.C.	954 725,00	788 573,57	36,39	A	V	LIVRET A	1,561	V	LIVRET A	3,600	A-1	EUR	28 388,65	1 742,27
NEOLIA	2010	X	61852/1172905/Acquis. amelio. 26 logts rue A Malraux a Hoenheim	C.D.C.	2 363 183,00	1 779 018,11	26,73	A	V	LIVRET A	1,574	V	LIVRET A	3,600	A-1	EUR	64 044,65	26 786,29
NEOLIA	2010	X	61853/1172916/Chrg fonc. 26 logts rue A Malraux a Hoenheim	C.D.C.	579 677,00	476 908,97	36,72	A	V	LIVRET A	1,536	V	LIVRET A	3,600	A-1	EUR	17 168,72	2 505,60
NEOLIA	2010	X	61854/1172919/Acquis. amelio. 6 logts rue A Malarux a Hoenheim	C.D.C.	311 760,00	224 612,38	26,73	A	V	LIVRET A	0,781	V	LIVRET A	2,800	A-1	EUR	6 289,15	4 081,12

Désignation du bénéficiaire	Année de mobilisation et profil d'amortissement de l'emprunt (1)		Objet de l'emprunt garanti	Organisme prêteur ou chef de file	Montant initial	Capital restant dû au 01/01/N	Durée résiduelle	Périodicité des remboursements (2)	Taux initial			Taux à la date de vote du budget (6)			Catégorie d'emprunt (7)	Indices ou devises pouvant modifier l'emprunt	Annuité garantie au cours de l'exercice	
	Année	Profil							Taux (3)	Index (4)	Taux actuariel (5)	Taux (3)	Index (4)	Niveau de taux			En intérêts (8)	En capital
NEOLIA	2010	X	61855/1172923/Chrg fonc. 6 logts rue A Malraux a Hoenheim	C.D.C.	68 435,00	53 995,90	36,72	A	V	LIVRET A	0,739	V	LIVRET A	2,800	A-1	EUR	1 511,89	440,43
NEOLIA	2011	X	61856/1184951/Chrg fonc.acq.amel.6 logts r vieil Armand-col du	C.D.C.	93 050,00	74 597,02	37,22	A	V	LIVRET A	0,734	V	LIVRET A	2,800	A-1	EUR	2 088,72	555,82
NEOLIA	2011	X	61857/1184950/Acquist? amel.6 logts r vieil Armand-col du	C.D.C.	423 895,00	313 280,95	27,23	A	V	LIVRET A	0,776	V	LIVRET A	2,800	A-1	EUR	8 771,87	5 275,70
NEOLIA	2014	X	62800/5032259/Acquis. en VEFA 27 logts.parc de Lamper à	C.D.C.	299 579,00	238 293,70	30,48	A	V	LIVRET A	0,586	V	LIVRET A	2,800	A-1	EUR	6 672,22	2 530,05
NEOLIA	2011	X	61858/1184945/Chrg fonc.acq.amel.24 logts r vieil Armand-col du	C.D.C.	518 179,00	431 830,80	37,22	A	V	LIVRET A	1,461	V	LIVRET A	3,600	A-1	EUR	15 545,91	1 973,39
NEOLIA	2011	X	61859/1184943/Acq.amel.24 logts r vieil Armand-col du Linge	C.D.C.	1 960 594,00	1 509 048,64	27,23	A	V	LIVRET A	1,483	V	LIVRET A	3,600	A-1	EUR	54 325,75	20 745,38
NEOLIA	2011	X	61860/1194848/Chrg. fonc. acq. amel.48 logts 17,19,19A et 21	C.D.C.	844 377,00	703 069,89	37,64	A	V	LIVRET A	1,496	V	LIVRET A	3,600	A-1	EUR	25 310,51	4 319,50
NEOLIA	2011	X	61861/1194833/Acq. amel.48 logts 17,19,19A et 21	C.D.C.	3 178 616,00	2 444 987,14	27,65	A	V	LIVRET A	1,527	V	LIVRET A	3,600	A-1	EUR	88 019,54	37 200,16
NEOLIA	2011	X	61862/1194856/Chrg. fonc. acq. amel.48 logts 17,19,19A et 21	C.D.C.	157 113,00	125 869,88	37,64	A	V	LIVRET A	0,704	V	LIVRET A	2,800	A-1	EUR	3 524,36	1 122,79
NEOLIA	2011	X	61863/1194852/Acq. amel.48 logts 17,19,19A et 21	C.D.C.	583 754,00	431 204,48	27,65	A	V	LIVRET A	0,738	V	LIVRET A	2,800	A-1	EUR	12 073,72	7 861,14
NEOLIA	2011	X	61864/1190669/Chrg. fonc. acq. amel.21 logts 3 et 5 rue paul	C.D.C.	615 105,00	510 881,02	37,47	A	V	LIVRET A	1,522	V	LIVRET A	3,600	A-1	EUR	18 391,72	3 138,73
NEOLIA	2011	X	61865/1190667/Acq. amel.21 logts 3 et 5 rue paul	C.D.C.	2 155 722,00	1 653 948,50	27,48	A	V	LIVRET A	1,558	V	LIVRET A	3,600	A-1	EUR	59 542,15	25 164,61
NEOLIA	2011	X	61866/1190676/Chrg. fonc. acq. amel. 6 logts 3 et 5 rue paul	C.D.C.	160 775,00	128 490,94	37,47	A	V	LIVRET A	0,734	V	LIVRET A	2,800	A-1	EUR	3 597,75	1 146,17
NEOLIA	2011	X	61867/1190670/Acq. amel. 6 logts 3 et 5 rue Paul Collomp	C.D.C.	678 829,00	500 196,72	27,48	A	V	LIVRET A	0,774	V	LIVRET A	2,800	A-1	EUR	14 005,51	9 118,91
NEOLIA	2011	X	61872/1202289/Chrg fonc. acquis.en VEFA 13 logts.4,r.du chateau	C.D.C.	588 438,00	492 512,11	37,72	A	V	LIVRET A	1,498	V	LIVRET A	3,600	A-1	EUR	17 730,43	2 214,78
NEOLIA	2011	X	61873/1202283/Acquis.en VEFA 13 logts.4,r.du chateau	C.D.C.	1 057 373,00	817 331,52	27,73	A	V	LIVRET A	1,509	V	LIVRET A	3,600	A-1	EUR	29 423,93	11 180,43
NEOLIA	2011	X	61874/1202292/Chrg fonc. acquis.en VEFA 6 logts.4,r.du chateau	C.D.C.	150 542,00	121 178,47	37,72	A	V	LIVRET A	0,682	V	LIVRET A	2,800	A-1	EUR	3 393,00	897,46
NEOLIA	1993	P	50801/1332422/Achat 84 logts Cité Spach rue Edel	C.D.C.	1 768 188,27	368 207,02	2,17	T	V	EURIBOR03M	4,570	V	EURIBOR03M	4,960	A-1	EUR	15 549,56	160 594,77
NEOLIA	1999	X	50802/1332427/Achat Amélio. 39 logts Cité Spach	C.D.C.	598 793,45	47 897,07	0,67	T	F		4,070	F	0,808	A-1	EUR	775,80	47 897,07	
NEOLIA	1991	P	50901/1332423/Const. 45 logts rue de Touraine	C.D.C.	1 690 892,40	41 372,22	0,16	T	F		4,490	F	0,808	A-1	EUR	334,10	41 372,22	
NEOLIA	1991	P	50902/1332424/Const. 45 logts rue de Touraine	C.D.C.	1 723 781,50	81 965,11	0,45	T	F		4,780	F	0,808	A-1	EUR	994,39	81 965,11	

Désignation du bénéficiaire	Année de mobilisation et profil d'amortissement de l'emprunt (1)		Objet de l'emprunt garanti	Organisme prêteur ou chef de file	Montant initial	Capital restant dû au 01/01/N	Durée résiduelle	Périodicité des remboursements (2)	Taux initial			Taux à la date de vote du budget (6)			Catégorie d'emprunt (7)	Indices ou devises pouvant modifier l'emprunt	Annuité garantie au cours de l'exercice	
	Année	Profil							Taux (3)	Index (4)	Taux actuariel (5)	Taux (3)	Index (4)	Niveau de taux			En intérêts (8)	En capital
NEOLIA	1993	P	50903/1332425/Const.44 logts rue du Routoir	C.D.C.	1 352 642,32	211 898,68	1,91	A	F		4,344	F		0,808	A-1	EUR	5 406,21	119 621,99
NEOLIA	1993	P	50905/1332426/Acquis. amélio. 11 logts rue Heidenberg	C.D.C.	180 780,51	27 057,19	1,41	T	F		4,340	F		0,808	A-1	EUR	658,81	17 892,55
NEOLIA	1994	P	50908/1332418/Résidence René Cassin "LE WIRHEL"	C.D.C.	2 130 830,85	626 080,01	3,66	T	V	EURIBOR03M	4,090	V	EURIBOR03M	3,878	A-1	EUR	26 616,82	160 154,68
NEOLIA	1994	P	50910/1332416/Const.28 logts rue Gresswiller	C.D.C.	977 554,98	222 111,52	2,41	T	V	EURIBOR03M	4,250	V	EURIBOR03M	6,845	A-1	EUR	13 204,38	86 858,24
NEOLIA	2011	X	61875/1202290/Acquis.en VEFA 6 logts.4,r.du chateau	C.D.C.	274 833,00	203 935,77	27,73	A	V	LIVRET A	0,711	V	LIVRET A	2,800	A-1	EUR	5 710,20	3 425,64
NEOLIA	2012	X	61876/1211050/Chrg fonc. acquis. amel. 32 logts.col.R Benfeld-	C.D.C.	1 543 307,00	1 299 648,34	38,14	A	V	LIVRET A	1,442	V	LIVRET A	3,600	A-1	EUR	46 787,34	9 252,31
NEOLIA	2012	X	61877/1211049/Acquis. amel. 32 logts.col.R Benfeld-Scherwiller-	C.D.C.	3 226 051,00	2 531 502,22	28,14	A	V	LIVRET A	1,461	V	LIVRET A	3,600	A-1	EUR	91 134,08	39 261,39
NEOLIA	1994	P	50912/1332417/Const. 27 logts Chemin Ganzau	C.D.C.	1 002 954,43	264 694,98	3,16	T	V	EURIBOR03M	4,140	V	EURIBOR03M	4,960	A-1	EUR	11 868,31	78 723,61
NEOLIA	1994	P	50922/1332415/Const. 10 logts rue Gresswiller	C.D.C.	414 915,21	129 845,95	3,91	T	V	EURIBOR03M	3,980	V	EURIBOR03M	4,960	A-1	EUR	5 964,75	31 020,98
NEOLIA	2014	X	61896/5001262/Construction de 21 logts.rue du Brassin a	C.D.C.	359 289,00	285 458,09	29,98	A	V	LIVRET A	0,570	V	LIVRET A	1,800	A-1	EUR	5 138,24	5 778,16
NEOLIA	2014	X	61897/5001263/Construction de 21 logts.rue du Brassin à	C.D.C.	142 020,00	119 354,13	39,97	A	V	LIVRET A	0,570	V	LIVRET A	1,800	A-1	EUR	2 148,37	1 475,86
NEOLIA	2014	X	61898/5001260/Construction de 21 logts.rue du Brassin a	C.D.C.	923 198,00	756 975,63	29,98	A	V	LIVRET A	1,370	V	LIVRET A	2,600	A-1	EUR	19 681,36	12 861,92
NEOLIA	2014	X	61899/5001261/Construction de 21 logts.rue du Brassin à	C.D.C.	547 454,00	474 278,65	39,97	A	V	LIVRET A	1,366	V	LIVRET A	2,600	A-1	EUR	12 331,24	4 396,99
NEOLIA	2012	X	61890/1208410/Chrg fonc. constr. 56 logts.1,rue Marcel Proust a	C.D.C.	741 907,00	629 438,38	37,97	A	V	LIVRET A	1,465	V	LIVRET A	2,600	A-1	EUR	16 365,40	8 475,42
NEOLIA	2012	X	61891/1208409/Construction de 56 logts.1,rue Marcel Proust a	C.D.C.	3 186 901,00	2 518 821,82	27,98	A	V	LIVRET A	1,490	V	LIVRET A	2,600	A-1	EUR	65 489,37	55 400,95
NEOLIA	2012	X	61892/1208412/Chrg fonc. constr. 56 logts.1,rue Marcel Proust a	C.D.C.	260 709,00	213 356,15	37,97	A	V	LIVRET A	0,701	V	LIVRET A	1,800	A-1	EUR	3 840,41	3 498,92
NEOLIA	2012	X	61893/1208411/Construction de 56 logts.1,rue Marcel Proust a	C.D.C.	1 229 977,00	936 220,29	27,98	A	V	LIVRET A	0,736	V	LIVRET A	1,800	A-1	EUR	16 851,97	23 533,98
NEOLIA	2012	X	61894/1381152/Chrg fonc. constr. 56 logts.1,rue Marcel Proust a	C.D.C.	224 221,40	202 701,39	37,97	A	V	LIVRET A	1,880	V	LIVRET A	2,600	A-1	EUR	5 270,24	3 062,10
NEOLIA	2012	X	61895/1352046/Construction de 56 logts.1,rue Marcel Proust a	C.D.C.	400 763,29	360 306,63	27,98	A	V	LIVRET A	1,870	V	LIVRET A	2,600	A-1	EUR	9 367,97	8 477,01
NEOLIA	2014	X	50936/1332412/Chrg fonc.acquis.VEFA 20 logts r. du Loess"Les	C.D.C.	185 000,00	158 786,14	39,72	A	V	LIVRET A	1,373	V	LIVRET A	3,600	A-1	EUR	5 716,30	33,77
NEOLIA	2014	X	50937/1332411/Acquis.VEFA 20 logts r. du Loess"Les portes de	C.D.C.	1 534 952,00	1 237 198,13	29,73	A	V	LIVRET A	1,380	V	LIVRET A	3,600	A-1	EUR	44 539,13	10 498,54

Désignation du bénéficiaire	Année de mobilisation et profil d'amortissement de l'emprunt (1)		Objet de l'emprunt garanti	Organisme prêteur ou chef de file	Montant initial	Capital restant dû au 01/01/N	Durée résiduelle	Périodicité des remboursements (2)	Taux initial			Taux à la date de vote du budget (6)			Catégorie d'emprunt (7)	Indices ou devises pouvant modifier l'emprunt	Annuité garantie au cours de l'exercice	
	Année	Profil							Taux (3)	Index (4)	Taux actuariel (5)	Taux (3)	Index (4)	Niveau de taux			En intérêts (8)	En capital
NEOLIA	2014	X	50938/1332414/Chrg fonc.acquis.VEFA 8 logts r. du Loess"Les	C.D.C.	78 000,00	64 740,96	39,72	A	V	LIVRET A	0,572	V	LIVRET A	2,800	A-1	EUR	1 812,75	212,22
NEOLIA	2014	X	50939/1332413/Acquis.VEFA 8 logts r. du Loess"Les portes de	C.D.C.	780 000,00	607 172,38	29,73	A	V	LIVRET A	0,577	V	LIVRET A	2,800	A-1	EUR	17 000,83	7 108,61
NEOLIA	2017	X	62833/5179889/Acq. Amel. de 8 logts. 9 rue de Niederhausbergen	C.D.C.	439 846,00	407 231,61	35,72	A	V	LIVRET A	0,550	V	LIVRET A	2,800	A-1	EUR	11 402,49	327,74
NEOLIA	2017	X	62834/5179888/Acq. Amel. de 8 logts. 9 rue de Niederhausbergen	C.D.C.	175 908,00	169 668,00	55,71	A	V	LIVRET A	0,860	V	LIVRET A	3,110	A-1	EUR	3 445,65	0,00
NEOLIA	2016	X	50946/1332445/Acquis.VEFA 18 logts.128 rte de Mittelhausbergen	C.D.C.	464 421,00	394 242,16	32,64	A	V	LIVRET A	0,550	V	LIVRET A	2,800	A-1	EUR	11 038,78	2 350,69
NEOLIA	2016	X	50947/1332446/Acquis.VEFA 18 logts.128 rte de Mittelhausbergen	C.D.C.	201 079,00	177 910,51	42,64	A	V	LIVRET A	0,550	V	LIVRET A	2,800	A-1	EUR	4 761,51	0,00
NEOLIA	2016	X	50948/1332443/Acquis.VEFA 18 logts.128 rte de Mittelhausbergen	C.D.C.	479 109,00	416 886,44	32,64	A	V	LIVRET A	1,350	V	LIVRET A	3,600	A-1	EUR	15 007,91	1 080,35
NEOLIA	2016	X	50949/1132444/Acquis.VEFA 18 logts.128 rte de Mittelhausbergen	C.D.C.	437 714,00	396 654,42	42,64	A	V	LIVRET A	1,350	V	LIVRET A	3,600	A-1	EUR	12 491,24	0,00
NEOLIA	2017	X	62835/5179887/Acq. Amel. de 8 logts. 9 rue de Niederhausbergen	C.D.C.	118 384,00	108 681,54	35,72	A	V	LIVRET A	1,350	V	LIVRET A	3,600	A-1	EUR	3 912,54	326,83
NEOLIA	2017	X	62836/5179886/Acq. Amel. de 8 logts. 9 rue de Niederhausbergen	C.D.C.	109 619,00	103 435,27	55,71	A	V	LIVRET A	0,860	V	LIVRET A	3,110	A-1	EUR	2 700,93	0,00
NEOLIA	2016	X	50944/1332441/Constr. 29 logts.Parc des Tanneries à	C.D.C.	2 155 888,83	1 812 134,11	32,47	A	V	LIVRET A	0,551	V	LIVRET A	2,800	A-1	EUR	50 739,76	10 804,93
NEOLIA	2016	X	50945/1332442/Constr. 29 logts.Parc des Tanneries à	C.D.C.	693 274,84	607 369,70	42,47	A	V	LIVRET A	0,551	V	LIVRET A	2,800	A-1	EUR	16 255,33	0,00
NEOLIA	2016	X	62825/5154004/Acquis. en VEFA de 9 logts.45 rue Carpe Haute a	C.D.C.	234 001,00	204 736,49	33,06	A	V	LIVRET A	0,551	V	LIVRET A	2,800	A-1	EUR	5 732,63	508,58
NEOLIA	2016	X	62826/5154005/Acquis. en VEFA de 9 logts.45 rue Carpe Haute à	C.D.C.	106 715,00	100 472,28	53,05	A	V	LIVRET A	1,130	V	LIVRET A	3,380	A-1	EUR	2 259,18	0,00
NEOLIA	2016	X	62827/5154003/Acquis. en VEFA de 9 logts.45 rue Carpe Haute à	C.D.C.	228 018,00	207 289,94	35,06	A	V	LIVRET A	1,350	V	LIVRET A	3,600	A-1	EUR	7 462,44	623,37
NEOLIA	2016	X	62828/5154002/Acquis. en VEFA de 9 logts.45 rue Carpe Haute à	C.D.C.	274 412,00	257 385,28	55,05	A	V	LIVRET A	1,130	V	LIVRET A	3,380	A-1	EUR	7 178,29	0,00
NEOLIA	2017	X	62852/5183569/Acquis. en VEFA de 6 logts. 7 rue de l'eglise a	C.D.C.	173 784,00	164 586,33	55,79	A	V	LIVRET A	1,120	V	LIVRET A	3,370	A-1	EUR	4 579,18	0,00
NEOLIA	2017	X	62845/5197861/Acquis. en VEFA de 8 logts. 2 impasse Rose Eck à	C.D.C.	263 793,00	233 092,37	33,81	A	V	LIVRET A	0,550	V	LIVRET A	2,800	A-1	EUR	6 526,59	579,02
NEOLIA	2017	X	62846/5197862/Acquis. en VEFA de 8 logts. 2 impasse Rose Eck à	C.D.C.	132 385,00	125 132,48	53,80	A	V	LIVRET A	0,950	V	LIVRET A	3,200	A-1	EUR	2 688,40	0,00
NEOLIA	2017	X	62847/5197860/Acquis. en VEFA de 8 logts. 2 impasse Rose Eck a	C.D.C.	33 082,00	30 370,67	35,81	A	V	LIVRET A	1,350	V	LIVRET A	3,600	A-1	EUR	1 093,35	91,33
NEOLIA	2017	X	62848/5197859/Acquis. en VEFA de 8 logts. 2 impasse Rose Eck a	C.D.C.	133 514,00	126 146,76	55,79	A	V	LIVRET A	0,950	V	LIVRET A	3,200	A-1	EUR	3 367,80	0,00

Désignation du bénéficiaire	Année de mobilisation et profil d'amortissement de l'emprunt (1)		Objet de l'emprunt garanti	Organisme prêteur ou chef de file	Montant initial	Capital restant dû au 01/01/N	Durée résiduelle	Périodicité des remboursements (2)	Taux initial			Taux à la date de vote du budget (6)			Catégorie d'emprunt (7)	Indices ou devises pouvant modifier l'emprunt	Annuité garantie au cours de l'exercice	
	Année	Profil							Taux (3)	Index (4)	Taux actuariel (5)	Taux (3)	Index (4)	Niveau de taux			En intérêts (8)	En capital
NEOLIA	2017	X	62849/5183570/Acquis. en VEFA de 6 logts. 7 rue de l'église à	C.D.C.	127 525,00	112 683,44	33,81	A	V	LIVRET A	0,550	V	LIVRET A	2,800	A-1	EUR	3 155,13	279,92
NEOLIA	2017	X	62850/5183571/Acquis. en VEFA de 6 logts. 7 rue de l'église à	C.D.C.	71 408,00	67 752,18	53,80	A	V	LIVRET A	1,120	V	LIVRET A	3,370	A-1	EUR	1 522,32	0,00
NEOLIA	2016	X	62810/5092614/Acquis. en VEFA de 11 logts.45 rue du Moulin à	C.D.C.	147 731,00	125 799,66	31,98	A	V	LIVRET A	0,551	V	LIVRET A	1,800	A-1	EUR	2 264,39	1 647,30
NEOLIA	2016	X	62811/5092615/Acquis. en VEFA de 11 logts.45 rue du Moulin a	C.D.C.	63 313,00	58 826,25	51,96	A	V	LIVRET A	1,130	V	LIVRET A	2,380	A-1	EUR	1 330,73	0,00
NEOLIA	2015	X	62812/5092612/Acquis. en VEFA de 11 logts.45 rue du Moulin à	C.D.C.	206 349,00	182 514,57	33,98	A	V	LIVRET A	1,350	V	LIVRET A	2,600	A-1	EUR	4 745,38	2 447,41
NEOLIA	2015	X	62813/5092613/Acquis. en VEFA de 11 logts.45 rue du Moulin à	C.D.C.	163 781,00	150 790,77	53,96	A	V	LIVRET A	1,130	V	LIVRET A	2,380	A-1	EUR	3 588,82	622,43
NEOLIA	2016	X	62814/5087642/Acquis. Améliorat° 12 logts.195 rte d'Oberhausberg	C.D.C.	602 290,00	514 152,51	32,14	A	V	LIVRET A	0,551	V	LIVRET A	2,800	A-1	EUR	14 396,27	1 748,15
NEOLIA	2016	X	62815/5087643/Acquis. Améliorat° 12 logts.195 rte d'Oberhausberg	C.D.C.	258 124,00	240 055,28	52,13	A	V	LIVRET A	1,080	V	LIVRET A	3,330	A-1	EUR	5 414,51	0,00
NEOLIA	2016	X	62816/5087640/Acquis. Améliorat° 12 logts.195 rte d'Oberhausberg	C.D.C.	639 809,00	567 303,49	34,14	A	V	LIVRET A	1,350	V	LIVRET A	3,600	A-1	EUR	20 422,92	2 152,07
NEOLIA	2016	X	62817/5087641/Acquis. Améliorat° 12 logts.195 rte d'Oberhausberg	C.D.C.	500 675,00	461 702,38	54,12	A	V	LIVRET A	1,080	V	LIVRET A	3,330	A-1	EUR	12 866,66	0,00
NEOLIA	2018	X	62857/5228719/Acquis. en VEFA de 18 logts. Rue de la source a	C.D.C.	215 766,00	210 783,81	56,88	A	V	LIVRET A	1,090	V	LIVRET A	3,340	A-1	EUR	4 493,13	0,00
NEOLIA	2018	X	62858/5228718/Acquis. en VEFA de 18 logts. Rue de la source a	C.D.C.	420 448,00	395 453,86	36,89	A	V	LIVRET A	1,350	V	LIVRET A	3,600	A-1	EUR	14 236,33	895,69
NEOLIA	2018	X	62859/5228717/Acquis. en VEFA de 18 logts. Rue de la source a	C.D.C.	434 406,00	417 858,17	56,88	A	V	LIVRET A	1,090	V	LIVRET A	3,340	A-1	EUR	11 416,50	0,00
NEOLIA	2016	X	62818/5073316/Constr. VEFA 16 logts."Les terrasses du Neudorf"	C.D.C.	339 535,00	289 848,38	32,06	A	V	LIVRET A	0,551	V	LIVRET A	2,800	A-1	EUR	8 115,76	985,50
NEOLIA	2016	X	62819/5073317/Constr. VEFA 16 logts."Les terrasses du Neudorf"	C.D.C.	140 876,00	131 296,30	52,05	A	V	LIVRET A	1,150	V	LIVRET A	3,400	A-1	EUR	3 014,27	0,00
NEOLIA	2016	X	62820/5073314/Constr. VEFA 16 logts."Les terrasses du Neudorf"	C.D.C.	717 372,00	636 076,77	34,06	A	V	LIVRET A	1,350	V	LIVRET A	3,600	A-1	EUR	22 898,76	2 412,96
NEOLIA	2016	X	62821/5073315/Constr. VEFA 16 logts."Les terrasses du Neudorf"	C.D.C.	420 617,00	388 346,96	54,05	A	V	LIVRET A	1,150	V	LIVRET A	3,400	A-1	EUR	11 003,51	0,00
NEOLIA	2016	X	62822/5118268/Acquis.améli. 24 logts.r Brezouard, r Vieil Armand,	C.D.C.	503 071,00	423 308,82	32,14	A	V	LIVRET A	1,350	V	LIVRET A	3,600	A-1	EUR	15 239,11	2 334,16
NEOLIA	2017	X	62851/5183568/Acquis. en VEFA de 6 logts. 7 rue de l'eglise a	C.D.C.	179 750,00	165 018,14	35,81	A	V	LIVRET A	1,350	V	LIVRET A	3,600	A-1	EUR	5 940,65	496,25
NEOLIA	2017	X	62829/5179876/Construct° de 12 logts. 9 rue de Niederhausbergen	C.D.C.	438 303,00	383 488,17	33,39	A	V	LIVRET A	0,550	V	LIVRET A	2,800	A-1	EUR	10 737,67	952,62
NEOLIA	2017	X	62830/5179875/Construct° de 12 logts. 9 rue de Niederhausbergen	C.D.C.	156 408,00	147 181,04	53,36	A	V	LIVRET A	1,110	V	LIVRET A	3,360	A-1	EUR	3 292,49	0,00

Désignation du bénéficiaire	Année de mobilisation et profil d'amortissement de l'emprunt (1)		Objet de l'emprunt garanti	Organisme prêteur ou chef de file	Montant initial	Capital restant dû au 01/01/N	Durée résiduelle	Périodicité des remboursements (2)	Taux initial			Taux à la date de vote du budget (6)			Catégorie d'emprunt (7)	Indices ou devises pouvant modifier l'emprunt	Annuité garantie au cours de l'exercice	
	Année	Profil							Taux (3)	Index (4)	Taux actuariel (5)	Taux (3)	Index (4)	Niveau de taux			En intérêts (8)	En capital
NEOLIA	2017	X	62831/5179878/Construct° de 12 logts. 9 rue de Niederhausbergen	C.D.C.	682 957,00	620 872,56	35,44	A	V	LIVRET A	1,350	V	LIVRET A	3,600	A-1	EUR	22 351,42	1 867,10
NEOLIA	2017	X	62832/5179877/Construct° de 12 logts. 9 rue de Niederhausbergen	C.D.C.	370 805,00	347 701,30	55,38	A	V	LIVRET A	1,110	V	LIVRET A	3,360	A-1	EUR	9 650,62	0,00
NEOLIA	2017	X	62841/5160885/Acquis. en VEFA 7 logts.123 Av. du Gal. de Gaulle	C.D.C.	158 421,00	139 983,72	33,64	A	V	LIVRET A	0,551	V	LIVRET A	2,800	A-1	EUR	3 919,55	347,73
NEOLIA	2017	X	62842/5160886/Acquis. en VEFA 7 logts.123 Av. du Gal. de Gaulle	C.D.C.	88 981,00	84 332,73	53,63	A	V	LIVRET A	1,070	V	LIVRET A	3,320	A-1	EUR	1 870,21	0,00
NEOLIA	2017	X	62843/5160883/Acquis. en VEFA 7 logts.123 Av. du Gal. de Gaulle	C.D.C.	134 031,00	123 046,14	35,64	A	V	LIVRET A	1,350	V	LIVRET A	3,600	A-1	EUR	4 429,66	370,03
NEOLIA	2017	X	62844/5160884/Acquis. en VEFA 7 logts.123 Av. du Gal. de Gaulle	C.D.C.	166 749,00	157 814,77	55,63	A	V	LIVRET A	1,070	V	LIVRET A	3,320	A-1	EUR	4 338,16	0,00
NEOLIA	2017	X	62853/5175495/Acquis.améliorat° d'1 logt. 1-1A av.de Strasbourg	C.D.C.	64 121,00	59 951,62	35,98	A	V	LIVRET A	0,550	V	LIVRET A	1,800	A-1	EUR	1 079,13	585,16
NEOLIA	2017	X	62837/5134260/Construction de 14 logts. 15 rue du Gal de Gaulle	C.D.C.	135 539,00	127 295,43	52,96	A	V	LIVRET A	1,130	V	LIVRET A	2,380	A-1	EUR	2 834,63	0,00
NEOLIA	2017	X	62838/5134259/Construction de 14 logts. 15 rue du Gal de Gaulle	C.D.C.	355 959,00	310 669,81	32,98	A	V	LIVRET A	0,551	V	LIVRET A	1,800	A-1	EUR	5 592,06	3 786,30
NEOLIA	2017	X	62839/5134261/Construction de 14 logts. 15 rue du Gal de Gaulle	C.D.C.	619 510,00	561 807,43	34,98	A	V	LIVRET A	1,350	V	LIVRET A	2,600	A-1	EUR	14 606,99	7 096,03
NEOLIA	2017	X	62840/5134262/Construction de 14 logts. 15 rue du Gal de Gaulle	C.D.C.	365 968,00	342 413,94	54,96	A	V	LIVRET A	1,130	V	LIVRET A	2,380	A-1	EUR	8 149,46	1 307,85
NEOLIA	2018	X	62856/5228720/Acquis. en VEFA de 18 logts. Rue de la source a	C.D.C.	437 236,00	413 887,43	36,89	A	V	LIVRET A	0,550	V	LIVRET A	2,800	A-1	EUR	11 588,85	13,76
NEOLIA	2016	X	62824/5128955/Acquis. améliorat° logts. 1 & 1A rte de Strasbourg	C.D.C.	253 650,00	216 531,54	32,31	A	V	LIVRET A	0,551	V	LIVRET A	2,800	A-1	EUR	6 062,88	736,22
NEOLIA	2017	X	62823/5128954/Acquis. améliorat° logts. 1 & 1A rte de Strasbourg	C.D.C.	80 645,00	67 858,70	32,31	A	V	LIVRET A	1,350	V	LIVRET A	3,600	A-1	EUR	2 442,91	374,18
NEOLIA	2020	X	62854/5206781/Acquis.améliorat° 6 logt. Route d'Oberhausbergen	C.D.C.	205 287,00	190 187,01	31,31	A	V	LIVRET A	0,550	V	LIVRET A	2,800	A-1	EUR	5 325,24	831,74
NEOLIA	2018	X	62855/5206782/Acquis.améliorat° 6 logt. Route d'Oberhausbergen	C.D.C.	460 234,00	423 866,44	31,31	A	V	LIVRET A	1,350	V	LIVRET A	3,600	A-1	EUR	15 259,20	2 737,17
NEOLIA	2015	X	50941/1332439/Chrges. fonc.constr. 31 logts.Parc des Tanneries à	C.D.C.	859 273,00	757 314,43	41,06	A	V	LIVRET A	1,360	V	LIVRET A	3,600	A-1	EUR	25 392,12	0,00
NEOLIA	2015	X	50940/1332438/Constr. 31 logts.Parc des Tanneries à	C.D.C.	2 432 935,00	2 044 592,96	31,06	A	V	LIVRET A	1,360	V	LIVRET A	3,600	A-1	EUR	73 605,35	10 150,44
NEOLIA	2013	X	50943/1332428/Réhab. 90 logts.rue de Touraine à	C.D.C.	459 102,00	154 548,17	4,83	A	V	LIVRET A	0,100	V	LIVRET A	2,250	A-1	EUR	3 477,34	28 917,83
NEOLIA	2021	X	62878/5334176/Réhab.123 logts 16/18 r Edel,CitéSpach r Flandre	C.D.C.	2 337 000,00	2 337 000,00	23,98	A	V	LIVRET A	0,250	V	LIVRET A	1,750	A-1	EUR	40 897,50	51 402,76
NEOLIA	2021	X	62879/5364672/Réhab.123 logts 16/18 r Edel,CitéSpach r Flandre	C.D.C.	738 000,00	710 077,10	23,98	A	F		0,460	F		0,460	A-1	EUR	3 266,36	28 051,34

Désignation du bénéficiaire	Année de mobilisation et profil d'amortissement de l'emprunt (1)		Objet de l'emprunt garanti	Organisme prêteur ou chef de file	Montant initial	Capital restant dû au 01/01/N	Durée résiduelle	Périodicité des remboursements (2)	Taux initial			Taux à la date de vote du budget (6)			Catégorie d'emprunt (7)	Indices ou devises pouvant modifier l'emprunt	Annuité garantie au cours de l'exercice	
	Année	Profil							Taux (3)	Index (4)	Taux actuariel (5)	Taux (3)	Index (4)	Niveau de taux			En intérêts (8)	En capital
NEOLIA	2021	C	62880/5364668/Réhab.123 logts 16/18 r Edel,CitéSpach r Flandre	C.D.C.	615 000,00	615 000,00	26,98	A	V	LIVRET A	0,440	V	LIVRET A	2,000	A-1	EUR	12 300,00	0,00
NEOLIA	2024	X	63501/5510701/Acquis en VEFA de 8 logts 100 rue de la Ganzau	C.D.C.	139 944,00	139 944,00	39,97	A	V	LIVRET A	2,800	V	LIVRET A	0,000	A-1	EUR	0,00	0,00
NEOLIA	2024	X	63502/5510702/Acquis en VEFA de 8 logts 100 rue de la Ganzau	C.D.C.	113 264,00	113 264,00	79,95	A	V	LIVRET A	3,320	V	LIVRET A	0,000	A-1	EUR	0,00	0,00
NEOLIA	2024	X	63503/5510699/Acquis en VEFA de 8 logts 100 rue de la Ganzau	C.D.C.	325 833,00	325 833,00	39,97	A	V	LIVRET A	3,600	V	LIVRET A	0,000	A-1	EUR	0,00	0,00
NEOLIA	2024	X	63504/5510700/Acquis en VEFA de 8 logts 100 rue de la Ganzau	C.D.C.	207 002,00	207 002,00	79,95	A	V	LIVRET A	3,320	V	LIVRET A	0,000	A-1	EUR	0,00	0,00
NEOLIA	2024	X	63505/5515532/Réhab. therm de 4 logts 17 rue des Carmes	C.D.C.	54 000,00	54 000,00	20,73	A	V	LIVRET A	2,550	V	LIVRET A	0,000	A-1	EUR	0,00	0,00
NEOLIA	2019	X	62860/5281695/Acquis. VEFA de 8 logts. 9, rue du pont Schuhanse	C.D.C.	112 974,00	108 454,32	37,30	A	V	LIVRET A	0,550	V	LIVRET A	2,800	A-1	EUR	2 961,05	0,00
NEOLIA	2019	X	62861/5281694/Acquis. VEFA de 8 logts. 9, rue du pont Schuhanse	C.D.C.	90 215,00	88 561,10	57,29	A	V	LIVRET A	0,550	V	LIVRET A	3,330	A-1	EUR	1 850,35	0,00
NEOLIA	2019	X	62862/5281692/Acquis. VEFA de 8 logts. 9, rue du pont Schuhanse	C.D.C.	181 248,00	173 257,14	37,30	A	V	LIVRET A	1,350	V	LIVRET A	3,600	A-1	EUR	6 237,25	270,84
NEOLIA	2019	X	62863/5281693/Acquis. VEFA de 8 logts. 9, rue du pont Schuhanse	C.D.C.	180 802,00	175 355,99	57,29	A	V	LIVRET A	1,080	V	LIVRET A	3,330	A-1	EUR	4 728,46	0,00
NEOLIA	2023	X	62936/5509406/Constr. de 67 logts. 20 rue des champs à Eckbo	C.D.C.	1 036 250,00	1 036 250,00	40,30	A	V	LIVRET A	1,800	V	LIVRET A	0,000	A-1	EUR	0,00	0,00
NEOLIA	2023	X	62937/5509405/Constr. de 67 logts. 20 rue des champs à Eckbo	C.D.C.	845 147,00	845 147,00	80,27	A	V	LIVRET A	2,350	V	LIVRET A	0,000	A-1	EUR	0,00	0,00
NEOLIA	2023	X	62938/5509408/Constr. de 67 logts. 20 rue des champs à Eckbo	C.D.C.	3 203 971,00	3 203 971,00	40,30	A	V	LIVRET A	2,600	V	LIVRET A	0,000	A-1	EUR	0,00	0,00
NEOLIA	2022	X	62906/5463353/Acquis. en VEFA 22 logts rue Albert Camus à	C.D.C.	208 964,00	208 964,00	40,13	A	V	LIVRET A	0,000	V	LIVRET A	0,000	A-1	EUR	0,00	0,00
NEOLIA	2022	X	62907/5463354/Acquis. en VEFA 22 logts rue Albert Camus à	C.D.C.	378 410,00	378 410,00	80,11	A	V	LIVRET A	0,000	V	LIVRET A	0,000	A-1	EUR	0,00	0,00
NEOLIA	2022	X	62908/5463351/Acquis. en VEFA 22 logts rue Albert Camus à	C.D.C.	542 062,00	542 062,00	40,13	A	V	LIVRET A	0,000	V	LIVRET A	0,000	A-1	EUR	0,00	0,00
NEOLIA	2022	X	62909/5463352/Acquis. en VEFA 22 logts rue Albert Camus à	C.D.C.	646 681,00	646 681,00	80,11	A	V	LIVRET A	0,000	V	LIVRET A	0,000	A-1	EUR	0,00	0,00
NEOLIA	2022	X	62910/5463355/Acquis. en VEFA 22 logts rue Albert Camus à	C.D.C.	330 000,00	330 000,00	39,13	A	F		0,000	F		1,200	A-1	EUR	3 960,00	6 476,26
NEOLIA	2021	X	62881/5351263/Acquis. en VEFA de 8 logts. 2 impasse Rose Eck à	C.D.C.	45 000,00	42 408,86	27,23	A	V	LIVRET A	0,740	V	LIVRET A	3,000	A-1	EUR	1 272,26	447,99
NEOLIA	2022	X	62932/5456657/Réhab.44 logts 1/3/5 chemin du routoir à Illkirch	C.D.C.	396 000,00	396 000,00	20,73	A	V	LIVRET A	0,550	V	LIVRET A	0,000	A-1	EUR	0,00	0,00
NEOLIA	2022	X	62933/5472268/Réhab. de 60 logts 306 à 316 Av. de Colmar à Str	C.D.C.	840 000,00	840 000,00	29,73	A	V	LIVRET A	0,550	V	LIVRET A	0,000	A-1	EUR	0,00	0,00

Désignation du bénéficiaire	Année de mobilisation et profil d'amortissement de l'emprunt (1)		Objet de l'emprunt garanti	Organisme prêteur ou chef de file	Montant initial	Capital restant dû au 01/01/N	Durée résiduelle	Périodicité des remboursements (2)	Taux initial			Taux à la date de vote du budget (6)			Catégorie d'emprunt (7)	Indices ou devises pouvant modifier l'emprunt	Annuité garantie au cours de l'exercice	
	Année	Profil							Taux (3)	Index (4)	Taux actuariel (5)	Taux (3)	Index (4)	Niveau de taux			En intérêts (8)	En capital
NEOLIA	2022	X	62934/5472269/Réhab. de 60 logts 306 à 316 Av. de Colmar à Strr	C.D.C.	1 265 458,00	1 265 458,00	19,73	A	F	1,760	F	1,760	A-1	EUR	22 272,06	53 338,37		
NEOLIA	2023	X	62939/5509407/Constr. de 67 logts. 20 rue des champs à Eckbo	C.D.C.	1 886 935,00	1 886 935,00	80,27	A	V	LIVRET A	2,350	V	LIVRET A	A-1	EUR	0,00	0,00	
NEOLIA	1996	X	50927/1332437/Const. 3 logts rés. des celtes	C.D.C.	118 613,57	51 014,71	5,58	A	V	LIVRET A	3,070	V	LIVRET A	A-1	EUR	1 836,53	7 694,87	
NEOLIA	2021	C	62891/5428909/Acquis en VEFA 8 logts 9 rue Pont Schuhansen à Str	C.D.C.	52 000,00	52 000,00	37,30	A	V	LIVRET A	0,000	V	LIVRET A	A-1	EUR	1 872,00	0,00	
NEOLIA	2019	X	62868/5326916/Acquis. en VEFA de 3 logts. 57 rue de la Mairie à	C.D.C.	35 533,00	34 492,36	37,81	A	V	LIVRET A	0,550	V	LIVRET A	A-1	EUR	899,13	0,00	
NEOLIA	2019	X	62869/5326923/Acquis. en VEFA de 3 logts. 57 rue de la Mairie à	C.D.C.	31 044,00	30 846,14	77,78	A	V	LIVRET A	0,550	V	LIVRET A	A-1	EUR	557,23	0,00	
NEOLIA	2019	X	62870/5326919/Acquis. en VEFA de 3 logts. 57 rue de la Mairie à	C.D.C.	93 572,00	90 326,97	37,81	A	V	LIVRET A	0,550	V	LIVRET A	A-1	EUR	3 251,77	141,20	
NEOLIA	2019	X	62871/5326924/Acquis. en VEFA de 3 logts. 57 rue de la Mairie à	C.D.C.	74 324,00	73 358,45	77,78	A	V	LIVRET A	1,350	V	LIVRET A	A-1	EUR	1 811,56	0,00	
NEOLIA	2019	X	62872/5326918/Acquis. en VEFA de 3 logts. 57 rue de la Mairie à	C.D.C.	45 000,00	40 968,43	26,65	A	F	0,800	F	0,800	A-1	EUR	327,75	1 365,41		
NEOLIA	2019	C	62873/5326922/Acquis. en VEFA de 3 logts. 57 rue de la Mairie à	C.D.C.	19 500,00	19 500,00	35,81	A	V	LIVRET A	0,800	V	LIVRET A	A-1	EUR	585,00	0,00	
NEOLIA	2019	X	62874/5326925/Acquis. en VEFA d'un logt. 57 rue de la Mairie à	C.D.C.	33 024,00	30 832,30	37,81	A	V	LIVRET A	0,550	V	LIVRET A	A-1	EUR	1 236,37	553,59	
NEOLIA	2019	X	62875/5326929/Acquis. en VEFA d'un logt. 57 rue de la Mairie à	C.D.C.	42 467,00	40 234,89	77,78	A	V	LIVRET A	1,510	V	LIVRET A	A-1	EUR	1 440,41	401,53	
NEOLIA	2019	X	62876/5326930/Acquis. en VEFA d'un logt. 57 rue de la Mairie à	C.D.C.	15 000,00	13 656,13	26,65	A	F	0,550	F	0,800	A-1	EUR	109,25	455,14		
NEOLIA	2019	C	62877/5326931/Acquis. en VEFA d'un logt. 57 rue de la Mairie à	C.D.C.	6 500,00	6 500,00	35,81	A	F	0,440	F	0,000	A-1	EUR	0,00	0,00		
NEOLIA	2021	X	62902/5351264/Acquis. amélio. 3 logts 2 impasse Rose Eck à Vend	C.D.C.	16 848,00	16 543,27	38,22	A	V	LIVRET A	0,000	V	LIVRET A	A-1	EUR	585,56	0,00	
NEOLIA	2021	X	62903/5351265/Acquis. amélio. 3 logts 2 impasse Rose Eck à Vend	C.D.C.	36 489,00	36 198,35	78,19	A	V	LIVRET A	0,000	V	LIVRET A	A-1	EUR	698,25	0,00	
NEOLIA	2021	X	62904/5351266/Acquis. amélio. 3 logts 2 impasse Rose Eck à Vend	C.D.C.	87 333,00	85 915,28	38,22	A	V	LIVRET A	0,000	V	LIVRET A	A-1	EUR	2 179,98	0,00	
NEOLIA	2021	X	62905/5351267/Acquis. amélio. 3 logts 2 impasse Rose Eck à Vend	C.D.C.	66 212,00	66 063,94	78,19	A	V	LIVRET A	0,000	V	LIVRET A	A-1	EUR	889,03	0,00	
NEOLIA	2021	X	62896/5398904/Acquis. En VEFA 18 logts 1, rue d'Oberhausbergen à	C.D.C.	270 000,00	262 308,07	28,48	A	F	1,060	F	1,060	A-1	EUR	2 780,46	7 773,47		
NEOLIA	2022	X	62897/5422233/Const. de 11 logts 28, rue Antoine Heitzmann à	C.D.C.	198 610,00	198 610,00	40,13	A	V	LIVRET A	0,800	V	LIVRET A	A-1	EUR	0,00	0,00	
NEOLIA	2022	X	62898/5422234/Const. de 11 logts 28, rue Antoine Heitzmann à	C.D.C.	98 137,00	98 137,00	80,11	A	V	LIVRET A	1,330	V	LIVRET A	A-1	EUR	0,00	0,00	

Désignation du bénéficiaire	Année de mobilisation et profil d'amortissement de l'emprunt (1)		Objet de l'emprunt garanti	Organisme prêteur ou chef de file	Montant initial	Capital restant dû au 01/01/N	Durée résiduelle	Périodicité des remboursements (2)	Taux initial			Taux à la date de vote du budget (6)			Catégorie d'emprunt (7)	Indices ou devises pouvant modifier l'emprunt	Annuité garantie au cours de l'exercice	
	Année	Profil							Taux (3)	Index (4)	Taux actuariel (5)	Taux (3)	Index (4)	Niveau de taux			En intérêts (8)	En capital
NEOLIA	2022	X	62899/5422236/Const. de 11 logts 28, rue Antoine Heitzmann à	C.D.C.	372 632,00	372 632,00	40,13	A	V	LIVRET A	1,530	V	LIVRET A	0,000	A-1	EUR	0,00	0,00
NEOLIA	2022	X	62900/5422232/Const. de 11 logts 28, rue Antoine Heitzmann à	C.D.C.	188 842,00	188 842,00	80,11	A	V	LIVRET A	1,330	V	LIVRET A	0,000	A-1	EUR	0,00	0,00
NEOLIA	2022	P	62901/5422235/Const. de 11 logts 28, rue Antoine Heitzmann à	C.D.C.	165 005,39	165 005,39	39,13	A	F		1,530	F		1,200	A-1	EUR	1 980,06	3 238,24
NEOLIA	2023	X	62887/5384475/Acquis.améliorat° de 30 logts. 2 rue Claude Chappe	C.D.C.	998 703,00	998 703,00	39,13	A	V	LIVRET A	0,300	V	LIVRET A	2,800	A-1	EUR	24 682,24	0,00
NEOLIA	2023	X	62888/5384476/Acquis.améliorat° de 30 logts. 2 rue Claude Chappe	C.D.C.	536 393,00	536 393,00	79,11	A	V	LIVRET A	0,300	V	LIVRET A	2,800	A-1	EUR	6 364,35	0,00
NEOLIA	2023	X	62889/5384422/Acquis.améliorat° de 30 logts. 2 rue Claude Chappe	C.D.C.	798 962,00	798 962,00	39,13	A	V	LIVRET A	0,300	V	LIVRET A	2,800	A-1	EUR	19 745,79	0,00
NEOLIA	2023	X	62890/5384423/Acquis.améliorat° de 30 logts. 2 rue Claude Chappe	C.D.C.	429 115,00	429 115,00	79,11	A	V	LIVRET A	0,300	V	LIVRET A	2,800	A-1	EUR	5 091,49	0,00
NEOLIA	2021	C	62931/5428909/Acquis. en VEFA 5 logts 9 rue du pont Schuhansen	C.D.C.	52 000,00	52 000,00	37,30	A	F		0,000	F		3,000	A-1	EUR	1 560,00	0,00
NEOLIA	2023	C	62940/5509409/Constr. de 67 logts. 20 rue des champs à Eckbo	C.D.C.	435 500,00	435 500,00	40,06	A	F		0,820	F		0,000	A-1	EUR	0,00	0,00
NEOLIA	2022	X	62943/5441742/Acquis en VEFA 18 logts 10 rte de Brumath	C.D.C.	65 640,00	65 640,00	39,47	A	V	LIVRET A	0,800	V	LIVRET A	0,800	A-1	EUR	525,12	0,00
NEOLIA	2023	X	62941/5519285/Réhab. therm 45 logts 5,7 et 9 rue de Touraine	C.D.C.	405 000,00	405 000,00	20,15	A	V	LIVRET A	1,550	V	LIVRET A	0,000	A-1	EUR	0,00	0,00
NEOLIA	2023	X	62942/5519292/Réhab. therm 45 logts 5,7 et 9 rue de Touraine	C.D.C.	495 000,00	495 000,00	20,15	A	V	LIVRET A	2,600	V	LIVRET A	0,000	A-1	EUR	0,00	0,00
NEOLIA	2019	X	62864/5248922/Acquis. en VEFA de 20 logts. rue des Saules à	C.D.C.	466 171,00	466 171,00	37,72	A	V	LIVRET A	0,550	V	LIVRET A	2,800	A-1	EUR	12 638,81	259,18
NEOLIA	2019	X	62865/5248919/Acquis. en VEFA de 20 logts. rue des Saules à	C.D.C.	227 988,00	227 988,00	57,71	A	V	LIVRET A	1,090	V	LIVRET A	3,340	A-1	EUR	5 050,01	0,00
NEOLIA	2019	X	62866/5248920/Acquis. en VEFA de 20 logts. rue des Saules à	C.D.C.	236 019,00	236 019,00	37,72	A	V	LIVRET A	1,350	V	LIVRET A	3,600	A-1	EUR	8 202,03	356,15
NEOLIA	2019	X	62867/5248921/Acquis. en VEFA de 20 logts. rue des Saules à	C.D.C.	480 760,00	480 760,00	57,71	A	V	LIVRET A	1,090	V	LIVRET A	3,340	A-1	EUR	12 729,69	0,00
NEOLIA	2022	X	62944/5441743/Acquis en VEFA 18 logts 10 rte de Brumath	C.D.C.	242 602,00	242 602,00	79,44	A	V	LIVRET A	1,360	V	LIVRET A	1,360	A-1	EUR	3 299,39	922,12
NEOLIA	2022	X	62945/5441744/Acquis en VEFA 18 logts 10 rte de Brumath	C.D.C.	403 705,00	403 705,00	39,47	A	V	LIVRET A	1,530	V	LIVRET A	1,360	A-1	EUR	5 490,39	8 859,19
NEOLIA	2022	X	62946/5441745/Acquis en VEFA 18 logts 10 rte de Brumath	C.D.C.	555 100,00	555 100,00	79,44	A	V	LIVRET A	1,360	V	LIVRET A	1,360	A-1	EUR	7 549,36	5 811,96
NEOLIA	2023	P	62947/5441747/Acquis en VEFA 18 logts 10 rte de Brumath	C.D.C.	270 000,00	270 000,00	29,48	A	F		1,760	F		1,760	A-1	EUR	4 752,00	6 909,30
NEOLIA	2022	C	62948/5441746/Acquis en VEFA 18 logts 10 rte de Brumath	C.D.C.	117 000,00	117 000,00	39,47	A	F		0,520	F		0,000	A-1	EUR	0,00	0,00

Désignation du bénéficiaire	Année de mobilisation et profil d'amortissement de l'emprunt (1)		Objet de l'emprunt garanti	Organisme prêteur ou chef de file	Montant initial	Capital restant dû au 01/01/N	Durée résiduelle	Périodicité des remboursements (2)	Taux initial			Taux à la date de vote du budget (6)			Catégorie d'emprunt (7)	Indices ou devises pouvant modifier l'emprunt	Annuité garantie au cours de l'exercice	
	Année	Profil							Taux (3)	Index (4)	Taux actuariel (5)	Taux (3)	Index (4)	Niveau de taux			En intérêts (8)	En capital
NEOLIA	2024	X	62949/5519116/Réhab. therm de 11 logts 75 rue Heidenberg	C.D.C.	176 000,00	176 000,00	20,73	A	V	LIVRET A	2,550	V	LIVRET A	0,000	A-1	EUR	0,00	0,00
NEOLIA	2024	X	63500/5515546/Réhab. therm de 27 logts rue Paul Collomp	C.D.C.	243 000,00	243 000,00	20,73	A	V	LIVRET A	2,550	V	LIVRET A	0,000	A-1	EUR	0,00	0,00
NEOLIA	2023	X	63506/5527414/Acquis en VEFA de 39 logt rue de la Paix	C.D.C.	406 178,00	406 178,00	40,39	A	V	INF FR XT	4,110	V	INF FR XT	0,000	A-1	EUR	0,00	0,00
NEOLIA	2023	X	63507/5527415/Acquis en VEFA de 39 logt rue de la Paix	C.D.C.	92 182,00	92 182,00	40,39	A	V	LIVRET A	2,800	V	LIVRET A	0,000	A-1	EUR	0,00	0,00
NEOLIA	2023	X	63508/5527416/Acquis en VEFA de 39 logt rue de la Paix	C.D.C.	83 164,00	83 164,00	80,36	A	V	LIVRET A	3,690	V	LIVRET A	0,000	A-1	EUR	0,00	0,00
NEOLIA	2023	X	63509/5527420/Acquis en VEFA de 39 logt rue de la Paix	C.D.C.	293 444,00	293 444,00	40,39	A	V	LIVRET A	4,110	V	LIVRET A	0,000	A-1	EUR	0,00	0,00
NEOLIA	2023	X	63510/5527419/Acquis en VEFA de 39 logt rue de la Paix	C.D.C.	365 516,00	365 516,00	80,36	A	V	LIVRET A	3,690	V	LIVRET A	0,000	A-1	EUR	0,00	0,00
NEOLIA	2023	X	63511/5527417/Acquis en VEFA de 39 logt rue de la Paix	C.D.C.	1 581 451,00	1 581 451,00	40,39	A	V	LIVRET A	3,600	V	LIVRET A	0,000	A-1	EUR	0,00	0,00
NEOLIA	2023	X	63512/5527418/Acquis en VEFA de 39 logt rue de la Paix	C.D.C.	898 323,00	898 323,00	80,36	A	V	LIVRET A	3,690	V	LIVRET A	0,000	A-1	EUR	0,00	0,00
NEOLIA	2022	C	62935/5463355/Acquis. en VEFA 22 logts rue Albert Camus à	C.D.C.	143 000,00	143 000,00	38,14	A	V	LIVRET A	0,000	V	LIVRET A	3,600	A-1	EUR	5 148,00	0,00
NEOLIA	2018	X	62886/1332444/Emprunt CDC n° 1332444	C.D.C.	437 714,00	397 230,31	42,64	A	V	LIVRET A	0,000	V	LIVRET A	3,600	A-1	EUR	11 931,99	0,00
NEOLIA	2022	X	62911/5456684/Acquis. amélio. 10 logts 67 rue de l'Unterelsau à	C.D.C.	368 091,00	368 091,00	35,30	A	V	LIVRET A	0,000	V	LIVRET A	0,000	A-1	EUR	0,00	0,00
NEOLIA	2022	X	62912/5456685/Acquis. amélio. 10 logts 67 rue de l'Unterelsau à	C.D.C.	232 398,00	232 398,00	80,27	A	V	LIVRET A	0,000	V	LIVRET A	0,000	A-1	EUR	0,00	0,00
NEOLIA	2022	X	62913/5456681/Acquis. amélio. 10 logts 67 rue de l'Unterelsau à	C.D.C.	220 688,00	220 688,00	35,30	A	V	LIVRET A	0,000	V	LIVRET A	0,000	A-1	EUR	0,00	0,00
NEOLIA	2020	X	62882/5343765/Acquis. en VEFA de 21 logts. rue de la Klebsau à	C.D.C.	537 850,00	528 467,11	38,30	A	V	LIVRET A	0,300	V	LIVRET A	2,800	A-1	EUR	14 061,90	0,00
NEOLIA	2020	X	62883/5343768/Acquis. en VEFA de 21 logts. rue de la Klebsau à	C.D.C.	327 139,00	326 348,05	78,28	A	V	LIVRET A	0,300	V	LIVRET A	3,340	A-1	EUR	5 316,23	0,00
NEOLIA	2022	X	62914/5456682/Acquis. amélio. 10 logts 67 rue de l'Unterelsau à	C.D.C.	154 647,00	154 647,00	80,27	A	V	LIVRET A	0,000	V	LIVRET A	0,000	A-1	EUR	0,00	0,00
NEOLIA	2022	C	62915/5456683/Acquis. amélio. 10 logts 67 rue de l'Unterelsau à	C.D.C.	65 000,00	65 000,00	38,30	A	V	LIVRET A	0,000	V	LIVRET A	0,000	A-1	EUR	0,00	0,00
NEOLIA	2022	X	62917/5404931/Construction de 6 logts. 17 rue des Jardins à	C.D.C.	56 104,00	56 104,00	80,27	A	V	LIVRET A	0,000	V	LIVRET A	0,000	A-1	EUR	0,00	0,00
NEOLIA	2022	X	62916/5404930/Construction de 6 logts. 17 rue des Jardins à	C.D.C.	42 220,00	42 220,00	40,30	A	V	LIVRET A	0,000	V	LIVRET A	0,000	A-1	EUR	0,00	0,00
NEOLIA	2022	X	62918/5404928/Construction de 6 logts. 17 rue des Jardins à	C.D.C.	269 356,00	269 356,00	34,44	A	V	LIVRET A	0,000	V	LIVRET A	0,000	A-1	EUR	0,00	0,00

Désignation du bénéficiaire	Année de mobilisation et profil d'amortissement de l'emprunt (1)		Objet de l'emprunt garanti	Organisme prêteur ou chef de file	Montant initial	Capital restant dû au 01/01/N	Durée résiduelle	Périodicité des remboursements (2)	Taux initial			Taux à la date de vote du budget (6)			Catégorie d'emprunt (7)	Indices ou devises pouvant modifier l'emprunt	Annuité garantie au cours de l'exercice	
	Année	Profil							Taux (3)	Index (4)	Taux actuariel (5)	Taux (3)	Index (4)	Niveau de taux			En intérêts (8)	En capital
NEOLIA	2022	X	62919/5404929/Construction de 6 logts. 17 rue des Jardins à	C.D.C.	316 022,00	316 022,00	80,27	A	V	LIVRET A	0,000	V	LIVRET A	0,000	A-1	EUR	0,00	0,00
NEOLIA	2022	X	62920/5404932/Construction de 6 logts. 17 rue des Jardins à	C.D.C.	90 000,00	90 000,00	39,30	A	F		0,000	F		1,200	A-1	EUR	1 080,00	1 766,25
NEOLIA	2022	C	62921/5404933/Construction de 6 logts. 17 rue des Jardins à	C.D.C.	39 000,00	39 000,00	38,14	A	V	LIVRET A	0,000	F		3,000	A-1	EUR	1 170,00	0,00
NEOLIA	2022	X	62922/5398907/Constr. de 12 logts. 8a, 8b et 8c rue de la Poste	C.D.C.	161 959,00	161 959,00	40,06	A	V	LIVRET A	0,000	V	LIVRET A	0,000	A-1	EUR	0,00	0,00
NEOLIA	2022	X	62923/5398908/Constr. de 12 logts. 8a, 8b et 8c rue de la Poste	C.D.C.	224 640,00	224 640,00	80,03	A	V	LIVRET A	0,000	V	LIVRET A	0,000	A-1	EUR	0,00	0,00
NEOLIA	2022	X	62924/5398905/Constr. de 12 logts. 8a, 8b et 8c rue de la Poste	C.D.C.	302 851,00	302 851,00	40,06	A	V	LIVRET A	0,000	V	LIVRET A	0,000	A-1	EUR	0,00	0,00
NEOLIA	2022	X	62925/5398906/Constr. de 12 logts. 8a, 8b et 8c rue de la Poste	C.D.C.	463 272,00	463 272,00	80,03	A	V	LIVRET A	0,000	V	LIVRET A	0,000	A-1	EUR	0,00	0,00
NEOLIA	2022	X	62926/5398909/Constr. de 12 logts. 8a, 8b et 8c rue de la Poste	C.D.C.	180 000,00	180 000,00	39,06	A	F		0,000	F		1,080	A-1	EUR	1 944,00	3 621,65
NEOLIA	2020	X	62884/5343764/Acquis. en VEFA de 21 logts. rue de la Klebsau à	C.D.C.	851 577,00	834 912,53	38,30	A	V	LIVRET A	1,100	V	LIVRET A	3,600	A-1	EUR	30 056,85	750,48
NEOLIA	2020	X	62885/5343767/Acquis. en VEFA de 21 logts. rue de la Klebsau à	C.D.C.	673 747,00	667 832,57	78,28	A	V	LIVRET A	0,840	V	LIVRET A	3,340	A-1	EUR	15 198,85	0,00
NEOLIA	2022	X	62927/5404935/Acquis. amélio. 2 logts 17 rue des Jardins à	C.D.C.	73 746,00	73 746,00	40,13	A	V	LIVRET A	0,000	V	LIVRET A	0,000	A-1	EUR	0,00	0,00
NEOLIA	2022	X	62928/5404936/Acquis. amélio. 2 logts 17 rue des Jardins à	C.D.C.	91 101,00	91 101,00	80,11	A	V	LIVRET A	0,000	V	LIVRET A	0,000	A-1	EUR	0,00	0,00
NEOLIA	2022	X	62929/5404938/Acquis. amélio. 2 logts 17 rue des Jardins à	C.D.C.	30 000,00	30 000,00	39,13	A	F		0,000	F		1,200	A-1	EUR	360,00	588,75
NEOLIA	2022	C	62930/5404937/Acquis. amélio. 2 logts 17 rue des Jardins à	C.D.C.	13 000,00	13 000,00	38,14	A	F		0,000	F		3,600	A-1	EUR	468,00	0,00
NEOLIA	2021	X	62892/5398902/Acquis. En VEFA 18 logts 1, rue d'Oberhausbergen à	C.D.C.	274 597,00	274 597,00	39,47	A	V	LIVRET A	0,300	V	LIVRET A	2,800	A-1	EUR	6 786,47	0,00
NEOLIA	2023	X	62893/5398903/Acquis. En VEFA 18 logts 1, rue d'Oberhausbergen à	C.D.C.	90 802,00	90 802,00	79,44	A	V	LIVRET A	0,870	V	LIVRET A	3,370	A-1	EUR	1 351,69	0,00
NEOLIA	2023	X	62894/5398900/Acquis. En VEFA 18 logts 1, rue d'Oberhausbergen à	C.D.C.	576 821,00	576 821,00	39,47	A	V	LIVRET A	1,100	V	LIVRET A	3,600	A-1	EUR	20 049,32	0,00
NEOLIA	2023	X	62895/5398901/Acquis. En VEFA 18 logts 1, rue d'Oberhausbergen à	C.D.C.	223 030,00	223 030,00	79,44	A	V	LIVRET A	1,370	V	LIVRET A	3,370	A-1	EUR	4 707,76	0,00
OPIDIA	2022	F	10250/86291333629/Cstr. de 13 logts. rue Fréland à Strasbourg	C Agricole	1 900 000,00	1 900 000,00	3,99	T	F		0,000	F		2,300	A-1	EUR	43 700,00	0,00
OPIDIA	2023	F	10251/86291405480/Cstr. de 10 logts 4/6 Allée Publius Rufrenus et	C Agricole	1 561 130,00	1 561 130,00	4,24	T	F		2,540	F		2,500	A-1	EUR	39 028,24	0,00
Ophéa - (C.U.S. Habitat)	2007	X	692/1344564/Acquis. amelio. 3 logts rue des Seigneurs a Wolfis	C.D.C.	149 191,78	135 771,07	34,5	A	V	LIVRET A	2,570	V	LIVRET A	3,900	A-1	EUR	5 295,08	1 744,39

Désignation du bénéficiaire	Année de mobilisation et profil d'amortissement de l'emprunt (1)		Objet de l'emprunt garanti	Organisme prêteur ou chef de file	Montant initial	Capital restant dû au 01/01/N	Durée résiduelle	Périodicité des remboursements (2)	Taux initial			Taux à la date de vote du budget (6)			Catégorie d'emprunt (7)	Indices ou devises pouvant modifier l'emprunt	Annuité garantie au cours de l'exercice	
	Année	Profil							Taux (3)	Index (4)	Taux actuariel (5)	Taux (3)	Index (4)	Niveau de taux			En intérêts (8)	En capital
Ophéa - (C.U.S. Habitat)	2007	X	694/1081959/Acquis. amelio. 25 logts Resid Sociale a Mundolshe	C.D.C.	819 604,00	495 882,15	18,23	A	V	LIVRET A	1,847	V	LIVRET A	3,000	A-1	EUR	14 876,47	16 381,24
Ophéa - (C.U.S. Habitat)	2007	X	699/1093205/Const. 54 pavillons Cite des Aviateurs a Strasbg	C.D.C.	4 500 000,00	3 020 915,71	23,73	A	V	LIVRET A	1,477	V	LIVRET A	3,000	A-1	EUR	90 627,47	74 730,47
Ophéa - (C.U.S. Habitat)	2008	X	701/1105904/Const. 1 logt 11, rue du Canal a Vendenheim	C.D.C.	110 000,00	74 770,49	24,73	A	V	LIVRET A	1,316	V	LIVRET A	2,800	A-1	EUR	2 093,57	1 888,14
Ophéa - (C.U.S. Habitat)	2008	X	702/1348724/Rehab. 232 logts Goupe Blum Bourgeois a Strasbourg	C.D.C.	387 410,31	265 526,33	7,66	T	V	LIVRET A	1,960	V	LIVRET A	3,800	A-1	EUR	9 587,88	26 160,53
Ophéa - (C.U.S. Habitat)	2010	P	798/5063660/Travaux amelio. chauffage plusieurs ens. immobilié	C Epargne	1 000 000,00	158 647,58	1,16	A	F		3,230	F		2,000	A-1	EUR	3 172,95	78 538,39
Ophéa - (C.U.S. Habitat)	2010	X	799/1175551/Travaux amelio. chauffage logts a Strasbourg	C.D.C.	515 000,00	70 458,22	1,91	A	V	LIVRET A	1,877	V	LIVRET A	3,600	A-1	EUR	2 536,49	34 294,93
Ophéa - (C.U.S. Habitat)	2010	X	800/1176964/Const. 12 logts Cours de la Foret rue Auriol a Str	C.D.C.	793 846,00	611 617,12	26,90	A	V	LIVRET A	2,184	V	LIVRET A	3,400	A-1	EUR	20 794,98	6 274,00
Ophéa - (C.U.S. Habitat)	2008	X	718/1119776/Acqu.Amel. 2 logts AA 2 r Gal de Gaulle a Eschau	C.D.C.	197 630,00	140 129,77	24,82	A	V	LIVRET A	2,140	V	LIVRET A	3,600	A-1	EUR	5 044,67	3 550,10
Ophéa - (C.U.S. Habitat)	2008	X	719/1119773/Chrgé fonc. 2 logts AA 2 r Gal de Gaulle a Eschau	C.D.C.	171 444,00	135 433,41	34,81	A	V	LIVRET A	2,093	V	LIVRET A	3,600	A-1	EUR	4 875,60	1 991,51
Ophéa - (C.U.S. Habitat)	2008	X	722/1348725/Product°.eau chaude solaire Elsau-Htp.Mail.Cath.	C.D.C.	548 346,43	373 837,51	7,66	T	V	LIVRET A	2,160	V	LIVRET A	3,600	A-1	EUR	12 789,84	37 397,69
Ophéa - (C.U.S. Habitat)	2008	X	723/1120665/Product°.eau chaude solaire Elsau-Htp.Mail.Cath.	C.D.C.	999 879,00	280 012,15	4,91	A	V	LIVRET A	2,003	V	LIVRET A	3,250	A-1	EUR	9 100,40	52 478,64
Ophéa - (C.U.S. Habitat)	2008	X	726/1348703/Rehab.133 logts.Loïs Loucheur Port du Rhin Strbg.	C.D.C.	1 089 137,38	813 942,03	10,66	A	F		2,000	F		0,970	A-1	EUR	7 895,24	70 475,26
Ophéa - (C.U.S. Habitat)	2008	X	728/1348704/Resid.505 logts.8a16 r Guirbaden a Bischheim	C.D.C.	1 254 643,22	856 444,35	9,83	A	F		1,980	F		0,970	A-1	EUR	8 307,51	81 972,21
Ophéa - (C.U.S. Habitat)	2008	X	729/1120977/Resid.136 logts.34a38 r Charmille Koenigsh.Strg.	C.D.C.	1 400 000,00	392 064,47	4,91	A	V	LIVRET A	2,003	V	LIVRET A	3,250	A-1	EUR	12 742,09	73 479,00
Ophéa - (C.U.S. Habitat)	1995	X	462/1278399/C JULES SIEGFRIED 3101200	C.D.C.	1 227 421,05	651 670,96	7,66	S	V	IPC FR XT	3,552	V	IPC FR XT	116,210	A-2	EUR	613 102,60	0,00
Ophéa - (C.U.S. Habitat)	2010	X	801/1344587/Const. 14 logts Cours de la Foret rue Auriol a Str	C.D.C.	818 908,43	739 647,64	29,89	A	V	LIVRET A	1,980	V	LIVRET A	3,600	A-1	EUR	26 627,32	2 156,38
Ophéa - (C.U.S. Habitat)	2010	X	802/1176968/Chrgé fonc. 14 logts Cours de la Foret rue Auriol	C.D.C.	96 487,00	80 994,73	36,89	A	V	LIVRET A	1,961	V	LIVRET A	3,600	A-1	EUR	2 915,81	177,76
Ophéa - (C.U.S. Habitat)	2011	X	803/1344589/Const. 38 logts îlot Ballersdorf à Strasbourg	C.D.C.	2 866 959,86	2 619 456,99	29,98	A	V	LIVRET A	2,826	V	LIVRET A	2,600	A-1	EUR	68 105,89	29 985,48
Ophéa - (C.U.S. Habitat)	2011	X	804/1344590/Acqui. amelio. 8 logts 20, rue de Molsheim à Stras	C.D.C.	1 105 254,14	1 009 838,23	29,98	A	V	LIVRET A	2,830	V	LIVRET A	2,600	A-1	EUR	26 255,80	11 559,83
Ophéa - (C.U.S. Habitat)	2011	X	805/1177238/Chrgé fonc. 8 logts 20, rue de Molsheim a Strasbou	C.D.C.	339 000,00	287 772,13	36,97	A	V	LIVRET A	2,830	V	LIVRET A	2,600	A-1	EUR	7 482,08	1 577,26
Ophéa - (C.U.S. Habitat)	2011	X	806/1177308/Acquis. amelio. 3 logts 20, rue de Molsheim	C.D.C.	350 000,00	267 565,33	34,6	A	V	LIVRET A	2,026	V	LIVRET A	1,800	A-1	EUR	4 816,17	4 987,22

Désignation du bénéficiaire	Année de mobilisation et profil d'amortissement de l'emprunt (1)		Objet de l'emprunt garanti	Organisme prêteur ou chef de file	Montant initial	Capital restant dû au 01/01/N	Durée résiduelle	Périodicité des remboursements (2)	Taux initial			Taux à la date de vote du budget (6)			Catégorie d'emprunt (7)	Indices ou devises pouvant modifier l'emprunt	Annuité garantie au cours de l'exercice	
	Année	Profil							Taux (3)	Index (4)	Taux actuariel (5)	Taux (3)	Index (4)	Niveau de taux			En intérêts (8)	En capital
Ophéa - (C.U.S. Habitat)	2011	X	807/1177268/Chrgé fonc. 3 logts 20, rue de Molsheim a Strasbou	C.D.C.	58 000,00	47 615,79	36,97	A	V	LIVRET A	2,030	V	LIVRET A	1,800	A-1	EUR	857,09	432,09
Ophéa - (C.U.S. Habitat)	2011	X	808/1325521/Réhab. 128 logts îlot Weydmann à Strasbourg	C.D.C.	1 396 223,94	1 039 129,33	11,99	A	V	LIVRET A	2,810	V	LIVRET A	2,600	A-1	EUR	27 017,36	66 903,42
Ophéa - (C.U.S. Habitat)	2010	P	810/1344588/Travaux sur ascenseurs diverses adresses a Strasbo	C.D.C.	1 006 017,07	756 787,03	10,08	A	F		2,800	F		1,320	A-1	EUR	9 989,59	64 377,14
Ophéa - (C.U.S. Habitat)	2010	X	812/1178258/Chrgé fonc. 38 logts ilot Ballersdorf a Strasbourg	C.D.C.	314 883,00	262 784,77	36,97	A	V	LIVRET A	2,826	V	LIVRET A	2,600	A-1	EUR	6 832,40	1 440,31
Ophéa - (C.U.S. Habitat)	2011	X	813/1344591/Rehab. 140 logts Cite Loucheur T2 a Strasbourg	C.D.C.	1 871 867,49	1 408 132,14	10,08	A	F		2,400	F		1,320	A-1	EUR	18 587,34	119 784,74
Ophéa - (C.U.S. Habitat)	2000	P	573/1278422/RTE D'OBERHAUSBERGEN	C.D.C.	393 618,81	265 651,73	12,41	A	F		3,338	F		0,546	A-1	EUR	5 644,44	18 695,20
Ophéa - (C.U.S. Habitat)	2001	P	574/1278434/VENDENHEIM LES BATELIERS	C.D.C.	638 651,19	431 023,01	12,41	A	F		3,259	F		0,546	A-1	EUR	9 158,18	30 333,18
Ophéa - (C.U.S. Habitat)	1999	X	575/1278423/RTE D'OBERHAUSBERGEN	C.D.C.	95 891,20	64 716,60	12,41	T	F		2,976	F		0,546	A-1	EUR	1 375,07	4 554,41
Ophéa - (C.U.S. Habitat)	2000	X	576/1278435/VENDENHEIM LES BATELIERS	C.D.C.	139 992,13	94 480,24	12,41	T	F		2,934	F		0,546	A-1	EUR	2 007,47	6 649,01
Ophéa - (C.U.S. Habitat)	2009	X	730/1129072/Acquis. amelio. 5 logts rte de l'île aux Epis a St	C.D.C.	136 571,00	99 563,32	24,98	A	V	LIVRET A	2,886	V	LIVRET A	2,600	A-1	EUR	2 588,65	2 727,51
Ophéa - (C.U.S. Habitat)	2009	X	731/1129069/Chrgé fonc. 5 logts rte de l'île aux Epis a Strasb	C.D.C.	319 511,00	256 794,15	34,98	A	V	LIVRET A	2,880	V	LIVRET A	2,600	A-1	EUR	6 676,65	4 394,13
Ophéa - (C.U.S. Habitat)	2009	X	732/1128990/Acquis. amelio. 2 logts allée de l'Orphelinat a St	C.D.C.	135 000,00	98 418,02	24,98	A	V	LIVRET A	2,886	V	LIVRET A	2,600	A-1	EUR	2 558,87	2 696,13
Ophéa - (C.U.S. Habitat)	2009	X	733/1325517/Mise en place compteurs eau froide et eau chaude à	C.D.C.	633 546,30	356 268,69	5,00	A	V	LIVRET A	3,380	V	LIVRET A	2,600	A-1	EUR	9 262,99	54 101,87
Ophéa - (C.U.S. Habitat)	2009	X	766/1148297/Acquis. amelio. 6 logts 40-42, rue de Molsheim a S	C.D.C.	654 296,00	500 396,13	25,90	A	V	LIVRET A	1,980	V	LIVRET A	3,600	A-1	EUR	18 014,26	5 444,39
Ophéa - (C.U.S. Habitat)	2009	X	767/1148298/Chrgé fonc. 6 logts 40-42, rue de Molsheim a Stras	C.D.C.	205 704,00	172 082,97	35,89	A	V	LIVRET A	1,959	V	LIVRET A	3,600	A-1	EUR	6 194,99	6,63
Ophéa - (C.U.S. Habitat)	2009	X	768/1148277/Acquis. amelio. 10 logts 35, rue de la Course a St	C.D.C.	633 479,00	484 475,55	25,90	A	V	LIVRET A	1,980	V	LIVRET A	3,600	A-1	EUR	17 441,12	5 271,17
Ophéa - (C.U.S. Habitat)	2009	X	769/1148296/Chrgé fonc. 10 logts 35, rue de la Course a Strasb	C.D.C.	236 040,00	197 460,77	35,89	A	V	LIVRET A	1,959	V	LIVRET A	3,600	A-1	EUR	7 108,59	7,61
Ophéa - (C.U.S. Habitat)	2009	X	770/1148229/Acquis. en VEFA 24 logts rue du Loess a Strasbourg	C.D.C.	2 748 836,00	1 947 667,71	25,90	A	V	LIVRET A	1,980	V	LIVRET A	3,600	A-1	EUR	70 116,03	21 190,95
Ophéa - (C.U.S. Habitat)	2009	X	771/1148231/Chrgé fonc. 24 logts rue du Loess a Strasbourg	C.D.C.	411 164,00	343 961,84	35,89	A	V	LIVRET A	1,959	V	LIVRET A	3,600	A-1	EUR	12 382,62	13,26
Ophéa - (C.U.S. Habitat)	2010	X	772/1151896/Const. 13 logts r. de Picardie & av. Normandie a S	C.D.C.	820 000,00	610 196,86	26,07	A	V	LIVRET A	2,005	V	LIVRET A	3,250	A-1	EUR	19 831,40	5 062,70
Ophéa - (C.U.S. Habitat)	2010	X	773/1151924/Chrgé fonc. 13 logts r. de la Picardie & av. de N	C.D.C.	193 845,00	157 905,95	36,97	A	V	LIVRET A	2,004	V	LIVRET A	3,250	A-1	EUR	4 817,59	0,00

Désignation du bénéficiaire	Année de mobilisation et profil d'amortissement de l'emprunt (1)		Objet de l'emprunt garanti	Organisme prêteur ou chef de file	Montant initial	Capital restant dû au 01/01/N	Durée résiduelle	Périodicité des remboursements (2)	Taux initial			Taux à la date de vote du budget (6)			Catégorie d'emprunt (7)	Indices ou devises pouvant modifier l'emprunt	Annuité garantie au cours de l'exercice	
	Année	Profil							Taux (3)	Index (4)	Taux actuariel (5)	Taux (3)	Index (4)	Niveau de taux			En intérêts (8)	En capital
Ophéa - (C.U.S. Habitat)	2010	X	774/1151881/Acquis. amelio. 2 logts 14, rue des Poules a Stras	C.D.C.	33 762,00	5 089,16	1,08	A	V	LIVRET A	2,350	V	LIVRET A	3,600	A-1	EUR	183,21	2 464,20
Ophéa - (C.U.S. Habitat)	2010	X	775/1151975/Relocalisation agence CUS Habitat Meinau a Strasbo	C.D.C.	638 635,00	84 879,98	1,08	A	V	LIVRET A	2,005	V	LIVRET A	3,250	A-1	EUR	2 758,60	39 841,12
Ophéa - (C.U.S. Habitat)	2010	X	776/1344580/Acquis. en VEFA 20 logts route du Rhin a Strasbourg	C.D.C.	1 042 310,93	932 251,65	29,31	A	V	LIVRET A	2,370	V	LIVRET A	3,600	A-1	EUR	33 561,06	2 717,90
Ophéa - (C.U.S. Habitat)	1999	P	579/1278414/ROBERTSAU AUBEPINE 51 LOGTS	C.D.C.	1 283 250,89	866 060,61	12,41	A	F		3,304	F		0,546	A-1	EUR	18 401,66	60 948,90
Ophéa - (C.U.S. Habitat)	1999	P	580/1278415/RUE DES CAPUCINS 6 LOGTS	C.D.C.	172 920,33	116 703,10	12,41	A	F		3,350	F		0,546	A-1	EUR	2 479,66	8 212,98
Ophéa - (C.U.S. Habitat)	1999	P	581/1278416/RUE LECLERC 36 LOGTS	C.D.C.	1 183 139,10	798 495,31	12,41	A	F		3,382	F		0,546	A-1	EUR	16 966,06	56 194,06
Ophéa - (C.U.S. Habitat)	1999	X	582/1348717/ROBERTSAU AUBEPINE 5 LOGTS	C.D.C.	110 713,17	75 881,47	7,66	T	V	LIVRET A	2,900	V	LIVRET A	3,800	A-1	EUR	2 740,01	7 476,09
Ophéa - (C.U.S. Habitat)	2000	X	585/879936/CHEMIN LONG	C.D.C.	70 888,79	22 098,52	7,66	A	V	LIVRET A	2,948	V	LIVRET A	3,800	A-1	EUR	839,74	2 362,03
Ophéa - (C.U.S. Habitat)	2011	X	845/1197365/Const.de 12 logts.col. rue Beckerel a	C.D.C.	968 882,42	746 206,77	29,81	A	V	LIVRET A	0,850	V	LIVRET A	2,600	A-1	EUR	19 401,37	10 357,28
Ophéa - (C.U.S. Habitat)	2011	X	846/1197368/Chrges.fonc.const.de 12 logts.col. rue Beckerel a	C.D.C.	42 334,63	35 088,81	39,81	A	V	LIVRET A	1,050	V	LIVRET A	2,800	A-1	EUR	982,48	164,05
Ophéa - (C.U.S. Habitat)	2011	X	847/1197390/Acquis.en VEFA de 2 logts.rue du Travail a	C.D.C.	120 000,00	91 682,91	27,65	A	V	LIVRET A	1,760	V	LIVRET A	3,400	A-1	EUR	3 117,22	1 196,00
Ophéa - (C.U.S. Habitat)	2011	X	848/1197502/Chrges.fonc. pr. l'acquis. en VEFA de 2 logts.	C.D.C.	30 100,00	25 142,42	37,64	A	V	LIVRET A	1,943	V	LIVRET A	3,600	A-1	EUR	905,13	75,46
Ophéa - (C.U.S. Habitat)	2011	X	849/1197263/Acquis.en VEFA de 2 logts.rue du Travail a	C.D.C.	2 700 000,00	2 062 865,63	27,65	A	V	LIVRET A	1,760	V	LIVRET A	3,400	A-1	EUR	70 137,43	26 909,99
Ophéa - (C.U.S. Habitat)	2011	X	850/1197308/Chrges.fonc. pr. l'acquis. en VEFA de 2 logts.	C.D.C.	477 600,00	398 937,65	37,64	A	V	LIVRET A	1,943	V	LIVRET A	3,600	A-1	EUR	14 361,76	1 197,41
Ophéa - (C.U.S. Habitat)	2010	X	777/1158902/Chrg fonc. 20 logts route du Rhin a Strasbourg	C.D.C.	406 250,00	336 974,83	36,30	A	V	LIVRET A	2,364	V	LIVRET A	3,600	A-1	EUR	10 952,37	0,00
Ophéa - (C.U.S. Habitat)	2010	X	778/1344581/Acquis. en VEFA 27 logts rue du Rieth a Strasbourg	C.D.C.	2 156 764,83	1 929 028,60	29,48	A	V	LIVRET A	2,370	V	LIVRET A	3,600	A-1	EUR	69 445,03	5 623,93
Ophéa - (C.U.S. Habitat)	2010	X	779/1163259/Chrg fonc. 27 logts rue du Rieth a Strasbourg	C.D.C.	519 412,00	438 604,95	36,47	A	V	LIVRET A	2,365	V	LIVRET A	3,600	A-1	EUR	14 255,56	0,00
Ophéa - (C.U.S. Habitat)	2010	X	780/1162878/Surcout THPE 27 logts rue du Rieth a Strasbourg	C.D.C.	285 278,00	212 974,73	26,48	A	V	LIVRET A	1,465	V	LIVRET A	2,700	A-1	EUR	5 750,32	2 303,22
Ophéa - (C.U.S. Habitat)	2010	X	781/1165530/Acquis. amelio. 2 logts 50, rue du Gal de Gaulle a	C.D.C.	70 000,00	46 732,98	16,48	A	V	LIVRET A	2,363	V	LIVRET A	3,600	A-1	EUR	1 682,39	1 363,63
Ophéa - (C.U.S. Habitat)	2012	X	860/1344602/Rehab. 119 logts Cite Loucheur T3 a Strasbourg	C.D.C.	620 732,67	466 952,75	10,08	A	F		2,410	F		1,320	A-1	EUR	6 163,78	39 721,98
Ophéa - (C.U.S. Habitat)	2012	C	862/1314434/Resid. du Foyer ARPALE a Lingolsheim	C.D.C.	30 584,44	21 409,00	13,90	T	V	LIVRET A	2,490	V	LIVRET A	4,000	A-1	EUR	821,20	1 529,24

Désignation du bénéficiaire	Année de mobilisation et profil d'amortissement de l'emprunt (1)		Objet de l'emprunt garanti	Organisme prêteur ou chef de file	Montant initial	Capital restant dû au 01/01/N	Durée résiduelle	Périodicité des remboursements (2)	Taux initial			Taux à la date de vote du budget (6)			Catégorie d'emprunt (7)	Indices ou devises pouvant modifier l'emprunt	Annuité garantie au cours de l'exercice	
	Année	Profil							Taux (3)	Index (4)	Taux actuariel (5)	Taux (3)	Index (4)	Niveau de taux			En intérêts (8)	En capital
Ophéa - (C.U.S. Habitat)	2012	X	863/1209239/Acquis.en VEFA 6 logts.col.ZF5 Bouygues rue	C.D.C.	700 000,00	529 174,38	28,07	A	V	LIVRET A	1,555	V	LIVRET A	2,800	A-1	EUR	14 816,89	6 798,57
Ophéa - (C.U.S. Habitat)	2012	X	864/1209240/Chrg.fonc acquis.VEFA 6 logts.col.ZF5 Bouygues	C.D.C.	115 168,00	93 589,60	38,06	A	V	LIVRET A	1,554	V	LIVRET A	2,800	A-1	EUR	2 620,51	364,70
Ophéa - (C.U.S. Habitat)	2012	X	865/1344603/Acquis.en VEFA 13 logts.col.ZF5 Bouygues rue	C.D.C.	1 220 641,36	1 121 995,97	31,06	A	V	LIVRET A	2,345	V	LIVRET A	3,600	A-1	EUR	40 391,86	873,25
Ophéa - (C.U.S. Habitat)	2012	X	866/1209234/Chrg.fonc acquis.VEFA 13 logts.col.ZF5 Bouygues	C.D.C.	249 532,00	210 135,69	38,06	A	V	LIVRET A	2,346	V	LIVRET A	3,600	A-1	EUR	7 564,89	170,88
Ophéa - (C.U.S. Habitat)	2011	P	867/8919342/Tr. de mise aux normes, créat°de locaux divers et	C Epargne	1 500 000,00	351 258,75	2,83	T	F		3,118	F		2,190	A-1	EUR	6 756,19	114 538,65
Ophéa - (C.U.S. Habitat)	2011	P	868/8919145/Tr. de mise aux normes équipem. de chauffage et	C Epargne	2 500 000,00	585 431,52	2,83	T	F		3,118	F		2,190	A-1	EUR	11 260,34	190 897,70
Ophéa - (C.U.S. Habitat)	1994	P	519/1278398/C RUE DE FLANDRES 4100200	C.D.C.	29 392,07	19 836,54	12,41	A	F		4,054	F		0,546	A-1	EUR	421,48	1 396,00
Ophéa - (C.U.S. Habitat)	2011	X	851/1191404/Acquis.en VEFA de 30 logts.rue du Lac a	C.D.C.	2 000 000,00	1 519 701,36	27,48	A	V	LIVRET A	2,182	V	LIVRET A	3,400	A-1	EUR	51 669,84	15 591,55
Ophéa - (C.U.S. Habitat)	2011	X	852/1191477/Chrges.fonc. pr. l'acquis. en VEFA de 30 logts.	C.D.C.	435 800,00	361 962,90	37,47	A	V	LIVRET A	2,390	V	LIVRET A	3,600	A-1	EUR	13 030,66	2,24
Ophéa - (C.U.S. Habitat)	2011	X	853/1191639/Acquis.en VEFA de 20 logts.rue du Lac a	C.D.C.	1 800 000,00	1 367 731,21	27,48	A	V	LIVRET A	2,181	V	LIVRET A	3,400	A-1	EUR	46 502,86	14 032,39
Ophéa - (C.U.S. Habitat)	2011	X	854/1191674/Chrges.fonc. pr. l'acquis. en VEFA de 20 logts.	C.D.C.	340 300,00	282 643,32	37,47	A	V	LIVRET A	2,390	V	LIVRET A	3,600	A-1	EUR	10 175,15	1,75
Ophéa - (C.U.S. Habitat)	2011	X	855/1191212/Const.de 16 logts.col. rue Alberti a	C.D.C.	1 410 000,00	1 071 389,45	27,48	A	V	LIVRET A	2,182	V	LIVRET A	3,400	A-1	EUR	36 427,24	10 992,04
Ophéa - (C.U.S. Habitat)	2011	X	856/1191321/Chrges. fonc.const.de 16 logts.col. rue Alberti	C.D.C.	90 310,00	75 008,89	37,47	A	V	LIVRET A	2,376	V	LIVRET A	3,600	A-1	EUR	2 700,32	0,46
Ophéa - (C.U.S. Habitat)	2012	X	869/1348734/Réhab. 92 logts. rue de la Division Leclerc	C.D.C.	707 348,55	482 237,84	7,66	T	V	LIVRET A	1,540	V	LIVRET A	3,600	A-1	EUR	16 498,48	48 241,75
Ophéa - (C.U.S. Habitat)	2012	X	870/1348731/Tr. installat? gardes corps protection sur toiture	C.D.C.	675 196,36	460 317,94	7,66	T	V	LIVRET A	1,590	V	LIVRET A	3,600	A-1	EUR	15 748,56	46 048,94
Ophéa - (C.U.S. Habitat)	2012	X	871/1344606/Const. 2 pavillons 2,rue Galilée à	C.D.C.	187 477,75	169 182,36	31,31	A	V	LIVRET A	2,370	V	LIVRET A	3,600	A-1	EUR	6 090,56	131,68
Ophéa - (C.U.S. Habitat)	2012	X	872/1219330/Charges.fonc.const. 2 pavillons 2,rue Galilee a	C.D.C.	63 240,00	53 255,63	38,30	A	V	LIVRET A	2,370	V	LIVRET A	3,600	A-1	EUR	1 917,20	43,31
Ophéa - (C.U.S. Habitat)	2012	X	873/1344605/Const. 27 logts. rue St. Exupéry à	C.D.C.	1 874 777,47	1 691 823,59	31,31	A	V	LIVRET A	2,369	V	LIVRET A	3,600	A-1	EUR	60 905,65	1 316,75
Ophéa - (C.U.S. Habitat)	2012	X	874/1219396/Chrges.fonc.pr.const. 27 logts. rue St. Exupery a	C.D.C.	330 000,00	277 899,33	38,30	A	V	LIVRET A	2,366	V	LIVRET A	3,600	A-1	EUR	10 004,37	225,99
Ophéa - (C.U.S. Habitat)	2012	X	875/1219327/Const. 12 pavillons. rue St. Exupery a	C.D.C.	900 000,00	680 367,06	28,31	A	V	LIVRET A	1,568	V	LIVRET A	2,800	A-1	EUR	19 050,28	8 741,02
Ophéa - (C.U.S. Habitat)	2003	X	623/1344539/Acquis. amelio. 4 logts 1, rue Kuhn a Strasbourg	C.D.C.	22 537,86	20 549,58	34,81	A	V	LIVRET A	2,900	V	LIVRET A	4,000	A-1	EUR	821,98	278,40

Désignation du bénéficiaire	Année de mobilisation et profil d'amortissement de l'emprunt (1)		Objet de l'emprunt garanti	Organisme prêteur ou chef de file	Montant initial	Capital restant dû au 01/01/N	Durée résiduelle	Périodicité des remboursements (2)	Taux initial			Taux à la date de vote du budget (6)			Catégorie d'emprunt (7)	Indices ou devises pouvant modifier l'emprunt	Annuité garantie au cours de l'exercice	
	Année	Profil							Taux (3)	Index (4)	Taux actuariel (5)	Taux (3)	Index (4)	Niveau de taux			En intérêts (8)	En capital
Ophéa - (C.U.S. Habitat)	2003	P	624/1278458/Acquis. amelio. 4 logts rue Kuhn a Strasbourg	C.D.C.	80 278,99	60 873,87	17,40	T	F		2,969	F		0,582	A-1	EUR	1 393,30	2 852,26
Ophéa - (C.U.S. Habitat)	2003	P	625/1278460/Acquis. amelio. 4 logts rue Deserte a Strasbourg	C.D.C.	71 009,69	53 845,14	17,40	T	F		2,931	F		0,582	A-1	EUR	1 232,43	2 522,93
Ophéa - (C.U.S. Habitat)	2003	X	626/1344540/Acquis. amelio. 4 logts rue Déserte à Strasbourg	C.D.C.	92 987,50	84 488,88	34,47	A	V	LIVRET A	3,160	V	LIVRET A	4,000	A-1	EUR	3 379,56	837,36
Ophéa - (C.U.S. Habitat)	2003	P	627/1278448/Const. 6 logts rue de Ste-Marie-aux-Mines a Strasb	C.D.C.	189 057,54	143 358,12	17,40	T	F		2,972	F		0,582	A-1	EUR	3 281,23	6 717,13
Ophéa - (C.U.S. Habitat)	2003	X	628/1344537/Chrgr fonc. 6 logts rue de Ste-Marie-aux-Mines a S	C.D.C.	26 859,24	24 489,76	34,81	A	V	LIVRET A	2,880	V	LIVRET A	4,000	A-1	EUR	979,59	210,24
Ophéa - (C.U.S. Habitat)	2003	P	629/1278456/Const. 5 logts r. Gunsbach & C Michel a Illkirch	C.D.C.	213 436,07	161 843,69	17,40	A	F		2,655	F		0,582	A-1	EUR	3 704,34	7 583,30
Ophéa - (C.U.S. Habitat)	2003	X	630/1015540/Acquis. amelio. 6 logts r. du Gal Leclerc a Eckbol	C.D.C.	18 627,00	9 230,85	12,66	A	V	LIVRET A	2,550	V	LIVRET A	3,700	A-1	EUR	341,54	541,42
Ophéa - (C.U.S. Habitat)	2003	X	631/1015541/Acqui. amelio. 6 logts rue du Gal Leclerc a Eckbol	C.D.C.	13 894,00	10 349,64	30,64	A	V	LIVRET A	2,387	V	LIVRET A	3,700	A-1	EUR	382,94	150,38
Ophéa - (C.U.S. Habitat)	2003	X	633/1015560/Acquis. amelio. 8 logts 24, rue de La Tour a Stras	C.D.C.	29 500,00	14 619,10	12,66	A	V	LIVRET A	2,550	V	LIVRET A	3,700	A-1	EUR	540,91	857,46
Ophéa - (C.U.S. Habitat)	2003	X	634/1278459/Acquis. amelio. 4 logts 1, rue Kuhn a Strasbourg	C.D.C.	24 948,16	18 917,57	17,40	A	F		2,676	F		0,582	A-1	EUR	432,99	886,41
Ophéa - (C.U.S. Habitat)	2003	X	635/1015549/Acquis. amelio. 4 logts rue Kuhn a Strasbourg	C.D.C.	8 378,00	6 240,76	30,64	A	V	LIVRET A	2,387	V	LIVRET A	3,700	A-1	EUR	230,91	90,68
Ophéa - (C.U.S. Habitat)	2006	P	671/1278477/Acquis. 90 logts rue de la Division Leclerc a Stra	C.D.C.	4 022 115,46	3 049 880,77	17,40	A	F		2,803	F		0,582	A-1	EUR	69 806,76	142 903,84
Ophéa - (C.U.S. Habitat)	2006	X	672/1348722/Acquis. amelio. 12 logts 24, rue de Molsheim a Str	C.D.C.	297 426,50	257 194,72	18,15	T	V	LIVRET A	2,250	V	LIVRET A	4,000	A-1	EUR	10 062,82	5 163,34
Ophéa - (C.U.S. Habitat)	2006	X	673/1344558/Chrg fonc. 12 logts 24, rue de Molsheim a Strasbo	C.D.C.	627 381,95	568 924,12	34,39	A	V	LIVRET A	2,890	V	LIVRET A	3,900	A-1	EUR	22 188,04	5 437,35
Ophéa - (C.U.S. Habitat)	2006	X	674/1348723/Acquis. amelio. 8 logts 4, rue de Fouday a Strasbo	C.D.C.	245 415,99	212 219,49	18,15	T	V	LIVRET A	2,250	V	LIVRET A	4,000	A-1	EUR	8 303,15	4 260,44
Ophéa - (C.U.S. Habitat)	2006	X	675/1344559/Chrg fonc. 8 logts 4, rue Fouday a Strasbourg	C.D.C.	335 257,04	304 018,67	34,39	A	V	LIVRET A	2,890	V	LIVRET A	3,900	A-1	EUR	11 856,73	2 905,58
Ophéa - (C.U.S. Habitat)	2006	X	676/1325540/Const. 25 logts rue de la Paix a Oberhausbergen	C.D.C.	1 331 016,70	1 101 173,70	24,40	A	V	LIVRET A	2,260	V	LIVRET A	4,000	A-1	EUR	44 046,94	20 102,10
Ophéa - (C.U.S. Habitat)	1992	X	389/1278390/C CANONNIERS 10 LOGTS 3144200	C.D.C.	422 204,52	193 735,88	7,66	S	V	IPC FR XT	4,215	V	IPC FR XT	116,210	A-2	EUR	182 269,86	0,00
Ophéa - (C.U.S. Habitat)	2003	X	636/1015557/Acquis. amelio. 4 logts rue Deserte a Strasbourg	C.D.C.	27 800,00	13 672,70	12,49	A	V	LIVRET A	2,722	V	LIVRET A	3,700	A-1	EUR	505,89	766,63
Ophéa - (C.U.S. Habitat)	2003	X	637/1015558/Acquis. amelio. 4 logts rue Deserte a Strasbourg	C.D.C.	32 900,00	24 339,11	30,48	A	V	LIVRET A	2,649	V	LIVRET A	3,700	A-1	EUR	900,55	278,01
Ophéa - (C.U.S. Habitat)	2003	P	638/1278453/Acquis. amelio. 14 logts rue V nessler a Strasbour	C.D.C.	554 281,95	374 082,43	13,44	T	F		3,264	F		0,546	A-1	EUR	7 948,33	26 326,03

Désignation du bénéficiaire	Année de mobilisation et profil d'amortissement de l'emprunt (1)		Objet de l'emprunt garanti	Organisme prêteur ou chef de file	Montant initial	Capital restant dû au 01/01/N	Durée résiduelle	Périodicité des remboursements (2)	Taux initial			Taux à la date de vote du budget (6)			Catégorie d'emprunt (7)	Indices ou devises pouvant modifier l'emprunt	Annuité garantie au cours de l'exercice	
	Année	Profil							Taux (3)	Index (4)	Taux actuariel (5)	Taux (3)	Index (4)	Niveau de taux			En intérêts (8)	En capital
Ophéa - (C.U.S. Habitat)	2011	X	814/1344592/Const. 39 logts rue Hoepffner à Strasbourg	C.D.C.	2 330 396,58	2 134 467,01	30,06	A	V	LIVRET A	2,378	V	LIVRET A	3,600	A-1	EUR	76 840,82	3 868,07
Ophéa - (C.U.S. Habitat)	2011	X	815/1181505/Chrgé fonc. 39 logts rue Hoepffner a Strasbourg	C.D.C.	94 000,00	78 259,43	37,06	A	V	LIVRET A	2,373	V	LIVRET A	3,600	A-1	EUR	2 705,00	0,00
Ophéa - (C.U.S. Habitat)	2011	X	816/1325523/Réhab. 182 logts à la Meinau T3 à Strasbourg	C.D.C.	2 987 288,00	2 225 849,16	12,08	A	V	LIVRET A	2,400	V	LIVRET A	3,600	A-1	EUR	80 130,57	123 011,66
Ophéa - (C.U.S. Habitat)	2011	P	817/1181296/Réhab. 535 logts rues Ampère & Watwiller à Strasb	C.D.C.	7 990 041,00	3 646 383,95	7,08	A	F		2,350	F	2,350	A-1	EUR	85 690,02	419 614,06	
Ophéa - (C.U.S. Habitat)	2011	X	818/1344600/Construction 15 logts col. cours de la Forêt rue	C.D.C.	963 799,59	874 519,41	30,64	A	V	LIVRET A	1,959	V	LIVRET A	3,600	A-1	EUR	31 482,70	1 584,80
Ophéa - (C.U.S. Habitat)	2011	X	819/1199924/Chrgé.fonc.Const. 15 logts col. cours de la Foret	C.D.C.	239 720,00	200 237,33	37,64	A	V	LIVRET A	1,941	V	LIVRET A	3,600	A-1	EUR	7 208,55	601,01
Ophéa - (C.U.S. Habitat)	2011	X	820/1344601/Construction 17 logts col. cours de la Forêt rue	C.D.C.	657 136,08	596 263,25	30,64	A	V	LIVRET A	1,959	V	LIVRET A	3,600	A-1	EUR	21 465,47	1 080,55
Ophéa - (C.U.S. Habitat)	2011	X	821/1199957/Chrgé.fonc.Const. 17 logts col. cours de la Foret	C.D.C.	109 620,00	91 565,23	37,64	A	V	LIVRET A	1,941	V	LIVRET A	3,600	A-1	EUR	3 296,35	274,83
Ophéa - (C.U.S. Habitat)	2011	X	822/1344598/Construction en VEFA de 39 logts col. le Bruckhof	C.D.C.	2 803 780,66	2 544 056,52	30,64	A	V	LIVRET A	1,959	V	LIVRET A	3,600	A-1	EUR	91 586,04	4 610,33
Ophéa - (C.U.S. Habitat)	2011	X	823/1199798/Chrgé.fonc.Const. 39 logts col. VEFA le Bruckhof a	C.D.C.	604 575,00	504 999,44	37,64	A	V	LIVRET A	1,941	V	LIVRET A	3,600	A-1	EUR	18 179,98	1 515,76
Ophéa - (C.U.S. Habitat)	2011	X	824/1344596/Acquis.amélio.de 11 logts. rue Krutenau à	C.D.C.	830 349,11	753 430,92	30,56	A	V	LIVRET A	1,940	V	LIVRET A	3,600	A-1	EUR	27 123,52	1 365,36
Ophéa - (C.U.S. Habitat)	2004	P	655/1344635/Const. 10 pav rue Helene Boucher a Strasbourg	C.D.C.	461 637,54	400 884,50	20,07	A	F		2,250	F	1,800	A-1	EUR	7 215,92	15 877,83	
Ophéa - (C.U.S. Habitat)	2012	X	878/1348733/Rehab. 153 logts.Maille Jacqueline Bld Dostoievski	C.D.C.	450 130,91	306 878,65	7,66	T	V	LIVRET A	1,590	V	LIVRET A	3,600	A-1	EUR	10 499,03	30 699,30
Ophéa - (C.U.S. Habitat)	2012	P	879/1219097/Rehab. 219 logts.Maille Jacqueline Bld Dostoievski	C.D.C.	3 066 000,00	903 982,60	3,33	A	F		1,904	F	1,900	A-1	EUR	17 175,67	219 655,77	
Ophéa - (C.U.S. Habitat)	2012	P	880/1219181/Rehab. 153 logts.Maille Jacqueline Bld Dostoievski	C.D.C.	2 142 000,00	631 549,51	3,33	A	F		1,905	F	1,900	A-1	EUR	11 999,44	153 458,14	
Ophéa - (C.U.S. Habitat)	2012	P	881/1223763/Rehab. 218 logts.Maille Karine Bld Musset-Ronsard	C.D.C.	3 052 000,00	899 854,80	3,58	A	F		1,904	F	1,900	A-1	EUR	17 097,24	218 652,78	
Ophéa - (C.U.S. Habitat)	2012	X	882/1230445/Chrgé.fonc.acquis.VEFA 42 logts.col.Strg.Cityzen	C.D.C.	835 000,00	704 371,16	38,81	A	V	LIVRET A	1,898	V	LIVRET A	3,600	A-1	EUR	25 357,36	2 741,60
Ophéa - (C.U.S. Habitat)	2012	X	883/1344611/Acquis.VEFA 42 logts.col.Strg.Cityzen Euromaster	C.D.C.	4 135 574,51	3 768 728,48	31,81	A	V	LIVRET A	1,908	V	LIVRET A	3,600	A-1	EUR	135 674,22	2 933,22
Ophéa - (C.U.S. Habitat)	2012	X	884/1230459/Chrgé.fonc.acquis.VEFA 32 logts.col.Res.Jardin 2	C.D.C.	586 000,00	494 325,17	38,81	A	V	LIVRET A	1,898	V	LIVRET A	3,600	A-1	EUR	17 795,70	1 924,05
Ophéa - (C.U.S. Habitat)	2012	X	885/1344612/Acquis.VEFA 32 logts.col.Rés.Jardin des 2 Rives	C.D.C.	2 934 923,86	2 674 581,51	31,81	A	V	LIVRET A	1,908	V	LIVRET A	3,600	A-1	EUR	96 284,93	2 081,64
Ophéa - (C.U.S. Habitat)	2012	X	886/1230402/Chrgé.fonc.acquis.VEFA 32 logts.col.Res.Rives du	C.D.C.	543 000,00	458 052,16	38,81	A	V	LIVRET A	1,898	V	LIVRET A	3,600	A-1	EUR	16 489,88	1 782,86

Désignation du bénéficiaire	Année de mobilisation et profil d'amortissement de l'emprunt (1)		Objet de l'emprunt garanti	Organisme prêteur ou chef de file	Montant initial	Capital restant dû au 01/01/N	Durée résiduelle	Périodicité des remboursements (2)	Taux initial			Taux à la date de vote du budget (6)			Catégorie d'emprunt (7)	Indices ou devises pouvant modifier l'emprunt	Annuité garantie au cours de l'exercice	
	Année	Profil							Taux (3)	Index (4)	Taux actuariel (5)	Taux (3)	Index (4)	Niveau de taux			En intérêts (8)	En capital
Ophéa - (C.U.S. Habitat)	2012	X	888/1228437/Rachat patrimoine de 568 logts.a l'etat (armee)	C.D.C.	6 300 000,00	4 689 328,18	23,65	A	V	LIVRET A	1,914	V	LIVRET A	3,600	A-1	EUR	168 815,82	92 071,76
Ophéa - (C.U.S. Habitat)	2012	X	889/1348735/Travaux d'amelioration du chauffage patrimoine	C.D.C.	1 140 777,29	777 729,73	7,66	T	V	LIVRET A	1,600	V	LIVRET A	3,600	A-1	EUR	26 607,94	77 801,96
Ophéa - (C.U.S. Habitat)	2012	X	890/1348736/Travaux d'amelioration des ascenseurs patrimoine	C.D.C.	1 422 767,20	969 977,56	7,66	T	V	LIVRET A	1,600	V	LIVRET A	3,600	A-1	EUR	33 185,19	97 033,90
Ophéa - (C.U.S. Habitat)	1992	X	397/1278392/C LES COQUELICOTS 3174200	C.D.C.	1 032 186,28	483 162,96	7,66	S	V	IPC FR XT	4,049	V	IPC FR XT	116,210	A-2	EUR	454 567,54	0,00
Ophéa - (C.U.S. Habitat)	1992	X	398/1278391/AA LES BATELIERS 3176100	C.D.C.	362 612,26	169 747,42	7,66	S	V	IPC FR XT	4,028	V	IPC FR XT	116,210	A-2	EUR	159 701,12	0,00
Ophéa - (C.U.S. Habitat)	1993	X	400/1278395/C LA GROSSMATT 3178200	C.D.C.	1 540 405,18	741 304,32	7,66	S	V	INF FR XT	0,000	V	INF FR XT	0,424	A-2	EUR	6 097,44	89 941,30
Ophéa - (C.U.S. Habitat)	1993	X	401/1278394/C LA GROSSMATT 3178300	C.D.C.	525 669,80	253 707,22	7,66	S	V	IPC FR XT	4,031	V	IPC FR XT	116,210	A-2	EUR	238 691,86	0,00
Ophéa - (C.U.S. Habitat)	1993	P	402/1278396/C LES COQUELICOTS 3174200	C.D.C.	35 407,17	21 327,85	12,49	A	F		3,929	F		2,200	A-1	EUR	453,44	1 467,36
Ophéa - (C.U.S. Habitat)	1993	X	403/1278393/C LES FLORENTINS 3165200	C.D.C.	3 058 017,34	1 468 069,38	7,66	S	V	IPC FR XT	4,042	V	IPC FR XT	116,210	A-2	EUR	1 381 183,48	0,00
Ophéa - (C.U.S. Habitat)	2011	X	825/1194407/Chge.fonc.acqui.amelio. 11 logts rue Krutenau	C.D.C.	300 000,00	249 979,84	37,56	A	V	LIVRET A	1,922	V	LIVRET A	3,600	A-1	EUR	8 999,28	750,31
Ophéa - (C.U.S. Habitat)	2011	X	826/1344599/Construction de 80 logts col. llot Louis Loucheur	C.D.C.	4 902 300,10	4 448 182,66	30,64	A	V	LIVRET A	1,959	V	LIVRET A	3,600	A-1	EUR	160 134,58	8 060,98
Ophéa - (C.U.S. Habitat)	2011	X	827/1199828/Chrg. fonc. const. 80 logts col. llot Louis	C.D.C.	286 985,00	239 717,58	37,64	A	V	LIVRET A	1,941	V	LIVRET A	3,600	A-1	EUR	8 629,84	719,51
Ophéa - (C.U.S. Habitat)	2011	X	828/1344597/Construction en VEFA de 8 pavillons indiv. rue	C.D.C.	657 136,08	596 263,25	30,73	A	V	LIVRET A	1,962	V	LIVRET A	3,600	A-1	EUR	21 465,47	1 080,55
Ophéa - (C.U.S. Habitat)	2011	X	829/1201577/Chrg. fonc. const. en VEFA 8 pav. r.Maryse Bastie	C.D.C.	109 450,00	90 967,61	37,72	A	V	LIVRET A	1,944	V	LIVRET A	3,600	A-1	EUR	3 274,83	412,92
Ophéa - (C.U.S. Habitat)	2004	C	658/1314430/Amenag. Foyer ARPALE 5, rue des Hironnelles a Ling	C.D.C.	197 772,52	138 440,68	1,56	T	V	LIVRET A	3,290	V	LIVRET A	4,000	A-1	EUR	5 310,28	9 888,64
Ophéa - (C.U.S. Habitat)	2004	X	659/1278470/Acquis. en VEFA 9 logts rte d'Altenheim a Strasbou	C.D.C.	263 782,07	199 476,26	17,99	S	V	IPC FR XT	2,514	V	IPC FR XT	116,360	A-2	EUR	187 873,96	0,00
Ophéa - (C.U.S. Habitat)	2005	X	660/1348720/Const. 6 logts rue Rene Fonk a Strasbourg	C.D.C.	358 246,83	306 606,70	18,15	T	V	LIVRET A	2,110	V	LIVRET A	3,600	A-1	EUR	10 798,72	7 159,65
Ophéa - (C.U.S. Habitat)	2005	X	661/1325537/Acquis. amelio. 28 logts rue Paul Reiss a Strasbou	C.D.C.	940 205,85	742 959,65	21,65	A	V	LIVRET A	2,710	V	LIVRET A	4,150	A-1	EUR	30 832,83	17 154,05
Ophéa - (C.U.S. Habitat)	2005	X	662/1344554/Chrg. fonc. 28 logts rue Paul Reiss a Strasbourg	C.D.C.	585 309,28	533 674,15	34,64	A	V	LIVRET A	2,810	V	LIVRET A	4,000	A-1	EUR	21 346,97	4 584,07
Ophéa - (C.U.S. Habitat)	2005	X	663/1325536/Acquis. amelio. 49 logts rue de la 1ere Armee a St	C.D.C.	1 209 301,48	989 646,80	22,31	A	V	LIVRET A	2,600	V	LIVRET A	4,150	A-1	EUR	41 070,34	20 926,23
Ophéa - (C.U.S. Habitat)	2006	X	665/1348721/Acquis. amelio. 14 logts rue Thiergarten a Strasbou	C.D.C.	195 495,17	169 051,28	19,45	T	V	LIVRET A	2,180	V	LIVRET A	4,000	A-1	EUR	6 614,19	3 393,79

Désignation du bénéficiaire	Année de mobilisation et profil d'amortissement de l'emprunt (1)		Objet de l'emprunt garanti	Organisme prêteur ou chef de file	Montant initial	Capital restant dû au 01/01/N	Durée résiduelle	Périodicité des remboursements (2)	Taux initial			Taux à la date de vote du budget (6)			Catégorie d'emprunt (7)	Indices ou devises pouvant modifier l'emprunt	Annuité garantie au cours de l'exercice	
	Année	Profil							Taux (3)	Index (4)	Taux actuariel (5)	Taux (3)	Index (4)	Niveau de taux			En intérêts (8)	En capital
Ophéa - (C.U.S. Habitat)	2006	X	666/1344556/Chrgc fonc. 14 logts rue Thiergarten a Strasbourg	C.D.C.	427 461,37	395 771,37	35,06	A	V	LIVRET A	2,930	V	LIVRET A	3,900	A-1	EUR	15 435,09	2 593,71
Ophéa - (C.U.S. Habitat)	2006	X	667/1325538/Acquis. amelio. 32 logts r. de la Paix a Oberhausb	C.D.C.	1 086 721,93	863 594,01	22,73	A	V	LIVRET A	2,500	V	LIVRET A	4,000	A-1	EUR	34 543,76	18 713,24
Ophéa - (C.U.S. Habitat)	1987	X	9/1278373/C ESPLANADE PAVILLONS 3131200	C.D.C.	5 196,49	565,91	0,50	A	V	LIVRET A	3,961	V	LIVRET A	3,520	A-1	EUR	19,92	565,91
Ophéa - (C.U.S. Habitat)	1993	X	415/1344521/C FOYER HANDICAPES PHYSIQUES	C.D.C.	361 751,11	224 541,02	11,24	A	V	LIVRET A	4,040	V	LIVRET A	4,000	A-1	EUR	4 955,05	18 711,75
Ophéa - (C.U.S. Habitat)	1994	P	423/1278397/C RUE DU RIETH 4155200	C.D.C.	3 089 662,86	1 934 901,01	12,41	A	F		3,570	F		0,546	A-1	EUR	41 111,90	136 168,42
Ophéa - (C.U.S. Habitat)	2002	P	606/1278445/Acquis. amelio. 87 logts rue de Bale a Strasbourg	C.D.C.	4 093 825,25	3 104 256,64	17,40	T	F		3,020	F		0,582	A-1	EUR	71 051,33	145 451,67
Ophéa - (C.U.S. Habitat)	2009	X	734/1348727/Mise en place production eau chaude solaire a Stra	C.D.C.	1 702 318,91	1 160 563,11	7,66	T	V	LIVRET A	2,120	V	LIVRET A	3,600	A-1	EUR	39 705,57	116 099,56
Ophéa - (C.U.S. Habitat)	2009	X	735/1348726/Mise en conformité des ascenseurs a Strasbourg	C.D.C.	1 386 530,78	945 273,21	7,66	T	V	LIVRET A	2,080	V	LIVRET A	3,600	A-1	EUR	32 340,00	94 562,54
Ophéa - (C.U.S. Habitat)	2009	X	737/1129506/Const. 17 logts Ballersdorf ilot 3 a Strasbourg	C.D.C.	1 536 639,00	1 077 373,23	25,14	A	V	LIVRET A	1,099	V	LIVRET A	2,300	A-1	EUR	24 779,59	30 736,17
Ophéa - (C.U.S. Habitat)	2009	X	738/1129097/Const. 32 logts Ballersdorf ilot 2 a Strasbourg	C.D.C.	1 625 398,00	1 201 603,14	25,14	A	V	LIVRET A	2,422	V	LIVRET A	3,250	A-1	EUR	39 052,10	11 729,75
Ophéa - (C.U.S. Habitat)	2009	X	739/1129086/Chrgc fonc. 32 logts Ballersdorf ilot 3 a Strasbou	C.D.C.	393 436,00	318 201,81	35,14	A	V	LIVRET A	2,434	V	LIVRET A	3,250	A-1	EUR	9 953,43	0,00
Ophéa - (C.U.S. Habitat)	2009	X	740/1130818/Const. 17 logts Ballersdorf rue de la Klebsau a St	C.D.C.	1 638 000,00	1 018 131,58	20,15	A	V	LIVRET A	1,110	V	LIVRET A	2,300	A-1	EUR	23 417,02	38 257,72
Ophéa - (C.U.S. Habitat)	2009	X	741/1132422/Const 22 logts Ballersdorf rue de la Klebsau a Str	C.D.C.	1 771 209,00	1 192 228,61	25,23	A	V	LIVRET A	1,112	V	LIVRET A	2,300	A-1	EUR	27 421,26	25 519,64
Ophéa - (C.U.S. Habitat)	2009	X	742/1132425/Chrgc fonc. 22 logts Balerdorf rue de la Klebsau a	C.D.C.	418 730,00	311 975,33	35,22	A	V	LIVRET A	1,100	V	LIVRET A	2,300	A-1	EUR	7 175,43	2 969,14
Ophéa - (C.U.S. Habitat)	2009	X	743/1130695/Acquis. amelio. 12 logts 19, rue Kuhn a Strasbourg	C.D.C.	844 572,00	613 461,00	25,14	A	V	LIVRET A	2,404	V	LIVRET A	3,600	A-1	EUR	22 084,60	14 561,40
Ophéa - (C.U.S. Habitat)	2009	X	744/1130699/Chrgc fonc. 12 logts 19, rue Kuhn a Strasbourg	C.D.C.	377 031,00	302 134,29	35,14	A	V	LIVRET A	2,396	V	LIVRET A	3,600	A-1	EUR	10 876,84	4 184,25
Ophéa - (C.U.S. Habitat)	2009	X	745/1129048/Rehab. 46 logts Tour 99, rte du Neuuhof a Strasbour	C.D.C.	1 524 040,00	548 998,67	5,24	A	V	LIVRET A	2,041	V	LIVRET A	3,250	A-1	EUR	17 842,46	80 757,94
Ophéa - (C.U.S. Habitat)	2009	X	746/1130283/Transfo. logts en activite eco Tour 99 a Strasbourg	C.D.C.	860 376,00	63 770,02	0,16	A	V	LIVRET A	2,116	V	LIVRET A	3,250	A-1	EUR	-155,49	63 770,02
Ophéa - (C.U.S. Habitat)	2006	X	677/1344560/Chrgc fonc. 25 logts rue de la Paix a Oberhausberg	C.D.C.	247 957,49	224 853,46	34,39	A	V	LIVRET A	2,850	V	LIVRET A	3,900	A-1	EUR	8 769,29	2 148,98
Ophéa - (C.U.S. Habitat)	2006	X	678/1325539/Const. 28 logts rue de Lampertheim a Vendenheim	C.D.C.	1 452 614,16	1 201 773,44	24,40	A	V	LIVRET A	2,260	V	LIVRET A	4,000	A-1	EUR	48 070,94	21 938,56
Ophéa - (C.U.S. Habitat)	2006	P	679/1344636/Const. 16 pav Cite des Aviateurs a Strasbourg	C.D.C.	881 408,09	765 411,86	29,97	A	F		1,820	F		1,800	A-1	EUR	13 777,41	30 315,66

Désignation du bénéficiaire	Année de mobilisation et profil d'amortissement de l'emprunt (1)		Objet de l'emprunt garanti	Organisme prêteur ou chef de file	Montant initial	Capital restant dû au 01/01/N	Durée résiduelle	Périodicité des remboursements (2)	Taux initial			Taux à la date de vote du budget (6)			Catégorie d'emprunt (7)	Indices ou devises pouvant modifier l'emprunt	Annuité garantie au cours de l'exercice	
	Année	Profil							Taux (3)	Index (4)	Taux actuariel (5)	Taux (3)	Index (4)	Niveau de taux			En intérêts (8)	En capital
Ophéa - (C.U.S. Habitat)	2007	X	684/1325541/Const. 10 logts 91, rue de l'Unterelsau a Strasbrg	C.D.C.	480 458,41	397 491,76	24,07	A	V	LIVRET A	2,310	V	LIVRET A	4,000	A-1	EUR	15 899,67	7 256,27
Ophéa - (C.U.S. Habitat)	2007	X	685/1344562/Chrgé fonc. 10 logts rue de l'Unterelsau a Strasbo	C.D.C.	195 043,96	180 584,31	35,06	A	V	LIVRET A	2,880	V	LIVRET A	3,900	A-1	EUR	7 042,79	2 069,62
Ophéa - (C.U.S. Habitat)	2007	X	686/1325542/Const. 13 logts Ch du Doernebruck a Strasbourg	C.D.C.	670 273,66	554 443,50	24,31	A	V	LIVRET A	2,260	V	LIVRET A	4,000	A-1	EUR	22 177,74	10 121,45
Ophéa - (C.U.S. Habitat)	2010	X	782/1165517/Chrgé fonc. 2 logts 50, rue du Gal de Gaulle a Rei	C.D.C.	88 000,00	74 309,47	36,47	A	V	LIVRET A	2,359	V	LIVRET A	3,600	A-1	EUR	2 415,21	0,00
Ophéa - (C.U.S. Habitat)	2010	X	783/1344582/Const. 4 logts 50, rue du gal de Gaulle a Reichste	C.D.C.	263 052,08	235 275,98	29,48	A	V	LIVRET A	2,360	V	LIVRET A	3,600	A-1	EUR	8 469,93	685,93
Ophéa - (C.U.S. Habitat)	2010	X	784/1165778/Chrgé fonc. 4 logts 50, rue du Gal de Gaulle a Rei	C.D.C.	94 452,00	79 757,70	36,47	A	V	LIVRET A	2,359	V	LIVRET A	3,600	A-1	EUR	2 592,29	0,00
Ophéa - (C.U.S. Habitat)	2010	X	785/1167076/Financ. compl contrat n°1130283 Tour 99 a Strasbou	C.D.C.	396 000,00	59 080,88	1,58	A	V	LIVRET A	1,734	V	LIVRET A	3,250	A-1	EUR	1 920,13	27 298,08
Ophéa - (C.U.S. Habitat)	2002	P	607/1278447/Acquis. amelio. 45 logts 15-21 r.de Krembs a Stras	C.D.C.	1 965 166,92	1 490 142,33	17,40	T	F		2,965	F		0,582	A-1	EUR	34 106,91	69 821,45
Ophéa - (C.U.S. Habitat)	2003	X	609/1278444/Const. 26 logts 48, rte de Bischwiller a Schiltigh	C.D.C.	1 098 920,99	833 287,30	17,40	T	F		2,972	F		0,582	A-1	EUR	19 072,58	39 044,14
Ophéa - (C.U.S. Habitat)	2003	P	610/1278446/Const. 6 logts rue Sayet a Strasbourg	C.D.C.	231 586,61	175 606,96	17,40	T	F		2,928	F		0,582	A-1	EUR	4 019,36	8 228,16
Ophéa - (C.U.S. Habitat)	2003	P	612/1278449/Const. 9 logts rue de Ribeauville a Strasbourg	C.D.C.	331 293,47	251 212,64	17,40	T	F		2,969	F		0,582	A-1	EUR	5 749,84	11 770,68
Ophéa - (C.U.S. Habitat)	2003	P	613/1278450/Acquis. amelio. 5 logts 7, rue des Lilas a Mundols	C.D.C.	146 394,45	111 007,54	17,40	T	F		2,969	F		0,582	A-1	EUR	2 540,78	5 201,34
Ophéa - (C.U.S. Habitat)	2003	P	614/1278451/Acquis. amelio.4 logts rue de la 8eme Legion a Str	C.D.C.	170 683,51	129 425,52	17,40	T	F		2,966	F		0,582	A-1	EUR	2 962,33	6 064,31
Ophéa - (C.U.S. Habitat)	2003	P	615/1278455/Const. 45 logts r. Gunsbach & G Michel a Illkirch	C.D.C.	2 155 047,03	1 634 124,36	17,40	T	F		2,926	F		0,582	A-1	EUR	37 402,43	76 567,77
Ophéa - (C.U.S. Habitat)	2003	P	616/1278457/Acquis. amelio.6 logts 14, rue du Gal Leclerc a Ec	C.D.C.	135 616,25	102 834,95	17,40	T	F		2,969	F		0,582	A-1	EUR	2 353,72	4 818,36
Ophéa - (C.U.S. Habitat)	2003	X	617/1344538/Acquis. amelio. 6 logts 14, r. du Gal Leclerc a Ec	C.D.C.	111 328,52	101 507,28	34,64	A	V	LIVRET A	2,900	V	LIVRET A	4,000	A-1	EUR	4 060,29	1 375,17
Ophéa - (C.U.S. Habitat)	2003	P	618/1278452/Acquis. amelio. 10 logts 12A, avenue Jean Jaures a	C.D.C.	345 386,10	261 898,52	17,40	T	F		2,928	F		0,582	A-1	EUR	5 994,43	12 271,41
Ophéa - (C.U.S. Habitat)	2003	X	620/1278461/Acquis. amelio. 8 logts 24, rue de la Tour a Stras	C.D.C.	186 208,19	141 197,44	17,40	T	F		2,969	F		0,582	A-1	EUR	3 231,77	6 615,91
Ophéa - (C.U.S. Habitat)	2000	P	541/1278418/01C RUE DU TRAVAIL	C.D.C.	390 104,33	263 279,80	12,41	A	F		3,338	F		0,546	A-1	EUR	5 594,04	18 528,28
Ophéa - (C.U.S. Habitat)	1999	X	548/1348718/C RUE DU TRAVAIL	C.D.C.	134 140,47	91 938,25	7,66	T	V	LIVRET A	2,770	V	LIVRET A	3,800	A-1	EUR	3 319,79	9 058,06
Ophéa - (C.U.S. Habitat)	2003	P	639/1278454/Acquis. amelio. 10 logts rue Kuhn a Strasbourg	C.D.C.	382 896,35	258 414,96	13,41	T	F		3,234	F		0,546	A-1	EUR	5 490,67	18 185,97

Désignation du bénéficiaire	Année de mobilisation et profil d'amortissement de l'emprunt (1)		Objet de l'emprunt garanti	Organisme prêteur ou chef de file	Montant initial	Capital restant dû au 01/01/N	Durée résiduelle	Périodicité des remboursements (2)	Taux initial			Taux à la date de vote du budget (6)			Catégorie d'emprunt (7)	Indices ou devises pouvant modifier l'emprunt	Annuité garantie au cours de l'exercice	
	Année	Profil							Taux (3)	Index (4)	Taux actuariel (5)	Taux (3)	Index (4)	Niveau de taux			En intérêts (8)	En capital
Ophéa - (C.U.S. Habitat)	2004	X	643/1278466/Acquis. amelio. 7 logts rue du Fosse Neuf a Bischh	C.D.C.	175 392,12	132 415,51	17,99	S	V	IPC FR XT	2,600	V	IPC FR XT	116,360	A-2	EUR	124 713,72	0,00
Ophéa - (C.U.S. Habitat)	2004	X	644/1344543/Chrgc fonc. 7 logts rue du Fosse Neuf a Bischheim	C.D.C.	144 979,04	134 101,01	34,98	A	V	LIVRET A	4,150	V	LIVRET A	3,000	A-1	EUR	4 023,04	1 495,43
Ophéa - (C.U.S. Habitat)	2005	X	645/1278467/Acquis. amelio. 4 logts rue de Soutlz a Strasbourg	C.D.C.	72 309,11	54 675,17	17,99	S	V	IPC FR XT	2,505	V	IPC FR XT	116,360	A-2	EUR	51 495,06	0,00
Ophéa - (C.U.S. Habitat)	2009	P	748/1353686/Const. 26 logts lot Les Emaileries a Hoenheim	C.D.C.	1 657 834,01	1 510 344,23	25,98	A	F		3,800	F		0,850	A-1	EUR	12 837,93	50 001,39
Ophéa - (C.U.S. Habitat)	2009	X	749/1133162/Chrgc fonc. 26 logts Lot Les Emaileries a Hoenhei	C.D.C.	459 187,00	375 943,87	35,22	A	V	LIVRET A	2,390	V	LIVRET A	3,600	A-1	EUR	13 533,98	1 656,79
Ophéa - (C.U.S. Habitat)	1989	X	330/1278361/C RUE JACOB MAYER 3182100	C.D.C.	1 330 393,05	638 837,06	7,66	S	V	IPC FR XT	4,618	V	IPC FR XT	116,210	A-2	EUR	601 028,26	0,00
Ophéa - (C.U.S. Habitat)	1989	X	331/1278359/C RUE M.SCHONGAUER 3141200	C.D.C.	474 087,52	227 121,81	7,66	S	V	IPC FR XT	4,626	V	IPC FR XT	116,210	A-2	EUR	213 679,88	0,00
Ophéa - (C.U.S. Habitat)	1990	X	339/1278384/C RUE DE ROTHAU 3168100	C.D.C.	29 286,47	9 552,05	3,33	A	V	LIVRET A	3,668	V	LIVRET A	3,520	A-1	EUR	336,23	2 244,18
Ophéa - (C.U.S. Habitat)	2004	X	646/1344544/Chrgc Fonc. 4 logts rue de Soutlz a Strasbourg	C.D.C.	131 430,17	119 405,31	34,39	A	V	LIVRET A	3,140	V	LIVRET A	4,000	A-1	EUR	4 776,22	1 183,41
Ophéa - (C.U.S. Habitat)	2004	X	647/1278468/Const. 15 logts rte d'Oberhausbergen a Strasbourg	C.D.C.	550 211,18	416 035,58	17,99	S	V	IPC FR XT	2,504	V	IPC FR XT	116,360	A-2	EUR	391 837,36	0,00
Ophéa - (C.U.S. Habitat)	2004	X	648/1344545/Chrgc fonc. 15 logts rte d'Oberhausbergen a Strasb	C.D.C.	444 843,16	405 566,32	34,89	A	V	LIVRET A	2,860	V	LIVRET A	4,000	A-1	EUR	16 222,65	2 829,00
Ophéa - (C.U.S. Habitat)	2004	X	649/1278469/Acquis. amelio. 49 logts rue de la 1ere Armee a St	C.D.C.	675 043,19	510 425,83	17,99	S	V	IPC FR XT	2,583	V	IPC FR XT	116,360	A-2	EUR	480 737,50	0,00
Ophéa - (C.U.S. Habitat)	2004	X	650/1344546/Chrgc fonc. 49 logts rue de la 1ere Armee a Strasb	C.D.C.	622 347,36	567 398,04	34,81	A	V	LIVRET A	2,860	V	LIVRET A	4,000	A-1	EUR	22 695,92	3 957,84
Ophéa - (C.U.S. Habitat)	2004	X	651/1278462/Const. 5 logts rue au Rempart a Vendenheim	C.D.C.	287 552,06	240 564,16	17,90	S	V	IPC FR XT	2,513	V	IPC FR XT	116,360	A-2	EUR	226 572,02	0,00
Ophéa - (C.U.S. Habitat)	2004	X	652/1278463/Acquis. amelio. 4 logts rue du Lavoir a Vendenheim	C.D.C.	176 102,35	133 141,57	17,99	S	V	IPC FR XT	2,497	V	IPC FR XT	116,360	A-2	EUR	125 397,54	0,00
Ophéa - (C.U.S. Habitat)	2004	X	653/1344542/Const. 16 logts rue des Florales à Mundolsheim	C.D.C.	763 658,38	649 648,91	21,82	A	V	LIVRET A	2,980	V	LIVRET A	4,000	A-1	EUR	25 985,96	15 164,45
Ophéa - (C.U.S. Habitat)	2004	X	654/1278464/Const. 10 pav r. d'Eschau & de Mulhouse a Ostwald	C.D.C.	814 902,77	616 037,02	17,99	S	V	IPC FR XT	2,471	V	IPC FR XT	116,360	A-2	EUR	580 205,94	0,00
Ophéa - (C.U.S. Habitat)	1978	C	152/1314416/C LINGOLSHEIM FOYER PA 3653100	C.D.C.	93 163,87	65 214,67	13,80	T	V	LIVRET A	1,040	V	LIVRET A	4,000	A-1	EUR	2 501,50	4 658,20
Ophéa - (C.U.S. Habitat)	1981	P	153/0151631/C LINGOLSHEIM FOYER PA 3653100	C.D.C.	2 347,71	140,45	1,07	A	F		1,038	F		1,200	A-1	EUR	1,69	69,80
Ophéa - (C.U.S. Habitat)	1981	C	154/1314417/C LINGOLSHEIM FOYER PA 3653100	C.D.C.	13 717,18	9 602,14	13,80	T	V	LIVRET A	1,120	V	LIVRET A	4,000	A-1	EUR	368,31	685,84
Ophéa - (C.U.S. Habitat)	1990	X	345/0268357/AA RUE DU THIERGARTEN 3175100	C.D.C.	16 145,57	2 877,65	375	A	V	LIVRET A	3,695	V	LIVRET A	3,520	A-1	EUR	101,29	676,83

Désignation du bénéficiaire	Année de mobilisation et profil d'amortissement de l'emprunt (1)		Objet de l'emprunt garanti	Organisme prêteur ou chef de file	Montant initial	Capital restant dû au 01/01/N	Durée résiduelle	Périodicité des remboursements (2)	Taux initial			Taux à la date de vote du budget (6)			Catégorie d'emprunt (7)	Indices ou devises pouvant modifier l'emprunt	Annuité garantie au cours de l'exercice	
	Année	Profil							Taux (3)	Index (4)	Taux actuariel (5)	Taux (3)	Index (4)	Niveau de taux			En intérêts (8)	En capital
Ophéa - (C.U.S. Habitat)	1992	X	346/1278362/C RTE DE MITTELHAUSB. 3135300	C.D.C.	99 885,29	53 031,81	7,66	S	V	IPC FR XT	4,373	V	IPC FR XT	116,210	A-2	EUR	49 893,18	0,00
Ophéa - (C.U.S. Habitat)	1990	X	351/1278363/C QUAI DES JONCS 4165100	C.D.C.	1 930 184,36	915 495,38	7,66	S	V	IPC FR XT	4,425	V	IPC FR XT	116,210	A-2	EUR	861 312,90	0,00
Ophéa - (C.U.S. Habitat)	1991	X	359/1278364/AA 73 GRAND RUE 4162200	C.D.C.	101 596,60	47 144,50	7,66	S	V	INF FR XT	4,340	V	INF FR XT	0,424	A-2	EUR	387,78	5 719,96
Ophéa - (C.U.S. Habitat)	1991	X	362/1278385/C RUE DE FRIEDOLSHEIM 3180100I	C.D.C.	1 416 887,73	666 292,47	7,66	S	V	IPC FR XT	4,396	V	IPC FR XT	116,210	A-2	EUR	626 858,76	0,00
Ophéa - (C.U.S. Habitat)	2006	P	670/5032798/Acquis. 90 logts rue de la Division Leclerc à Stra	C Epargne	3 500 000,00	1 347 793,79	7,41	T	F		3,340	F		2,570	A-1	EUR	33 055,65	165 100,23
Ophéa - (C.U.S. Habitat)	2008	X	703/1105571/Rehab. 232 logts Groupe Blum Bourgeois a Strasbourg	C.D.C.	700 000,00	198 705,01	4,33	A	V	LIVRET A	2,256	V	LIVRET A	3,450	A-1	EUR	6 855,33	36 260,59
Ophéa - (C.U.S. Habitat)	2008	X	704/1105436/Const. 10 logts rue des Cigognes a Geispolsheim	C.D.C.	634 308,94	464 684,16	25,31	A	V	LIVRET A	2,561	V	LIVRET A	3,800	A-1	EUR	17 658,00	9 323,64
Ophéa - (C.U.S. Habitat)	2008	X	705/1104796/Chrgc fonc. 10 logts rue des Cigognes a Geispolshe	C.D.C.	388 770,00	314 517,40	35,30	A	V	LIVRET A	2,560	V	LIVRET A	3,800	A-1	EUR	11 719,48	0,00
Ophéa - (C.U.S. Habitat)	2010	X	786/1167075/Rehab. & resident 46 logts Tour 99 99, rte du Neuh	C.D.C.	396 000,00	58 572,71	1,58	A	V	LIVRET A	1,734	V	LIVRET A	3,250	A-1	EUR	1 903,61	28 484,99
Ophéa - (C.U.S. Habitat)	2010	X	787/1166869/Rehab. 192 logts rues Gribeauval & Canonniers a St	C.D.C.	800 000,00	118 328,71	1,58	A	V	LIVRET A	1,734	V	LIVRET A	3,250	A-1	EUR	3 845,68	57 545,43
Ophéa - (C.U.S. Habitat)	2009	P	788/MON266737EUR/Financ. travaux mises aux normes des ascenseurs su	SFIL CFFL	5 000 000,00	423 334,99	0,18	A	F		4,120	F		4,120	A-1	EUR	17 441,50	423 334,99
Ophéa - (C.U.S. Habitat)	2010	X	789/1325519/Resident. 535 logts rues Ampere & Wattwiller a Str	C.D.C.	1 150 142,87	804 064,36	11,74	A	V	LIVRET A	1,630	V	LIVRET A	3,600	A-1	EUR	28 946,32	46 690,44
Ophéa - (C.U.S. Habitat)	2010	X	790/1348728/Rehab. 535 logts rues Ampere & Watwiller a Strasbo	C.D.C.	1 839 296,92	1 253 948,42	7,66	T	V	LIVRET A	1,920	V	LIVRET A	3,600	A-1	EUR	42 900,49	125 441,57
Ophéa - (C.U.S. Habitat)	2010	X	791/13445583/Rachat 568 logts Armee gr. Pranard quai des Belges	C.D.C.	6 300 000,00	4 910 294,66	29,73	A	V	LIVRET A	1,950	V	LIVRET A	3,600	A-1	EUR	176 770,61	34 682,28
Ophéa - (C.U.S. Habitat)	2010	X	793/1175330/Chrgc fonc. 12 logts rue Schulmeister a Strasbourg	C.D.C.	61 981,00	52 029,15	36,81	A	V	LIVRET A	1,961	V	LIVRET A	3,600	A-1	EUR	1 873,05	114,19
Ophéa - (C.U.S. Habitat)	2010	X	794/1344586/Const. 10 logts rue Schulmeister à Strasbourg	C.D.C.	813 467,03	734 732,89	29,81	A	V	LIVRET A	1,590	V	LIVRET A	3,600	A-1	EUR	26 450,39	2 142,05
Ophéa - (C.U.S. Habitat)	2010	X	795/1175369/Chrgc fonc. 10 logts rue Schulmeister a Strasbourg	C.D.C.	56 596,00	47 508,75	36,81	A	V	LIVRET A	1,552	V	LIVRET A	3,600	A-1	EUR	1 710,31	104,27
Ophéa - (C.U.S. Habitat)	2010	X	796/1325520/Rehab. 432 logts rue du Champ de Manoeuvre a Stras	C.D.C.	6 463 257,56	5 007 452,20	16,82	A	V	LIVRET A	1,700	V	LIVRET A	3,600	A-1	EUR	180 268,28	165 165,65
Ophéa - (C.U.S. Habitat)	2010	X	797/1348729/Resident. 432 logts rue du Champ de Manoeuvre a St	C.D.C.	635 770,39	433 439,14	7,66	T	V	LIVRET A	1,760	V	LIVRET A	3,600	A-1	EUR	14 828,96	43 360,07
Ophéa - (C.U.S. Habitat)	2012	X	876/1219328/Chrges.fonc.const. 12 pavillons. rue St. Exupery a	C.D.C.	142 816,00	116 057,33	38,30	A	V	LIVRET A	1,565	V	LIVRET A	2,800	A-1	EUR	3 249,60	452,26
Ophéa - (C.U.S. Habitat)	2012	X	877/1348732/Rehab. 219 logts.Maille Jacqueline Bld Dostoievski	C.D.C.	257 217,66	175 359,23	7,66	T	V	LIVRET A	1,590	V	LIVRET A	3,600	A-1	EUR	5 999,44	17 542,46

Désignation du bénéficiaire	Année de mobilisation et profil d'amortissement de l'emprunt (1)		Objet de l'emprunt garanti	Organisme prêteur ou chef de file	Montant initial	Capital restant dû au 01/01/N	Durée résiduelle	Périodicité des remboursements (2)	Taux initial			Taux à la date de vote du budget (6)			Catégorie d'emprunt (7)	Indices ou devises pouvant modifier l'emprunt	Annuité garantie au cours de l'exercice	
	Année	Profil							Taux (3)	Index (4)	Taux actuariel (5)	Taux (3)	Index (4)	Niveau de taux			En intérêts (8)	En capital
Ophéa - (C.U.S. Habitat)	1991	X	367/1278387/C NIEVES BISCHHEIM 3179100	C.D.C.	135 359,15	63 026,66	7,66	S	V	INF FR XT	4,220	V	INF FR XT	0,424	A-2	EUR	518,42	7 646,92
Ophéa - (C.U.S. Habitat)	2000	X	588/1344533/7 LOGTS R CHEMIN LONG	C.D.C.	207 205,81	153 588,81	14,32	A	V	LIVRET A	3,550	V	LIVRET A	4,000	A-1	EUR	6 143,55	7 297,43
Ophéa - (C.U.S. Habitat)	2001	P	596/1278436/Acquis-amelio.10 logts 12-14, rue de l'Engelbreit	C.D.C.	249 846,40	189 452,88	17,40	T	F		3,054	F		0,582	A-1	EUR	4 336,27	8 876,93
Ophéa - (C.U.S. Habitat)	2001	X	597/1278437/Acquis.amelio. 1 logt 12-14 r. de l'Engelbreit	C.D.C.	43 280,52	29 209,80	12,41	T	F		2,696	F		0,546	A-1	EUR	620,64	2 055,64
Ophéa - (C.U.S. Habitat)	2002	P	598/1278442/Acquis.amelio. 8 logts 39-41 r. des Bouchers a Str	C.D.C.	265 244,21	201 128,71	17,40	T	F		3,018	F		0,582	A-1	EUR	4 603,51	9 424,01
Ophéa - (C.U.S. Habitat)	2002	X	599/1278441/Acquis.amelio. 1 logt 39-41, r. des Bouchers a Str	C.D.C.	47 713,21	32 201,56	12,41	T	F		2,718	F		0,546	A-1	EUR	684,21	2 266,15
Ophéa - (C.U.S. Habitat)	2000	P	549/1278425/C OBERSCHAEFFOLSHEIM	C.D.C.	263 081,95	177 552,78	12,41	A	F		3,338	F		0,546	A-1	EUR	3 772,56	12 495,28
Ophéa - (C.U.S. Habitat)	1998	P	550/1278410/C RUE DES TUILERIES	C.D.C.	1 309 573,33	883 825,38	12,41	A	F		2,992	F		0,546	A-1	EUR	18 779,12	62 199,12
Ophéa - (C.U.S. Habitat)	2008	X	708/1119968/Acq.Amel. d'1 logt. 14 r des champs Vendenheim	C.D.C.	146 905,00	117 289,24	34,89	A	V	LIVRET A	2,095	V	LIVRET A	3,600	A-1	EUR	4 222,41	1 724,71
Ophéa - (C.U.S. Habitat)	2008	X	709/1119788/Acq.Amel. 4 logts. 14 rte d'Oberhausbergen Strasb	C.D.C.	214 300,00	171 613,92	35,30	A	V	LIVRET A	2,304	V	LIVRET A	3,600	A-1	EUR	6 178,11	6,61
Ophéa - (C.U.S. Habitat)	2008	X	710/1278489/Reconst. 48 logts.r de Provence llot 5 Meinau Strg	C.D.C.	2 729 671,14	1 904 862,47	19,82	A	V	LIVRET A	1,512	V	LIVRET A	3,250	A-1	EUR	61 908,03	61 574,73
Ophéa - (C.U.S. Habitat)	2008	P	711/1344578/Reamen. Ex Maison des sport r Geneve a Strasbourg	C.D.C.	66 207,61	49 805,36	10,08	A	F		2,270	F		1,320	A-1	EUR	657,43	4 236,77
Ophéa - (C.U.S. Habitat)	2008	X	712/1119685/Chrg fonc. 3 logts 5 rue Kuhn a Strasbourg	C.D.C.	174 000,00	139 435,15	35,06	A	V	LIVRET A	2,396	V	LIVRET A	3,600	A-1	EUR	5 019,67	1 931,03
Ophéa - (C.U.S. Habitat)	2008	X	713/1119686/Acq.Amel. 3 logts 5 rue Kuhn a Strasbourg	C.D.C.	110 000,00	79 899,29	25,07	A	V	LIVRET A	2,404	V	LIVRET A	3,600	A-1	EUR	2 876,37	1 896,53
Ophéa - (C.U.S. Habitat)	2008	X	714/1119790/Chrg fonc. 8 logts 7-9 rue Kuhn a Strasbourg	C.D.C.	381 628,00	305 818,06	35,06	A	V	LIVRET A	2,396	V	LIVRET A	3,600	A-1	EUR	11 009,45	4 235,27
Ophéa - (C.U.S. Habitat)	2008	X	715/1119792/Acq.Amel. 8 logts 7-9 rue Kuhn a Strasbourg	C.D.C.	226 546,00	164 553,33	25,07	A	V	LIVRET A	2,404	V	LIVRET A	3,600	A-1	EUR	5 923,92	3 905,92
Ophéa - (C.U.S. Habitat)	2008	X	716/1119782/Const. 2 logts CN 2 rue DU Gal de Gaulle a Eschau	C.D.C.	199 995,00	141 806,66	24,82	A	V	LIVRET A	2,140	V	LIVRET A	3,600	A-1	EUR	5 105,04	3 592,58
Ophéa - (C.U.S. Habitat)	2008	X	717/1119779/Chrg fonc. 2 logts CN 2 r Gal de Gaulle a Eschau	C.D.C.	61 377,00	48 485,19	34,81	A	V	LIVRET A	2,093	V	LIVRET A	3,600	A-1	EUR	1 745,47	712,96
Ophéa - (C.U.S. Habitat)	2002	P	600/1278439/Acquis.amelio. 6 logts 6, r.de Soultz a Strasbourg	C.D.C.	79 498,96	60 282,30	17,40	T	F		3,018	F		0,582	A-1	EUR	1 379,76	2 824,56
Ophéa - (C.U.S. Habitat)	2002	X	601/1278438/Acquis. amelio. 1 logt 6, rue de Soultz a Strasbrg	C.D.C.	31 574,94	21 309,93	12,41	T	F		2,731	F		0,546	A-1	EUR	452,78	1 499,66
Ophéa - (C.U.S. Habitat)	2002	P	602/1278440/Const. 23 logts rue Franck a Strasbourg	C.D.C.	1 077 230,88	816 840,15	13,40	T	F		3,006	F		0,582	A-1	EUR	18 696,13	38 273,51

Désignation du bénéficiaire	Année de mobilisation et profil d'amortissement de l'emprunt (1)		Objet de l'emprunt garanti	Organisme prêteur ou chef de file	Montant initial	Capital restant dû au 01/01/N	Durée résiduelle	Périodicité des remboursements (2)	Taux initial			Taux à la date de vote du budget (6)			Catégorie d'emprunt (7)	Indices ou devises pouvant modifier l'emprunt	Annuité garantie au cours de l'exercice	
	Année	Profil							Taux (3)	Index (4)	Taux actuariel (5)	Taux (3)	Index (4)	Niveau de taux			En intérêts (8)	En capital
Ophéa - (C.U.S. Habitat)	2002	X	603/1278443/Const. 1 logt rue Franck a Strasbourg	C.D.C.	39 293,28	26 518,87	12,41	T	F		2,762	F		0,546	A-1	EUR	563,46	1 866,26
Ophéa - (C.U.S. Habitat)	1996	X	479/1278403/C RUE DES ZOUAVES 4158900	C.D.C.	74 456,42	39 530,93	7,66	S	V	IPC FR XT	3,494	V	IPC FR XT	116,210	A-2	EUR	37 191,34	0,00
Ophéa - (C.U.S. Habitat)	2000	P	551/1278421/C MUNDOLSHEIM 3117010	C.D.C.	102 743,40	69 341,04	12,41	A	F		3,293	F		0,546	A-1	EUR	1 473,33	4 879,87
Ophéa - (C.U.S. Habitat)	1999	X	552/1278426/C OBERSCHAEFFOLSHEIM	C.D.C.	36 607,09	24 705,78	12,41	T	F		2,966	F		0,546	A-1	EUR	524,93	1 738,71
Ophéa - (C.U.S. Habitat)	1997	X	553/1348715/C RUE DE LA TUILERIE 3118200	C.D.C.	119 765,10	82 085,57	7,66	T	V	LIVRET A	3,040	V	LIVRET A	3,800	A-1	EUR	2 964,02	8 087,35
Ophéa - (C.U.S. Habitat)	2000	X	554/1278428/RUE HIMMERICH	C.D.C.	74 902,82	50 551,76	12,41	T	F		2,934	F		0,546	A-1	EUR	1 074,10	3 557,54
Ophéa - (C.U.S. Habitat)	2001	P	557/1278427/RUE HIMMERICH	C.D.C.	830 246,52	560 329,64	12,41	A	F		3,259	F		0,546	A-1	EUR	11 905,63	39 433,17
Ophéa - (C.U.S. Habitat)	2000	P	558/1278424/C OBERSCHAEFFOLSHEIM	C.D.C.	44 884,58	30 292,29	12,41	A	F		3,338	F		0,546	A-1	EUR	643,64	2 131,84
Ophéa - (C.U.S. Habitat)	2009	X	758/1138561/Acquis. en VEFA 6 logts Les Fedinoises a Vendenhei	C.D.C.	510 000,00	378 425,77	25,73	A	V	LIVRET A	1,960	V	LIVRET A	3,600	A-1	EUR	13 623,33	4 117,33
Ophéa - (C.U.S. Habitat)	2009	X	759/1138566/Chrgé fonc. 6 logts Les Fedinoises a Vendenheim	C.D.C.	123 930,00	101 590,90	35,72	A	V	LIVRET A	1,943	V	LIVRET A	3,600	A-1	EUR	3 657,27	3,92
Ophéa - (C.U.S. Habitat)	2009	X	760/1142552/Surcout const. 106 logts av. Schuman a Lingols	C.D.C.	1 022 777,00	716 677,61	25,65	A	V	LIVRET A	1,072	V	LIVRET A	2,700	A-1	EUR	19 350,30	12 420,71
Ophéa - (C.U.S. Habitat)	2009	X	761/1142516/Const. 53 logts av. Schuman a Lingolsheim	C.D.C.	4 359 004,00	3 274 935,48	25,65	A	V	LIVRET A	1,626	V	LIVRET A	3,250	A-1	EUR	106 435,40	40 432,86
Ophéa - (C.U.S. Habitat)	2009	X	762/1142473/Chrgé fonc. 53 logts av. Schuman a Lingolsheim	C.D.C.	692 666,00	569 725,48	35,64	A	V	LIVRET A	1,606	V	LIVRET A	3,250	A-1	EUR	18 516,08	828,51
Ophéa - (C.U.S. Habitat)	2009	P	763/1353696/Const. 53 logts av. Schuman a Lingolsheim	C.D.C.	2 044 589,13	1 862 691,57	25,98	A	F		1,980	F		0,850	A-1	EUR	15 832,88	61 666,18
Ophéa - (C.U.S. Habitat)	2009	X	764/1142420/Chrgé fonc. 53 logts av. Schuman a Lingolsheim	C.D.C.	971 530,00	810 373,36	35,64	A	V	LIVRET A	1,959	V	LIVRET A	3,600	A-1	EUR	29 173,44	2 380,38
Ophéa - (C.U.S. Habitat)	1995	X	480/1278402/C RUE DES ZOUAVES 4158900	C.D.C.	50 627,73	26 879,61	7,66	S	V	IPC FR XT	3,367	V	IPC FR XT	116,210	A-2	EUR	25 288,78	0,00
Ophéa - (C.U.S. Habitat)	1996	X	481/1278404/C RUE DES GOUJONS 3165300	C.D.C.	352 282,35	187 036,20	7,66	S	V	IPC FR XT	3,448	V	IPC FR XT	116,210	A-2	EUR	175 966,68	0,00
Ophéa - (C.U.S. Habitat)	1998	P	482/1278411/C RTE DE MITTELHAUSBERGEN	C.D.C.	300 716,86	202 952,54	12,41	A	F		3,009	F		0,546	A-1	EUR	4 312,25	14 282,75
Ophéa - (C.U.S. Habitat)	1997	P	483/1278409/C HAUTEPIERRE SUD 3139400	C.D.C.	1 866 882,41	1 259 950,98	12,41	A	F		3,530	F		0,546	A-1	EUR	26 770,86	88 668,90
Ophéa - (C.U.S. Habitat)	1997	P	484/1278406/C PORTE DE L HOPITAL 4102300	C.D.C.	494 162,45	333 508,00	12,41	A	F		3,490	F		0,546	A-1	EUR	7 086,22	23 470,62
Ophéa - (C.U.S. Habitat)	1996	X	485/452493/C RUE DES ZOUAVES 4158900	C.D.C.	127 660,81	28 041,23	12,41	A	V	LIVRET A	3,108	V	LIVRET A	3,800	A-1	EUR	1 065,57	5 081,14

Désignation du bénéficiaire	Année de mobilisation et profil d'amortissement de l'emprunt (1)		Objet de l'emprunt garanti	Organisme prêteur ou chef de file	Montant initial	Capital restant dû au 01/01/N	Durée résiduelle	Périodicité des remboursements (2)	Taux initial			Taux à la date de vote du budget (6)			Catégorie d'emprunt (7)	Indices ou devises pouvant modifier l'emprunt	Annuité garantie au cours de l'exercice	
	Année	Profil							Taux (3)	Index (4)	Taux actuariel (5)	Taux (3)	Index (4)	Niveau de taux			En intérêts (8)	En capital
Ophéa - (C.U.S. Habitat)	2011	X	830/1348730/ChResidentialisation de 182 logts.secteur Corse	C.D.C.	346 216,45	236 034,51	7,66	T	V	LIVRET A	1,730	V	LIVRET A	3,600	A-1	EUR	8 075,29	23 612,25
Ophéa - (C.U.S. Habitat)	2011	X	831/1195159/Const. de 35 logts.llot Bombardie rte de l'hopital	C.D.C.	3 100 000,00	2 368 475,38	27,65	A	V	LIVRET A	1,760	V	LIVRET A	3,400	A-1	EUR	80 528,16	30 896,66
Ophéa - (C.U.S. Habitat)	2011	X	832/1195354/Chrges.fonc. pr const. de 35 logts.llot Bombardie	C.D.C.	556 000,00	464 424,92	37,64	A	V	LIVRET A	1,943	V	LIVRET A	3,600	A-1	EUR	16 719,30	1 393,97
Ophéa - (C.U.S. Habitat)	2011	X	833/1195355/Const. de 8 logts.chemin Doernelbruck a	C.D.C.	614 481,00	469 478,41	27,65	A	V	LIVRET A	1,760	V	LIVRET A	3,400	A-1	EUR	15 962,26	6 124,33
Ophéa - (C.U.S. Habitat)	2011	X	834/1195462/Chrges.fonc. pr const. de 8 logts.chemin	C.D.C.	118 852,00	99 276,67	37,64	A	V	LIVRET A	1,943	V	LIVRET A	3,600	A-1	EUR	3 573,96	297,98
Ophéa - (C.U.S. Habitat)	2011	X	835/1195471/Const. de 4 logts.chemin Doernelbruck a	C.D.C.	344 481,00	252 425,16	27,65	A	V	LIVRET A	0,955	V	LIVRET A	2,600	A-1	EUR	6 563,05	4 111,85
Ophéa - (C.U.S. Habitat)	2011	X	836/1195476/Chrges.fonc. pr const. de 4 logts.chemin	C.D.C.	52 186,00	41 932,50	37,64	A	V	LIVRET A	1,137	V	LIVRET A	2,800	A-1	EUR	1 174,11	251,23
Ophéa - (C.U.S. Habitat)	2012	X	837/1196221/Const. de 45 logts.col. 7, rue des Hironnelles a	C.D.C.	3 500 000,00	2 674 085,06	27,81	A	V	LIVRET A	1,748	V	LIVRET A	3,400	A-1	EUR	90 918,90	34 883,32
Ophéa - (C.U.S. Habitat)	2012	X	838/1196223/Chrges.fonc.pr.const. de 45 logts.col. 7, rue des	C.D.C.	249 415,00	208 335,49	37,81	A	V	LIVRET A	1,934	V	LIVRET A	3,600	A-1	EUR	7 500,08	625,32
Ophéa - (C.U.S. Habitat)	2011	X	839/1195926/Acquis.en VEFAde 7 logts.rte du Rhin le Bruckhof	C.D.C.	500 000,00	382 012,16	27,65	A	V	LIVRET A	1,758	V	LIVRET A	3,400	A-1	EUR	12 988,42	4 983,33
Ophéa - (C.U.S. Habitat)	2011	X	840/1196012/Chrges.fonc.pr.l'racquis.en VEFAde 7 logts.rte du	C.D.C.	96 000,00	80 188,46	37,64	A	V	LIVRET A	1,942	V	LIVRET A	3,600	A-1	EUR	2 886,78	240,69
Ophéa - (C.U.S. Habitat)	2011	X	841/1196024/Acquis.en VEFAde 18 logts.rte du Rhin le Bruckhof	C.D.C.	1 400 000,00	1 025 877,20	27,65	A	V	LIVRET A	0,953	V	LIVRET A	2,600	A-1	EUR	26 672,81	16 710,89
Ophéa - (C.U.S. Habitat)	2011	X	842/1196178/Chrges.fonc.pr.l'racquis.en VEFA 18 logts.rte du	C.D.C.	226 500,00	181 997,23	37,64	A	V	LIVRET A	1,136	V	LIVRET A	2,800	A-1	EUR	5 095,92	1 090,39
Ophéa - (C.U.S. Habitat)	2011	X	843/1197347/Const.de 17 logts.col. rue Beckerel a	C.D.C.	1 597 561,18	1 273 277,94	29,81	A	V	LIVRET A	1,650	V	LIVRET A	3,400	A-1	EUR	43 291,45	15 413,17
Ophéa - (C.U.S. Habitat)	1996	X	486/1278405/C RUE DES GOUJONS 3165300	C.D.C.	42 479,35	28 669,26	12,41	T	F		3,040	F		0,546	A-1	EUR	609,15	2 017,57
Ophéa - (C.U.S. Habitat)	1997	X	487/1348716/C RTE DE MITTELHAUSBERGEN	C.D.C.	81 994,59	56 198,08	7,66	T	V	LIVRET A	3,040	V	LIVRET A	3,800	A-1	EUR	2 029,25	5 536,82
Ophéa - (C.U.S. Habitat)	1997	X	488/1348714/C HAUTEPIERRE SUD 3139400	C.D.C.	155 452,64	106 545,37	7,66	T	V	LIVRET A	3,070	V	LIVRET A	3,800	A-1	EUR	3 847,24	10 497,21
Ophéa - (C.U.S. Habitat)	1996	X	489/1348713/C PORTE DE L HOPITAL 4102300	C.D.C.	180 325,00	123 592,56	7,66	T	V	LIVRET A	2,850	V	LIVRET A	3,800	A-1	EUR	4 462,80	12 176,75
Ophéa - (C.U.S. Habitat)	2011	X	844/1197364/Chrges.fonc.const.de 17 logts.col. rue Beckerel a	C.D.C.	75 766,18	64 829,90	39,81	A	V	LIVRET A	1,850	V	LIVRET A	3,600	A-1	EUR	2 333,88	212,63
Ophéa - (C.U.S. Habitat)	1999	X	498/1348719/MUNDOLSHEIM 3117010	C.D.C.	112 693,17	77 238,54	7,66	T	V	LIVRET A	2,830	V	LIVRET A	3,800	A-1	EUR	2 789,00	7 609,80
Ophéa - (C.U.S. Habitat)	2007	X	687/1344563/Chrg fonc. 13 logts Ch du Doernebruck a Strasbourg	C.D.C.	269 772,96	244 603,12	35,9	A	V	LIVRET A	2,850	V	LIVRET A	3,900	A-1	EUR	9 539,53	3 142,67

Désignation du bénéficiaire	Année de mobilisation et profil d'amortissement de l'emprunt (1)		Objet de l'emprunt garanti	Organisme prêteur ou chef de file	Montant initial	Capital restant dû au 01/01/N	Durée résiduelle	Périodicité des remboursements (2)	Taux initial			Taux à la date de vote du budget (6)			Catégorie d'emprunt (7)	Indices ou devises pouvant modifier l'emprunt	Annuité garantie au cours de l'exercice	
	Année	Profil							Taux (3)	Index (4)	Taux actuariel (5)	Taux (3)	Index (4)	Niveau de taux			En intérêts (8)	En capital
Ophéa - (C.U.S. Habitat)	2007	P	688/1344567/Acquis. amelio. 4 logts rte de Mittelhausbergen a	C.D.C.	54 425,79	47 263,17	20,07	A	F		2,670	F		1,800	A-1	EUR	850,74	1 871,95
Ophéa - (C.U.S. Habitat)	2007	X	689/1344566/Chrgé fonc. 4 logts rte de Mittelhausbergen a Stra	C.D.C.	189 795,77	172 722,48	34,89	A	V	LIVRET A	2,570	V	LIVRET A	3,900	A-1	EUR	6 736,18	2 102,00
Ophéa - (C.U.S. Habitat)	2007	X	690/1325543/Acquis. amelio. 19 logts rue de la 1ere Armée a St	C.D.C.	716 742,16	574 247,32	23,82	A	V	LIVRET A	2,400	V	LIVRET A	4,000	A-1	EUR	22 969,89	11 420,59
Ophéa - (C.U.S. Habitat)	2007	X	691/1344568/Chrgé fonc. 19 logts rue de la 1ere Armée a Strasb	C.D.C.	796 364,47	724 726,61	34,81	A	V	LIVRET A	2,570	V	LIVRET A	3,900	A-1	EUR	28 264,34	8 819,79
Ophéa - (C.U.S. Habitat)	1988	X	210/1278377/AA RUE THIERGARTEN 3175100	C.D.C.	79 760,16	15 626,09	1,25	A	V	LIVRET A	3,854	V	LIVRET A	3,520	A-1	EUR	550,04	7 655,07
Ophéa - (C.U.S. Habitat)	1988	X	211/1278382/AA RUE THIERGARTEN 3175100	C.D.C.	210 737,13	41 286,26	1,49	A	V	LIVRET A	3,940	V	LIVRET A	3,520	A-1	EUR	1 453,27	20 225,74
Ophéa - (C.U.S. Habitat)	1987	X	212/1278372/C HOENHEIM 99 HLM 3178100	C.D.C.	131 349,01	14 304,11	0,33	A	V	LIVRET A	3,924	V	LIVRET A	3,520	A-1	EUR	503,50	14 304,11
Ophéa - (C.U.S. Habitat)	1987	X	213/1278369/C HOENHEIM 99 HLM 3178100	C.D.C.	1 182 141,02	128 737,04	0,16	A	V	LIVRET A	3,929	V	LIVRET A	3,520	A-1	EUR	4 531,54	128 737,04
Ophéa - (C.U.S. Habitat)	1987	X	214/1278375/C HOENHEIM 99 HLM 3178100	C.D.C.	1 130 180,21	124 290,78	0,92	A	V	LIVRET A	3,930	V	LIVRET A	3,520	A-1	EUR	4 375,04	124 290,78
Ophéa - (C.U.S. Habitat)	1993	X	369/1278386/AA NIEVES BISCHHEIM 3179100	C.D.C.	501 278,87	266 142,46	7,66	S	V	IPC FR XT	4,217	V	IPC FR XT	116,210	A-2	EUR	250 391,14	0,00
Ophéa - (C.U.S. Habitat)	1991	X	370/1278388/AA 57 GRAND RUE 4162300	C.D.C.	61 033,24	28 772,25	7,66	S	V	INF FR XT	4,210	V	INF FR XT	0,424	A-2	EUR	236,66	3 490,90
Ophéa - (C.U.S. Habitat)	1991	X	372/1278389/AA 59 61 GRAND RUE 4162100	C.D.C.	185 517,59	87 357,35	7,66	S	V	INFLATION	4,210	V	INFLATION	0,424	A-2	EUR	718,54	10 598,94
Ophéa - (C.U.S. Habitat)	1988	X	176/1278383/C RUE DE LA MASSUE 4158700	C.D.C.	24 795,96	4 857,87	1,49	A	V	LIVRET A	3,857	V	LIVRET A	3,520	A-1	EUR	171,00	2 379,82
Ophéa - (C.U.S. Habitat)	1988	X	183/1278381/C FOYER AVEUGLE MEINAU 3660101	C.D.C.	608 256,33	57 505,75	1,49	A	V	LIVRET A	3,947	V	LIVRET A	3,520	A-1	EUR	2 024,20	28 181,23
Ophéa - (C.U.S. Habitat)	1987	X	186/0264254/C FOYER PA MENAGERIE 3664100	C.D.C.	1 676 939,19	86 024,15	0,33	A	V	LIVRET A	4,008	V	LIVRET A	3,520	A-1	EUR	3 028,05	86 024,15
Ophéa - (C.U.S. Habitat)	1987	X	187/0264296/C FOYER PA MENAGERIE 3664100	C.D.C.	1 648 207,43	82 501,74	0,92	A	V	LIVRET A	3,977	V	LIVRET A	3,520	A-1	EUR	2 904,06	82 501,74
Ophéa - (C.U.S. Habitat)	1984	X	188/1278371/C RUE DE ROTHAU 3168100	C.D.C.	1 379 164,52	150 193,22	0,42	A	V	LIVRET A	3,309	V	LIVRET A	3,520	A-1	EUR	5 286,80	150 193,22
Ophéa - (C.U.S. Habitat)	1987	X	189/1278370/C RUE DE ROTHAU 3168100	C.D.C.	1 116 466,53	121 584,98	0,16	A	V	LIVRET A	3,940	V	LIVRET A	3,520	A-1	EUR	4 279,79	121 584,98
Ophéa - (C.U.S. Habitat)	1988	X	206/1278376/C GEISPLOSHEIM 3174100	C.D.C.	229 294,90	44 921,98	1,25	A	V	LIVRET A	3,854	V	LIVRET A	3,520	A-1	EUR	1 581,26	22 006,84
Ophéa - (C.U.S. Habitat)	1988	X	207/1278379/C GEISPLOSHEIM 8 HLM 3174100	C.D.C.	212 054,15	41 953,51	1,75	A	V	LIVRET A	3,911	V	LIVRET A	3,520	A-1	EUR	1 476,76	20 552,62
Ophéa - (C.U.S. Habitat)	1988	X	209/1278378/AA RUE THIERGARTEN 3175100	C.D.C.	61 164,42	11 982,94	1,25	A	V	LIVRET A	3,854	V	LIVRET A	3,520	A-1	EUR	421,80	5 870,33

Désignation du bénéficiaire	Année de mobilisation et profil d'amortissement de l'emprunt (1)		Objet de l'emprunt garanti	Organisme prêteur ou chef de file	Montant initial	Capital restant dû au 01/01/N	Durée résiduelle	Périodicité des remboursements (2)	Taux initial			Taux à la date de vote du budget (6)			Catégorie d'emprunt (7)	Indices ou devises pouvant modifier l'emprunt	Annuité garantie au cours de l'exercice	
	Année	Profil							Taux (3)	Index (4)	Taux actuariel (5)	Taux (3)	Index (4)	Niveau de taux			En intérêts (8)	En capital
Ophéa - (C.U.S. Habitat)	1987	X	158/1278374/C RUE DU RIETH 72 HLM 4155100	C.D.C.	43 969,09	4 835,48	0,92	A	V	LIVRET A	3,928	V	LIVRET A	3,520	A-1	EUR	170,21	4 835,48
Ophéa - (C.U.S. Habitat)	1988	X	159/1278380/C RUE DU RIETH 4155101	C.D.C.	32 725,33	6 411,33	1,49	A	V	LIVRET A	3,882	V	LIVRET A	3,520	A-1	EUR	225,68	3 140,85
Ophéa - (C.U.S. Habitat)	2014	X	924/1257449/Constr. de 6 logts. Brasserie C2 rte de	C.D.C.	400 000,00	328 326,68	30,23	A	V	LIVRET A	1,614	V	LIVRET A	3,600	A-1	EUR	11 819,76	1 962,03
Ophéa - (C.U.S. Habitat)	2014	X	925/1257443/Chrg.fonc.constr. de 7 logts. Brasserie C2 rte de	C.D.C.	150 000,00	126 203,47	40,22	A	V	LIVRET A	0,811	V	LIVRET A	2,800	A-1	EUR	3 533,70	160,43
Ophéa - (C.U.S. Habitat)	2014	X	926/1257381/Constr. de 7 logts. Brasserie C2 rte de	C.D.C.	520 000,00	413 624,27	30,23	A	V	LIVRET A	0,814	V	LIVRET A	2,800	A-1	EUR	11 581,48	3 835,69
Ophéa - (C.U.S. Habitat)	2014	P	951/5074575/Réhabilitation 58 logts. rue St. Exupéry à	C.D.C.	812 000,00	386 498,53	6,00	A	V	LIVRET A	0,500	V	LIVRET A	1,250	A-1	EUR	4 831,23	52 740,32
Ophéa - (C.U.S. Habitat)	2015	P	952/5075416/Rehab.334 logts.rue Ar.Brian,J.Jaures,Tuileries cte	C.D.C.	3 006 000,00	2 087 002,62	16,07	A	V	LIVRET A	0,507	V	LIVRET A	2,750	A-1	EUR	57 392,57	117 927,73
Ophéa - (C.U.S. Habitat)	2015	P	953/5079880/Rehab.351 logts.cite Pranard	C.D.C.	616 000,00	427 675,86	16,07	A	V	LIVRET A	0,510	V	LIVRET A	2,750	A-1	EUR	11 761,09	24 166,16
Ophéa - (C.U.S. Habitat)	2015	P	954/5080155/Rehab.351 logts.cite Pranard	C.D.C.	288 000,00	199 952,32	16,07	A	V	LIVRET A	0,510	V	LIVRET A	2,750	A-1	EUR	5 498,69	11 298,47
Ophéa - (C.U.S. Habitat)	2014	P	955/5074569/Rehabilitation 55 logts. rue dCommandant Francois	C.D.C.	770 000,00	366 507,22	6,00	A	V	LIVRET A	0,500	V	LIVRET A	1,250	A-1	EUR	4 581,34	50 012,37
Ophéa - (C.U.S. Habitat)	2014	X	991/1325548/Tr. rehab.129 logts. Maille Catherine -Jacqueline	C.D.C.	1 346 861,07	1 097 675,63	20,73	A	V	LIVRET A	1,370	V	LIVRET A	3,600	A-1	EUR	39 516,32	23 658,97
Ophéa - (C.U.S. Habitat)	2015	X	992/5058586/AA Charmille 1 PLAÏ à Strasbourg Koenigshoffen	C.D.C.	30 000,00	17 073,31	10,74	A	V	LIVRET A	0,558	V	LIVRET A	2,800	A-1	EUR	478,05	1 181,85
Ophéa - (C.U.S. Habitat)	2015	X	993/5058467/CN à Bischheim	C.D.C.	180 000,00	157 342,94	40,72	A	V	LIVRET A	1,352	V	LIVRET A	3,600	A-1	EUR	5 366,17	0,00
Ophéa - (C.U.S. Habitat)	2015	X	994/5058466/CN a Bischheim	C.D.C.	670 000,00	554 271,15	30,73	A	V	LIVRET A	1,353	V	LIVRET A	3,600	A-1	EUR	19 953,76	3 314,17
Ophéa - (C.U.S. Habitat)	2015	X	995/5058468/CN a Bischheim	C.D.C.	73 000,00	61 894,36	40,72	A	V	LIVRET A	0,552	V	LIVRET A	2,800	A-1	EUR	1 733,04	78,89
Ophéa - (C.U.S. Habitat)	2015	X	996/5058469/CN à Bischheim	C.D.C.	300 000,00	240 460,60	30,73	A	V	LIVRET A	0,553	V	LIVRET A	2,800	A-1	EUR	6 732,90	2 230,67
Ophéa - (C.U.S. Habitat)	2015	X	997/5059542/Const. 4 logts Terrain "Chasseurs" à Strasbourg	C.D.C.	159 500,00	139 423,33	40,72	A	V	LIVRET A	1,352	V	LIVRET A	3,600	A-1	EUR	4 755,02	0,00
Ophéa - (C.U.S. Habitat)	2014	X	935/1325547/Réhab. parc social public de 146 logts. à Strg.	C.D.C.	905 957,08	711 973,69	15,49	A	V	LIVRET A	1,620	V	LIVRET A	3,600	A-1	EUR	25 631,05	27 075,19
Ophéa - (C.U.S. Habitat)	2014	X	936/1325545/Réhab. parc social public de 181 logts. à Strg.	C.D.C.	1 894 273,90	1 488 672,29	15,49	A	V	LIVRET A	1,620	V	LIVRET A	3,600	A-1	EUR	53 592,20	56 611,76
Ophéa - (C.U.S. Habitat)	2014	X	937/1325546/Réhab. parc social public de 184 logts. à Strg.	C.D.C.	2 058 993,37	1 618 122,05	15,49	A	V	LIVRET A	1,620	V	LIVRET A	3,600	A-1	EUR	58 252,39	61 534,52
Ophéa - (C.U.S. Habitat)	2015	X	998/5059541/Const. 4 logts Terrain "Chasseurs" a Strasbourg	C.D.C.	230 000,00	190 272,16	39,73	A	V	LIVRET A	1,353	V	LIVRET A	3,600	A-1	EUR	6 849,80	1 137,70

EUROMETROPOLE STRASBOURG - EUROMETROPOLE STRASBOURG - BP - 2024

Désignation du bénéficiaire	Année de mobilisation et profil d'amortissement de l'emprunt (1)		Objet de l'emprunt garanti	Organisme prêteur ou chef de file	Montant initial	Capital restant dû au 01/01/N	Durée résiduelle	Périodicité des remboursements (2)	Taux initial			Taux à la date de vote du budget (6)			Catégorie d'emprunt (7)	Indices ou devises pouvant modifier l'emprunt	Annuité garantie au cours de l'exercice	
	Année	Profil							Taux (3)	Index (4)	Taux actuariel (5)	Taux (3)	Index (4)	Niveau de taux			En intérêts (8)	En capital
Ophéa - (C.U.S. Habitat)	2013	X	894/1254028/Chrg.fonc acquis.VEFA 11 logts.Res.Rives du	C.D.C.	173 000,00	143 792,51	39,72	A	V	LIVRET A	0,811	V	LIVRET A	2,800	A-1	EUR	4 026,19	271,80
Ophéa - (C.U.S. Habitat)	2013	X	895/1254014/Acquis.VEFA 11 logts.Res.Rives du Heyritz a	C.D.C.	1 100 000,00	857 431,94	29,73	A	V	LIVRET A	0,814	V	LIVRET A	2,800	A-1	EUR	24 008,09	8 890,68
Ophéa - (C.U.S. Habitat)	2013	X	896/1325526/Resid. 40 logts rue Rhin Tortu & Cite Loucheur T4	C.D.C.	235 448,24	111 868,94	4,58	A	V	LIVRET A	1,950	V	LIVRET A	3,600	A-1	EUR	4 027,28	20 241,09
Ophéa - (C.U.S. Habitat)	2013	X	897/1325527/Résid. 96 logts rue Schulmeister & Cité Loucheur	C.D.C.	2 104 629,66	1 569 670,16	14,57	A	V	LIVRET A	1,900	V	LIVRET A	3,600	A-1	EUR	56 508,12	70 405,15
Ophéa - (C.U.S. Habitat)	2014	X	938/1325544/Réhab. parc social public de 178 logts. à Strg.	C.D.C.	2 506 869,51	2 087 756,96	20,48	A	V	LIVRET A	1,620	V	LIVRET A	3,600	A-1	EUR	75 159,25	47 799,26
Ophéa - (C.U.S. Habitat)	2014	X	939/5046308/Acquis. de 20 logts. rue de la Baronne d'Oberkirch	C.D.C.	1 850 000,00	1 518 510,87	30,48	A	V	LIVRET A	1,613	V	LIVRET A	3,600	A-1	EUR	54 666,39	9 074,37
Ophéa - (C.U.S. Habitat)	2014	X	940/5046309/Acquis. de 20 logts. rue de la Baronne d'Oberkirch	C.D.C.	344 000,00	298 317,13	40,47	A	V	LIVRET A	1,611	V	LIVRET A	3,600	A-1	EUR	10 172,99	0,00
Ophéa - (C.U.S. Habitat)	2013	X	898/1254084/Chrg.fonc acquis.VEFA 15 logts.rue Bibliotheque	C.D.C.	313 000,00	269 055,39	39,72	A	V	LIVRET A	1,612	V	LIVRET A	3,600	A-1	EUR	9 338,06	0,00
Ophéa - (C.U.S. Habitat)	2013	X	899/1344630/Acquis.VEFA 15 logts.rue Bibliotheque à	C.D.C.	1 583 704,66	1 449 113,85	32,73	A	V	LIVRET A	1,614	V	LIVRET A	3,600	A-1	EUR	51 889,05	0,00
Ophéa - (C.U.S. Habitat)	2015	X	999/5059543/Const. 2 logts Terrain "Chasseurs" à Strasbourg	C.D.C.	105 000,00	89 026,18	40,72	A	V	LIVRET A	0,552	V	LIVRET A	2,800	A-1	EUR	2 492,73	113,48
Ophéa - (C.U.S. Habitat)	2015	X	1000/5059544/Const. 2 logts Terrain "Chasseurs" a Strasbourg	C.D.C.	210 000,00	168 322,46	30,73	A	V	LIVRET A	0,553	V	LIVRET A	2,800	A-1	EUR	4 713,03	1 561,47
Ophéa - (C.U.S. Habitat)	2014	X	1001/5059420/Const. logts en VEFA rue Poitou a Lingolsheim	C.D.C.	484 000,00	423 077,65	40,72	A	V	LIVRET A	1,360	V	LIVRET A	3,600	A-1	EUR	14 429,03	0,00
Ophéa - (C.U.S. Habitat)	2014	X	1002/5059419/Const. logts en VEFA rue Poitou à Lingolsheim	C.D.C.	860 000,00	711 452,55	30,73	A	V	LIVRET A	1,362	V	LIVRET A	3,600	A-1	EUR	25 612,29	4 254,01
Ophéa - (C.U.S. Habitat)	2014	X	1003/5059421/Const. logts en VEFA rue Poitou a Lingolsheim	C.D.C.	156 000,00	132 267,42	40,72	A	V	LIVRET A	0,559	V	LIVRET A	2,800	A-1	EUR	3 703,49	168,59
Ophéa - (C.U.S. Habitat)	2014	X	1004/5059422/Const. logts en VEFA rue Poitou à Lingolsheim	C.D.C.	330 000,00	264 506,65	30,73	A	V	LIVRET A	0,562	V	LIVRET A	2,800	A-1	EUR	7 406,18	2 453,74
Ophéa - (C.U.S. Habitat)	2014	X	1005/5059414/CN de 12 logts le Murhof a Strasbourg	C.D.C.	167 000,00	145 979,27	40,72	A	V	LIVRET A	1,362	V	LIVRET A	3,600	A-1	EUR	4 978,61	0,00
Ophéa - (C.U.S. Habitat)	2014	X	1006/5059415/CN de 12 logts le Murhof a Strasbourg	C.D.C.	870 000,00	719 725,26	30,73	A	V	LIVRET A	1,364	V	LIVRET A	3,600	A-1	EUR	25 910,11	4 303,47
Ophéa - (C.U.S. Habitat)	2014	X	1007/5059417/CN de 12 logts le Murhof a Strasbourg	C.D.C.	47 500,00	40 273,75	40,72	A	V	LIVRET A	0,561	V	LIVRET A	2,800	A-1	EUR	1 127,67	51,33
Ophéa - (C.U.S. Habitat)	2014	X	1008/5059416/CN de 12 logts le Murhof à Strasbourg	C.D.C.	270 000,00	216 414,56	30,73	A	V	LIVRET A	0,564	V	LIVRET A	2,800	A-1	EUR	6 059,61	2 007,60
Ophéa - (C.U.S. Habitat)	2014	X	1009/5059384/Les jardins de Lea - Wantzenau	C.D.C.	102 000,00	89 160,99	40,72	A	V	LIVRET A	1,362	V	LIVRET A	3,600	A-1	EUR	3 040,83	0,00
Ophéa - (C.U.S. Habitat)	2014	X	942/5043530/Rachat patrimoine de 568 logts.a l'etat (armee)	C.D.C.	6 300 000,00	4 960 342,01	25,48	A	V	LIVRET A	1,616	V	LIVRET A	3,600	A-1	EUR	178 572,31	60 740,31

Désignation du bénéficiaire	Année de mobilisation et profil d'amortissement de l'emprunt (1)		Objet de l'emprunt garanti	Organisme prêteur ou chef de file	Montant initial	Capital restant dû au 01/01/N	Durée résiduelle	Périodicité des remboursements (2)	Taux initial			Taux à la date de vote du budget (6)			Catégorie d'emprunt (7)	Indices ou devises pouvant modifier l'emprunt	Annuité garantie au cours de l'exercice	
	Année	Profil							Taux (3)	Index (4)	Taux actuariel (5)	Taux (3)	Index (4)	Niveau de taux			En intérêts (8)	En capital
Ophéa - (C.U.S. Habitat)	2014	X	943/5046307/Acquis. VEFA 12 logts."Marignan" Allee de l'Euro a	C.D.C.	650 000,00	533 530,86	30,48	A	V	LIVRET A	1,613	V	LIVRET A	3,600	A-1	EUR	19 207,11	3 188,29
Ophéa - (C.U.S. Habitat)	2014	X	944/5046306/Acquis. VEFA 12 logts."Marignan" Allee de l'Euro a	C.D.C.	199 950,00	173 396,84	40,47	A	V	LIVRET A	1,611	V	LIVRET A	3,600	A-1	EUR	5 913,05	0,00
Ophéa - (C.U.S. Habitat)	2014	X	1010/5059385/Les jardins de Lea - Wantzenau	C.D.C.	170 000,00	140 636,00	30,73	A	V	LIVRET A	1,364	V	LIVRET A	3,600	A-1	EUR	5 062,89	840,91
Ophéa - (C.U.S. Habitat)	2014	X	1011/5059387/Les jardins de Léa - Wantzenau	C.D.C.	38 000,00	32 218,99	40,72	A	V	LIVRET A	0,561	V	LIVRET A	2,800	A-1	EUR	902,13	41,07
Ophéa - (C.U.S. Habitat)	2014	X	1012/5059386/Les jardins de Léa - Wantzenau	C.D.C.	75 000,00	60 115,15	30,73	A	V	LIVRET A	0,564	V	LIVRET A	2,800	A-1	EUR	1 683,22	557,67
Ophéa - (C.U.S. Habitat)	2014	X	1013/5059354/Const. 42 logts. Rue du Kritt Strasbourg Baggersee	C.D.C.	45 000,00	39 335,74	40,72	A	V	LIVRET A	1,362	V	LIVRET A	3,600	A-1	EUR	1 341,54	0,00
Ophéa - (C.U.S. Habitat)	2014	X	1014/5059355/Const. 42 logts. Rue du Kritt Strasbourg Baggersee	C.D.C.	260 000,00	215 090,28	30,73	A	V	LIVRET A	1,364	V	LIVRET A	3,600	A-1	EUR	7 743,25	1 286,09
Ophéa - (C.U.S. Habitat)	2014	X	956/5059405/Construction de 10 logts. rue Dachthein a	C.D.C.	495 000,00	433 333,17	40,64	A	V	LIVRET A	1,600	V	LIVRET A	3,600	A-1	EUR	14 139,04	0,00
Ophéa - (C.U.S. Habitat)	2014	X	957/5059404/Construction de 10 logts. rue Dachthein a	C.D.C.	850 000,00	704 178,97	30,64	A	V	LIVRET A	1,600	V	LIVRET A	3,600	A-1	EUR	25 350,45	3 220,07
Ophéa - (C.U.S. Habitat)	2014	X	958/5059406/Construction de 8 logts. rue Dachthein a	C.D.C.	272 000,00	230 933,29	40,64	A	V	LIVRET A	0,800	V	LIVRET A	2,800	A-1	EUR	6 447,97	0,00
Ophéa - (C.U.S. Habitat)	2014	X	959/5059407/Construction de 8 logts. rue Dachthein a	C.D.C.	450 000,00	361 170,65	30,64	A	V	LIVRET A	0,800	V	LIVRET A	2,800	A-1	EUR	10 112,78	2 875,53
Ophéa - (C.U.S. Habitat)	2015	X	960/1325552/Réhab. de 46 logts.2,4,6,8,10 rue de Eyzies à	C.D.C.	958 963,12	763 913,98	21,23	A	V	LIVRET A	1,370	V	LIVRET A	3,600	A-1	EUR	27 500,90	21 355,91
Ophéa - (C.U.S. Habitat)	2015	X	961/5088399/Residentialisat? 46 logts.2,4,6,8,10 rue Eyzies a	C.D.C.	60 000,00	11 756,27	1,25	A	V	LIVRET A	1,391	V	LIVRET A	3,600	A-1	EUR	423,22	5 760,87
Ophéa - (C.U.S. Habitat)	2014	P	983/1348758/Réhab. 5 logts Quai des Alpes à Strasbourg	C.D.C.	1 039 888,94	777 137,35	10,66	A	F		1,380	F	0,970	A-1	EUR	7 538,23	67 288,52	
Ophéa - (C.U.S. Habitat)	2014	X	984/5059260/Refecton toiture a Strasbourg	C.D.C.	300 000,00	32 154,46	0,75	A	V	LIVRET A	1,399	V	LIVRET A	3,600	A-1	EUR	1 157,56	32 154,46
Ophéa - (C.U.S. Habitat)	2014	X	985/5059276/Travaux exterior a Strasbourg	C.D.C.	300 000,00	32 154,46	0,75	A	V	LIVRET A	1,399	V	LIVRET A	3,600	A-1	EUR	1 157,56	32 154,46
Ophéa - (C.U.S. Habitat)	2016	X	1026/5106657/Const. 42 logts. Rue du Kritt Strasbourg Meinau	C.D.C.	1 200 000,00	952 661,92	26,81	A	V	LIVRET A	0,551	V	LIVRET A	2,800	A-1	EUR	26 674,54	12 242,42
Ophéa - (C.U.S. Habitat)	2016	X	1027/5106656/Const. 42 logts. Rue du Kritt Strasbourg Meinau	C.D.C.	190 000,00	164 196,69	41,80	A	V	LIVRET A	0,551	V	LIVRET A	2,800	A-1	EUR	4 487,26	0,00
Ophéa - (C.U.S. Habitat)	2016	X	1028/5106655/Const. 42 logts. Rue du Kritt Strasbourg Meinau	C.D.C.	1 840 000,00	1 557 809,29	31,81	A	V	LIVRET A	1,350	V	LIVRET A	3,600	A-1	EUR	56 081,13	5 531,33
Ophéa - (C.U.S. Habitat)	2016	X	1029/5106654/Const. 42 logts. Rue du Kritt Strasbourg Meinau	C.D.C.	373 000,00	331 193,49	41,80	A	V	LIVRET A	1,350	V	LIVRET A	3,600	A-1	EUR	10 613,47	0,00
Ophéa - (C.U.S. Habitat)	2015	X	1030/5114847/Réhab.504 logts.3à16 r Guirbaden à Bischheim	C.D.C.	520 000,00	347 976,32	16,80	A	V	LIVRET A	0,501	V	LIVRET A	2,750	A-1	EUR	9 569,35	14 087,21

Désignation du bénéficiaire	Année de mobilisation et profil d'amortissement de l'emprunt (1)		Objet de l'emprunt garanti	Organisme prêteur ou chef de file	Montant initial	Capital restant dû au 01/01/N	Durée résiduelle	Périodicité des remboursements (2)	Taux initial			Taux à la date de vote du budget (6)			Catégorie d'emprunt (7)	Indices ou devises pouvant modifier l'emprunt	Annuité garantie au cours de l'exercice	
	Année	Profil							Taux (3)	Index (4)	Taux actuariel (5)	Taux (3)	Index (4)	Niveau de taux			En intérêts (8)	En capital
Ophéa - (C.U.S. Habitat)	2015	X	1031/5114849/Réhab.504 logts.3à16 r Guirbaden à Bischheim	C.D.C.	7 308 000,00	4 890 405,69	16,90	A	V	LIVRET A	0,501	V	LIVRET A	2,750	A-1	EUR	134 486,16	197 979,55
Ophéa - (C.U.S. Habitat)	2013	X	900/1251152/Chrg.fonc constr. 36 logts.ilot Ballersdorf a	C.D.C.	535 000,00	459 951,98	39,55	A	V	LIVRET A	1,874	V	LIVRET A	3,600	A-1	EUR	16 558,28	90,95
Ophéa - (C.U.S. Habitat)	2013	X	901/1344629/Constr. 36 logts.ilot Ballersdorf à	C.D.C.	3 082 435,42	2 820 475,27	32,56	A	V	LIVRET A	1,880	V	LIVRET A	3,600	A-1	EUR	100 993,99	0,00
Ophéa - (C.U.S. Habitat)	2013	P	891/1344627/Réhabilitation 48 logts à la Meinau Av. de Normandie	C.D.C.	482 138,29	362 693,64	10,08	A	F		1,450	F		1,320	A-1	EUR	4 787,56	30 853,04
Ophéa - (C.U.S. Habitat)	2014	X	927/5057760/Acquis. VEFA 11 logts.Allee des Chuchotements	C.D.C.	910 000,00	730 367,32	30,64	A	V	LIVRET A	0,800	V	LIVRET A	2,800	A-1	EUR	20 450,28	5 814,96
Ophéa - (C.U.S. Habitat)	2014	X	928/5057761/Acquis. VEFA 11 logts.Allee des Chuchotements	C.D.C.	403 000,00	342 154,78	40,64	A	V	LIVRET A	0,800	V	LIVRET A	2,800	A-1	EUR	9 553,43	0,00
Ophéa - (C.U.S. Habitat)	2014	X	929/5057826/Acquis. VEFA 5 logts.rue de la Bibliotheque	C.D.C.	480 000,00	385 248,67	30,64	A	V	LIVRET A	0,800	V	LIVRET A	2,800	A-1	EUR	10 786,96	3 067,23
Ophéa - (C.U.S. Habitat)	2013	X	915/1256289/Acquis.en VEFA de 19 logts.ECO II CITADEO 43 rte	C.D.C.	319 500,00	276 794,12	39,97	A	V	LIVRET A	1,612	V	LIVRET A	2,600	A-1	EUR	7 196,65	2 151,27
Ophéa - (C.U.S. Habitat)	2013	X	916/1344631/Acquis.en VEFA de 19 logts.ECO II CITADEO 43 rte	C.D.C.	995 471,48	918 733,33	32,98	A	V	LIVRET A	1,614	V	LIVRET A	2,600	A-1	EUR	23 887,06	7 861,81
Ophéa - (C.U.S. Habitat)	2013	X	917/1257567/Chrg.fonc.constr. de 15 logts. Brasserie A2 rte de	C.D.C.	310 000,00	268 563,87	39,97	A	V	LIVRET A	1,612	V	LIVRET A	2,600	A-1	EUR	6 982,66	2 087,30
Ophéa - (C.U.S. Habitat)	2013	X	918/1344632/Constr. de 15 logts. Brasserie A2 rte de	C.D.C.	723 979,28	668 169,73	32,98	A	V	LIVRET A	1,614	V	LIVRET A	2,600	A-1	EUR	17 372,41	5 717,68
Ophéa - (C.U.S. Habitat)	2013	X	919/1257575/Chrg.fonc.constr. de 10 logts. Brasserie A2 rte de	C.D.C.	229 000,00	192 452,44	39,97	A	V	LIVRET A	0,811	V	LIVRET A	1,800	A-1	EUR	3 464,14	2 114,38
Ophéa - (C.U.S. Habitat)	2013	X	920/1257573/Constr. de 10 logts. Brasserie A2 rte de	C.D.C.	800 000,00	635 606,69	29,98	A	V	LIVRET A	0,814	V	LIVRET A	1,800	A-1	EUR	11 440,92	12 019,82
Ophéa - (C.U.S. Habitat)	2013	X	921/1257672/Chrg.fonc constr. 42 logts.ilot Hochfelden-CN	C.D.C.	579 000,00	501 608,08	39,97	A	V	LIVRET A	1,612	V	LIVRET A	2,600	A-1	EUR	13 041,81	3 898,54
Ophéa - (C.U.S. Habitat)	2013	X	922/1344633/Chrg.fonc constr. 42 logts.ilot Hochfelden-CN	C.D.C.	2 714 922,26	2 505 636,41	32,98	A	V	LIVRET A	1,614	V	LIVRET A	2,600	A-1	EUR	65 146,55	21 441,29
Ophéa - (C.U.S. Habitat)	2011	X	945/1199689/Rachat patrimoine de 568 logts.a l'etat (armee)	C.D.C.	6 300 000,00	4 569 362,79	22,65	A	V	LIVRET A	1,972	V	LIVRET A	3,600	A-1	EUR	164 497,06	91 652,62
Ophéa - (C.U.S. Habitat)	2014	X	930/5057825/Acquis. VEFA 5 logts.rue de la Bibliotheque	C.D.C.	218 000,00	185 086,21	40,64	A	V	LIVRET A	0,800	V	LIVRET A	2,800	A-1	EUR	5 167,86	0,00
Ophéa - (C.U.S. Habitat)	2014	X	931/5057818/Acquis. VEFA 11 logts.rue Neel et Loess	C.D.C.	280 000,00	224 728,40	30,64	A	V	LIVRET A	0,800	V	LIVRET A	2,800	A-1	EUR	6 292,39	1 789,22
Ophéa - (C.U.S. Habitat)	2014	X	932/5057817/Acquis. VEFA 11 logts.rue Neel et Loess	C.D.C.	45 000,00	38 205,89	40,64	A	V	LIVRET A	0,800	V	LIVRET A	2,800	A-1	EUR	1 066,76	0,00
Ophéa - (C.U.S. Habitat)	2013	X	892/1251872/Rachat patrimoine de 568 logts.a l'etat (armee)	C.D.C.	6 300 000,00	4 840 277,36	24,65	A	V	LIVRET A	1,854	V	LIVRET A	3,600	A-1	EUR	174 249,99	73 446,07
Ophéa - (C.U.S. Habitat)	2013	X	893/1251621/Rehab. 146 logts.Maille Karine Bld Musset-Ronsard	C.D.C.	484 000,00	169 622,41	36,4	A	V	LIVRET A	1,318	V	LIVRET A	3,000	A-1	EUR	5 088,67	30 725,31

Désignation du bénéficiaire	Année de mobilisation et profil d'amortissement de l'emprunt (1)		Objet de l'emprunt garanti	Organisme prêteur ou chef de file	Montant initial	Capital restant dû au 01/01/N	Durée résiduelle	Périodicité des remboursements (2)	Taux initial			Taux à la date de vote du budget (6)			Catégorie d'emprunt (7)	Indices ou devises pouvant modifier l'emprunt	Annuité garantie au cours de l'exercice	
	Année	Profil							Taux (3)	Index (4)	Taux actuariel (5)	Taux (3)	Index (4)	Niveau de taux			En intérêts (8)	En capital
Ophéa - (C.U.S. Habitat)	2013	X	906/1348740/Rehab. 48 logts a la Meinau T7 Av.de Normandie a	C.D.C.	342 612,25	233 577,35	7,66	T	V	LIVRET A	1,400	V	LIVRET A	3,600	A-1	EUR	7 991,23	23 366,44
Ophéa - (C.U.S. Habitat)	2013	X	907/1348739/Rehab. 72 logts a la Meinau T6 rue Hoepffner a	C.D.C.	1 285 689,81	1 088 958,94	17,99	T	V	LIVRET A	1,510	V	LIVRET A	3,600	A-1	EUR	38 291,30	30 021,73
Ophéa - (C.U.S. Habitat)	2013	X	902/1348737/Raccordement quartier Pranard au chauffage urbain	C.D.C.	824 083,17	561 822,17	7,66	T	V	LIVRET A	1,440	V	LIVRET A	3,600	A-1	EUR	19 221,24	56 203,15
Ophéa - (C.U.S. Habitat)	2016	X	1017/5101772/Construction de 38 logts. rue Salm et Elmersforst	C.D.C.	1 300 000,00	907 029,90	31,64	A	V	LIVRET A	0,551	V	LIVRET A	2,800	A-1	EUR	25 396,84	24 278,65
Ophéa - (C.U.S. Habitat)	2016	X	1018/5101771/Construction de 38 logts. rue Salm et Elmersforst	C.D.C.	49 000,00	34 188,06	31,64	A	V	LIVRET A	0,551	V	LIVRET A	2,800	A-1	EUR	957,26	915,12
Ophéa - (C.U.S. Habitat)	2016	X	1019/5101770/Construction de 38 logts. rue Salm et Elmersforst	C.D.C.	1 550 000,00	1 099 792,03	31,64	A	V	LIVRET A	1,350	V	LIVRET A	3,600	A-1	EUR	39 592,51	27 145,89
Ophéa - (C.U.S. Habitat)	2016	X	1020/5101769/Construction de 38 logts. rue Salm et Elmersforst	C.D.C.	63 000,00	44 701,24	31,64	A	V	LIVRET A	1,350	V	LIVRET A	3,600	A-1	EUR	1 609,24	1 103,35
Ophéa - (C.U.S. Habitat)	2015	X	1021/1325557/Réhabilitat° 58 logts. 6, rue Antoine St Exupéry	C.D.C.	385 239,86	249 195,47	11,66	A	V	LIVRET A	1,350	V	LIVRET A	3,600	A-1	EUR	8 971,03	17 062,20
Ophéa - (C.U.S. Habitat)	2012	X	946/1217790/Constr. de 8 logts. rue Hochfelden a	C.D.C.	1 000 000,00	755 963,38	28,31	A	V	LIVRET A	1,578	V	LIVRET A	2,800	A-1	EUR	21 166,97	9 712,25
Ophéa - (C.U.S. Habitat)	2012	X	947/1217791/Constr. de 8 logts. rue Hochfelden a	C.D.C.	209 075,00	169 901,73	38,30	A	V	LIVRET A	1,573	V	LIVRET A	2,800	A-1	EUR	4 757,25	662,08
Ophéa - (C.U.S. Habitat)	2012	X	948/1217765/Constr. de 14 logts. rue Hochfelden a	C.D.C.	1 200 000,00	907 156,06	28,31	A	V	LIVRET A	1,578	V	LIVRET A	2,800	A-1	EUR	25 400,37	11 654,70
Ophéa - (C.U.S. Habitat)	2012	X	949/1217777/Constr. de 14 logts. rue Hochfelden a	C.D.C.	246 875,00	200 619,37	38,30	A	V	LIVRET A	1,573	V	LIVRET A	2,800	A-1	EUR	5 617,34	781,78
Ophéa - (C.U.S. Habitat)	2013	X	903/1348738/Creation d'une nouvelle chaufferie av.de Normandie	C.D.C.	618 062,38	421 366,60	7,66	T	V	LIVRET A	1,440	V	LIVRET A	3,600	A-1	EUR	14 415,92	42 152,37
Ophéa - (C.U.S. Habitat)	2013	X	904/1252146/Chrg.e.fonc constr. 14 logts.rue de Hochfelden a	C.D.C.	215 000,00	185 086,06	39,64	A	V	LIVRET A	1,850	V	LIVRET A	3,600	A-1	EUR	6 152,42	0,00
Ophéa - (C.U.S. Habitat)	2013	X	905/1344628/Constr. 14 logts.rue de Hochfelden à	C.D.C.	1 040 720,19	952 274,78	32,64	A	V	LIVRET A	1,850	V	LIVRET A	3,600	A-1	EUR	34 098,52	0,00
Ophéa - (C.U.S. Habitat)	2014	X	933/5057815/Acquis. VEFA 11 logts.rue Neel et Loess	C.D.C.	500 000,00	414 222,92	30,64	A	V	LIVRET A	1,600	V	LIVRET A	3,600	A-1	EUR	14 912,03	1 894,16
Ophéa - (C.U.S. Habitat)	2014	X	934/5057816/Acquis. VEFA 11 logts.rue Neel et Loess	C.D.C.	142 000,00	124 309,72	40,64	A	V	LIVRET A	1,600	V	LIVRET A	3,600	A-1	EUR	4 056,05	0,00
Ophéa - (C.U.S. Habitat)	2015	X	1015/5068747/Réhabilitation de 3 logts.7, rue du Kronthal à Str	C.D.C.	36 000,00	20 407,57	10,83	A	V	LIVRET A	0,505	V	LIVRET A	2,550	A-1	EUR	520,39	1 478,43
Ophéa - (C.U.S. Habitat)	2015	P	1016/5088200/Rehab.technique quartier cite Pranard	C.D.C.	1 238 000,00	859 517,38	16,07	A	V	LIVRET A	0,510	V	LIVRET A	2,750	A-1	EUR	23 636,73	48 567,70
Ophéa - (C.U.S. Habitat)	2013	X	908/1348741/Rehab. 255 logts secteur Risler quai tuileries,	C.D.C.	1 252 295,25	1 071 780,94	18,15	T	V	LIVRET A	1,510	V	LIVRET A	3,600	A-1	EUR	37 748,18	25 027,44
Ophéa - (C.U.S. Habitat)	2013	X	909/1256286/Chr.fonc.acquis.en VEFA de 14 logts.Strg.Citizen	C.D.C.	220 000,00	182 857,51	39,72	A	V	LIVRET A	0,810	V	LIVRET A	2,800	A-1	EUR	5 120,01	345,64

Désignation du bénéficiaire	Année de mobilisation et profil d'amortissement de l'emprunt (1)		Objet de l'emprunt garanti	Organisme prêteur ou chef de file	Montant initial	Capital restant dû au 01/01/N	Durée résiduelle	Périodicité des remboursements (2)	Taux initial			Taux à la date de vote du budget (6)			Catégorie d'emprunt (7)	Indices ou devises pouvant modifier l'emprunt	Annuité garantie au cours de l'exercice	
	Année	Profil							Taux (3)	Index (4)	Taux actuariel (5)	Taux (3)	Index (4)	Niveau de taux			En intérêts (8)	En capital
Ophéa - (C.U.S. Habitat)	2013	X	910/1256285/Acquis.en VEFA de 14 logts.Strg.Citizen av.Colmar	C.D.C.	1 450 000,00	1 130 251,21	29,73	A	V	LIVRET A	0,812	V	LIVRET A	2,800	A-1	EUR	31 647,04	11 719,53
Ophéa - (C.U.S. Habitat)	2014	X	962/5058121/Const. 26 logts en VEFA sur le site "Tanneries" à	C.D.C.	715 000,00	625 001,11	40,72	A	V	LIVRET A	1,362	V	LIVRET A	3,600	A-1	EUR	21 315,62	0,00
Ophéa - (C.U.S. Habitat)	2014	X	963/5058122/Const. 26 logts en VEFA sur le site "Tanneries" a	C.D.C.	2 080 000,00	1 720 722,44	30,73	A	V	LIVRET A	1,364	V	LIVRET A	3,600	A-1	EUR	61 946,00	10 288,76
Ophéa - (C.U.S. Habitat)	2014	X	964/5058124/Const. 26 logts en VEFA sur le site "Tanneries" a	C.D.C.	195 000,00	165 334,28	40,72	A	V	LIVRET A	0,561	V	LIVRET A	2,800	A-1	EUR	4 629,36	210,74
Ophéa - (C.U.S. Habitat)	2014	X	965/5058123/Const. 26 logts en VEFA sur le site "Tanneries" à	C.D.C.	1 505 000,00	1 206 310,69	30,73	A	V	LIVRET A	0,564	V	LIVRET A	2,800	A-1	EUR	33 776,70	11 190,53
Ophéa - (C.U.S. Habitat)	2014	X	966/5058287/Acquis. amelio. 7 logts rue de Wasselonne a Strg.	C.D.C.	260 000,00	227 273,10	40,72	A	V	LIVRET A	1,362	V	LIVRET A	3,600	A-1	EUR	7 751,13	0,00
Ophéa - (C.U.S. Habitat)	2014	X	967/5058288/Acquis. amelio. 7 logts rue de Wasselonne à Strg.	C.D.C.	620 000,00	512 907,64	30,73	A	V	LIVRET A	1,364	V	LIVRET A	3,600	A-1	EUR	18 464,68	3 066,84
Ophéa - (C.U.S. Habitat)	2014	X	968/5058290/Acquis. amelio. 7 logts rue de Wasselonne à Strg.	C.D.C.	69 000,00	58 502,91	40,72	A	V	LIVRET A	0,561	V	LIVRET A	2,800	A-1	EUR	1 638,08	74,57
Ophéa - (C.U.S. Habitat)	2014	X	969/5058289/Acquis. amelio. 7 logts rue de Wasselonne a Strg.	C.D.C.	240 000,00	192 368,46	30,73	A	V	LIVRET A	0,564	V	LIVRET A	2,800	A-1	EUR	5 386,31	1 784,54
Ophéa - (C.U.S. Habitat)	2014	X	923/1257450/Chrg.fonc.constr. de 6 logts. Brasserie C2 rte de	C.D.C.	130 000,00	112 736,13	40,22	A	V	LIVRET A	1,612	V	LIVRET A	3,600	A-1	EUR	3 844,44	0,00
Ophéa - (C.U.S. Habitat)	2014	X	986/1325549/Residence MEINAU T4/T5/T6/T7 a	C.D.C.	486 056,61	254 982,66	5,74	A	V	LIVRET A	1,400	V	LIVRET A	3,600	A-1	EUR	9 179,38	36 613,07
Ophéa - (C.U.S. Habitat)	2015	X	987/5059146/45 allée Reuss à Strasbourg	C.D.C.	75 000,00	57 628,97	25,73	A	V	LIVRET A	0,555	V	LIVRET A	2,800	A-1	EUR	1 613,61	899,10
Ophéa - (C.U.S. Habitat)	2015	X	988/5059187/CN rue d'Eschau a Ostwald	C.D.C.	110 000,00	88 168,86	30,73	A	V	LIVRET A	0,553	V	LIVRET A	2,800	A-1	EUR	2 468,73	817,91
Ophéa - (C.U.S. Habitat)	2015	X	989/5059186/CN rue d'Eschau à Ostwald	C.D.C.	590 000,00	488 089,52	30,73	A	V	LIVRET A	1,353	V	LIVRET A	3,600	A-1	EUR	17 571,22	2 918,45
Ophéa - (C.U.S. Habitat)	2015	X	990/1325550/Tr. d'améliorat° résidence Buchner à Strasbourg	C.D.C.	142 957,82	74 994,90	5,74	A	V	LIVRET A	1,360	V	LIVRET A	3,600	A-1	EUR	2 699,82	10 768,55
Ophéa - (C.U.S. Habitat)	2016	P	1134/1344661/Résid.187 logts 30 à 35 Blv. Balzac 26,27,29 pl.	C.D.C.	175 599,68	132 096,72	10,08	A	F		1,350	F	1,320	A-1	EUR	1 743,68	11 236,99	
Ophéa - (C.U.S. Habitat)	2017	X	1143/5170537/Reab.195 logts. 5 rte Schirmeck ,r. Henri Sellier	C.D.C.	6 526 504,00	5 115 091,28	18,48	T	F		1,500	F	0,373	A-1	EUR	74 969,89	238 265,27	
Ophéa - (C.U.S. Habitat)	2015	X	1098/5107963/Construct° de 20 logts. rue Salm et Elmersforst à	C.D.C.	355 000,00	282 754,46	41,80	A	V	LIVRET A	1,350	V	LIVRET A	3,600	A-1	EUR	10 179,16	2 623,78
Ophéa - (C.U.S. Habitat)	2015	X	1099/5107964/Construct° de 20 logts. rue Salm et Elmersforst a	C.D.C.	1 200 000,00	916 545,28	31,81	A	V	LIVRET A	1,350	V	LIVRET A	3,600	A-1	EUR	32 995,63	14 637,75
Ophéa - (C.U.S. Habitat)	2015	X	1100/5107965/Construct° de 20 logts. rue Salm et Elmersforst à	C.D.C.	130 442,00	102 033,74	41,80	A	V	LIVRET A	0,551	V	LIVRET A	2,800	A-1	EUR	2 856,95	1 173,33
Ophéa - (C.U.S. Habitat)	2015	X	1101/5107966/Construct° de 20 logts. rue Salm et Elmersforst a	C.D.C.	534 558,00	359 611,85	36,84	A	V	LIVRET A	0,551	V	LIVRET A	2,800	A-1	EUR	10 069,13	6 659,03

Désignation du bénéficiaire	Année de mobilisation et profil d'amortissement de l'emprunt (1)		Objet de l'emprunt garanti	Organisme prêteur ou chef de file	Montant initial	Capital restant dû au 01/01/N	Durée résiduelle	Périodicité des remboursements (2)	Taux initial			Taux à la date de vote du budget (6)			Catégorie d'emprunt (7)	Indices ou devises pouvant modifier l'emprunt	Annuité garantie au cours de l'exercice	
	Année	Profil							Taux (3)	Index (4)	Taux actuariel (5)	Taux (3)	Index (4)	Niveau de taux			En intérêts (8)	En capital
Ophéa - (C.U.S. Habitat)	2016	X	1070/5149310/Acquisition en VEFA de 2 logts ZAC ETOILE "Green	C.D.C.	45 000,00	38 200,04	32,64	A	V	LIVRET A	0,551	V	LIVRET A	2,800	A-1	EUR	1 069,60	227,77
Ophéa - (C.U.S. Habitat)	2016	X	1071/5149309/Acquisition en VEFA de 2 logts ZAC ETOILE "Green	C.D.C.	25 000,00	22 119,49	42,64	A	V	LIVRET A	0,551	V	LIVRET A	2,800	A-1	EUR	591,99	0,00
Ophéa - (C.U.S. Habitat)	2016	X	1072/5149307/Acquisition en VEFA de 2 logts ZAC ETOILE "Green	C.D.C.	25 000,00	21 753,23	32,64	A	V	LIVRET A	1,350	V	LIVRET A	3,600	A-1	EUR	783,12	56,37
Ophéa - (C.U.S. Habitat)	2016	X	1073/5149308/Acquisition en VEFA de 2 logts ZAC ETOILE "Green	C.D.C.	26 000,00	23 561,08	42,64	A	V	LIVRET A	1,350	V	LIVRET A	3,600	A-1	EUR	741,97	0,00
Ophéa - (C.U.S. Habitat)	2018	X	1217/5264761/Cstr. 65 logts rue Peronne, Cite Rotterrdam	C.D.C.	1 794 059,92	1 648 241,34	35,89	A	V	LIVRET A	0,550	V	LIVRET A	2,800	A-1	EUR	46 150,76	5 573,34
Ophéa - (C.U.S. Habitat)	2018	X	1218/5264760/Cstr. 65 logts rue Peronne, Cite Rotterrdam	C.D.C.	175 999,29	165 276,79	45,88	A	V	LIVRET A	0,550	V	LIVRET A	2,800	A-1	EUR	4 167,67	0,00
Ophéa - (C.U.S. Habitat)	2014	X	973/5061437/Const. 6 logts Brasserie Cronembourg llôt D3 Strg	C.D.C.	500 000,00	413 635,19	30,73	A	V	LIVRET A	1,364	V	LIVRET A	3,600	A-1	EUR	14 890,87	2 473,26
Ophéa - (C.U.S. Habitat)	2015	X	974/5061561/Réhab. Ronsard Maille Karine à Strasbourg	C.D.C.	200 000,00	21 436,31	0,75	A	V	LIVRET A	1,361	V	LIVRET A	3,600	A-1	EUR	771,71	21 436,31
Ophéa - (C.U.S. Habitat)	2014	X	975/5058583/Const. 8 logts en VEFA "Baronne Oberkirch" a Strg	C.D.C.	332 000,00	281 492,26	40,72	A	V	LIVRET A	0,561	V	LIVRET A	2,800	A-1	EUR	7 881,78	358,80
Ophéa - (C.U.S. Habitat)	2014	X	976/5058582/Const. 8 logts en VEFA "Baronne Oberkirch" a Strg	C.D.C.	715 000,00	573 097,78	30,73	A	V	LIVRET A	0,564	V	LIVRET A	2,800	A-1	EUR	16 046,74	5 316,43
Ophéa - (C.U.S. Habitat)	2015	X	977/5058517/Const.11 logts Thiergarten emplacemt Coop. à Lingo	C.D.C.	442 000,00	386 364,33	40,72	A	V	LIVRET A	1,357	V	LIVRET A	3,600	A-1	EUR	13 176,93	0,00
Ophéa - (C.U.S. Habitat)	2015	X	978/5058516/Const.11 logts Thiergarten emplacemt Coop. a Lingo	C.D.C.	660 000,00	545 998,44	30,73	A	V	LIVRET A	1,358	V	LIVRET A	3,600	A-1	EUR	19 655,95	3 264,70
Ophéa - (C.U.S. Habitat)	2015	X	979/5058518/Const.4 logts Thiergarten emplacemt Coop. à Lingo	C.D.C.	170 000,00	144 137,58	40,72	A	V	LIVRET A	0,557	V	LIVRET A	2,800	A-1	EUR	4 035,85	183,72
Ophéa - (C.U.S. Habitat)	2015	X	980/5058519/Const.4 logts Thiergarten emplacemt Coop. à Lingo	C.D.C.	360 000,00	288 552,73	30,73	A	V	LIVRET A	0,558	V	LIVRET A	2,800	A-1	EUR	8 079,47	2 676,81
Ophéa - (C.U.S. Habitat)	2014	X	981/1325551/Rehab. 5 logts Quai des Alpes a Strasbourg	C.D.C.	307 359,34	161 239,07	5,74	A	V	LIVRET A	1,400	V	LIVRET A	3,600	A-1	EUR	5 804,61	23 152,39
Ophéa - (C.U.S. Habitat)	2014	X	982/5059254/Réhab. 5 logts Quai des Alpes à Strasbourg	C.D.C.	1 000 000,00	107 181,58	0,75	A	V	LIVRET A	1,399	V	LIVRET A	3,600	A-1	EUR	3 858,54	107 181,58
Ophéa - (C.U.S. Habitat)	2017	X	1144/5170535/Réab.195 logts. 5 rte Schirmeck ,r. Henri Sellier	C.D.C.	2 564 000,00	1 972 678,38	17,99	A	V	LIVRET A	0,501	V	LIVRET A	1,750	A-1	EUR	34 521,87	75 929,12
Ophéa - (C.U.S. Habitat)	2017	X	1145/5170536/Réab.195 logts. 5 rte Schirmeck ,r. Henri Sellier	C.D.C.	163 572,00	125 848,28	17,99	A	V	LIVRET A	0,501	V	LIVRET A	1,750	A-1	EUR	2 202,34	4 843,95
Ophéa - (C.U.S. Habitat)	2018	X	1148/5181467/Acq. en VEFA de 20 logts r.des Forgerons r.Kurvau	C.D.C.	350 000,00	302 304,02	33,22	A	V	LIVRET A	0,551	V	LIVRET A	2,800	A-1	EUR	8 464,51	1 527,06
Ophéa - (C.U.S. Habitat)	2018	X	1149/5181466/Acq. en VEFA de 20 logts r.des Forgerons r.Kurvau	C.D.C.	190 780,00	170 577,82	43,22	A	V	LIVRET A	0,551	V	LIVRET A	2,800	A-1	EUR	4 473,27	0,00
Ophéa - (C.U.S. Habitat)	2018	X	1150/5181465/Acq. en VEFA de 20 logts r.des Forgerons r.Kurvau	C.D.C.	1 200 000,00	1 058 731,09	36,22	A	V	LIVRET A	1,350	V	LIVRET A	3,600	A-1	EUR	38 114,32	1 788,78

Désignation du bénéficiaire	Année de mobilisation et profil d'amortissement de l'emprunt (1)		Objet de l'emprunt garanti	Organisme prêteur ou chef de file	Montant initial	Capital restant dû au 01/01/N	Durée résiduelle	Périodicité des remboursements (2)	Taux initial			Taux à la date de vote du budget (6)			Catégorie d'emprunt (7)	Indices ou devises pouvant modifier l'emprunt	Annuité garantie au cours de l'exercice	
	Année	Profil							Taux (3)	Index (4)	Taux actuariel (5)	Taux (3)	Index (4)	Niveau de taux			En intérêts (8)	En capital
Ophéa - (C.U.S. Habitat)	2018	X	1151/5181464/Acq. en VEFA de 20 logts r.des Forgerons r.Kurvau	C.D.C.	620 073,00	565 938,33	43,22	A	V	LIVRET A	1,350	V	LIVRET A	3,600	A-1	EUR	17 523,01	0,00
Ophéa - (C.U.S. Habitat)	2018	X	1152/5185016/Construction de 58 logts. Rue du Presbytère à	C.D.C.	90 000,00	77 735,32	33,22	A	V	LIVRET A	0,550	V	LIVRET A	2,800	A-1	EUR	2 176,59	392,67
Ophéa - (C.U.S. Habitat)	2018	X	1153/5185015/Construction de 58 logts. Rue du Presbytère à	C.D.C.	33 182,00	29 668,27	43,22	A	V	LIVRET A	0,551	V	LIVRET A	2,800	A-1	EUR	778,03	0,00
Ophéa - (C.U.S. Habitat)	2018	X	1154/5185014/Construction de 58 logts. Rue du Presbytère à	C.D.C.	75 000,00	66 170,69	33,22	A	V	LIVRET A	1,350	V	LIVRET A	3,600	A-1	EUR	2 382,14	111,80
Ophéa - (C.U.S. Habitat)	2018	X	1155/5185013/Construction de 58 logts. Rue du Presbytère à	C.D.C.	31 954,00	29 164,29	43,22	A	V	LIVRET A	1,350	V	LIVRET A	3,600	A-1	EUR	903,01	0,00
Ophéa - (C.U.S. Habitat)	2018	X	1156/5185188/Construction de 58 logts. Rue du Presbytère à	C.D.C.	400 000,00	345 490,31	33,22	A	V	LIVRET A	0,551	V	LIVRET A	2,800	A-1	EUR	9 673,73	1 745,21
Ophéa - (C.U.S. Habitat)	2018	X	1157/5185187/Construction de 58 logts. Rue du Presbytère à	C.D.C.	203 448,00	181 904,37	43,22	A	V	LIVRET A	0,551	V	LIVRET A	2,800	A-1	EUR	4 770,30	0,00
Ophéa - (C.U.S. Habitat)	2018	X	1158/5185186/Construction de 58 logts. Rue du Presbytère à	C.D.C.	150 000,00	132 341,39	33,22	A	V	LIVRET A	1,350	V	LIVRET A	3,600	A-1	EUR	4 764,29	223,60
Ophéa - (C.U.S. Habitat)	2018	X	1159/5185185/Construction de 58 logts. Rue du Presbytère à	C.D.C.	110 631,00	100 972,51	43,22	A	V	LIVRET A	1,350	V	LIVRET A	3,600	A-1	EUR	3 126,39	0,00
Ophéa - (C.U.S. Habitat)	2015	X	1032/1325554/Rehab. 163 logts Mailles Catherine et Jacqueline	C.D.C.	1 743 569,33	1 388 934,53	21,31	A	V	LIVRET A	1,330	V	LIVRET A	3,600	A-1	EUR	50 001,65	38 828,92
Ophéa - (C.U.S. Habitat)	2015	X	1033/5091895/Const. 25 logts rue de la Charmille à Strasbourg	C.D.C.	1 450 000,00	1 218 552,81	31,31	A	V	LIVRET A	1,340	V	LIVRET A	3,600	A-1	EUR	43 867,90	6 049,54
Ophéa - (C.U.S. Habitat)	2015	X	1034/5091896/Const. 25 logts rue de la Charmille à Strasbourg	C.D.C.	328 000,00	289 080,58	41,30	A	V	LIVRET A	1,342	V	LIVRET A	3,600	A-1	EUR	9 692,63	0,00
Ophéa - (C.U.S. Habitat)	2015	X	1035/5091897/Const. 25 logts rue de la Charmille à Strasbourg	C.D.C.	360 000,00	294 150,63	31,31	A	V	LIVRET A	0,523	V	LIVRET A	2,800	A-1	EUR	8 236,22	2 426,71
Ophéa - (C.U.S. Habitat)	2015	X	1036/5091898/Const. 25 logts rue de la Charmille a Strasbourg	C.D.C.	68 000,00	58 327,02	41,30	A	V	LIVRET A	0,552	V	LIVRET A	2,800	A-1	EUR	1 633,15	39,98
Ophéa - (C.U.S. Habitat)	2017	X	1103/5110617/Acq. en VEFA de 16 logts. 27 Av. Colmar ZAC Etoile	C.D.C.	255 000,00	216 015,02	42,72	A	V	LIVRET A	0,551	V	LIVRET A	2,800	A-1	EUR	6 048,42	976,67
Ophéa - (C.U.S. Habitat)	2017	X	1102/5110618/Acq. en VEFA de 16 logts. 27 Av. Colmar ZAC Etoile	C.D.C.	500 000,00	406 881,66	32,73	A	V	LIVRET A	0,551	V	LIVRET A	2,800	A-1	EUR	11 392,69	4 682,50
Ophéa - (C.U.S. Habitat)	2017	X	1104/5110616/Acq. en VEFA de 16 logts. 27 Av. Colmar ZAC Etoile	C.D.C.	700 000,00	581 847,49	32,73	A	V	LIVRET A	1,350	V	LIVRET A	3,600	A-1	EUR	20 946,51	4 988,70
Ophéa - (C.U.S. Habitat)	2017	X	1105/5110615/Acq. en VEFA de 16 logts. 27 Av. Colmar ZAC Etoile	C.D.C.	430 000,00	371 444,40	42,72	A	V	LIVRET A	1,350	V	LIVRET A	3,600	A-1	EUR	13 372,00	672,09
Ophéa - (C.U.S. Habitat)	2016	X	1106/5143731/Rehab. /residen. 63 logts. Av. Charles de Gaulle	C.D.C.	300 000,00	170 031,24	7,99	T	F		0,912	F		0,227	A-1	EUR	1 474,35	19 939,49
Ophéa - (C.U.S. Habitat)	2015	X	1059/5089933/Rehab.105 logts 21, rue Lavoisiera Strasbourg	C.D.C.	1 050 000,00	729 866,12	16,24	A	V	LIVRET A	0,513	V	LIVRET A	2,750	A-1	EUR	20 071,32	27 645,65
Ophéa - (C.U.S. Habitat)	2015	X	1060/1325553/Amélio..129 logts Maille Jacqueline à	C.D.C.	1 307 676,99	1 041 700,89	36,34	A	V	LIVRET A	1,370	V	LIVRET A	3,600	A-1	EUR	37 501,23	29 121,69

Désignation du bénéficiaire	Année de mobilisation et profil d'amortissement de l'emprunt (1)		Objet de l'emprunt garanti	Organisme prêteur ou chef de file	Montant initial	Capital restant dû au 01/01/N	Durée résiduelle	Périodicité des remboursements (2)	Taux initial			Taux à la date de vote du budget (6)			Catégorie d'emprunt (7)	Indices ou devises pouvant modifier l'emprunt	Annuité garantie au cours de l'exercice	
	Année	Profil							Taux (3)	Index (4)	Taux actuariel (5)	Taux (3)	Index (4)	Niveau de taux			En intérêts (8)	En capital
Ophéa - (C.U.S. Habitat)	2018	X	1219/5264759/Cstr. 65 logts rue Peronne, Cite Rotterrdam	C.D.C.	4 398 690,19	4 098 676,99	35,89	A	V	LIVRET A	1,350	V	LIVRET A	3,600	A-1	EUR	147 552,37	157,98
Ophéa - (C.U.S. Habitat)	2018	X	1220/5264758/Cstr. 65 logts rue Peronne, Cite Rotterrdam	C.D.C.	421 663,98	401 437,98	45,88	A	V	LIVRET A	1,350	V	LIVRET A	3,600	A-1	EUR	12 033,57	0,00
Ophéa - (C.U.S. Habitat)	2018	X	1221/5262103/Cstr.6 logts rue Jacob Eco quartier des Brasseries	C.D.C.	244 772,00	219 210,83	34,81	A	V	LIVRET A	0,550	V	LIVRET A	2,800	A-1	EUR	6 137,91	919,03
Ophéa - (C.U.S. Habitat)	2018	X	1222/5262102/Cstr.6 logts rue Jacob Eco quartier des Brasseries	C.D.C.	55 228,00	50 869,19	44,80	A	V	LIVRET A	0,550	V	LIVRET A	2,800	A-1	EUR	1 307,80	0,00
Ophéa - (C.U.S. Habitat)	2016	X	1107/5143732/Réhab. /résiden. 63 logts. Av. Charles de Gaulle	C.D.C.	976 500,00	492 495,16	7,49	A	V	LIVRET A	0,040	V	LIVRET A	2,250	A-1	EUR	11 081,14	55 814,77
Ophéa - (C.U.S. Habitat)	2016	X	1108/5143733/Réhab. /residen. 63 logts. Av. Charles de Gaulle	C.D.C.	45 000,00	161,42	2,49	A	V	LIVRET A	0,040	V	LIVRET A	2,250	A-1	EUR	3,63	52,36
Ophéa - (C.U.S. Habitat)	2016	X	1172/5163198/Réhab. 40 logts 32-36 rue des Vosges à Ostwald	C.D.C.	554 000,00	299 160,02	7,91	A	V	LIVRET A	0,040	V	LIVRET A	2,250	A-1	EUR	6 731,10	31 505,29
Ophéa - (C.U.S. Habitat)	2016	X	1173/5163199/Réhab. 40 logts 32-36 rue des Vosges à Ostwald	C.D.C.	66 200,00	20 108,25	2,91	A	V	LIVRET A	0,000	V	LIVRET A	2,250	A-1	EUR	452,43	6 401,13
Ophéa - (C.U.S. Habitat)	2015	X	463/1348712/R Jules Siegfried 3401200	C.D.C.	81 985,21	56 191,67	7,66	T	V	LIVRET A	1,340	V	LIVRET A	3,800	A-1	EUR	2 029,03	5 536,19
Ophéa - (C.U.S. Habitat)	2018	X	1201/5236361/Rehab. 230 logts conseil des XV	C.D.C.	9 757 576,07	8 322 492,34	21,23	A	V	LIVRET A	1,350	V	LIVRET A	3,600	A-1	EUR	299 609,72	220 592,10
Ophéa - (C.U.S. Habitat)	2018	X	1202/5236360/Rehab. 230 logts conseil des XV	C.D.C.	1 687 729,19	1 449 061,70	21,23	A	V	LIVRET A	0,500	V	LIVRET A	2,750	A-1	EUR	39 849,19	43 056,33
Ophéa - (C.U.S. Habitat)	2019	X	1225/5277488/Rehab. de 5 pavillons 11 a 19 rue d'Istanbul a	C.D.C.	62 500,43	57 642,71	21,99	A	V	LIVRET A	0,500	V	LIVRET A	1,750	A-1	EUR	1 008,74	1 611,97
Ophéa - (C.U.S. Habitat)	2019	X	1226/5277492/Rehab. de 5 pavillons 11 a 19 rue d'Istanbul a	C.D.C.	339 438,34	305 845,33	20,99	A	F		1,700	F		1,700	A-1	EUR	5 199,37	11 580,53
Ophéa - (C.U.S. Habitat)	2019	X	1227/5277456/Rehab. 738 logts r.Nicoise,Ankara,Palermo,Istanbul	C.D.C.	10 332 070,68	9 529 031,17	21,99	A	V	LIVRET A	0,500	V	LIVRET A	1,750	A-1	EUR	166 758,04	266 477,38
Ophéa - (C.U.S. Habitat)	2019	X	1228/5277457/Rehab. 738 logts r.Nicoise,Ankara,Palermo,Istanbul	C.D.C.	27 826 903,71	25 072 973,90	20,99	A	F		1,700	F		1,700	A-1	EUR	426 240,56	949 363,17
Ophéa - (C.U.S. Habitat)	2017	X	1135/5162799/Construct de 12 logts Zac Etoile Tr2 -r Thumenau	C.D.C.	579 000,00	498 855,15	32,98	A	V	LIVRET A	0,551	V	LIVRET A	1,800	A-1	EUR	8 979,39	7 348,08
Ophéa - (C.U.S. Habitat)	2018	X	1223/5262101/Cstr.6 logts rue Jacob Eco quartier des Brasseries	C.D.C.	298 030,00	271 658,49	34,81	A	V	LIVRET A	1,350	V	LIVRET A	3,600	A-1	EUR	9 779,71	228,20
Ophéa - (C.U.S. Habitat)	2017	X	1136/5162798/Construct de 12 logts Zac Etoile Tr2 -r Thumenau	C.D.C.	446 000,00	392 522,97	32,98	A	V	LIVRET A	1,350	V	LIVRET A	2,600	A-1	EUR	10 205,59	4 445,62
Ophéa - (C.U.S. Habitat)	2017	X	1137/5162836/Construct de 18 logts rue Thumenau	C.D.C.	720 000,00	620 338,00	32,98	A	V	LIVRET A	0,551	V	LIVRET A	1,800	A-1	EUR	11 166,08	9 137,51
Ophéa - (C.U.S. Habitat)	2017	X	1138/5162835/Construct de 18 logts rue Thumenau	C.D.C.	780 000,00	686 475,09	32,98	A	V	LIVRET A	1,350	V	LIVRET A	2,600	A-1	EUR	17 848,35	7 774,85
Ophéa - (C.U.S. Habitat)	2017	P	1178/86290307639/Tr. Améliorat°, mise normes équipemts chauffage	C Agricole	1 900 000,00	1 173 971,59	36,92	T	F		1,020	F		1,000	A-1	EUR	11 270,86	125 291,18

Désignation du bénéficiaire	Année de mobilisation et profil d'amortissement de l'emprunt (1)		Objet de l'emprunt garanti	Organisme prêteur ou chef de file	Montant initial	Capital restant dû au 01/01/N	Durée résiduelle	Périodicité des remboursements (2)	Taux initial			Taux à la date de vote du budget (6)			Catégorie d'emprunt (7)	Indices ou devises pouvant modifier l'emprunt	Annuité garantie au cours de l'exercice	
	Année	Profil							Taux (3)	Index (4)	Taux actuariel (5)	Taux (3)	Index (4)	Niveau de taux			En intérêts (8)	En capital
Ophéa - (C.U.S. Habitat)	2018	X	1160/5184500/Acquisit* en VEFA de 10 logts route de Strasbourg	C.D.C.	75 000,00	64 779,40	33,22	A	V	LIVRET A	0,551	V	LIVRET A	2,800	A-1	EUR	1 813,82	327,23
Ophéa - (C.U.S. Habitat)	2018	X	1161/5184499/Acquisit* en VEFA de 10 logts route de Strasbourg	C.D.C.	41 043,00	36 696,83	43,22	A	V	LIVRET A	0,551	V	LIVRET A	2,800	A-1	EUR	962,34	0,00
Ophéa - (C.U.S. Habitat)	2018	X	1162/5184498/Acquisit) en VEFA de 10 logts route de Strasbourg	C.D.C.	85 000,00	74 993,47	33,22	A	V	LIVRET A	1,350	V	LIVRET A	3,600	A-1	EUR	2 699,76	126,71
Ophéa - (C.U.S. Habitat)	2018	X	1163/5184497/Acquisit) en VEFA de 10 logts route de Strasbourg	C.D.C.	48 626,00	44 380,76	43,22	A	V	LIVRET A	1,350	V	LIVRET A	3,600	A-1	EUR	1 374,15	0,00
Ophéa - (C.U.S. Habitat)	2018	X	1164/5184897/Acquisit* en VEFA de 10 logts route de Strasbourg	C.D.C.	350 000,00	302 304,02	33,22	A	V	LIVRET A	0,551	V	LIVRET A	2,800	A-1	EUR	8 464,51	1 527,06
Ophéa - (C.U.S. Habitat)	2018	X	1165/5184896/Acquisit* en VEFA de 10 logts route de Strasbourg	C.D.C.	166 756,00	149 097,77	43,22	A	V	LIVRET A	0,551	V	LIVRET A	2,800	A-1	EUR	3 909,97	0,00
Ophéa - (C.U.S. Habitat)	2018	X	1166/5184895/Acquisit) en VEFA de 10 logts route de Strasbourg	C.D.C.	300 000,00	264 682,78	33,22	A	V	LIVRET A	1,350	V	LIVRET A	3,600	A-1	EUR	9 528,58	447,19
Ophéa - (C.U.S. Habitat)	2018	X	1200/5202095/Réhab. thermique 60 logts.Foyer pers.agées ARPALÉ	C.D.C.	726 130,00	517 949,42	13,74	A	V	LIVRET A	0,300	V	LIVRET A	2,550	A-1	EUR	13 207,71	25 475,22
Ophéa - (C.U.S. Habitat)	2017	P	1142/LBP-00001518/Tr. Amélioration divers sur patrimoine locatif.	B Postale	4 200 000,00	2 450 834,96	8,36	T	F		0,924	F		0,920	A-1	EUR	21 588,71	278 496,89
Ophéa - (C.U.S. Habitat)	2018	X	1167/5184894/Acquisit) en VEFA de 10 logts route de Strasbourg	C.D.C.	193 934,00	177 002,84	43,22	A	V	LIVRET A	1,350	V	LIVRET A	3,600	A-1	EUR	5 480,50	0,00
Ophéa - (C.U.S. Habitat)	2017	C	1168/5182269/Programme d'investissement Haut de Bilan	C.D.C.	11 000 000,00	11 000 000,00	33,22	A	V	LIVRET A	0,445	V	LIVRET A	3,000	A-1	EUR	330 000,00	0,00
Ophéa - (C.U.S. Habitat)	2020	X	1292/5371073/Acq. en VEFA de 43 logts rue du Foyer	C.D.C.	194 570,00	181 673,31	36,47	A	V	LIVRET A	0,300	V	LIVRET A	2,800	A-1	EUR	5 086,85	237,63
Ophéa - (C.U.S. Habitat)	2020	X	1293/5371072/Acq. en VEFA de 43 logts rue du Foyer	C.D.C.	576 384,00	546 894,48	46,46	A	V	LIVRET A	0,300	V	LIVRET A	2,800	A-1	EUR	12 804,48	0,00
Ophéa - (C.U.S. Habitat)	2020	X	1294/5371075/Acq. en VEFA de 43 logts rue du Foyer	C.D.C.	963 971,00	909 863,36	36,47	A	V	LIVRET A	1,100	V	LIVRET A	3,600	A-1	EUR	30 810,33	0,00
Ophéa - (C.U.S. Habitat)	2020	X	1295/5371074/Acq. en VEFA de 43 logts rue du Foyer	C.D.C.	1 333 384,00	1 278 571,72	46,46	A	V	LIVRET A	1,100	V	LIVRET A	3,600	A-1	EUR	35 850,25	0,00
Ophéa - (C.U.S. Habitat)	2015	X	1045/5098961/Const.en VEFA 11 logts allée de l'euro a	C.D.C.	850 000,00	623 003,68	31,47	A	V	LIVRET A	0,562	V	LIVRET A	2,800	A-1	EUR	17 444,10	12 504,41
Ophéa - (C.U.S. Habitat)	2015	X	1046/5098962/Const.en VEFA 11 logts allée de l'euro a	C.D.C.	374 000,00	286 405,45	41,47	A	V	LIVRET A	0,560	V	LIVRET A	2,800	A-1	EUR	8 019,35	3 770,35
Ophéa - (C.U.S. Habitat)	2015	X	1047/1325556/Réhab.91 logts. rue Brantôme et rue Thiviers à	C.D.C.	1 885 605,49	1 584 095,56	21,48	A	V	LIVRET A	1,370	V	LIVRET A	3,600	A-1	EUR	57 027,44	30 652,94
Ophéa - (C.U.S. Habitat)	2015	X	1048/1325555/Réhab.91 logts. rue Brantôme et rue Thiviers à	C.D.C.	285 915,65	172 142,08	6,49	A	V	LIVRET A	1,390	V	LIVRET A	3,600	A-1	EUR	6 197,12	20 509,02
Ophéa - (C.U.S. Habitat)	2016	X	1087/1325560/Réhab.3 logts 114 rte de Mittelhausbergen à	C.D.C.	113 481,40	72 073,04	7,16	A	V	LIVRET A	0,000	V	LIVRET A	3,600	A-1	EUR	2 594,63	7 781,84
Ophéa - (C.U.S. Habitat)	2016	X	1085/5124581/Réhab.3 logts 114 rte de Mittelhausbergen à	C.D.C.	30 000,00	9 011,23	370	A	V	LIVRET A	0,000	V	LIVRET A	2,250	A-1	EUR	202,75	2 922,72

Désignation du bénéficiaire	Année de mobilisation et profil d'amortissement de l'emprunt (1)		Objet de l'emprunt garanti	Organisme prêteur ou chef de file	Montant initial	Capital restant dû au 01/01/N	Durée résiduelle	Périodicité des remboursements (2)	Taux initial			Taux à la date de vote du budget (6)			Catégorie d'emprunt (7)	Indices ou devises pouvant modifier l'emprunt	Annuité garantie au cours de l'exercice	
	Année	Profil							Taux (3)	Index (4)	Taux actuariel (5)	Taux (3)	Index (4)	Niveau de taux			En intérêts (8)	En capital
Ophéa - (C.U.S. Habitat)	2016	X	1086/5124582/Réhab.3 logts 114 rte de Mittelhausbergen à	C.D.C.	42 000,00	12 615,72	2,16	A	V	LIVRET A	0,000	V	LIVRET A	2,250	A-1	EUR	283,86	4 091,80
Ophéa - (C.U.S. Habitat)	2017	X	1088/5131179/Acquist* en VEFA 59 logts. Rte d'Oberhausbergen à	C.D.C.	1 450 000,00	1 143 445,69	32,22	A	V	LIVRET A	0,551	V	LIVRET A	2,800	A-1	EUR	32 016,48	16 569,01
Ophéa - (C.U.S. Habitat)	2017	X	1089/5131178/Acquist? en VEFA 59 logts. Rte d'Oberhausbergen a	C.D.C.	639 000,00	524 030,29	42,22	A	V	LIVRET A	0,551	V	LIVRET A	2,800	A-1	EUR	14 672,85	4 018,75
Ophéa - (C.U.S. Habitat)	2017	X	1090/5131181/Acquist* en VEFA 59 logts. Rte d'Oberhausbergen à	C.D.C.	3 400 000,00	2 734 501,39	32,22	A	V	LIVRET A	1,350	V	LIVRET A	3,600	A-1	EUR	98 442,05	32 182,04
Ophéa - (C.U.S. Habitat)	2017	X	1091/5131180/Acquist? en VEFA 59 logts. Rte d'Oberhausbergen a	C.D.C.	2 140 000,00	1 786 215,59	42,22	A	V	LIVRET A	1,350	V	LIVRET A	3,600	A-1	EUR	64 303,76	9 332,17
Ophéa - (C.U.S. Habitat)	2016	X	1092/1325562/Réhab. 142 logts. r. Amsterdam; Haye; Péronne-Cité	C.D.C.	838 575,65	711 130,24	22,31	A	V	LIVRET A	1,350	V	LIVRET A	3,600	A-1	EUR	25 600,69	11 375,80
Ophéa - (C.U.S. Habitat)	2016	X	1093/5136816/Réhab. 142 logts. r. Amsterdam; Haye; Péronne-Cité	C.D.C.	89 904,00	27 038,63	2,33	A	V	LIVRET A	0,040	V	LIVRET A	2,250	A-1	EUR	608,37	8 607,30
Ophéa - (C.U.S. Habitat)	2016	X	1095/5136814/Rehab. 142 logts. r. Amsterdam; Haye; Peronne-Cité	C.D.C.	4 060 000,00	3 064 394,50	17,82	T	F		1,431	F	0,356	A-1	EUR	42 787,50	150 480,38	
Ophéa - (C.U.S. Habitat)	2018	X	1213/5262848/Rehab. de 16 logts 5 a 7 rue Arthur Weeber Strg	C.D.C.	1 003 723,50	945 768,03	31,81	A	V	LIVRET A	1,350	V	LIVRET A	3,600	A-1	EUR	34 047,65	2 045,44
Ophéa - (C.U.S. Habitat)	2018	X	1214/5215093/Rehab.128 logts rue Arthur Weeber rue Schulmeister	C.D.C.	1 344 018,37	1 193 051,57	21,07	A	V	LIVRET A	0,250	V	LIVRET A	2,750	A-1	EUR	32 808,92	24 385,00
Ophéa - (C.U.S. Habitat)	2018	X	1215/5215092/Rehab.128 logts rue Arthur Weeber rue Schulmeister	C.D.C.	956 070,06	848 679,54	21,07	A	V	LIVRET A	0,250	V	LIVRET A	2,750	A-1	EUR	23 338,69	17 346,32
Ophéa - (C.U.S. Habitat)	2018	X	1216/5215091/Rehab.128 logts rue Arthur Weeber rue Schulmeister	C.D.C.	6 000 220,44	5 598 659,93	31,06	A	V	LIVRET A	1,100	V	LIVRET A	3,600	A-1	EUR	201 551,76	12 108,38
Ophéa - (C.U.S. Habitat)	2017	X	1147/5163197/Rehab. de 40 logts. 32 a 36 a rue des Vosges a	C.D.C.	1 238 367,00	950 463,57	18,40	T	F		1,180	F	0,294	A-1	EUR	10 962,82	46 273,86	
Ophéa - (C.U.S. Habitat)	2016	X	1094/5136813/Réhab. 142 logts. r. Amsterdam; Haye; Péronne-Cité	C.D.C.	1 830 000,00	1 340 459,28	17,32	A	V	LIVRET A	0,501	V	LIVRET A	2,750	A-1	EUR	36 862,63	42 942,18
Ophéa - (C.U.S. Habitat)	2017	X	1175/5205672/Rehab. Res. 90 logts. Rue Edel, blv Leblois, av	C.D.C.	2 546 089,00	2 076 625,54	19,23	T	F		1,750	F	0,435	A-1	EUR	35 518,42	90 274,82	
Ophéa - (C.U.S. Habitat)	2018	X	1174/5205670/Réhab. Rés. 90 logts. Rue Edel, blv Leblois, av	C.D.C.	1 176 000,00	916 041,81	18,74	A	V	LIVRET A	0,500	V	LIVRET A	2,750	A-1	EUR	25 191,15	26 602,44
Ophéa - (C.U.S. Habitat)	2018	C	1203/5247475/Mise en place 2eme tr du pret haut bilan bonifie	C.D.C.	960 000,00	960 000,00	34,56	A	V	LIVRET A	0,440	V	LIVRET A	3,000	A-1	EUR	28 800,00	0,00
Ophéa - (C.U.S. Habitat)	2018	X	1204/5242669/Residensialisat 48 logts 35 a 45 av. Normandie	C.D.C.	300 000,00	225 832,20	10,41	A	V	LIVRET A	1,350	V	LIVRET A	3,600	A-1	EUR	8 129,96	14 593,86
Ophéa - (C.U.S. Habitat)	2015	X	1037/5090296/Const.en VEFA 5 logts 14b rte de Brumath à	C.D.C.	370 000,00	310 941,06	31,23	A	V	LIVRET A	1,357	V	LIVRET A	3,600	A-1	EUR	11 193,87	1 543,68
Ophéa - (C.U.S. Habitat)	2015	X	1038/5090297/Const.en VEFA 5 logts 14b rte de Brumath à	C.D.C.	194 000,00	170 980,57	41,22	A	V	LIVRET A	1,355	V	LIVRET A	3,600	A-1	EUR	5 732,84	0,00
Ophéa - (C.U.S. Habitat)	2015	X	1039/5090298/Const.en VEFA 5 logts 14b rte de Brumath à	C.D.C.	65 000,00	53 110,53	37,71	A	V	LIVRET A	0,557	V	LIVRET A	2,800	A-1	EUR	1 487,09	438,16

Désignation du bénéficiaire	Année de mobilisation et profil d'amortissement de l'emprunt (1)		Objet de l'emprunt garanti	Organisme prêteur ou chef de file	Montant initial	Capital restant dû au 01/01/N	Durée résiduelle	Périodicité des remboursements (2)	Taux initial			Taux à la date de vote du budget (6)			Catégorie d'emprunt (7)	Indices ou devises pouvant modifier l'emprunt	Annuité garantie au cours de l'exercice	
	Année	Profil							Taux (3)	Index (4)	Taux actuariel (5)	Taux (3)	Index (4)	Niveau de taux			En intérêts (8)	En capital
Ophéa - (C.U.S. Habitat)	2015	X	1040/5090299/Const.en VEFA 5 logts 14b rte de Brumath a	C.D.C.	30 000,00	25 732,53	41,22	A	V	LIVRET A	0,555	V	LIVRET A	2,800	A-1	EUR	720,51	17,64
Ophéa - (C.U.S. Habitat)	2017	X	1109/5124577/Constr. 2 logts. Villa RAPP Maison ARAN r.Schwanau	C.D.C.	220 000,00	173 488,30	32,47	A	V	LIVRET A	0,551	V	LIVRET A	2,800	A-1	EUR	4 857,67	2 513,92
Ophéa - (C.U.S. Habitat)	2017	X	1110/5124578/Constr. 2 logts. Villa RAPP Maison ARAN r.Schwanau	C.D.C.	13 200,00	10 825,03	42,47	A	V	LIVRET A	0,551	V	LIVRET A	2,800	A-1	EUR	303,10	83,02
Ophéa - (C.U.S. Habitat)	2017	X	1111/5124580/Constr. 2 logts. Villa RAPP Maison ARAN r.Schwanau	C.D.C.	180 000,00	144 767,74	32,47	A	V	LIVRET A	1,350	V	LIVRET A	3,600	A-1	EUR	5 211,63	1 703,76
Ophéa - (C.U.S. Habitat)	2017	X	1112/5124579/Constr. 2 logts. Villa RAPP Maison ARAN r.Schwanau	C.D.C.	14 700,00	12 269,80	42,47	A	V	LIVRET A	1,350	V	LIVRET A	3,600	A-1	EUR	441,72	64,10
Ophéa - (C.U.S. Habitat)	2017	X	1113/5147163/Rehab. 328 logts. r. Mulhouse, r. Eschau-Kirchfeld	C.D.C.	1 950 000,00	1 479 417,88	18,07	T	F		1,200	F		0,299	A-1	EUR	17 347,48	72 994,72
Ophéa - (C.U.S. Habitat)	2017	X	1114/5140139/Réhab. 328 logts. r. Mulhouse, r. Eschau-Kirchfeld	C.D.C.	1 540 000,00	963 511,21	12,57	A	V	LIVRET A	0,304	V	LIVRET A	2,550	A-1	EUR	24 569,54	59 966,29
Ophéa - (C.U.S. Habitat)	2017	X	1115/5147214/Rehab. 328 logts. r. Mulhouse, r. Eschau-Kirchfeld	C.D.C.	1 300 000,00	986 278,66	18,07	T	F		1,200	F		0,299	A-1	EUR	11 564,98	48 663,14
Ophéa - (C.U.S. Habitat)	2018	X	1176/5205671/Réhab. Rés. 90 logts. Rue Edel, biv Leblois, av	C.D.C.	200 000,00	126 032,63	8,74	A	V	LIVRET A	1,350	V	LIVRET A	3,600	A-1	EUR	4 537,17	10 760,84
Ophéa - (C.U.S. Habitat)	2018	X	1177/5205673/Réhab. Rés. 90 logts. Rue Edel, biv Leblois, av	C.D.C.	223 485,00	174 082,99	18,74	A	V	LIVRET A	0,500	V	LIVRET A	2,750	A-1	EUR	4 787,28	5 055,48
Ophéa - (C.U.S. Habitat)	2018	X	1186/5226980/Construct* de 25 logts. rue de Mulhouse à Ostwald	C.D.C.	683 000,00	605 666,76	34,06	A	V	LIVRET A	0,551	V	LIVRET A	2,800	A-1	EUR	16 958,66	2 539,24
Ophéa - (C.U.S. Habitat)	2018	X	1224/5262100/Cstr.6 logts rue Jacob Eco quartier des Brasseries	C.D.C.	81 970,00	76 802,45	44,80	A	V	LIVRET A	1,350	V	LIVRET A	3,600	A-1	EUR	2 339,26	0,00
Ophéa - (C.U.S. Habitat)	2017	X	1116/5140143/Réhab. 328 logts. r. Mulhouse, r. Eschau-Kirchfeld	C.D.C.	1 540 000,00	963 511,21	12,57	A	V	LIVRET A	0,304	V	LIVRET A	2,550	A-1	EUR	24 569,54	59 966,29
Ophéa - (C.U.S. Habitat)	2017	X	1117/5140146/Réhab. 328 logts. r. Mulhouse, r. Eschau-Kirchfeld	C.D.C.	1 512 000,00	945 992,81	12,57	A	V	LIVRET A	0,304	V	LIVRET A	2,550	A-1	EUR	24 122,82	58 875,99
Ophéa - (C.U.S. Habitat)	2017	X	1118/5147248/Rehab. 328 logts. r. Mulhouse, r. Eschau-Kirchfeld	C.D.C.	1 400 000,00	1 062 146,07	18,07	T	F		1,200	F		0,299	A-1	EUR	12 454,60	52 406,48
Ophéa - (C.U.S. Habitat)	2016	X	1096/5135268/Construction de 14 logts.3 à 5 rue Hoenheim à	C.D.C.	1 550 000,00	1 246 610,92	32,31	A	V	LIVRET A	1,350	V	LIVRET A	3,600	A-1	EUR	44 878,00	14 671,22
Ophéa - (C.U.S. Habitat)	2016	X	1097/5135267/Construction de 14 logts.3 a 5 rue Hoenheim a	C.D.C.	286 000,00	238 718,53	42,30	A	V	LIVRET A	1,350	V	LIVRET A	3,600	A-1	EUR	8 593,86	1 247,20
Ophéa - (C.U.S. Habitat)	2017	X	1146/1325573/Réab.334 logts. Av. r.Briand, J.Jaurès Qu.Tuileries	C.D.C.	2 705 091,65	2 311 023,13	23,15	A	V	LIVRET A	1,350	V	LIVRET A	3,600	A-1	EUR	83 196,83	32 696,00
Ophéa - (C.U.S. Habitat)	2017	X	1119/5157217/Acq. VEFA 66 logts. r Jacob Netter Parc des Forges	C.D.C.	4 711 770,00	3 826 810,59	32,81	A	V	LIVRET A	1,350	V	LIVRET A	3,600	A-1	EUR	137 765,18	45 037,31
Ophéa - (C.U.S. Habitat)	2017	X	1120/5157216/Acq. VEFA 66 logts. r Jacob Netter Parc des Forges	C.D.C.	3 193 230,00	2 691 559,31	42,80	A	V	LIVRET A	1,350	V	LIVRET A	3,600	A-1	EUR	96 896,13	14 062,19
Ophéa - (C.U.S. Habitat)	2016	X	1121/5127540/Rehab. et resid. 48 logts. 35 a 45 av.Normandie	C.D.C.	69 924,00	48 226,83	37,2	A	V	LIVRET A	0,502	V	LIVRET A	2,750	A-1	EUR	1 326,24	1 921,96

Désignation du bénéficiaire	Année de mobilisation et profil d'amortissement de l'emprunt (1)		Objet de l'emprunt garanti	Organisme prêteur ou chef de file	Montant initial	Capital restant dû au 01/01/N	Durée résiduelle	Périodicité des remboursements (2)	Taux initial			Taux à la date de vote du budget (6)			Catégorie d'emprunt (7)	Indices ou devises pouvant modifier l'emprunt	Annuité garantie au cours de l'exercice	
	Année	Profil							Taux (3)	Index (4)	Taux actuariel (5)	Taux (3)	Index (4)	Niveau de taux			En intérêts (8)	En capital
Ophéa - (C.U.S. Habitat)	2016	X	1122/5127541/Réhab. et résid. 48 logts. 35 à 45 av.Normandie	C.D.C.	672 000,00	463 480,65	17,15	A	V	LIVRET A	0,502	V	LIVRET A	2,750	A-1	EUR	12 745,72	18 470,87
Ophéa - (C.U.S. Habitat)	2016	X	1123/1325561/Réhab. et résid. 48 logts. 35 à 45 av.Normandie	C.D.C.	627 317,05	484 290,26	17,15	A	V	LIVRET A	1,350	V	LIVRET A	3,600	A-1	EUR	17 434,45	17 700,72
Ophéa - (C.U.S. Habitat)	2018	X	1187/5226979/Construct* de 25 logts. rue de Mulhouse à Ostwald	C.D.C.	17 000,00	15 504,48	44,05	A	V	LIVRET A	0,550	V	LIVRET A	2,800	A-1	EUR	398,60	0,00
Ophéa - (C.U.S. Habitat)	2018	X	1188/5226978/Construct* de 25 logts. rue de Mulhouse à Ostwald	C.D.C.	1 500 000,00	1 353 944,69	34,06	A	V	LIVRET A	1,350	V	LIVRET A	3,600	A-1	EUR	48 742,01	1 137,35
Ophéa - (C.U.S. Habitat)	2018	X	1189/5226981/Construct* de 25 logts. rue de Mulhouse à Ostwald	C.D.C.	38 000,00	35 257,38	44,05	A	V	LIVRET A	1,350	V	LIVRET A	3,600	A-1	EUR	1 073,88	0,00
Ophéa - (C.U.S. Habitat)	2018	X	1205/5244136/Acquisition VEFA de 13 logts rte de la Wantzenau	C.D.C.	271 067,00	255 610,77	36,64	A	V	LIVRET A	0,550	V	LIVRET A	2,800	A-1	EUR	7 157,10	334,34
Ophéa - (C.U.S. Habitat)	2018	X	1206/5244139/Acquisition VEFA de 13 logts rte de la Wantzenau	C.D.C.	158 933,00	154 845,26	56,63	A	V	LIVRET A	1,110	V	LIVRET A	3,360	A-1	EUR	3 538,11	0,00
Ophéa - (C.U.S. Habitat)	2018	X	1207/5244138/Acquisition VEFA de 13 logts rte de la Wantzenau	C.D.C.	465 645,00	443 834,24	36,64	A	V	LIVRET A	1,350	V	LIVRET A	3,600	A-1	EUR	15 029,38	0,00
Ophéa - (C.U.S. Habitat)	2018	X	1208/5244137/Acquisition VEFA de 13 logts rte de la Wantzenau	C.D.C.	364 355,00	354 925,17	56,63	A	V	LIVRET A	1,110	V	LIVRET A	3,360	A-1	EUR	8 099,24	0,00
Ophéa - (C.U.S. Habitat)	2019	X	1239/5302278/Construction de 23 logts 1 à 7 Chemin Long à	C.D.C.	864 000,00	802 907,99	35,39	A	V	LIVRET A	1,790	V	LIVRET A	4,040	A-1	EUR	31 120,88	0,00
Ophéa - (C.U.S. Habitat)	2019	X	1240/5302279/Construction de 23 logts 1 à 7 Chemin Long à	C.D.C.	1 379 000,00	1 281 493,20	35,39	A	V	LIVRET A	1,790	V	LIVRET A	4,040	A-1	EUR	49 670,94	0,00
Ophéa - (C.U.S. Habitat)	2019	X	1241/5302280/Construction de 23 logts 1 à 7 Chemin Long à	C.D.C.	782 000,00	742 193,81	45,38	A	V	LIVRET A	1,790	V	LIVRET A	4,040	A-1	EUR	24 341,33	0,00
Ophéa - (C.U.S. Habitat)	2019	X	1242/5306091/Construction de 13 logts Allée Jacqueline Auriol à	C.D.C.	326 351,00	303 275,26	35,47	A	V	LIVRET A	1,790	V	LIVRET A	4,040	A-1	EUR	11 755,01	0,00
Ophéa - (C.U.S. Habitat)	2019	X	1243/5306090/Construction de 13 logts Allée Jacqueline Auriol à	C.D.C.	712 000,00	661 655,66	35,47	A	V	LIVRET A	1,790	V	LIVRET A	4,040	A-1	EUR	25 645,91	0,00
Ophéa - (C.U.S. Habitat)	2016	X	1061/1325568/Rehab. 78 logts Pranard 2. 14 -16 r Jura.1-3 r Mt	C.D.C.	422 733,69	301 664,75	12,66	A	V	LIVRET A	1,351	V	LIVRET A	3,600	A-1	EUR	10 859,93	17 898,87
Ophéa - (C.U.S. Habitat)	2016	X	1062/1325569/Réhab. 47 logts Pranard 3. 6 r Jura.5,r Neuchâtel	C.D.C.	723 344,32	516 181,95	12,66	A	V	LIVRET A	1,350	V	LIVRET A	3,600	A-1	EUR	18 582,55	30 626,95
Ophéa - (C.U.S. Habitat)	2016	X	1063/1325567/Réhab. 226 logts Pranard 1. r Jura;Neuchâtel;Mt	C.D.C.	2 415 260,40	1 995 470,50	22,65	A	V	LIVRET A	1,350	V	LIVRET A	3,600	A-1	EUR	71 836,94	51 921,25
Ophéa - (C.U.S. Habitat)	2016	P	1064/1344656/Réhab. 163 logts Catherine Blv.Balzac Pl.Stendhal	C.D.C.	219 499,60	165 120,88	10,08	A	F		1,350	F		1,320	A-1	EUR	2 179,60	14 046,24
Ophéa - (C.U.S. Habitat)	2016	X	1065/1325565/Réhab. 181 logts Catherine Blv.Balzac Pl.Stendhal	C.D.C.	328 792,87	236 197,52	12,57	A	V	LIVRET A	1,350	V	LIVRET A	3,600	A-1	EUR	8 503,11	11 871,43
Ophéa - (C.U.S. Habitat)	2015	X	1022/1325559/Réhabilitat* 113 logts. 6, rue Antoine St Exupéry	C.D.C.	237 325,70	124 393,61	6,66	A	V	LIVRET A	1,350	V	LIVRET A	3,600	A-1	EUR	4 478,17	15 983,11
Ophéa - (C.U.S. Habitat)	2015	X	1023/1325558/Rehabilitation 55 logts. rue dCommandant Francois	C.D.C.	513 653,15	332 260,64	373	A	V	LIVRET A	1,350	V	LIVRET A	3,600	A-1	EUR	11 961,38	22 749,60

Désignation du bénéficiaire	Année de mobilisation et profil d'amortissement de l'emprunt (1)		Objet de l'emprunt garanti	Organisme prêteur ou chef de file	Montant initial	Capital restant dû au 01/01/N	Durée résiduelle	Périodicité des remboursements (2)	Taux initial			Taux à la date de vote du budget (6)			Catégorie d'emprunt (7)	Indices ou devises pouvant modifier l'emprunt	Annuité garantie au cours de l'exercice	
	Année	Profil							Taux (3)	Index (4)	Taux actuariel (5)	Taux (3)	Index (4)	Niveau de taux			En intérêts (8)	En capital
Ophéa - (C.U.S. Habitat)	2015	X	1024/5106980/Réhabilitation 16 logts. 101 103 rue DU Neuhof à	C.D.C.	400 000,00	78 074,10	1,83	A	V	LIVRET A	1,352	V	LIVRET A	3,600	A-1	EUR	2 810,67	38 311,33
Ophéa - (C.U.S. Habitat)	2015	X	1025/5107006/Réhabilitation 16 logts. 101 103 rue DU Neuhof à	C.D.C.	60 000,00	11 711,11	1,83	A	V	LIVRET A	1,352	V	LIVRET A	3,600	A-1	EUR	421,60	5 746,70
Ophéa - (C.U.S. Habitat)	2013	X	912/1348742/Tr. d'amel. sur ascenseurs Strasbourg patrimoine	C.D.C.	616 702,02	420 439,20	7,66	T	V	LIVRET A	1,420	V	LIVRET A	3,600	A-1	EUR	14 384,21	42 059,58
Ophéa - (C.U.S. Habitat)	2016	X	1049/5120896/Réhab.656 logts.rue Paracelses, Fresnel, Becquerel	C.D.C.	1 994 000,00	1 460 587,89	17,07	A	V	LIVRET A	0,501	V	LIVRET A	2,750	A-1	EUR	40 166,16	46 790,56
Ophéa - (C.U.S. Habitat)	2016	P	1050/1348759/Réhab.656 logts.rue Paracelses, Fresnel, Becquerel	C.D.C.	11 301 362,38	9 756 669,51	20,65	A	F		1,350	F		1,460	A-1	EUR	142 447,37	400 370,69
Ophéa - (C.U.S. Habitat)	2016	X	1051/5120897/Réhab.656 logts.rue Paracelses, Fresnel, Becquerel	C.D.C.	494 109,00	148 603,28	2,08	A	V	LIVRET A	0,040	V	LIVRET A	2,250	A-1	EUR	3 343,57	47 305,38
Ophéa - (C.U.S. Habitat)	2016	X	1052/5139161/Réhab. 5 logts. 7 rue des Lilas à Mundolsheim	C.D.C.	60 000,00	18 045,00	2,41	A	V	LIVRET A	0,000	V	LIVRET A	2,250	A-1	EUR	406,01	5 744,33
Ophéa - (C.U.S. Habitat)	2016	X	1053/1325564/Réhab. 5 logts. 7 rue des Lilas à Mundolsheim	C.D.C.	135 240,29	100 900,86	12,41	A	V	LIVRET A	1,350	V	LIVRET A	3,600	A-1	EUR	3 632,43	5 071,34
Ophéa - (C.U.S. Habitat)	2016	X	1054/1325563/Réhab. 36 logts. 1,3,5 rue des Lilas à Mundolsheim	C.D.C.	658 376,98	532 104,23	17,40	A	V	LIVRET A	1,350	V	LIVRET A	3,600	A-1	EUR	19 155,76	15 084,37
Ophéa - (C.U.S. Habitat)	2016	X	1055/5135977/Construction en VEFA de 3 logts résidence Lys à la	C.D.C.	250 000,00	215 411,97	32,39	A	V	LIVRET A	1,350	V	LIVRET A	3,600	A-1	EUR	7 754,83	558,23
Ophéa - (C.U.S. Habitat)	2016	X	1139/5160987/Réhab. 91 logts. r Wissembourg,Magasins,Bouxwiler	C.D.C.	73 385,00	21 042,80	2,91	A	V	LIVRET A	0,040	V	LIVRET A	2,250	A-1	EUR	473,46	6 825,34
Ophéa - (C.U.S. Habitat)	2016	X	1140/5160981/Réhab. 91 logts. r Wissembourg,Magasins,Bouxwiler	C.D.C.	1 329 000,00	925 713,70	17,90	A	V	LIVRET A	0,501	V	LIVRET A	2,750	A-1	EUR	25 457,12	36 892,02
Ophéa - (C.U.S. Habitat)	2017	X	1141/5160980/Rehab. 91 logts. r Wissembourg,Magasins,Bouxwiler	C.D.C.	2 155 000,00	1 503 364,98	13,40	T	F		1,051	F		0,261	A-1	EUR	15 315,62	104 236,74
Ophéa - (C.U.S. Habitat)	2016	P	1075/1344658/Réhab. 129 logts Pl. Byron Bld.Dostoïevski Maille	C.D.C.	219 499,60	165 120,88	10,08	A	F		1,350	F		1,320	A-1	EUR	2 179,60	14 046,24
Ophéa - (C.U.S. Habitat)	2016	P	1076/1344657/Réhab. 219 logts Pl. Buchner Bld.Dostoïevski M.	C.D.C.	175 599,68	132 096,72	10,08	A	F		1,350	F		1,320	A-1	EUR	1 743,68	11 236,99
Ophéa - (C.U.S. Habitat)	2017	P	1084/1344655/Réhab. 184 logts Pl. Byron Bld.Dostoïevski Maille	C.D.C.	175 599,68	132 096,72	10,08	A	F		1,350	F		1,320	A-1	EUR	1 743,68	11 236,99
Ophéa - (C.U.S. Habitat)	2018	X	1210/5245706/Rehabilitation de 205 logts. Conseil des XV	C.D.C.	2 200 000,00	1 914 708,05	20,65	A	V	LIVRET A	1,350	V	LIVRET A	3,600	A-1	EUR	68 929,49	38 729,37
Ophéa - (C.U.S. Habitat)	2018	X	1211/5245705/Rehabilitation de 325 logts. Conseil des XV	C.D.C.	3 000 000,00	2 610 965,52	20,65	A	V	LIVRET A	1,350	V	LIVRET A	3,600	A-1	EUR	93 994,76	52 812,77
Ophéa - (C.U.S. Habitat)	2018	X	1212/5249877/Residensialisation 270 logts. 1 a 20 rue Lavoisier	C.D.C.	750 000,00	391 406,59	4,66	A	V	LIVRET A	1,350	V	LIVRET A	3,600	A-1	EUR	14 090,63	69 198,30
Ophéa - (C.U.S. Habitat)	2016	X	1056/5135976/Construction en VEFA de 3 logts résidence Lys à la	C.D.C.	136 000,00	122 041,39	42,38	A	V	LIVRET A	1,350	V	LIVRET A	3,600	A-1	EUR	3 843,27	0,00
Ophéa - (C.U.S. Habitat)	2016	X	1057/5135979/Construction en VEFA de 1 logts résidence Lys à la	C.D.C.	101 535,00	85 345,33	33,99	A	V	LIVRET A	0,551	V	LIVRET A	2,800	A-1	EUR	2 389,66	508,88

Désignation du bénéficiaire	Année de mobilisation et profil d'amortissement de l'emprunt (1)		Objet de l'emprunt garanti	Organisme prêteur ou chef de file	Montant initial	Capital restant dû au 01/01/N	Durée résiduelle	Périodicité des remboursements (2)	Taux initial			Taux à la date de vote du budget (6)			Catégorie d'emprunt (7)	Indices ou devises pouvant modifier l'emprunt	Annuité garantie au cours de l'exercice	
	Année	Profil							Taux (3)	Index (4)	Taux actuariel (5)	Taux (3)	Index (4)	Niveau de taux			En intérêts (8)	En capital
Ophéa - (C.U.S. Habitat)	2016	X	1058/5135978/Construction en VEFA de 1 logts residence Lys a la	C.D.C.	46 465,00	40 707,41	42,38	A	V	LIVRET A	0,551	V	LIVRET A	2,800	A-1	EUR	1 089,47	0,00
Ophéa - (C.U.S. Habitat)	2016	X	1066/5149385/Acquisition en VEFA de 14 logts ZAC ETOILE "Green	C.D.C.	450 000,00	379 344,46	32,64	A	V	LIVRET A	0,551	V	LIVRET A	2,800	A-1	EUR	10 621,64	6 064,06
Ophéa - (C.U.S. Habitat)	2016	X	1067/5149384/Acquisition en VEFA de 14 logts ZAC ETOILE "Green	C.D.C.	256 000,00	224 876,08	42,64	A	V	LIVRET A	0,551	V	LIVRET A	2,800	A-1	EUR	6 296,53	2 081,80
Ophéa - (C.U.S. Habitat)	2016	X	1068/5149382/Acquisition en VEFA de 14 logts ZAC ETOILE "Green	C.D.C.	500 000,00	435 064,24	32,64	A	V	LIVRET A	1,350	V	LIVRET A	3,600	A-1	EUR	15 662,31	1 127,46
Ophéa - (C.U.S. Habitat)	2016	X	1069/5149383/Acquisition en VEFA de 14 logts ZAC ETOILE "Green	C.D.C.	319 000,00	289 076,32	42,64	A	V	LIVRET A	1,350	V	LIVRET A	3,600	A-1	EUR	9 103,45	0,00
Ophéa - (C.U.S. Habitat)	2017	X	1074/1325566/Rehab. 270 logts 1a20 rue Lavoisier a	C.D.C.	5 313 572,88	4 390 035,11	22,57	A	V	LIVRET A	1,350	V	LIVRET A	3,600	A-1	EUR	158 041,27	114 226,74
Ophéa - (C.U.S. Habitat)	2016	X	1077/5148025/Construction 10 logts 89 rue de l'Unterelsau	C.D.C.	275 150,00	231 948,04	32,64	A	V	LIVRET A	0,551	V	LIVRET A	2,800	A-1	EUR	6 494,55	3 707,83
Ophéa - (C.U.S. Habitat)	2017	P	1124/9800138/Rehab. 530 lgts.r.Yser;Rotterdam;Bruxelle; Albert1	C Epargne	5 600 000,00	4 003 435,91	13,74	T	F		1,320	F		1,300	A-1	EUR	50 743,24	267 684,52
Ophéa - (C.U.S. Habitat)	2016	X	1125/5161954/Construct* 18 logts.rue de la Thumenau ZAC ETOILE	C.D.C.	535 200,00	454 325,71	32,89	A	V	LIVRET A	0,551	V	LIVRET A	2,800	A-1	EUR	12 721,12	2 708,94
Ophéa - (C.U.S. Habitat)	2016	X	1126/5161953/Construct* 18 logts.rue de la Thumenau ZAC ETOILE	C.D.C.	145 800,00	129 000,79	42,89	A	V	LIVRET A	0,551	V	LIVRET A	2,800	A-1	EUR	3 452,51	0,00
Ophéa - (C.U.S. Habitat)	2016	X	1127/5161952/Construct* 18 logts.rue de la Thumenau ZAC ETOILE	C.D.C.	1 042 200,00	906 847,98	32,89	A	V	LIVRET A	1,350	V	LIVRET A	3,600	A-1	EUR	32 646,53	2 350,07
Ophéa - (C.U.S. Habitat)	2016	X	1128/5161951/Construct* 18 logts.rue de la Thumenau ZAC ETOILE	C.D.C.	347 800,00	315 174,76	42,89	A	V	LIVRET A	1,350	V	LIVRET A	3,600	A-1	EUR	9 925,33	0,00
Ophéa - (C.U.S. Habitat)	2016	X	1129/1325572/Résidensialisat° de 105 logts. 21 rue Lavoisier à	C.D.C.	226 481,42	135 934,90	7,91	A	V	LIVRET A	1,350	V	LIVRET A	3,600	A-1	EUR	4 893,65	13 547,11
Ophéa - (C.U.S. Habitat)	2016	P	1130/1344660/Résid.179 logts 10à15 blv. Balzac 16à18 pl.Flauber	C.D.C.	201 939,64	151 911,23	10,08	A	F		1,350	F		1,320	A-1	EUR	2 005,23	12 922,54
Ophéa - (C.U.S. Habitat)	2016	X	1131/5158069/Acq. VEFA 24 logts. r Jacob Netter Parc des Forges	C.D.C.	2 187 012,00	1 856 531,73	32,89	A	V	LIVRET A	0,551	V	LIVRET A	2,800	A-1	EUR	51 982,89	11 069,65
Ophéa - (C.U.S. Habitat)	2016	X	1132/5158068/Acq. VEFA 24 logts. r Jacob Netter Parc des Forges	C.D.C.	1 005 988,00	890 077,29	42,89	A	V	LIVRET A	0,551	V	LIVRET A	2,800	A-1	EUR	23 821,57	0,00
Ophéa - (C.U.S. Habitat)	2016	P	1133/1344659/Résid.146 logts Karine 6E T1 1 4 5 6 r.Ronsard	C.D.C.	175 599,68	132 096,72	10,08	A	F		1,350	F		1,320	A-1	EUR	1 743,68	11 236,99
Ophéa - (C.U.S. Habitat)	2015	X	1041/5097553/Const.en VEFA 6 logts rue du Meunier a	C.D.C.	300 000,00	252 114,38	31,47	A	V	LIVRET A	1,360	V	LIVRET A	3,600	A-1	EUR	9 076,12	1 251,63
Ophéa - (C.U.S. Habitat)	2015	X	1042/5097554/Const.en VEFA 6 logts rue du Meunier à	C.D.C.	190 790,00	168 151,46	41,47	A	V	LIVRET A	1,358	V	LIVRET A	3,600	A-1	EUR	5 637,98	0,00
Ophéa - (C.U.S. Habitat)	2015	X	1043/5097555/Const.en VEFA 6 logts rue du Meunier a	C.D.C.	130 000,00	106 221,06	31,47	A	V	LIVRET A	0,560	V	LIVRET A	2,800	A-1	EUR	2 974,19	876,31
Ophéa - (C.U.S. Habitat)	2015	X	1044/5097556/Const.en VEFA 6 logts rue du Meunier a	C.D.C.	57 600,00	49 406,39	37,5	A	V	LIVRET A	0,558	V	LIVRET A	2,800	A-1	EUR	1 383,38	33,86

Désignation du bénéficiaire	Année de mobilisation et profil d'amortissement de l'emprunt (1)		Objet de l'emprunt garanti	Organisme prêteur ou chef de file	Montant initial	Capital restant dû au 01/01/N	Durée résiduelle	Périodicité des remboursements (2)	Taux initial			Taux à la date de vote du budget (6)			Catégorie d'emprunt (7)	Indices ou devises pouvant modifier l'emprunt	Annuité garantie au cours de l'exercice	
	Année	Profil							Taux (3)	Index (4)	Taux actuariel (5)	Taux (3)	Index (4)	Niveau de taux			En intérêts (8)	En capital
Ophéa - (C.U.S. Habitat)	2014	X	970/5058450/Acquisit° en VEFA 19 logts.ECO II CITADEO 43 rte du	C.D.C.	590 000,00	500 242,20	40,72	A	V	LIVRET A	0,561	V	LIVRET A	2,800	A-1	EUR	14 006,79	637,62
Ophéa - (C.U.S. Habitat)	2014	X	971/5058451/Acquisit° en VEFA 19 logts.ECO II CITADEO 43 rte du	C.D.C.	1 300 000,00	1 041 995,95	30,73	A	V	LIVRET A	0,564	V	LIVRET A	2,800	A-1	EUR	29 175,89	9 666,24
Ophéa - (C.U.S. Habitat)	2014	X	972/5061436/Const. 6 logts Brasserie Cronenbourg Ilôt D3 Strg	C.D.C.	226 000,00	197 552,78	40,72	A	V	LIVRET A	1,362	V	LIVRET A	3,600	A-1	EUR	6 737,52	0,00
Ophéa - (C.U.S. Habitat)	2016	X	1078/5148024/Construction 10 logts 89 rue de l'Unterelsau	C.D.C.	43 850,00	38 518,81	42,64	A	V	LIVRET A	0,551	V	LIVRET A	2,800	A-1	EUR	1 078,53	356,59
Ophéa - (C.U.S. Habitat)	2016	X	1079/5148023/Construction 10 logts 89 rue de l'Unterelsau	C.D.C.	669 850,00	582 855,59	32,64	A	V	LIVRET A	1,350	V	LIVRET A	3,600	A-1	EUR	20 982,80	1 510,45
Ophéa - (C.U.S. Habitat)	2016	X	1080/5148022/Construction 10 logts 89 rue de l'Unterelsau	C.D.C.	113 150,00	102 536,02	42,64	A	V	LIVRET A	1,350	V	LIVRET A	3,600	A-1	EUR	3 229,01	0,00
Ophéa - (C.U.S. Habitat)	2016	X	1081/5150034/Réhab. 3 logts. rue Martin à Strasbourg	C.D.C.	38 675,00	11 674,26	2,66	A	V	LIVRET A	0,000	V	LIVRET A	2,250	A-1	EUR	262,67	3 786,45
Ophéa - (C.U.S. Habitat)	2016	X	1082/5150033/Réhab. 3 logts. rue Martin à Strasbourg	C.D.C.	42 000,00	12 677,93	2,66	A	V	LIVRET A	0,000	V	LIVRET A	2,250	A-1	EUR	285,25	4 111,98
Ophéa - (C.U.S. Habitat)	2017	X	1083/1325570/Réhab. 3 logts. rue Martin à Strasbourg	C.D.C.	149 477,74	89 138,61	7,66	A	V	LIVRET A	1,350	V	LIVRET A	3,600	A-1	EUR	3 208,99	9 624,44
Ophéa - (C.U.S. Habitat)	2024	X	1424/5530405/Réhab.Therm 29 logts. 13 rue de Robert Kieffer	C.D.C.	460 000,00	460 000,00	24,98	A	V	LIVRET A	2,750	V	LIVRET A	0,000	A-1	EUR	0,00	0,00
Ophéa - (C.U.S. Habitat)	2017	X	1191/5211142/Construct° 34 logts.rue Maria Callas "Eco quartier	C.D.C.	678 000,00	589 310,45	44,38	A	V	LIVRET A	0,550	V	LIVRET A	2,800	A-1	EUR	16 500,70	3 940,34
Ophéa - (C.U.S. Habitat)	2017	X	1190/5211139/Construct° 34 logts.rue Maria Callas "Eco quartier	C.D.C.	2 850 000,00	2 412 481,33	34,39	A	V	LIVRET A	0,550	V	LIVRET A	2,800	A-1	EUR	67 549,48	30 876,77
Ophéa - (C.U.S. Habitat)	2017	X	1192/5211141/Construct° 34 logts.rue Maria Callas "Eco quartier	C.D.C.	2 800 000,00	2 403 382,44	34,39	A	V	LIVRET A	1,350	V	LIVRET A	3,600	A-1	EUR	86 521,77	24 352,29
Ophéa - (C.U.S. Habitat)	2017	X	1193/5211140/Construct° 34 logts.rue Maria Callas "Eco quartier	C.D.C.	717 000,00	631 028,31	44,38	A	V	LIVRET A	1,350	V	LIVRET A	3,600	A-1	EUR	22 717,02	2 711,60
Ophéa - (C.U.S. Habitat)	2018	X	1194/5211169/Acquisit° VEFA de 30 logts Eco Quartier Tanneries	C.D.C.	695 000,00	594 143,23	34,56	A	V	LIVRET A	0,550	V	LIVRET A	2,800	A-1	EUR	16 636,01	7 604,30
Ophéa - (C.U.S. Habitat)	2018	X	1195/5211168/Acquisit° VEFA de 30 logts Eco Quartier Tanneries	C.D.C.	405 000,00	355 514,01	44,55	A	V	LIVRET A	0,550	V	LIVRET A	2,800	A-1	EUR	9 954,39	2 377,10
Ophéa - (C.U.S. Habitat)	2018	X	1196/5211167/Acquisit° VEFA de 30 logts Eco Quartier Tanneries	C.D.C.	1 240 000,00	1 074 831,02	34,56	A	V	LIVRET A	1,350	V	LIVRET A	3,600	A-1	EUR	38 693,92	10 890,73
Ophéa - (C.U.S. Habitat)	2018	X	1197/5211166/Acquisit° VEFA de 30 logts Eco Quartier Tanneries	C.D.C.	960 000,00	853 207,32	44,55	A	V	LIVRET A	1,350	V	LIVRET A	3,600	A-1	EUR	30 715,47	3 666,32
Ophéa - (C.U.S. Habitat)	2018	X	1198/5168239/Acquisit°? Améliorat° de 9 logts rues Adenauer et	C.D.C.	151 525,00	136 663,95	33,72	A	V	LIVRET A	1,860	V	LIVRET A	4,110	A-1	EUR	5 580,24	0,00
Ophéa - (C.U.S. Habitat)	2012	X	887/1344610/Acquis.VEFA 32 logts.col.Rés.Rives du Heyritz	C.D.C.	2 712 581,13	2 471 961,69	31,81	A	V	LIVRET A	1,910	V	LIVRET A	3,600	A-1	EUR	88 990,62	1 923,94
Ophéa - (C.U.S. Habitat)	2010	X	792/1344585/Const. 12 logts rue Schulmeister a Strasbourg	C.D.C.	795 782,96	718 760,43	29,94	A	V	LIVRET A	1,980	V	LIVRET A	3,600	A-1	EUR	25 875,37	2 095,49

Désignation du bénéficiaire	Année de mobilisation et profil d'amortissement de l'emprunt (1)		Objet de l'emprunt garanti	Organisme prêteur ou chef de file	Montant initial	Capital restant dû au 01/01/N	Durée résiduelle	Périodicité des remboursements (2)	Taux initial			Taux à la date de vote du budget (6)			Catégorie d'emprunt (7)	Indices ou devises pouvant modifier l'emprunt	Annuité garantie au cours de l'exercice	
	Année	Profil							Taux (3)	Index (4)	Taux actuariel (5)	Taux (3)	Index (4)	Niveau de taux			En intérêts (8)	En capital
Ophéa - (C.U.S. Habitat)	2018	X	1199/5168238/Acquisit? Ameliorat? de 9 logts rues Adenauer et	C.D.C.	608 475,00	548 797,79	33,72	A	V	LIVRET A	1,860	V	LIVRET A	4,110	A-1	EUR	22 408,41	0,00
Ophéa - (C.U.S. Habitat)	2019	X	1229/5293790/Réhab.102 logts rue Soultz, Gerstheim et Maquis	C.D.C.	600 026,74	540 227,57	21,23	A	F		1,640	F		1,640	A-1	EUR	8 859,73	20 590,41
Ophéa - (C.U.S. Habitat)	2019	X	1230/5293791/Réhab.102 logts rue Soultz, Gerstheim et Maquis	C.D.C.	1 428 009,77	1 323 589,25	22,23	A	V	LIVRET A	0,500	V	LIVRET A	2,750	A-1	EUR	36 398,71	24 369,42
Ophéa - (C.U.S. Habitat)	2016	X	1261/1278360/Reprise Emprunt CDC n°1278360	C.D.C.	29 299,23	15 555,76	7,66	S	V	INF FR XT	0,000	V	INF FR XT	0,424	A-1	EUR	127,95	1 887,35
Ophéa - (C.U.S. Habitat)	2020	X	1296/5371076/Acq. en VEFA de 43 logts rue du Foyer	C.D.C.	645 000,00	590 769,75	26,48	A	F		0,860	F		1,250	A-1	EUR	7 384,62	18 530,54
Ophéa - (C.U.S. Habitat)	2020	X	1297/5373906/Acq. en VEFA de 10 logts 3 rue des Cirières Les	C.D.C.	197 000,00	183 942,24	36,47	A	V	LIVRET A	0,300	V	LIVRET A	2,800	A-1	EUR	5 150,38	240,60
Ophéa - (C.U.S. Habitat)	2020	X	1298/5373905/Acq. en VEFA de 10 logts 3 rue des Cirières Les	C.D.C.	148 000,00	140 427,88	46,46	A	V	LIVRET A	0,300	V	LIVRET A	2,800	A-1	EUR	3 287,85	0,00
Ophéa - (C.U.S. Habitat)	2020	X	1300/5373903/Acq. en VEFA de 10 logts 3 rue des Cirières Les	C.D.C.	303 000,00	290 544,37	46,46	A	V	LIVRET A	1,100	V	LIVRET A	3,600	A-1	EUR	8 146,66	0,00
Ophéa - (C.U.S. Habitat)	2020	C	1301/5374939/Acq. VEFA de 10 logts 3 rue des Cirières - Les	C.D.C.	65 000,00	65 000,00	36,47	A	V	LIVRET A	0,370	V	LIVRET A	3,000	A-1	EUR	1 950,00	0,00
Ophéa - (C.U.S. Habitat)	2021	X	1336/5447337/Acq. en VEFA de 14 logts rue Himmerich à Strasbo	C.D.C.	502 480,00	494 441,50	47,72	A	V	LIVRET A	1,100	V	LIVRET A	3,600	A-1	EUR	13 642,98	0,00
Ophéa - (C.U.S. Habitat)	2022	X	1337/5447340/Acq. en VEFA de 14 logts rue Himmerich à Strasbo	C.D.C.	210 000,00	201 120,00	37,72	A	F		0,860	F		0,860	A-1	EUR	1 729,63	4 497,36
Ophéa - (C.U.S. Habitat)	2022	X	1338/5462332/Acq. Amél. de 3 logts 32, rue des officiers à	C.D.C.	111 200,00	108 579,30	37,97	A	V	LIVRET A	0,800	V	LIVRET A	1,800	A-1	EUR	1 954,43	1 044,05
Ophéa - (C.U.S. Habitat)	2022	X	1339/5462331/Acq. Amél. de 3 logts 32, rue des officiers à	C.D.C.	70 400,00	69 092,85	47,97	A	V	LIVRET A	0,800	V	LIVRET A	1,800	A-1	EUR	1 243,67	297,38
Ophéa - (C.U.S. Habitat)	2022	X	1340/5462330/Acq. Amél. de 3 logts 32, rue des officiers à	C.D.C.	223 300,00	218 825,71	37,97	A	V	LIVRET A	1,600	V	LIVRET A	2,600	A-1	EUR	5 689,47	1 343,94
Ophéa - (C.U.S. Habitat)	2022	X	1341/5462329/Acq. Amél. de 3 logts 32, rue des officiers à	C.D.C.	124 100,00	122 225,01	47,97	A	V	LIVRET A	1,600	V	LIVRET A	2,600	A-1	EUR	3 177,85	110,32
Ophéa - (C.U.S. Habitat)	2022	C	1342/5462328/Acq. Amél. de 3 logts 32, rue des officiers à	C.D.C.	19 500,00	19 500,00	37,97	A	V	LIVRET A	1,600	V	LIVRET A	0,000	A-1	EUR	0,00	0,00
Ophéa - (C.U.S. Habitat)	2019	X	1321/1344583/CDC N 1344583	C.D.C.	5 474 454,94	4 944 591,39	29,73	A	V	LIVRET A	0,000	V	LIVRET A	3,600	A-1	EUR	178 005,29	14 415,56
Ophéa - (C.U.S. Habitat)	2023	X	1423/5509514/Réhabilitation de 63 logts 25 rue Kepler	C.D.C.	800 000,00	776 881,07	23,90	A	V	LIVRET A	2,600	V	LIVRET A	3,600	A-1	EUR	27 967,72	16 379,27
Ophéa - (C.U.S. Habitat)	2023	C	1409/5514783/Acquisit* Amél. 2 logts 7a rue de Mundolsheim	C.D.C.	13 000,00	13 000,00	38,97	A	V	LIVRET A	0,820	V	LIVRET A	0,000	A-1	EUR	0,00	0,00
Ophéa - (C.U.S. Habitat)	2023	X	1408/5514512/Acquisit* Amél. 2 logts 7a rue de Mundolsheim	C.D.C.	160 000,00	160 000,00	58,96	A	V	LIVRET A	2,600	V	LIVRET A	2,600	A-1	EUR	1 443,87	1 135,09
Ophéa - (C.U.S. Habitat)	2023	X	1410/5516166/Acquisit* Amél. 3 logts 7a rue de Mundolsheim	C.D.C.	166 000,00	166 000,00	38,97	A	V	LIVRET A	1,800	V	LIVRET A	1,800	A-1	EUR	585,09	2 869,43

Désignation du bénéficiaire	Année de mobilisation et profil d'amortissement de l'emprunt (1)		Objet de l'emprunt garanti	Organisme prêteur ou chef de file	Montant initial	Capital restant dû au 01/01/N	Durée résiduelle	Périodicité des remboursements (2)	Taux initial			Taux à la date de vote du budget (6)			Catégorie d'emprunt (7)	Indices ou devises pouvant modifier l'emprunt	Annuité garantie au cours de l'exercice	
	Année	Profil							Taux (3)	Index (4)	Taux actuariel (5)	Taux (3)	Index (4)	Niveau de taux			En intérêts (8)	En capital
Ophéa - (C.U.S. Habitat)	2023	X	1411/5516165/Acquisit* Amél. 3 logts 7a rue de Mundolsheim	C.D.C.	59 000,00	59 000,00	58,96	A	V	LIVRET A	2,080	V	LIVRET A	2,080	A-1	EUR	240,04	503,14
Ophéa - (C.U.S. Habitat)	2023	X	1412/5516167/Acquisit* Amél. 3 logts 7a rue de Mundolsheim	C.D.C.	102 000,00	102 000,00	38,97	A	V	LIVRET A	2,600	V	LIVRET A	2,600	A-1	EUR	517,66	1 480,02
Ophéa - (C.U.S. Habitat)	2023	X	1413/5516168/Acquisit* Amél. 3 logts 7a rue de Mundolsheim	C.D.C.	31 000,00	31 000,00	58,96	A	V	LIVRET A	2,080	V	LIVRET A	2,080	A-1	EUR	126,12	264,36
Ophéa - (C.U.S. Habitat)	2018	X	1209/5245707/Residentialisation 712 Conseil des XV	C.D.C.	900 000,00	559 910,84	5,66	A	V	LIVRET A	1,350	V	LIVRET A	3,600	A-1	EUR	20 156,79	79 790,93
Ophéa - (C.U.S. Habitat)	2023	C	1414/5516169/Acquisit* Amél. 3 logts 7a rue de Mundolsheim	C.D.C.	19 500,00	19 500,00	39,06	A	F		0,820	F		0,000	A-1	EUR	0,00	0,00
Ophéa - (C.U.S. Habitat)	2023	X	1415/5512846/Réhabilitation 61 logts rue Lauth, Wacken	C.D.C.	1 403 000,00	1 403 000,00	24,07	A	V	LIVRET A	1,750	V	LIVRET A	1,750	A-1	EUR	10 246,57	45 218,01
Ophéa - (C.U.S. Habitat)	2023	X	1416/5512847/Réhabilitation 61 logts rue Lauth, Wacken	C.D.C.	1 197 000,00	1 197 000,00	29,07	A	V	LIVRET A	2,600	V	LIVRET A	2,600	A-1	EUR	12 956,76	26 833,10
Ophéa - (C.U.S. Habitat)	2024	X	1425/5530404/Réhab.Therm 29 logts. 13 rue de Robert Kieffer	C.D.C.	1 140 000,00	1 140 000,00	24,98	A	V	LIVRET A	3,600	V	LIVRET A	0,000	A-1	EUR	0,00	0,00
Ophéa - (C.U.S. Habitat)	2022	X	1402/5502692/Réhab. de 13 logts. 13-15 rue Sellier à Strasbourg	C.D.C.	126 000,00	121 939,08	23,73	A	V	LIVRET A	1,750	V	LIVRET A	2,750	A-1	EUR	3 353,32	2 974,18
Ophéa - (C.U.S. Habitat)	2022	X	1403/5502693/Réhab. de 13 logts. 13-15 rue Sellier à Strasbourg	C.D.C.	674 000,00	658 890,97	28,73	A	V	LIVRET A	2,600	V	LIVRET A	3,600	A-1	EUR	23 720,07	9 231,02
Ophéa - (C.U.S. Habitat)	2022	X	1404/5503176/Réhab.Thermique 54 logts. rue de Berne et Genève	C.D.C.	1 228 000,00	1 200 471,98	28,73	A	V	LIVRET A	2,600	V	LIVRET A	3,600	A-1	EUR	43 216,99	16 818,53
Ophéa - (C.U.S. Habitat)	2022	X	1405/5503175/Réhab.Thermique 54 logts. rue de Berne et Genève	C.D.C.	972 000,00	940 672,91	23,73	A	V	LIVRET A	1,750	V	LIVRET A	2,750	A-1	EUR	25 868,51	22 943,64
Ophéa - (C.U.S. Habitat)	2022	X	1406/5502945/Résidentialisat* 54 logts. rue de Berne et Genève	C.D.C.	140 000,00	127 561,01	8,83	A	V	LIVRET A	2,600	V	LIVRET A	3,600	A-1	EUR	4 592,20	11 643,51
Ophéa - (C.U.S. Habitat)	2019	C	1254/5306092/Construction de 13 logts Allée Jacqueline Auriol à	C.D.C.	84 500,00	84 500,00	35,47	A	V	LIVRET A	1,790	V	LIVRET A	3,000	A-1	EUR	2 535,00	0,00
Ophéa - (C.U.S. Habitat)	2023	X	1422/5509506/Résidentialisation de 63 logts 25 rue Kepler	C.D.C.	188 000,00	177 591,99	13,91	A	V	LIVRET A	2,600	V	LIVRET A	3,600	A-1	EUR	6 393,31	9 051,79
Ophéa - (C.U.S. Habitat)	2023	X	1421/5509503/Réhabilitation de 3 logts 7/9 rue des Seigneurs	C.D.C.	150 000,00	144 186,80	18,90	A	V	LIVRET A	2,600	V	LIVRET A	3,600	A-1	EUR	5 190,73	4 617,14
Ophéa - (C.U.S. Habitat)	2023	X	1420/5526672/Acq. en VEFA de 20 logts rue de la Musau/rue	C.D.C.	643 000,00	643 000,00	49,13	A	V	LIVRET A	3,600	V	LIVRET A	3,600	A-1	EUR	11 857,56	4 761,77
Ophéa - (C.U.S. Habitat)	2022	X	1355/5441873/Acq. en VEFA de 23 logts 5 rue de la Musau	C.D.C.	231 200,00	223 580,48	37,56	A	V	LIVRET A	0,300	V	LIVRET A	2,800	A-1	EUR	6 260,25	129,39
Ophéa - (C.U.S. Habitat)	2022	X	1356/5441874/Acq. en VEFA de 23 logts 5 rue de la Musau	C.D.C.	284 500,00	278 015,79	47,55	A	V	LIVRET A	0,300	V	LIVRET A	2,800	A-1	EUR	6 382,92	0,00
Ophéa - (C.U.S. Habitat)	2022	X	1357/5441871/Acq. en VEFA de 23 logts 5 rue de la Musau	C.D.C.	1 057 400,00	1 029 848,73	37,56	A	V	LIVRET A	0,300	V	LIVRET A	3,600	A-1	EUR	34 129,14	0,00
Ophéa - (C.U.S. Habitat)	2022	X	1358/5441872/Acq. en VEFA de 23 logts 5 rue de la Musau	C.D.C.	779 600,00	767 128,22	37,56	A	V	LIVRET A	0,300	V	LIVRET A	3,600	A-1	EUR	21 167,15	0,00

Désignation du bénéficiaire	Année de mobilisation et profil d'amortissement de l'emprunt (1)		Objet de l'emprunt garanti	Organisme prêteur ou chef de file	Montant initial	Capital restant dû au 01/01/N	Durée résiduelle	Périodicité des remboursements (2)	Taux initial			Taux à la date de vote du budget (6)			Catégorie d'emprunt (7)	Indices ou devises pouvant modifier l'emprunt	Annuité garantie au cours de l'exercice	
	Année	Profil							Taux (3)	Index (4)	Taux actuariel (5)	Taux (3)	Index (4)	Niveau de taux			En intérêts (8)	En capital
Ophéa - (C.U.S. Habitat)	2022	P	1359/5441875/Acq. en VEFA de 23 logts 5 rue de la Musau	C.D.C.	345 000,00	331 098,36	37,56	A	F	1,100	F	1,100	A-1	EUR	3 642,08	7 065,72		
Ophéa - (C.U.S. Habitat)	2022	C	1360/5442500/Acq. en VEFA de 23 logts 5 rue de la Musau	C.D.C.	149 500,00	149 500,00	37,56	A	F	0,370	F	3,000	A-1	EUR	4 485,00	0,00		
Ophéa - (C.U.S. Habitat)	2022	X	1361/5447333/Acq. Amél. de 8 logts 5, rue Robert Kieffer à Bich	C.D.C.	164 600,00	159 175,37	37,72	A	V	LIVRET A	0,300	V	LIVRET A	A-1	EUR	4 456,91	92,12	
Ophéa - (C.U.S. Habitat)	2022	X	1362/5447334/Acq. Amél. de 8 logts 5, rue Robert Kieffer à Bich	C.D.C.	131 770,00	128 766,75	47,72	A	V	LIVRET A	0,300	V	LIVRET A	A-1	EUR	2 956,34	0,00	
Ophéa - (C.U.S. Habitat)	2017	X	1171/5168284/Réhab. De 15 logts. 6-8 rue de l'abreuvoir à	C.D.C.	21 949,00	8 779,60	3,00	A	V	LIVRET A	7,090	V	LIVRET A	A-1	EUR	109,75	2 112,59	
Ophéa - (C.U.S. Habitat)	2021	X	1323/5432725/Cst.40 logts Av.François Mitterrand ZAC Poteries	C.D.C.	802 675,00	768 596,76	37,39	A	V	LIVRET A	0,300	V	LIVRET A	A-1	EUR	21 520,71	444,79	
Ophéa - (C.U.S. Habitat)	2021	X	1324/5432724/Cst.40 logts Av.François Mitterrand ZAC Poteries	C.D.C.	224 500,00	217 228,25	47,38	A	V	LIVRET A	0,300	V	LIVRET A	A-1	EUR	4 987,31	0,00	
Ophéa - (C.U.S. Habitat)	2021	X	1325/5432723/Cst.40 logts Av.François Mitterrand ZAC Poteries	C.D.C.	2 419	2 333 155,00	37,39	A	V	LIVRET A	1,100	V	LIVRET A	A-1	EUR	77 320,75	0,00	
Ophéa - (C.U.S. Habitat)	2022	X	1363/5447331/Acq. Amél. de 8 logts 5, rue Robert Kieffer à Bich	C.D.C.	351 590,00	342 429,08	37,72	A	V	LIVRET A	0,300	V	LIVRET A	A-1	EUR	11 348,08	0,00	
Ophéa - (C.U.S. Habitat)	2022	X	1364/5447332/Acq. Amél. de 8 logts 5, rue Robert Kieffer à Bich	C.D.C.	237 300,00	233 503,76	47,72	A	V	LIVRET A	0,300	V	LIVRET A	A-1	EUR	6 443,00	0,00	
Ophéa - (C.U.S. Habitat)	2022	X	1365/5447335/Acq. Amél. de 8 logts 5, rue Robert Kieffer à Bich	C.D.C.	120 000,00	114 925,71	37,72	A	F	0,300	F	0,860	A-1	EUR	988,36	2 569,92		
Ophéa - (C.U.S. Habitat)	2019	X	1255/5310996/Cst. de 36 logts rue l'île aux Pêcheurs à Ostwald	C.D.C.	2 161	1 985 186,00	35,64	A	V	LIVRET A	0,550	V	LIVRET A	A-1	EUR	55 594,78	6 713,84	
Ophéa - (C.U.S. Habitat)	2019	X	1256/5310995/Cst. de 36 logts rue l'île aux Pêcheurs à Ostwald	C.D.C.	138 814,00	130 356,96	45,63	A	V	LIVRET A	0,550	V	LIVRET A	A-1	EUR	3 287,12	0,00	
Ophéa - (C.U.S. Habitat)	2019	X	1257/5310994/Cst. de 36 logts rue l'île aux Pêcheurs à Ostwald	C.D.C.	1 804	1 681 928,00	35,64	A	V	LIVRET A	1,350	V	LIVRET A	A-1	EUR	60 545,62	64,82	
Ophéa - (C.U.S. Habitat)	2019	X	1258/5310993/Cst. de 36 logts rue l'île aux Pêcheurs à Ostwald	C.D.C.	145 072,00	138 113,31	45,72	A	V	LIVRET A	1,350	V	LIVRET A	A-1	EUR	4 140,11	0,00	
Ophéa - (C.U.S. Habitat)	2019	X	1259/5317398/Réhab.98 logts 22 à 33 r.François Mauriac Hoenheim	C.D.C.	1 429	1 336 509,78	22,65	A	V	LIVRET A	0,500	V	LIVRET A	A-1	EUR	36 751,45	26 284,00	
Ophéa - (C.U.S. Habitat)	2019	X	1260/5317400/Réhab.98 logts 22 à 33 r.François Mauriac Hoenheim	C.D.C.	600 702,25	515 704,32	16,65	A	F	0,500	F	0,680	A-1	EUR	3 506,79	28 718,84		
Ophéa - (C.U.S. Habitat)	2021	X	1326/5432722/Cst.40 logts Av.François Mitterrand ZAC Poteries	C.D.C.	554 200,00	540 018,95	47,38	A	V	LIVRET A	1,100	V	LIVRET A	A-1	EUR	14 900,59	0,00	
Ophéa - (C.U.S. Habitat)	2021	X	1327/5432726/Cst.40 logts Av.François Mitterrand ZAC Poteries	C.D.C.	600 000,00	575 429,67	37,39	A	F	1,020	F	1,020	A-1	EUR	5 869,38	12 473,45		
Ophéa - (C.U.S. Habitat)	2021	X	1328/5437613/Acq. en VEFA de 5 logts 7 rue des Jardins à Entzhe	C.D.C.	123 570,00	118 323,73	37,47	A	V	LIVRET A	0,300	V	LIVRET A	A-1	EUR	3 313,07	68,47	
Ophéa - (C.U.S. Habitat)	2021	X	1329/5437612/Acq. en VEFA de 5 logts 7 rue des Jardins à Entzhe	C.D.C.	95 540,00	92 445,38	37,47	A	V	LIVRET A	0,300	V	LIVRET A	A-1	EUR	2 122,44	0,00	

Désignation du bénéficiaire	Année de mobilisation et profil d'amortissement de l'emprunt (1)		Objet de l'emprunt garanti	Organisme prêteur ou chef de file	Montant initial	Capital restant dû au 01/01/N	Durée résiduelle	Périodicité des remboursements (2)	Taux initial			Taux à la date de vote du budget (6)			Catégorie d'emprunt (7)	Indices ou devises pouvant modifier l'emprunt	Annuité garantie au cours de l'exercice	
	Année	Profil							Taux (3)	Index (4)	Taux actuariel (5)	Taux (3)	Index (4)	Niveau de taux			En intérêts (8)	En capital
Ophéa - (C.U.S. Habitat)	2021	X	1330/5437615/Acq. en VEFA de 5 logts 7 rue des Jardins à Entzhe	C.D.C.	305 650,00	294 784,66	37,47	A	V	LIVRET A	1,100	V	LIVRET A	3,600	A-1	EUR	9 769,15	0,00
Ophéa - (C.U.S. Habitat)	2021	X	1331/5437614/Acq. en VEFA de 5 logts 7 rue des Jardins à Entzhe	C.D.C.	188 260,00	183 442,74	47,46	A	V	LIVRET A	1,100	V	LIVRET A	3,600	A-1	EUR	5 061,68	0,00
Ophéa - (C.U.S. Habitat)	2018	X	1181/5150742/Acquisit. en VEFA de 17 logts rue du Gal de Gaulle	C.D.C.	749 194,00	698 505,83	43,72	A	V	LIVRET A	1,860	V	LIVRET A	4,110	A-1	EUR	23 903,47	0,00
Ophéa - (C.U.S. Habitat)	2018	X	1179/5150744/Acquisit. en VEFA de 17 logts rue du Gal de Gaulle	C.D.C.	417 797,00	376 820,85	33,72	A	V	LIVRET A	1,860	V	LIVRET A	4,110	A-1	EUR	15 386,28	0,00
Ophéa - (C.U.S. Habitat)	2018	X	1180/5150743/Acquisit. en VEFA de 17 logts rue du Gal de Gaulle	C.D.C.	883 409,00	796 767,18	33,72	A	V	LIVRET A	1,860	V	LIVRET A	4,110	A-1	EUR	32 533,45	0,00
Ophéa - (C.U.S. Habitat)	2017	X	1182/5209956/Réhab.143 logts rue Edel, Leblois, Guérin, Vauban	C.D.C.	4 300 000,00	3 246 231,40	18,82	A	V	LIVRET A	1,350	V	LIVRET A	3,600	A-1	EUR	116 864,33	109 176,18
Ophéa - (C.U.S. Habitat)	2017	X	1183/5209959/Réhab.143 logts rue Edel, Leblois, Guérin, Vauban	C.D.C.	223 239,00	173 891,36	18,82	A	V	LIVRET A	0,500	V	LIVRET A	2,750	A-1	EUR	4 782,01	5 049,92
Ophéa - (C.U.S. Habitat)	2017	X	1184/5209957/Réhab.143 logts rue Edel, Leblois, Guérin, Vauban	C.D.C.	240 000,00	143 616,80	8,83	A	V	LIVRET A	1,350	V	LIVRET A	3,600	A-1	EUR	5 170,20	13 309,52
Ophéa - (C.U.S. Habitat)	2017	X	1185/5209958/Réhab.143 logts rue Edel, Leblois, Guérin, Vauban	C.D.C.	2 145 000,00	1 670 841,55	18,82	A	V	LIVRET A	0,500	V	LIVRET A	2,750	A-1	EUR	45 948,15	48 522,31
Ophéa - (C.U.S. Habitat)	2021	X	1332/5437616/Acq. en VEFA de 5 logts 7 rue des Jardins à Entzhe	C.D.C.	75 000,00	71 953,38	37,47	A	F		1,060	F		1,060	A-1	EUR	762,71	1 547,57
Ophéa - (C.U.S. Habitat)	2021	X	1333/5447338/Acq. en VEFA de 14 logts rue Himmerich à Strasbo	C.D.C.	151 440,00	146 449,09	37,72	A	V	LIVRET A	0,300	V	LIVRET A	2,800	A-1	EUR	4 100,57	84,75
Ophéa - (C.U.S. Habitat)	2021	X	1334/5447339/Acq. en VEFA de 14 logts rue Himmerich à Strasbo	C.D.C.	158 760,00	155 141,61	47,72	A	V	LIVRET A	1,100	V	LIVRET A	2,800	A-1	EUR	3 561,87	0,00
Ophéa - (C.U.S. Habitat)	2021	X	1335/5447336/Acq. en VEFA de 14 logts rue Himmerich à Strasbo	C.D.C.	729 420,00	710 414,47	37,72	A	V	LIVRET A	1,100	V	LIVRET A	3,600	A-1	EUR	23 543,10	0,00
Ophéa - (C.U.S. Habitat)	2019	X	1267/5335669/Acq. en VEFA de 45 logts 6, rue des Ablettes	C.D.C.	687 000,00	631 161,63	35,89	A	V	LIVRET A	0,550	V	LIVRET A	2,800	A-1	EUR	17 672,53	2 134,20
Ophéa - (C.U.S. Habitat)	2019	X	1268/5335668/Acq. en VEFA de 45 logts 6, rue des Ablettes	C.D.C.	631 000,00	592 557,27	45,88	A	V	LIVRET A	0,550	V	LIVRET A	2,800	A-1	EUR	14 942,10	0,00
Ophéa - (C.U.S. Habitat)	2019	X	1269/5335667/Acq. en VEFA de 45 logts 6, rue des Ablettes	C.D.C.	1 542 000,00	1 436 827,71	35,89	A	V	LIVRET A	1,350	V	LIVRET A	3,600	A-1	EUR	51 725,80	55,38
Ophéa - (C.U.S. Habitat)	2019	X	1270/5335666/Acq. en VEFA de 45 logts 6, rue des Ablettes	C.D.C.	1 416 000,00	1 348 078,57	45,88	A	V	LIVRET A	1,350	V	LIVRET A	3,600	A-1	EUR	40 410,22	0,00
Ophéa - (C.U.S. Habitat)	2019	X	1271/5335670/Acq. en VEFA de 45 logts 6, rue des Ablettes	C.D.C.	675 000,00	547 426,67	15,90	A	F		0,700	F		0,700	A-1	EUR	3 831,99	32 453,41
Ophéa - (C.U.S. Habitat)	2019	X	1272/5333172/Acquisit* Amél. 50 logts 12 rue de la Faisanderie	C.D.C.	444 000,00	406 843,78	35,89	A	V	LIVRET A	0,550	V	LIVRET A	2,800	A-1	EUR	11 391,62	1 375,70
Ophéa - (C.U.S. Habitat)	2019	X	1273/5333170/Acquisit* Amél. 50 logts 12 rue de la Faisanderie	C.D.C.	1 032 000,00	966 554,37	45,88	A	V	LIVRET A	0,550	V	LIVRET A	2,800	A-1	EUR	24 372,91	0,00
Ophéa - (C.U.S. Habitat)	2019	X	1274/5333171/Acquisit* Amél. 50 logts 12 rue de la Faisanderie	C.D.C.	543 000,00	504 525,73	35,89	A	V	LIVRET A	1,350	V	LIVRET A	3,600	A-1	EUR	18 162,92	19,45

Désignation du bénéficiaire	Année de mobilisation et profil d'amortissement de l'emprunt (1)		Objet de l'emprunt garanti	Organisme prêteur ou chef de file	Montant initial	Capital restant dû au 01/01/N	Durée résiduelle	Périodicité des remboursements (2)	Taux initial			Taux à la date de vote du budget (6)			Catégorie d'emprunt (7)	Indices ou devises pouvant modifier l'emprunt	Annuité garantie au cours de l'exercice	
	Année	Profil							Taux (3)	Index (4)	Taux actuariel (5)	Taux (3)	Index (4)	Niveau de taux			En intérêts (8)	En capital
Ophéa - (C.U.S. Habitat)	2019	X	1275/5333169/Acquisit* Amél. 50 logts 12 rue de la Faisanderie	C.D.C.	1 265 000,00	1 200 779,64	45,88	A	V	LIVRET A	1,350	V	LIVRET A	3,600	A-1	EUR	35 994,76	0,00
Ophéa - (C.U.S. Habitat)	2019	X	1276/5333173/Acquisit* Amél. 50 logts 12 rue de la Faisanderie	C.D.C.	750 000,00	640 522,62	20,90	A	F		0,860	F	0,860	A-1	EUR	5 508,49	27 960,31	
Ophéa - (C.U.S. Habitat)	2019	X	1277/5333179/Acquisit* Amél. 10 logts 12 rue de la Faisanderie	C.D.C.	133 000,00	121 869,85	35,89	A	V	LIVRET A	0,550	V	LIVRET A	2,800	A-1	EUR	3 412,36	412,09
Ophéa - (C.U.S. Habitat)	2019	X	1278/5333177/Acquisit* Amél. 10 logts 12 rue de la Faisanderie	C.D.C.	104 000,00	97 404,70	45,88	A	V	LIVRET A	0,550	V	LIVRET A	2,800	A-1	EUR	2 456,19	0,00
Ophéa - (C.U.S. Habitat)	2019	X	1279/5333178/Acquisit* Amél. 10 logts 12 rue de la Faisanderie	C.D.C.	363 000,00	337 279,64	35,89	A	V	LIVRET A	1,350	V	LIVRET A	3,600	A-1	EUR	12 142,07	13,00
Ophéa - (C.U.S. Habitat)	2019	X	1280/5333176/Acquisit* Amél. 10 logts 12 rue de la Faisanderie	C.D.C.	285 000,00	270 531,38	45,88	A	V	LIVRET A	1,350	V	LIVRET A	3,600	A-1	EUR	8 109,49	0,00
Ophéa - (C.U.S. Habitat)	2019	X	1281/5333180/Acquisit* Amél. 10 logts 12 rue de la Faisanderie	C.D.C.	150 000,00	128 104,53	20,90	A	F		0,860	F	0,860	A-1	EUR	1 101,70	5 592,06	
Ophéa - (C.U.S. Habitat)	2019	X	1282/5324830/Acq. en VEFA de 10 logts 53a rue du Chemin de fer	C.D.C.	149 517,00	137 364,47	35,81	A	V	LIVRET A	0,550	V	LIVRET A	2,800	A-1	EUR	3 846,21	464,48
Ophéa - (C.U.S. Habitat)	2019	X	1283/5324829/Acq. en VEFA de 10 logts 53a rue du Chemin de fer	C.D.C.	122 962,00	115 470,74	45,80	A	V	LIVRET A	0,550	V	LIVRET A	2,800	A-1	EUR	2 911,74	0,00
Ophéa - (C.U.S. Habitat)	2019	X	1284/5324832/Acq. en VEFA de 10 logts 53a rue du Chemin de fer	C.D.C.	470 902,00	438 784,08	35,81	A	V	LIVRET A	1,350	V	LIVRET A	3,600	A-1	EUR	15 796,23	16,91
Ophéa - (C.U.S. Habitat)	2019	X	1285/5324831/Acq. en VEFA de 10 logts 53a rue du Chemin de fer	C.D.C.	320 788,00	305 400,74	45,80	A	V	LIVRET A	1,350	V	LIVRET A	3,600	A-1	EUR	9 154,74	0,00
Ophéa - (C.U.S. Habitat)	2019	X	1286/5324840/Acq. en VEFA de 10 logts 53a rue du Chemin de fer	C.D.C.	150 000,00	132 010,11	25,82	A	F		0,860	F	0,800	A-1	EUR	1 056,08	4 587,78	
Ophéa - (C.U.S. Habitat)	2019	X	1287/5335339/Acq. en VEFA de 22 logts Ilôt St Urbain	C.D.C.	365 000,00	335 333,33	35,89	A	V	LIVRET A	0,550	V	LIVRET A	2,800	A-1	EUR	9 389,34	1 133,89
Ophéa - (C.U.S. Habitat)	2019	X	1288/5335338/Acq. en VEFA de 22 logts Ilôt St Urbain	C.D.C.	292 000,00	274 210,34	45,88	A	V	LIVRET A	0,550	V	LIVRET A	2,800	A-1	EUR	6 914,57	0,00
Ophéa - (C.U.S. Habitat)	2019	X	1289/5335341/Acq. en VEFA de 22 logts Ilôt St Urbain	C.D.C.	838 000,00	780 844,10	35,89	A	V	LIVRET A	1,350	V	LIVRET A	3,600	A-1	EUR	28 110,38	30,10
Ophéa - (C.U.S. Habitat)	2019	X	1290/5335340/Acq. en VEFA de 22 logts Ilôt St Urbain	C.D.C.	670 000,00	637 862,04	45,88	A	V	LIVRET A	1,350	V	LIVRET A	3,600	A-1	EUR	19 120,65	0,00
Ophéa - (C.U.S. Habitat)	2019	X	1291/5335342/Acq. en VEFA de 22 logts Ilôt St Urbain	C.D.C.	330 000,00	281 829,96	20,90	A	F		0,860	F	0,860	A-1	EUR	2 423,74	12 302,53	
Ophéa - (C.U.S. Habitat)	2021	X	1382/5456036/Réhab. 69 logts. Cité Siegfried Strasbourg Neudorf	C.D.C.	886 000,00	835 913,31	22,90	A	V	LIVRET A	0,800	V	LIVRET A	3,600	A-1	EUR	30 092,88	12 262,93
Ophéa - (C.U.S. Habitat)	2021	P	1383/5457088/Réhab. 69 logts. Cité Siegfried Strasbourg Neudorf	C.D.C.	414 000,00	390 562,76	27,90	A	F		0,800	F	1,140	A-1	EUR	4 452,42	11 919,38	
Ophéa - (C.U.S. Habitat)	2021	X	1384/5456035/Réhab. 313 logts. Cité Siegfried Strg Neudorf	C.D.C.	1 622 000,00	1 530 306,31	22,90	A	V	LIVRET A	1,100	V	LIVRET A	3,600	A-1	EUR	55 091,03	22 449,74
Ophéa - (C.U.S. Habitat)	2022	X	1394/5495906/Acq. en VEFA de 14 logts rue de Wolfshheim à	C.D.C.	119 680,00	117 129,38	38,87	A	V	LIVRET A	0,800	V	LIVRET A	2,800	A-1	EUR	3 279,62	298,04

Désignation du bénéficiaire	Année de mobilisation et profil d'amortissement de l'emprunt (1)		Objet de l'emprunt garanti	Organisme prêteur ou chef de file	Montant initial	Capital restant dû au 01/01/N	Durée résiduelle	Périodicité des remboursements (2)	Taux initial			Taux à la date de vote du budget (6)			Catégorie d'emprunt (7)	Indices ou devises pouvant modifier l'emprunt	Annuité garantie au cours de l'exercice	
	Année	Profil							Taux (3)	Index (4)	Taux actuariel (5)	Taux (3)	Index (4)	Niveau de taux			En intérêts (8)	En capital
Ophéa - (C.U.S. Habitat)	2022	X	1395/5495905/Acq. en VEFA de 14 logts rue de Wolfisheim à	C.D.C.	145 000,00	142 630,00	48,46	A	V	LIVRET A	0,800	V	LIVRET A	2,800	A-1	EUR	3 600,04	0,00
Ophéa - (C.U.S. Habitat)	2022	X	1396/5495904/Acq. en VEFA de 14 logts rue de Wolfisheim à	C.D.C.	665 320,00	653 137,70	38,47	A	V	LIVRET A	1,530	V	LIVRET A	3,530	A-1	EUR	22 802,19	0,00
Ophéa - (C.U.S. Habitat)	2022	X	1397/5495903/Acq. en VEFA de 14 logts rue de Wolfisheim à	C.D.C.	480 000,00	473 538,51	48,46	A	V	LIVRET A	1,530	V	LIVRET A	3,530	A-1	EUR	16 715,91	0,00
Ophéa - (C.U.S. Habitat)	2022	X	1398/5495907/Acq. en VEFA de 14 logts rue de Wolfisheim à	C.D.C.	210 000,00	206 338,71	38,47	A	F		1,530	F		1,760	A-1	EUR	3 631,56	3 725,73
Ophéa - (C.U.S. Habitat)	2022	X	1399/5489084/Réhab. de 13 logts. 13-15 rue Sellier à Strasbourg	C.D.C.	910 476,00	881 168,98	23,40	A	V	LIVRET A	1,760	V	LIVRET A	1,760	A-1	EUR	15 508,57	29 822,83
Ophéa - (C.U.S. Habitat)	2021	P	1385/5457086/Réhab. 31 logts. Cité Siegfried Strasbourg Neudorf	C.D.C.	1 878 000,00	1 771 683,25	27,90	A	F		1,140	F		1,140	A-1	EUR	20 197,19	54 069,10
Ophéa - (C.U.S. Habitat)	2021	X	1386/5455481/AAcq. VEFA 55 logts 3 allée St Sauveur Le Vicomte	C.D.C.	138 900,00	134 322,36	37,89	A	V	LIVRET A	0,300	V	LIVRET A	2,800	A-1	EUR	3 761,03	77,73
Ophéa - (C.U.S. Habitat)	2021	X	1387/5455480/AAcq. VEFA 55 logts 3 allée St Sauveur Le Vicomte	C.D.C.	588 000,00	574 598,55	47,88	A	V	LIVRET A	0,300	V	LIVRET A	2,800	A-1	EUR	13 192,12	0,00
Ophéa - (C.U.S. Habitat)	2021	X	1388/5455483/AAcq. VEFA 55 logts 3 allée St Sauveur Le Vicomte	C.D.C.	963 800,00	938 687,55	37,89	A	V	LIVRET A	1,100	V	LIVRET A	3,600	A-1	EUR	31 108,06	0,00
Ophéa - (C.U.S. Habitat)	2021	X	1389/5455482/AAcq. VEFA 55 logts 3 allée St Sauveur Le Vicomte	C.D.C.	1 480 800,00	1 457 110,66	47,88	A	V	LIVRET A	1,100	V	LIVRET A	3,600	A-1	EUR	40 205,64	0,00
Ophéa - (C.U.S. Habitat)	2021	X	1390/5455484/AAcq. VEFA 55 logts 3 allée St Sauveur Le Vicomte	C.D.C.	825 000,00	791 351,67	37,89	A	F		1,040	F		1,040	A-1	EUR	8 230,06	17 087,07
Ophéa - (C.U.S. Habitat)	2021	X	1391/5455493/AAcq. VEFA 2 logts 3 allée St Sauveur Le Vicomte	C.D.C.	117 800,00	114 730,64	37,89	A	V	LIVRET A	1,100	V	LIVRET A	3,600	A-1	EUR	3 802,17	0,00
Ophéa - (C.U.S. Habitat)	2022	X	1400/5489085/Réhab. de 13 logts. 13-15 rue Sellier à Strasbourg	C.D.C.	169 000,00	162 828,71	23,40	A	V	LIVRET A	0,750	V	LIVRET A	2,750	A-1	EUR	4 477,79	3 108,67
Ophéa - (C.U.S. Habitat)	2022	C	1401/5489083/Réhab. de 13 logts. 13-15 rue Sellier à Strasbourg	C.D.C.	130 000,00	130 000,00	28,39	A	F		0,340	F		0,000	A-1	EUR	0,00	0,00
Ophéa - (C.U.S. Habitat)	2023	X	1417/5526675/Acq. en VEFA de 20 logts rue de la Musau/rue	C.D.C.	362 000,00	362 000,00	40,06	A	V	LIVRET A	2,800	V	LIVRET A	0,000	A-1	EUR	0,00	0,00
Ophéa - (C.U.S. Habitat)	2023	X	1418/5526674/Acq. en VEFA de 20 logts rue de la Musau/rue	C.D.C.	253 000,00	253 000,00	50,13	A	V	LIVRET A	2,800	V	LIVRET A	0,000	A-1	EUR	0,00	0,00
Ophéa - (C.U.S. Habitat)	2023	X	1419/5526673/Acq. en VEFA de 20 logts rue de la Musau/rue	C.D.C.	1 155 000,00	1 155 000,00	40,13	A	V	LIVRET A	3,600	V	LIVRET A	0,000	A-1	EUR	0,00	0,00
Ophéa - (C.U.S. Habitat)	2021	X	1392/5455494/AAcq. VEFA 2 logts 3 allée St Sauveur Le Vicomte	C.D.C.	84 700,00	83 345,00	47,88	A	V	LIVRET A	1,100	V	LIVRET A	3,600	A-1	EUR	2 299,71	0,00
Ophéa - (C.U.S. Habitat)	2021	X	1393/5455495/AAcq. VEFA 2 logts 3 allée St Sauveur Le Vicomte	C.D.C.	30 000,00	28 776,43	37,89	A	F		1,040	F		1,040	A-1	EUR	299,27	621,35
Ophéa - (C.U.S. Habitat)	2020	C	1322/5389791/Acq. en VEFA de 37 logts rue des Floralies à	C.D.C.	240 500,00	240 500,00	36,81	A	V	LIVRET A	0,720	V	LIVRET A	3,600	A-1	EUR	8 658,00	0,00
Ophéa - (C.U.S. Habitat)	2023	X	1426/5530906/Const. 18 logts rue du stade à Mundolsheim	C.D.C.	115 000,00	115 000,00	49,45	A	V	LIVRET A	2,800	V	LIVRET A	0,000	A-1	EUR	0,00	0,00

Désignation du bénéficiaire	Année de mobilisation et profil d'amortissement de l'emprunt (1)		Objet de l'emprunt garanti	Organisme prêteur ou chef de file	Montant initial	Capital restant dû au 01/01/N	Durée résiduelle	Périodicité des remboursements (2)	Taux initial			Taux à la date de vote du budget (6)			Catégorie d'emprunt (7)	Indices ou devises pouvant modifier l'emprunt	Annuité garantie au cours de l'exercice	
	Année	Profil							Taux (3)	Index (4)	Taux actuariel (5)	Taux (3)	Index (4)	Niveau de taux			En intérêts (8)	En capital
Ophéa - (C.U.S. Habitat)	2023	X	1427/5530905/Const. 18 logts rue du stade à Mundolsheim	C.D.C.	109 000,00	109 000,00	50,48	A	V	LIVRET A	2,800	V	LIVRET A	0,000	A-1	EUR	0,00	0,00
Ophéa - (C.U.S. Habitat)	2023	X	1429/5530903/Const. 18 logts rue du stade à Mundolsheim	C.D.C.	296 000,00	296 000,00	50,48	A	V	LIVRET A	3,600	V	LIVRET A	0,000	A-1	EUR	0,00	0,00
Ophéa - (C.U.S. Habitat)	2023	X	1428/5530904/Const. 18 logts rue du stade à Mundolsheim	C.D.C.	564 000,00	564 000,00	40,48	A	V	LIVRET A	3,600	V	LIVRET A	0,000	A-1	EUR	0,00	0,00
Ophéa - (C.U.S. Habitat)	2023	X	1430/5550605/Acq. en VEFA de 41 logts Route du Petit Rhin	C.D.C.	2 960 000,00	2 960 000,00	40,72	A	V	LIVRET A	3,600	V	LIVRET A	0,000	A-1	EUR	0,00	0,00
Ophéa - (C.U.S. Habitat)	2023	X	1431/5550604/Acq. en VEFA de 41 logts Route du Petit Rhin	C.D.C.	1 903 000,00	1 903 000,00	60,71	A	V	LIVRET A	3,600	V	LIVRET A	0,000	A-1	EUR	0,00	0,00
Ophéa - (C.U.S. Habitat)	2020	X	1299/5373904/Acq. en VEFA de 10 logts 3 rue des Ciriens Les	C.D.C.	502 000,00	473 822,77	36,47	A	V	LIVRET A	1,100	V	LIVRET A	3,600	A-1	EUR	16 044,87	0,00
Ophéa - (C.U.S. Habitat)	2020	X	1302/5373223/Acq. en VEFA de 30 logts rue des Postiers	C.D.C.	1 434 150,00	1 366 974,59	36,64	A	V	LIVRET A	1,100	V	LIVRET A	3,600	A-1	EUR	46 289,30	0,00
Ophéa - (C.U.S. Habitat)	2020	X	1303/5373222/Acq. en VEFA de 30 logts rue des Postiers	C.D.C.	1 184 640,00	1 147 122,76	46,63	A	V	LIVRET A	1,100	V	LIVRET A	3,600	A-1	EUR	32 164,51	0,00
Ophéa - (C.U.S. Habitat)	2020	X	1304/5373224/Acq. en VEFA de 30 logts rue des Postiers	C.D.C.	450 000,00	410 356,83	26,65	A	F		1,100	F		0,920	A-1	EUR	3 775,28	13 458,28
Ophéa - (C.U.S. Habitat)	2020	X	1305/5385325/Acq. en VEFA de 30 logts rue des Postiers	C.D.C.	869 965,00	820 359,59	36,72	A	V	LIVRET A	0,300	V	LIVRET A	2,800	A-1	EUR	22 970,07	1 073,02
Ophéa - (C.U.S. Habitat)	2020	X	1306/5385326/Acq. en VEFA de 30 logts rue des Postiers	C.D.C.	642 840,00	616 001,48	46,72	A	V	LIVRET A	0,300	V	LIVRET A	2,800	A-1	EUR	14 422,48	0,00
Ophéa - (C.U.S. Habitat)	2020	X	1307/5385327/Acq. en VEFA de 30 logts rue des Postiers	C.D.C.	480 000,00	437 951,13	26,73	A	F		0,960	F		0,960	A-1	EUR	4 204,33	14 286,26
Ophéa - (C.U.S. Habitat)	2020	X	1308/5383657/Acq. en VEFA Foyer Jeunes Travailleurs	C.D.C.	415 808,00	392 098,62	36,72	A	V	LIVRET A	0,300	V	LIVRET A	2,800	A-1	EUR	10 978,76	512,86
Ophéa - (C.U.S. Habitat)	2020	X	1309/5383656/Acq. en VEFA Foyer Jeunes Travailleurs	C.D.C.	210 346,00	201 564,07	46,72	A	V	LIVRET A	0,300	V	LIVRET A	2,800	A-1	EUR	4 719,23	0,00
Ophéa - (C.U.S. Habitat)	2019	X	1244/5306089/Construction de 13 logts Allée Jacqueline Auriol à	C.D.C.	57 149,00	54 239,93	45,46	A	V	LIVRET A	1,790	V	LIVRET A	4,040	A-1	EUR	1 778,88	0,00
Ophéa - (C.U.S. Habitat)	2019	X	1245/5300195/Acq. VEFA 33 logts rte Rhin ZAC Danube Ilot I3	C.D.C.	753 514,23	700 304,95	36,39	A	V	LIVRET A	0,550	V	LIVRET A	2,800	A-1	EUR	19 608,54	915,99
Ophéa - (C.U.S. Habitat)	2019	X	1246/5300193/Acq. VEFA 33 logts rte Rhin ZAC Danube Ilot I3	C.D.C.	436 033,57	411 805,41	46,38	A	V	LIVRET A	0,550	V	LIVRET A	2,800	A-1	EUR	9 641,63	0,00
Ophéa - (C.U.S. Habitat)	2019	X	1247/5300194/Acq. VEFA 33 logts rte Rhin ZAC Danube Ilot I3	C.D.C.	1 012 707,75	943 954,93	36,39	A	V	LIVRET A	1,350	V	LIVRET A	3,600	A-1	EUR	31 964,76	0,00
Ophéa - (C.U.S. Habitat)	2019	X	1248/5300192/Acq. VEFA 33 logts rte Rhin ZAC Danube Ilot I3	C.D.C.	1 005 618,80	952 265,72	46,38	A	V	LIVRET A	1,350	V	LIVRET A	3,600	A-1	EUR	26 700,86	0,00
Ophéa - (C.U.S. Habitat)	2019	C	1249/5302904/Mise en place 32eme tr du pret haut bilan bonifie	C.D.C.	5 240 000,00	5 240 000,00	35,39	A	V	LIVRET A	0,440	V	LIVRET A	3,000	A-1	EUR	157 200,00	0,00
Ophéa - (C.U.S. Habitat)	2019	P	1250/LBP-00005942/Acq. VEFA 43 logts r. Foyer à Holtzheim 55 logts	B Postale	3 000 000,00	2 669 765,86	25,78	T	F		1,420	F		1,420	A-1	EUR	37 456,60	85 525,88

Désignation du bénéficiaire	Année de mobilisation et profil d'amortissement de l'emprunt (1)		Objet de l'emprunt garanti	Organisme prêteur ou chef de file	Montant initial	Capital restant dû au 01/01/N	Durée résiduelle	Périodicité des remboursements (2)	Taux initial			Taux à la date de vote du budget (6)			Catégorie d'emprunt (7)	Indices ou devises pouvant modifier l'emprunt	Annuité garantie au cours de l'exercice	
	Année	Profil							Taux (3)	Index (4)	Taux actuariel (5)	Taux (3)	Index (4)	Niveau de taux			En intérêts (8)	En capital
Ophéa - (C.U.S. Habitat)	2019	P	1251/LBP-00005946/Rés. de 338, 65 et 230 logts à Strasbourg	B Postale	2 000 000,00	1 493 897,18	10,75	T	F		0,950	F		0,940	A-1	EUR	13 586,96	129 523,56
Ophéa - (C.U.S. Habitat)	2019	P	1252/LBP-00005944/Réhab. 185, 338 et 98 logts à Strasbourg Mont.Vert	B Postale	5 000 000,00	4 307 983,28	20,73	T	F		1,340	F		1,340	A-1	EUR	56 830,66	178 867,98
Ophéa - (C.U.S. Habitat)	2020	P	1253/FI8042/Acq. Réhab.Amél. de 50 et 313 logts à Lingolsheim	C Agricole	4 000 000,00	3 592 581,61	25,98	T	F		1,510	F		1,500	A-1	EUR	53 257,52	112 563,92
Ophéa - (C.U.S. Habitat)	2023	X	1366/5480408/Acq. en VEFA de 15 logts 41 rue de Mulhouse à St	C.D.C.	222 000,00	217 268,74	38,22	A	V	LIVRET A	0,800	V	LIVRET A	2,800	A-1	EUR	6 083,52	552,85
Ophéa - (C.U.S. Habitat)	2023	X	1367/5480409/Acq. en VEFA de 15 logts 41 rue de Mulhouse à St	C.D.C.	228 000,00	224 273,39	48,21	A	V	LIVRET A	0,800	V	LIVRET A	2,800	A-1	EUR	5 660,75	0,00
Ophéa - (C.U.S. Habitat)	2023	X	1368/5480410/Acq. en VEFA de 15 logts 41 rue de Mulhouse à St	C.D.C.	557 000,00	546 801,09	38,22	A	V	LIVRET A	1,530	V	LIVRET A	3,530	A-1	EUR	19 089,79	0,00
Ophéa - (C.U.S. Habitat)	2023	X	1369/5480411/Acq. en VEFA de 15 logts 41 rue de Mulhouse à St	C.D.C.	403 000,00	397 575,04	48,21	A	V	LIVRET A	1,530	V	LIVRET A	3,530	A-1	EUR	11 819,18	0,00
Ophéa - (C.U.S. Habitat)	2023	P	1370/5480407/Acq. en VEFA de 15 logts 41 rue de Mulhouse à St	C.D.C.	225 000,00	220 914,95	38,22	A	F		1,570	F		1,570	A-1	EUR	3 468,36	4 149,19
Ophéa - (C.U.S. Habitat)	2023	X	1371/5480780/Acq. en VEFA de 41 logts rue Albert Camus à Ober	C.D.C.	2 410 000,00	2 365 871,85	38,22	A	V	LIVRET A	1,530	V	LIVRET A	3,530	A-1	EUR	82 596,76	0,00
Ophéa - (C.U.S. Habitat)	2023	X	1372/5480779/Acq. en VEFA de 41 logts rue Albert Camus à Ober	C.D.C.	1 860 000,00	1 834 961,74	48,21	A	V	LIVRET A	1,530	V	LIVRET A	3,530	A-1	EUR	54 550,06	0,00
Ophéa - (C.U.S. Habitat)	2023	X	1373/5480778/Acq. en VEFA de 41 logts rue Albert Camus à Ober	C.D.C.	615 000,00	603 834,21	38,22	A	F		1,570	F		1,570	A-1	EUR	9 480,19	11 341,10
Ophéa - (C.U.S. Habitat)	2023	X	1374/5480771/Acq. en VEFA de 21 logts rue Albert Camus à Ober	C.D.C.	829 000,00	811 332,36	38,22	A	V	LIVRET A	0,800	V	LIVRET A	2,800	A-1	EUR	22 717,31	2 064,47
Ophéa - (C.U.S. Habitat)	2023	X	1375/5480772/Acq. en VEFA de 21 logts rue Albert Camus à Ober	C.D.C.	775 900,00	763 218,07	48,21	A	V	LIVRET A	0,800	V	LIVRET A	2,800	A-1	EUR	19 263,91	0,00
Ophéa - (C.U.S. Habitat)	2007	P	693/1344565/Acquis. amélio. 3 logts rue des Seigneurs à Wolfis	C.D.C.	84 306,35	73 211,33	20,07	A	F		0,000	F		1,800	A-1	EUR	1 317,80	2 899,69
Ophéa - (C.U.S. Habitat)	2023	X	1376/5480770/Acq. en VEFA de 21 logts rue Albert Camus à Ober	C.D.C.	315 000,00	309 280,93	38,22	A	F		1,570	F		1,570	A-1	EUR	4 855,71	5 808,86
Ophéa - (C.U.S. Habitat)	2020	X	1310/5389788/Acq. en VEFA de 37 logts rue des Floralties à	C.D.C.	418 000,00	394 165,63	36,81	A	V	LIVRET A	0,300	V	LIVRET A	2,800	A-1	EUR	11 036,63	515,57
Ophéa - (C.U.S. Habitat)	2020	X	1311/5389787/Acq. en VEFA de 37 logts rue des Floralties à	C.D.C.	468 000,00	448 461,04	46,80	A	V	LIVRET A	0,300	V	LIVRET A	2,800	A-1	EUR	10 499,85	0,00
Ophéa - (C.U.S. Habitat)	2020	X	1312/5389790/Acq. en VEFA de 37 logts rue des Floralties à	C.D.C.	1 694 000,00	1 614 653,24	36,81	A	V	LIVRET A	1,100	V	LIVRET A	3,600	A-1	EUR	54 676,34	0,00
Ophéa - (C.U.S. Habitat)	2020	X	1313/5389789/Acq. en VEFA de 37 logts rue des Floralties à	C.D.C.	1 207 000,00	1 168 774,63	46,80	A	V	LIVRET A	1,100	V	LIVRET A	3,600	A-1	EUR	32 771,61	0,00
Ophéa - (C.U.S. Habitat)	2020	X	1314/5389792/Acq. en VEFA de 37 logts rue des Floralties à	C.D.C.	555 000,00	504 719,30	26,81	A	F		0,720	F		0,720	A-1	EUR	3 633,98	17 002,16
Ophéa - (C.U.S. Habitat)	2020	X	1315/5389196/Acq. en VEFA de 16 logts 137 te de la Wantzenau	C.D.C.	211 800,00	199 723,17	36,81	A	V	LIVRET A	0,300	V	LIVRET A	2,800	A-1	EUR	5 592,25	261,24

Désignation du bénéficiaire	Année de mobilisation et profil d'amortissement de l'emprunt (1)		Objet de l'emprunt garanti	Organisme prêteur ou chef de file	Montant initial	Capital restant dû au 01/01/N	Durée résiduelle	Périodicité des remboursements (2)	Taux initial			Taux à la date de vote du budget (6)			Catégorie d'emprunt (7)	Indices ou devises pouvant modifier l'emprunt	Annuité garantie au cours de l'exercice	
	Année	Profil							Taux (3)	Index (4)	Taux actuariel (5)	Taux (3)	Index (4)	Niveau de taux			En intérêts (8)	En capital
Ophéa - (C.U.S. Habitat)	2020	X	1316/5389197/Acq. en VEFA de 16 logts 137 te de la Wantzenau	C.D.C.	176 900,00	169 514,43	46,80	A	V	LIVRET A	0,300	V	LIVRET A	2,800	A-1	EUR	3 968,85	0,00
Ophéa - (C.U.S. Habitat)	2020	X	1317/5389198/Acq. en VEFA de 16 logts 137 te de la Wantzenau	C.D.C.	785 900,00	749 088,54	36,81	A	V	LIVRET A	1,100	V	LIVRET A	3,600	A-1	EUR	25 366,08	0,00
Ophéa - (C.U.S. Habitat)	2020	C	1319/5389200/Acq. VEFA de 60 logts 317 rte de la Wantzenau	C.D.C.	104 000,00	104 000,00	36,81	A	V	LIVRET A	0,370	V	LIVRET A	3,000	A-1	EUR	3 120,00	0,00
Ophéa - (C.U.S. Habitat)	2020	X	1318/5389199/Acq. en VEFA de 16 logts 137 te de la Wantzenau	C.D.C.	460 200,00	445 625,59	46,80	A	V	LIVRET A	1,100	V	LIVRET A	3,600	A-1	EUR	12 495,03	0,00
Ophéa - (C.U.S. Habitat)	2021	C	1320/5410395/Soutien à la reprise des chantiers dans le secteur	C.D.C.	4 516 000,00	4 516 000,00	37,14	A	V	LIVRET A	0,370	V	LIVRET A	0,000	A-1	EUR	0,00	0,00
Ophéa - (C.U.S. Habitat)	2017	X	1169/5168285/Réhab.de 15 log. 6 rue abreuvoir	C.D.C.	196 500,00	117 900,00	7,99	A	V	LIVRET A	0,000	V	LIVRET A	1,250	A-1	EUR	1 473,75	11 790,00
Ophéa - (C.U.S. Habitat)	2017	X	1170/5168286/Rehab. De 15 logts. 6-8 rue de l'abreuvoir a	C.D.C.	344 769,00	208 201,53	8,49	T	F		1,406	F		0,284	A-1	EUR	2 266,74	22 762,74
Ophéa - (C.U.S. Habitat)	2023	X	1407/5514513/Acquisit* Amél. 2 logts 7a rue de Mundolsheim	C.D.C.	220 000,00	220 000,00	38,97	A	V	LIVRET A	2,600	V	LIVRET A	2,600	A-1	EUR	1 985,32	3 192,20
Ophéa - (C.U.S. Habitat)	2022	X	1343/5472360/Cst. de 10 logts 111, rue de la Ganzau à Strasbourg	C.D.C.	79 000,00	77 316,35	38,14	A	V	LIVRET A	0,800	V	LIVRET A	2,800	A-1	EUR	2 164,86	196,73
Ophéa - (C.U.S. Habitat)	2022	X	1344/5472359/Cst. de 10 logts 111, rue de la Ganzau à Strasbourg	C.D.C.	121 000,00	119 022,28	48,13	A	V	LIVRET A	0,800	V	LIVRET A	2,800	A-1	EUR	3 004,17	0,00
Ophéa - (C.U.S. Habitat)	2022	X	1345/5472358/Cst. de 10 logts 111, rue de la Ganzau à Strasbourg	C.D.C.	358 000,00	351 444,86	38,14	A	V	LIVRET A	1,530	V	LIVRET A	3,530	A-1	EUR	12 269,56	0,00
Ophéa - (C.U.S. Habitat)	2022	X	1346/5472357/Cst. de 10 logts 111, rue de la Ganzau à Strasbourg	C.D.C.	302 000,00	297 934,65	48,13	A	V	LIVRET A	1,530	V	LIVRET A	3,530	A-1	EUR	8 857,05	0,00
Ophéa - (C.U.S. Habitat)	2022	P	1347/5472362/Cst. de 10 logts 111, rue de la Ganzau à Strasbourg	C.D.C.	150 000,00	147 056,24	38,14	A	F		1,200	F		1,200	A-1	EUR	1 764,67	2 979,09
Ophéa - (C.U.S. Habitat)	2022	C	1348/5472361/Cst. de 10 logts 111, rue de la Ganzau à Strasbourg	C.D.C.	65 000,00	65 000,00	38,14	A	V	LIVRET A	0,520	V	LIVRET A	3,600	A-1	EUR	2 340,00	0,00
Ophéa - (C.U.S. Habitat)	2022	X	1349/5472366/Cst. de 12 logts 33, Route du Polygone à Strasbourg	C.D.C.	48 000,00	46 977,02	38,14	A	V	LIVRET A	0,800	V	LIVRET A	2,800	A-1	EUR	1 315,35	119,54
Ophéa - (C.U.S. Habitat)	2018	X	1231/5267492/Réhb.338 logts r Marschallhof,Carré Malber,Klebsau	C.D.C.	13 001 186,83	11 267 081,52	20,90	A	F		1,640	F		1,680	A-1	EUR	189 286,97	451 886,10
Ophéa - (C.U.S. Habitat)	2018	X	1232/5267491/Réhb.338 logts r Marschallhof,Carré Malber,Klebsau	C.D.C.	4 307 298,29	3 861 431,40	21,90	A	V	LIVRET A	0,500	V	LIVRET A	2,750	A-1	EUR	106 189,36	78 924,52
Ophéa - (C.U.S. Habitat)	2019	X	1233/5261761/Cstr. 16 logts rue Ernest Rickert,Jacob,Quartier	C.D.C.	721 251,00	645 931,90	34,89	A	V	LIVRET A	0,550	V	LIVRET A	2,800	A-1	EUR	18 086,09	2 708,05
Ophéa - (C.U.S. Habitat)	2019	X	1234/5261762/Cstr. 16 logts rue Ernest Rickert,Jacob,Quartier	C.D.C.	173 749,00	160 036,12	44,88	A	V	LIVRET A	0,550	V	LIVRET A	2,800	A-1	EUR	4 114,37	0,00
Ophéa - (C.U.S. Habitat)	2019	X	1235/5261763/Cstr. 16 logts rue Ernest Rickert,Jacob,Quartier	C.D.C.	439 740,00	400 829,12	34,89	A	V	LIVRET A	1,350	V	LIVRET A	3,600	A-1	EUR	14 429,85	336,71
Ophéa - (C.U.S. Habitat)	2019	X	1236/5261764/Cstr. 16 logts rue Ernest Rickert,Jacob,Quartier	C.D.C.	105 260,00	98 624,19	44,88	A	V	LIVRET A	1,350	V	LIVRET A	3,600	A-1	EUR	3 003,91	0,00

Désignation du bénéficiaire	Année de mobilisation et profil d'amortissement de l'emprunt (1)		Objet de l'emprunt garanti	Organisme prêteur ou chef de file	Montant initial	Capital restant dû au 01/01/N	Durée résiduelle	Périodicité des remboursements (2)	Taux initial			Taux à la date de vote du budget (6)			Catégorie d'emprunt (7)	Indices ou devises pouvant modifier l'emprunt	Annuité garantie au cours de l'exercice	
	Année	Profil							Taux (3)	Index (4)	Taux actuariel (5)	Taux (3)	Index (4)	Niveau de taux			En intérêts (8)	En capital
Ophéa - (C.U.S. Habitat)	2018	X	1237/5232150/Réhab. de 32 logts 2,4,6,8 rue Imbs à Strasbourg	C.D.C.	452 407,85	386 419,11	21,15	A	V	LIVRET A	0,500	V	LIVRET A	2,750	A-1	EUR	10 626,52	11 481,77
Ophéa - (C.U.S. Habitat)	2018	X	1238/5232152/Réhab. de 32 logts 2,4,6,8 rue Imbs à Strasbourg	C.D.C.	2 054 036,88	1 807 330,96	31,14	A	V	LIVRET A	1,350	V	LIVRET A	3,600	A-1	EUR	65 063,91	22 898,38
Ophéa - (C.U.S. Habitat)	2022	X	1350/5472365/Cst. de 12 logts 33, Route du Polygone à Strasbourg	C.D.C.	116 000,00	114 104,00	48,13	A	V	LIVRET A	0,800	V	LIVRET A	2,800	A-1	EUR	2 880,03	0,00
Ophéa - (C.U.S. Habitat)	2022	X	1351/5472364/Cst. de 12 logts 33, Route du Polygone à Strasbourg	C.D.C.	302 000,00	296 470,25	38,14	A	V	LIVRET A	1,530	V	LIVRET A	3,530	A-1	EUR	10 350,30	0,00
Ophéa - (C.U.S. Habitat)	2022	X	1352/5472363/Cst. de 12 logts 33, Route du Polygone à Strasbourg	C.D.C.	283 000,00	279 190,42	48,13	A	V	LIVRET A	1,530	V	LIVRET A	3,530	A-1	EUR	8 299,82	0,00
Ophéa - (C.U.S. Habitat)	2022	X	1353/5472368/Cst. de 12 logts 33, Route du Polygone à Strasbourg	C.D.C.	180 000,00	176 467,49	38,14	A	F		1,200	F		1,200	A-1	EUR	2 117,61	3 574,90
Ophéa - (C.U.S. Habitat)	2022	C	1354/5472367/Cst. de 12 logts 33, Route du Polygone à Strasbourg	C.D.C.	78 000,00	78 000,00	38,14	A	V	LIVRET A	0,520	V	LIVRET A	3,600	A-1	EUR	2 808,00	0,00
Ophéa - (C.U.S. Habitat)	2022	X	1377/5499204/Acq. en VEFA de 13 logts 1 rue du Gal. Picquart à	C.D.C.	36 000,00	35 377,71	38,22	A	V	LIVRET A	0,800	V	LIVRET A	2,800	A-1	EUR	990,58	292,19
Ophéa - (C.U.S. Habitat)	2022	X	1378/5499203/Acq. en VEFA de 13 logts 1 rue du Gal. Picquart à	C.D.C.	94 000,00	92 825,00	48,21	A	V	LIVRET A	0,800	V	LIVRET A	2,800	A-1	EUR	2 599,10	296,07
Ophéa - (C.U.S. Habitat)	2022	X	1379/5499202/Acq. en VEFA de 13 logts 1 rue du Gal. Picquart à	C.D.C.	507 000,00	499 643,42	38,64	A	V	LIVRET A	0,800	V	LIVRET A	3,600	A-1	EUR	17 987,16	2 751,60
Ophéa - (C.U.S. Habitat)	2022	X	1380/5499201/Acq. en VEFA de 13 logts 1 rue du Gal. Picquart à	C.D.C.	363 000,00	359 382,30	48,63	A	V	LIVRET A	2,600	V	LIVRET A	3,600	A-1	EUR	12 937,76	245,18
Ophéa - (C.U.S. Habitat)	2022	X	1381/5499200/Acq. en VEFA de 13 logts 1 rue du Gal. Picquart à	C.D.C.	195 000,00	192 269,99	38,22	A	F		0,800	F		2,760	A-1	EUR	5 306,65	2 805,36
Ophéa - (C.U.S. Habitat)	2019	X	1262/5335674/Acq. en VEFA de 3 logts 6, rue des Ablettes	C.D.C.	81 000,00	74 416,44	35,89	A	V	LIVRET A	0,550	V	LIVRET A	2,800	A-1	EUR	2 083,66	251,63
Ophéa - (C.U.S. Habitat)	2019	X	1263/5335673/Acq. en VEFA de 3 logts 6, rue des Ablettes	C.D.C.	59 000,00	55 405,51	45,88	A	V	LIVRET A	0,550	V	LIVRET A	2,800	A-1	EUR	1 397,12	0,00
Ophéa - (C.U.S. Habitat)	2019	X	1264/5335672/Acq. en VEFA de 3 logts 6, rue des Ablettes	C.D.C.	169 000,00	157 473,34	35,89	A	V	LIVRET A	1,350	V	LIVRET A	3,600	A-1	EUR	5 669,04	6,07
Ophéa - (C.U.S. Habitat)	2019	X	1265/5335671/Acq. en VEFA de 3 logts 6, rue des Ablettes	C.D.C.	122 000,00	116 148,01	45,88	A	V	LIVRET A	1,350	V	LIVRET A	3,600	A-1	EUR	3 481,67	0,00
Ophéa - (C.U.S. Habitat)	2019	X	1266/5335675/Acq. en VEFA de 3 logts 6, rue des Ablettes	C.D.C.	45 000,00	36 495,10	15,90	A	F		0,700	F		0,700	A-1	EUR	255,47	2 163,56
PROCIVIS Habitat Alsace	2019	P	62991/a9219044/Const. 2 logts 65, rue des Chasseurs à Strasbourg	Crédit Coopératif	440 000,00	411 376,93	1,66	T	F		0,000	F		1,000	A-1	EUR	4 065,38	12 929,30
Présence Habitat	2014	X	62143/1345967/Acq. Amel. pr creation CHRS Chateau d'Eau 52 chambr	C.D.C.	250 424,00	201 282,88	30,64	A	V	LIVRET A	0,560	V	LIVRET A	2,800	A-1	EUR	5 635,92	1 599,68
Présence Habitat	2014	X	62144/1345968/Acq. Amel. pr creation CHRS Chateau d'Eau 52 chambr	C.D.C.	231 472,00	193 073,42	36,64	A	V	LIVRET A	0,560	V	LIVRET A	2,800	A-1	EUR	5 406,05	501,96
Présence Habitat	2021	X	62206/5451450/Résidence accueil St Charles à Schiltigheir	C.D.C.	1 242 193,00	1 207 300,33	38,64	A	V	LIVRET A	0,300	V	LIVRET A	2,800	A-1	EUR	31 471,42	0,00

Désignation du bénéficiaire	Année de mobilisation et profil d'amortissement de l'emprunt (1)		Objet de l'emprunt garanti	Organisme prêteur ou chef de file	Montant initial	Capital restant dû au 01/01/N	Durée résiduelle	Périodicité des remboursements (2)	Taux initial			Taux à la date de vote du budget (6)			Catégorie d'emprunt (7)	Indices ou devises pouvant modifier l'emprunt	Annuité garantie au cours de l'exercice	
	Année	Profil							Taux (3)	Index (4)	Taux actuariel (5)	Taux (3)	Index (4)	Niveau de taux			En intérêts (8)	En capital
Présence Habitat	2021	X	62207/5451451/Résidence accueil St Charles à Schiltigheir	C.D.C.	378 245,00	371 487,49	47,80	A	V	LIVRET A	0,300	V	LIVRET A	2,800	A-1	EUR	7 589,27	0,00
S.A H.L.M	2010	X	61387/1295626/Acquis. amelio. 30 logts 5 a 9, rue de Singrist a	C.D.C.	1 134 966,12	962 103,23	26,65	A	V	LIVRET A	2,010	V	LIVRET A	4,000	A-1	EUR	38 484,13	7 751,01
Batigère Nord-Est	2010	X	61388/1295625/Chrgc fonc. 30 logts rue Singrist a Strasbourg	C.D.C.	1 548 551,18	1 386 900,38	36,64	A	V	LIVRET A	1,996	V	LIVRET A	4,000	A-1	EUR	53 618,10	0,00
S.A H.L.M	2010	X	61389/1168391/Acquis. amelio. 5 logts 4, quai des Bateliers a St	C.D.C.	810 000,00	686 678,10	36,72	A	V	LIVRET A	1,547	V	LIVRET A	3,600	A-1	EUR	24 200,38	0,00
Batigère Nord-Est	2010	X	61390/1169647/Const. 16 logts rue de la Fontaine a Souffelweyers	C.D.C.	1 200 000,00	929 622,33	26,73	A	V	LIVRET A	1,581	V	LIVRET A	3,600	A-1	EUR	33 466,41	8 731,82
S.A H.L.M	2010	X	61391/1169650/Chrgc fonc. 16 logts rue de la Fontaine a Souffew	C.D.C.	390 000,00	330 622,78	36,72	A	V	LIVRET A	1,542	V	LIVRET A	3,600	A-1	EUR	11 652,03	0,00
Batigère Nord-Est	2010	P	61392/1169655/Acquis. fonc. const. 16 logts rue de la Fontaine a	C.D.C.	308 000,00	209 102,19	36,72	A	V	LIVRET A	0,621	V	LIVRET A	3,600	A-1	EUR	7 527,68	2 787,07
S.A H.L.M	2010	X	61393/1178807/Const. 17 logts ZAC Etoile à Strasbourg	C.D.C.	850 000,00	661 371,49	26,98	A	V	LIVRET A	1,595	V	LIVRET A	2,600	A-1	EUR	17 195,66	13 471,59
Batigère Nord-Est	2011	X	61394/1178808/Chrgc fonc. 17 logts ZAC Etoile a Strasbourg	C.D.C.	1 070 000,00	901 907,74	36,97	A	V	LIVRET A	1,554	V	LIVRET A	2,600	A-1	EUR	23 449,60	10 002,66
S.A H.L.M	2011	X	61395/1181298/Acquis. amelio. 10 logts 27, bd d'Anvers à Strasbo	C.D.C.	915 000,00	709 245,34	27,07	A	V	LIVRET A	1,566	V	LIVRET A	3,600	A-1	EUR	25 532,83	7 674,83
Batigère Nord-Est	2011	X	61396/1181299/Chrgc fonc. 10 logts 27, bd d'Anvers a Strasbourg	C.D.C.	1 020 000,00	856 449,60	37,06	A	V	LIVRET A	1,525	V	LIVRET A	3,600	A-1	EUR	30 832,19	1 243,62
S.A H.L.M	2011	X	61397/1295631/Acquis. amelio. 2 logts 24, rue des Bouchers a Str	C.D.C.	235 264,83	209 491,27	37,30	A	V	LIVRET A	1,915	V	LIVRET A	4,000	A-1	EUR	7 963,78	0,00
Batigère Nord-Est	2011	X	61398/1295632/Acquis. amelio. 2 logts 24, rue des Bouchers a Str	C.D.C.	98 078,95	82 925,90	27,31	A	V	LIVRET A	1,920	V	LIVRET A	4,000	A-1	EUR	3 317,04	561,43
S.A H.L.M	2011	X	61399/1295629/Acquis. amelio. 20 logts 8-10, rue de Kirchheim a	C.D.C.	979 469,92	872 167,74	37,22	A	V	LIVRET A	1,984	V	LIVRET A	4,000	A-1	EUR	33 155,34	0,00
Batigère Nord-Est	2014	X	62141/5014951/Constr. parc social 16 logts.rue du Jeu de Paume à	C.D.C.	937 611,05	788 109,70	32,22	A	V	LIVRET A	0,551	V	LIVRET A	2,800	A-1	EUR	22 067,07	4 699,14
S.A H.L.M	2014	X	62142/5014952/Constr. parc social 16 logts.rue du Jeu de Paume à	C.D.C.	544 938,87	477 414,37	42,22	A	V	LIVRET A	0,551	V	LIVRET A	2,800	A-1	EUR	12 777,27	0,00
Batigère Nord-Est	2008	X	61353/1295560/Acquis. amelio. 3 logts 47, rue du Gal Conrad a St	C.D.C.	445 770,77	400 539,14	33,98	A	V	LIVRET A	2,564	V	LIVRET A	3,300	A-1	EUR	13 217,79	3 320,45
S.A H.L.M	2008	X	61354/1329382/Acquis. amelio. 4 logts 11, rue des Chargeurs à St	C.D.C.	45 847,24	41 492,48	34,06	A	V	LIVRET A	2,010	V	LIVRET A	3,800	A-1	EUR	1 576,72	445,15
Batigère Nord-Est	2008	X	61355/1101231/Chrgc fonc. 4 logts 11, rue des Chargeurs a Stras	C.D.C.	287 000,00	229 869,85	34,06	A	V	LIVRET A	1,939	V	LIVRET A	3,800	A-1	EUR	8 735,05	2 466,17
S.A H.L.M	2008	X	61356/1101232/Acquis. amelio. 4 logts 5, rue Grimling a Strasbou	C.D.C.	438 000,00	350 811,83	34,06	A	V	LIVRET A	1,939	V	LIVRET A	3,800	A-1	EUR	13 330,85	3 763,69
Batigère Nord-Est	2013	X	62137/5019330/Constr. parc social de 11 logts.rue Courbee a	C.D.C.	166 535,55	137 081,40	38,7	A	V	LIVRET A	0,551	V	LIVRET A	2,800	A-1	EUR	3 838,28	1 315,39

Désignation du bénéficiaire	Année de mobilisation et profil d'amortissement de l'emprunt (1)		Objet de l'emprunt garanti	Organisme prêteur ou chef de file	Montant initial	Capital restant dû au 01/01/N	Durée résiduelle	Périodicité des remboursements (2)	Taux initial			Taux à la date de vote du budget (6)			Catégorie d'emprunt (7)	Indices ou devises pouvant modifier l'emprunt	Annuité garantie au cours de l'exercice	
	Année	Profil							Taux (3)	Index (4)	Taux actuariel (5)	Taux (3)	Index (4)	Niveau de taux			En intérêts (8)	En capital
S.A H.L.M Batigère Nord-Est	2013	X	62138/5019331/Constr. parc social de 11 logts.rue Courbée à	C.D.C.	117 079,54	101 167,71	41,80	A	V	LIVRET A	0,551	V	LIVRET A	2,800	A-1	EUR	2 832,69	210,33
S.A H.L.M Batigère Nord-Est	2013	X	62139/5019328/Constr. parc social de 11 logts.rue Courbée à	C.D.C.	345 195,53	292 233,95	31,81	A	V	LIVRET A	1,350	V	LIVRET A	3,600	A-1	EUR	10 520,42	1 871,36
S.A H.L.M Batigère Nord-Est	2008	X	61357/1101243/Acquis. amélio. 5 logts 62, rue des Petites Fermes	C.D.C.	110 000,00	79 106,47	24,07	A	V	LIVRET A	2,013	V	LIVRET A	3,800	A-1	EUR	3 006,05	1 705,05
S.A H.L.M Batigère Nord-Est	2008	X	61358/1101244/Chrgé fonc. 5 logts 62, rue des Petites Fermes à S	C.D.C.	250 000,00	200 235,06	34,06	A	V	LIVRET A	1,939	V	LIVRET A	3,800	A-1	EUR	7 608,93	2 148,23
S.A H.L.M Batigère Nord-Est	2007	X	61359/1329393/Contrat de compactage de 12 prêts	C.D.C.	10 194 772,43	9 258 820,98	33,34	A	V	LIVRET A	2,450	V	LIVRET A	4,160	A-1	EUR	385 166,95	128 478,49
S.A H.L.M Batigère Nord-Est	2007	X	61360/1329392/Contrat de compactage de 3 prêts	C.D.C.	1 758 985,54	1 473 162,18	19,23	A	V	LIVRET A	2,850	V	LIVRET A	4,300	A-1	EUR	55 086,06	43 158,22
S.A H.L.M Batigère Nord-Est	2007	X	61361/1110653/Contrat de compactage de 2 prêts	C.D.C.	822 793,32	474 355,75	13,42	A	V	LEP	3,010	V	LEP	2,020	A-1	EUR	9 581,99	29 655,90
S.A H.L.M Batigère Nord-Est	2013	X	62140/5019329/Constr. parc social de 11 logts.rue Courbée à	C.D.C.	425 032,48	377 356,79	41,80	A	V	LIVRET A	1,350	V	LIVRET A	3,600	A-1	EUR	13 225,02	0,00
S.A H.L.M Batigère Nord-Est	2007	P	61362/1108969/Contrat de compactage de 3 prêts	C.D.C.	2 215 030,80	830 312,04	4,34	A	F		5,947	F		5,940	A-1	EUR	49 320,54	145 624,85
S.A H.L.M Batigère Nord-Est	2007	X	61363/1329391/Contrat de compactage de 4 prêts	C.D.C.	2 659 385,29	2 239 216,78	22,65	A	V	LIVRET A	2,780	V	LIVRET A	4,300	A-1	EUR	96 286,32	42 258,52
S.A H.L.M Batigère Nord-Est	2007	X	61364/1329389/Contrat de compactage de 8 prêts	C.D.C.	1 309 415,05	1 129 795,38	24,32	A	V	LIVRET A	2,190	V	LIVRET A	3,790	A-1	EUR	42 819,24	14 368,62
S.A H.L.M Batigère Nord-Est	2008	X	61365/1295618/Acquis. amélio. 14 logts 21, rue Brulee a Strasbour	C.D.C.	833 180,45	738 686,58	34,22	A	V	LIVRET A	2,520	V	LIVRET A	4,300	A-1	EUR	30 795,59	0,00
S.A H.L.M Batigère Nord-Est	2009	X	61370/1329423/Const. 19 logts rue de la Demi Lune & Mesange à PI	C.D.C.	387 483,76	337 825,74	25,14	A	V	LIVRET A	2,191	V	LIVRET A	4,000	A-1	EUR	13 513,03	3 896,83
S.A H.L.M Batigère Nord-Est	2009	X	61371/1295621/Chrgé fonc. 19 logts rues de la Demi Lune & Mesang	C.D.C.	1 021 315,57	902 094,14	35,14	A	V	LIVRET A	2,068	V	LIVRET A	4,000	A-1	EUR	35 435,62	0,00
S.A H.L.M Batigère Nord-Est	2009	X	61372/1133865/Acquis. amélio. 8 logts 4, rue Adler a Strasbourg	C.D.C.	82 000,00	59 868,54	25,31	A	V	LIVRET A	1,692	V	LIVRET A	3,600	A-1	EUR	2 155,27	1 068,05
S.A H.L.M Batigère Nord-Est	2009	X	61373/1133864/Chrgé fonc. 8 logts 4, rue Adler a Strasbourg	C.D.C.	895 336,00	721 400,15	35,30	A	V	LIVRET A	1,636	V	LIVRET A	3,600	A-1	EUR	25 970,40	5 374,92
S.A H.L.M Batigère Nord-Est	2010	X	61375/1159863/Acquis. amélio. 16 logts 47, rue du Faubrg Nationa	C.D.C.	1 260 389,79	1 085 538,14	38,22	A	V	LIVRET A	1,490	V	LIVRET A	3,600	A-1	EUR	36 741,63	0,00
S.A H.L.M Batigère Nord-Est	2010	X	61376/1295623/Acquis. amélio. 3 logts 8, rue de Selestat a Schil	C.D.C.	339 373,27	301 049,93	36,22	A	V	LIVRET A	1,988	V	LIVRET A	4,000	A-1	EUR	11 584,66	0,00
S.A H.L.M Batigère Nord-Est	2010	X	61377/1167133/Financ. compl. 250 logts rue du Champ de Manoeuvre	C.D.C.	1 000 000,00	769 045,42	26,48	A	V	LIVRET A	1,596	V	LIVRET A	3,600	A-1	EUR	27 685,64	7 223,54
S.A H.L.M Batigère Nord-Est	2010	X	61378/1167136/Financ. compl 250 logts rue du Champ de Manoeuvre	C.D.C.	430 000,00	361 878,95	36,47	A	V	LIVRET A	1,555	V	LIVRET A	3,600	A-1	EUR	12 753,58	0,00
S.A H.L.M Batigère Nord-Est	2010	P	61383/MIN267723EUR/Const. 7 logts rue de Mulhouse à Geispolsheim	DEXIA	210 000,00	143 194,72	38,88	A	V	LIVRET A	2,170	V	LIVRET A	1,630	A-1	EUR	2 334,07	6 465,43

Désignation du bénéficiaire	Année de mobilisation et profil d'amortissement de l'emprunt (1)		Objet de l'emprunt garanti	Organisme prêteur ou chef de file	Montant initial	Capital restant dû au 01/01/N	Durée résiduelle	Périodicité des remboursements (2)	Taux initial			Taux à la date de vote du budget (6)			Catégorie d'emprunt (7)	Indices ou devises pouvant modifier l'emprunt	Annuité garantie au cours de l'exercice	
	Année	Profil							Taux (3)	Index (4)	Taux actuariel (5)	Taux (3)	Index (4)	Niveau de taux			En intérêts (8)	En capital
S.A H.L.M Batigère Nord-Est	2010	P	61385/MIN267720EUR/Const. 15 logts 33, rue de Benfeld à Strasbourg	DEXIA	140 000,00	95 463,10	17,82	A	V	LIVRET A	2,170	V	LIVRET A	1,630	A-1	EUR	1 556,05	4 310,29
S.A H.L.M Batigère Nord-Est	2013	X	62128/1250150/Construct° 17 logts. rue Mésange & Demi Lune	C.D.C.	270 000,00	221 130,86	29,89	A	V	LIVRET A	1,796	V	LIVRET A	4,000	A-1	EUR	8 845,24	1 545,71
S.A H.L.M Batigère Nord-Est	2013	X	62129/7.717.314 M/Acquis.Amél. 17 logts. 9, blv. d'Anvers à	Crédit Foncier	939 000,00	759 501,23	39,38	A	V	LIVRET A	1,878	V	LIVRET A	1,570	A-1	EUR	11 924,17	19 984,46
S.A H.L.M Batigère Nord-Est	2013	X	62130/7.720.269 Z/Acquis.Amél. 17 logts. 9, blv. d'Anvers à	Crédit Foncier	1 228 000,00	936 267,23	29,39	A	V	LIVRET A	1,899	V	LIVRET A	1,570	A-1	EUR	14 699,40	31 963,56
S.A H.L.M Batigère Nord-Est	2013	X	62131/5001171/Acquis.Amél. 3 logts. 15, rue des Hironnelles à	C.D.C.	64 800,00	52 234,42	29,81	A	V	LIVRET A	1,390	V	LIVRET A	3,600	A-1	EUR	1 880,44	441,72
S.A H.L.M Batigère Nord-Est	2013	X	62132/5001172/Acquis.Amél. 3 logts. 15, rue des Hironnelles à	C.D.C.	60 000,00	51 502,82	39,81	A	V	LIVRET A	1,380	V	LIVRET A	3,600	A-1	EUR	1 854,10	9,36
S.A H.L.M Batigère Nord-Est	2013	X	62133/5001173/Acquis.Amél. 3 logts. 15, rue des Hironnelles à	C.D.C.	153 700,00	119 650,90	29,81	A	V	LIVRET A	0,590	V	LIVRET A	2,800	A-1	EUR	3 350,23	1 397,58
S.A H.L.M Batigère Nord-Est	2013	X	62134/5001174/Acquis.Amél. 3 logts. 15, rue des Hironnelles à	C.D.C.	113 000,00	93 796,85	39,81	A	V	LIVRET A	0,580	V	LIVRET A	2,800	A-1	EUR	2 626,31	304,81
S.A H.L.M Batigère Nord-Est	2013	P	62135/7717315N/Acquis.Amél. 5 logts. 7, rue des Couples à	Crédit Foncier	215 000,00	179 028,47	39,63	A	V	LIVRET A	1,880	V	LIVRET A	2,070	A-1	EUR	3 705,89	4 434,35
S.A H.L.M Batigère Nord-Est	2013	P	62136/7720270A/Acquis.Amél. 5 logts. 7, rue des Couples à	Crédit Foncier	167 000,00	130 846,88	29,64	A	V	LIVRET A	1,900	V	LIVRET A	2,070	A-1	EUR	2 708,53	4 314,74
S.A H.L.M Batigère Nord-Est	2015	X	62145/5069884/Construction de 17 logts. 4, rue du Chevreuril à	C.D.C.	230 000,00	187 929,57	31,31	A	V	LIVRET A	0,557	V	LIVRET A	2,800	A-1	EUR	5 262,03	1 550,40
S.A H.L.M Batigère Nord-Est	2016	X	62149/5015450/Acquis.en VEFA de 31 logts.Maille Athena av. de	C.D.C.	659 646,96	577 301,30	32,22	A	V	LIVRET A	1,790	V	LIVRET A	4,040	A-1	EUR	22 157,25	0,00
S.A H.L.M Batigère Nord-Est	2014	X	62150/5015448/Acquis.en VEFA de 31 logts.Maille Athena av. de	C.D.C.	1 032 160,46	902 457,62	32,22	A	V	LIVRET A	1,860	V	LIVRET A	4,110	A-1	EUR	37 091,01	512,81
S.A H.L.M Batigère Nord-Est	2014	X	62151/5015449/Acquis.en VEFA de 31 logts.Maille Athena av. de	C.D.C.	1 218 147,14	1 108 286,95	42,22	A	V	LIVRET A	1,860	V	LIVRET A	4,110	A-1	EUR	38 435,86	0,00
S.A H.L.M Batigère Nord-Est	2015	X	62146/5069885/Construction de 17 logts. 4, rue du Chevreuril à	C.D.C.	294 000,00	252 178,64	41,30	A	V	LIVRET A	0,558	V	LIVRET A	2,800	A-1	EUR	7 061,00	172,85
S.A H.L.M Batigère Nord-Est	2015	X	62147/5069882/Construction de 17 logts. 4, rue du Chevreuril a	C.D.C.	331 200,00	278 334,28	31,31	A	V	LIVRET A	1,356	V	LIVRET A	3,600	A-1	EUR	10 020,03	1 381,80
S.A H.L.M Batigère Nord-Est	2015	X	62148/5069883/Construction de 17 logts. 4, rue du Chevreuril à	C.D.C.	423 800,00	373 513,25	41,30	A	V	LIVRET A	1,358	V	LIVRET A	3,600	A-1	EUR	12 523,59	0,00
S.A H.L.M Batigère Nord-Est	2000	P	61314/565790955 98F/Const.20 logts r. A Kastler	Crédit Foncier	1 234 837,04	128 128,18	1,49	T	F		5,403	F		5,300	A-1	EUR	5 133,92	84 289,04
S.A H.L.M Batigère Nord-Est	2006	X	61341/1329364/Acqui. amelio. 9 logts 62, rte de Brumath a Souffe	C.D.C.	637 522,14	530 164,39	29,39	A	V	LIVRET A	2,250	V	LIVRET A	4,000	A-1	EUR	21 206,58	9 452,88
S.A H.L.M Batigère Nord-Est	2006	X	61342/1064776/Chrg fonc. 9 logts rte de Brumath a Souffelweyers	C.D.C.	400 000,00	316 477,00	32,89	A	V	LIVRET A	2,306	V	LIVRET A	4,000	A-1	EUR	12 659,08	4 257,39
S.A H.L.M Batigère Nord-Est	2007	X	61344/1329369/Acquis. amelio. 170 logts rue du Champ de Manoeuvr	C.D.C.	5 140 980,69	4 654 555,26	39,47	A	V	LIVRET A	2,310	V	LIVRET A	4,000	A-1	EUR	186 182,21	66 628,90

Désignation du bénéficiaire	Année de mobilisation et profil d'amortissement de l'emprunt (1)		Objet de l'emprunt garanti	Organisme prêteur ou chef de file	Montant initial	Capital restant dû au 01/01/N	Durée résiduelle	Périodicité des remboursements (2)	Taux initial			Taux à la date de vote du budget (6)			Catégorie d'emprunt (7)	Indices ou devises pouvant modifier l'emprunt	Annuité garantie au cours de l'exercice	
	Année	Profil							Taux (3)	Index (4)	Taux actuariel (5)	Taux (3)	Index (4)	Niveau de taux			En intérêts (8)	En capital
S.A H.L.M Batigère Nord-Est	2007	X	61345/1089718/Chrg fonc. 170 logts rue du Champ de Manoeuvre a	C.D.C.	4 775 000,00	3 808 232,49	33,47	A	V	LIVRET A	2,226	V	LIVRET A	4,000	A-1	EUR	152 329,30	48 171,97
S.A H.L.M Batigère Nord-Est	2007	X	61346/1329370/Const. 28 logts ZAC des 7 Arpents à Souffelweyersh	C.D.C.	1 550 001,59	1 286 294,52	28,56	A	V	LIVRET A	2,340	V	LIVRET A	4,000	A-1	EUR	51 451,78	16 078,26
S.A H.L.M Batigère Nord-Est	2007	X	61347/1089878/Chrg fonc. 28 logts ZAC des 7 Arpents a Souffelle	C.D.C.	559 981,00	411 439,08	33,56	A	V	LIVRET A	2,202	V	LIVRET A	4,000	A-1	EUR	16 457,56	3 817,22
S.A H.L.M Batigère Nord-Est	2008	X	61348/1102759/Acquis. amelio. 13 logts rue Sellenick a Strasbour	C.D.C.	1 530 000,00	1 242 908,23	33,98	A	V	LIVRET A	2,014	V	LIVRET A	2,800	A-1	EUR	34 801,43	21 366,18
S.A H.L.M Batigère Nord-Est	2008	X	61349/1102838/Acquis. amelio. 3 logts rue du Mal Foch a Ostwald	C.D.C.	392 000,00	318 444,47	33,98	A	V	LIVRET A	2,014	V	LIVRET A	2,800	A-1	EUR	8 916,45	5 474,21
S.A H.L.M Batigère Nord-Est	2008	X	61350/1295559/Acqui. amelio. 7 logts 67, rue du Fb de Pierre a S	C.D.C.	677 943,07	609 153,31	33,98	A	V	LIVRET A	2,564	V	LIVRET A	3,300	A-1	EUR	20 102,06	4 757,72
S.A H.L.M Batigère Nord-Est	2011	X	62100/1295630/Acquis. amelio. 20 logts 8-10, rue de Kirchheim à	C.D.C.	935 953,41	791 350,25	27,23	A	V	LIVRET A	2,000	V	LIVRET A	4,000	A-1	EUR	31 654,01	5 357,69
S.A H.L.M Batigère Nord-Est	2011	X	62101/1189173/Acquis. amelio. 49 logts 44, rue de Soultz à	C.D.C.	700 000,00	541 414,86	27,48	A	V	LIVRET A	1,559	V	LIVRET A	3,600	A-1	EUR	19 490,94	6 626,87
S.A H.L.M Batigère Nord-Est	2011	X	62102/1189175/Chrg.fonc. acquis. amelio. 49 logts 44, rue de	C.D.C.	2 600 000,00	2 177 883,46	37,47	A	V	LIVRET A	1,544	V	LIVRET A	3,600	A-1	EUR	78 403,80	6 446,71
S.A H.L.M Batigère Nord-Est	2018	X	62183/5206766/Réhab. de 120 logts 20/22 rue des Alouetees à	C.D.C.	2 100 000,00	1 730 438,86	18,99	A	V	LIVRET A	1,350	V	LIVRET A	2,600	A-1	EUR	44 991,41	55 539,99
S.A H.L.M Batigère Nord-Est	2018	X	62184/5222392/Réhab. de 120 logts 20/22 rue des Alouettes à	C.D.C.	270 000,00	139 188,28	4,00	A	V	LIVRET A	1,350	V	LIVRET A	2,600	A-1	EUR	3 618,89	25 713,63
S.A H.L.M Batigère Nord-Est	2011	X	62103/1202527/Acquis. amelio. 4 logts 15C, rue du chemin de fer	C.D.C.	217 000,00	167 737,36	27,81	A	V	LIVRET A	1,542	V	LIVRET A	3,600	A-1	EUR	6 038,54	2 294,51
S.A H.L.M Batigère Nord-Est	2011	X	62104/1202528/Chrg.fonc. acquis. amelio. 4 logts 15C, rue du	C.D.C.	145 000,00	121 362,42	37,81	A	V	LIVRET A	1,509	V	LIVRET A	3,600	A-1	EUR	4 369,05	545,75
S.A H.L.M Batigère Nord-Est	2011	X	62105/1202532/Chrg.fonc. acquis. amelio. 4 logts 15C, rue du	C.D.C.	105 000,00	84 519,55	37,81	A	V	LIVRET A	0,702	V	LIVRET A	2,800	A-1	EUR	2 366,55	625,96
S.A H.L.M Batigère Nord-Est	2011	X	62106/1202530/Acquis. amelio. 4 logts 15C, rue du chemin de fer	C.D.C.	231 000,00	171 410,14	27,81	A	V	LIVRET A	0,736	V	LIVRET A	2,800	A-1	EUR	4 799,49	2 879,28
S.A H.L.M Batigère Nord-Est	2011	X	62107/7.707.537 X/Acquis. amelio. 7 logts loc.53, rue Rathsamhausen	Crédit Foncier	638 000,00	396 147,52	17,65	T	V	LIVRET A	2,210	V	LIVRET A	2,120	A-1	EUR	8 233,16	20 806,86
S.A H.L.M Batigère Nord-Est	2012	X	62108/7.708.584 Z/Acquis. amelio. 8 logts loc.7, Quai St. Jean	Crédit Foncier	1 570 000,00	1 242 402,61	38,05	A	V	LIVRET A	2,083	V	LIVRET A	1,650	A-1	EUR	20 499,64	35 275,58
S.A H.L.M Batigère Nord-Est	2012	X	62109/1216172/Chrg.fonc. acquis. amelio. 2 logts AA,24B rue des	C.D.C.	65 000,00	52 993,50	38,22	A	V	LIVRET A	0,675	V	LIVRET A	2,800	A-1	EUR	1 483,82	357,03
S.A H.L.M Batigère Nord-Est	2012	X	62110/1216171/Acquis. amelio. 2 logts AA,24B rue des Bouchers	C.D.C.	141 000,00	106 923,28	28,23	A	V	LIVRET A	0,704	V	LIVRET A	2,800	A-1	EUR	2 993,85	1 663,83
S.A H.L.M Batigère Nord-Est	2012	X	62111/1222790/Chrg.fonc. const. 14 logts rue du Mal Foch a	C.D.C.	630 934,97	530 839,52	40,47	A	V	LIVRET A	0,581	V	LIVRET A	2,800	A-1	EUR	14 863,51	1 413,97
S.A H.L.M Batigère Nord-Est	2012	X	62112/1222789/Const. 14 logts rue du Mal Foch a	C.D.C.	1 022 102,62	813 009,65	39,45	A	V	LIVRET A	0,588	V	LIVRET A	2,800	A-1	EUR	22 764,27	8 632,01

Désignation du bénéficiaire	Année de mobilisation et profil d'amortissement de l'emprunt (1)		Objet de l'emprunt garanti	Organisme prêteur ou chef de file	Montant initial	Capital restant dû au 01/01/N	Durée résiduelle	Périodicité des remboursements (2)	Taux initial			Taux à la date de vote du budget (6)			Catégorie d'emprunt (7)	Indices ou devises pouvant modifier l'emprunt	Annuité garantie au cours de l'exercice	
	Année	Profil							Taux (3)	Index (4)	Taux actuariel (5)	Taux (3)	Index (4)	Niveau de taux			En intérêts (8)	En capital
S.A H.L.M Batigère Nord-Est	2012	X	62113/1222788/Chrgc.fonc. const. 49 logts rue du Mal Foch à	C.D.C.	2 630 590,19	2 281 241,87	40,47	A	V	LIVRET A	1,383	V	LIVRET A	3,600	A-1	EUR	81 245,67	0,00
S.A H.L.M Batigère Nord-Est	2012	X	62114/1222755/Const. 49 logts rue du Mal Foch a	C.D.C.	4 512 556,46	3 703 968,57	30,48	A	V	LIVRET A	1,390	V	LIVRET A	3,600	A-1	EUR	133 342,87	27 447,18
S.A H.L.M Batigère Nord-Est	2018	X	62176/5206775/Cst.de 11 logts. 7,7a,7b rue Sundgau à	C.D.C.	103 700,00	91 824,83	43,80	A	V	LIVRET A	0,550	V	LIVRET A	2,800	A-1	EUR	2 571,10	93,72
S.A H.L.M Batigère Nord-Est	2017	X	62177/5206776/Cst.de 11 logts. 7,7a,7b rue Sundgau à	C.D.C.	30 584,25	28 077,65	35,81	A	V	LIVRET A	0,550	V	LIVRET A	3,600	A-1	EUR	1 010,79	84,44
S.A H.L.M Batigère Nord-Est	2017	X	62179/5206774/Cst.de 14 logts. 7,7a,7b rue Sundgau a	C.D.C.	442 883,98	401 366,96	35,81	A	V	LIVRET A	0,550	V	LIVRET A	2,800	A-1	EUR	11 238,28	2 452,73
S.A H.L.M Batigère Nord-Est	2018	X	62180/5206771/Cst.de 14 logts. 7,7a,7b rue Sundgau à	C.D.C.	283 100,00	250 680,95	43,80	A	V	LIVRET A	0,550	V	LIVRET A	2,800	A-1	EUR	7 019,06	255,86
S.A H.L.M Batigère Nord-Est	2017	X	62181/5206772/Cst.de 14logts. 7,7a,7b rue Sundgau a	C.D.C.	213 296,84	195 815,54	35,81	A	V	LIVRET A	0,550	V	LIVRET A	3,600	A-1	EUR	7 049,36	588,86
S.A H.L.M Batigère Nord-Est	2018	X	62182/5206773/Cst.de 14 logts. 7,7a,7b rue Sundgau à	C.D.C.	473 600,00	427 161,69	43,80	A	V	LIVRET A	1,350	V	LIVRET A	3,600	A-1	EUR	14 544,37	0,00
S.A H.L.M Batigère Nord-Est	2017	X	62163/5172321/Cst.de 31 logts. Portes du Kochersberg Lt.1-2	C.D.C.	716 358,06	641 233,35	34,98	A	V	LIVRET A	0,550	V	LIVRET A	1,800	A-1	EUR	11 542,20	10 118,10
S.A H.L.M Batigère Nord-Est	2017	X	62164/5172322/Cst.de 31 logts. Portes du Kochersberg Lt.1-2	C.D.C.	348 000,00	314 850,36	52,96	A	V	LIVRET A	1,080	V	LIVRET A	2,330	A-1	EUR	7 336,02	1 454,53
S.A H.L.M Batigère Nord-Est	2017	X	62165/5172319/Cst.de 31 logts. Portes du Kochersberg Lt.1-2	C.D.C.	1 038 780,57	942 026,17	34,98	A	V	LIVRET A	1,350	V	LIVRET A	2,600	A-1	EUR	24 492,68	11 898,46
S.A H.L.M Batigère Nord-Est	2017	X	62166/5172320/Cst.de 31 logts. Portes du Kochersberg Lt.1-2	C.D.C.	693 000,00	626 986,50	52,96	A	V	LIVRET A	1,080	V	LIVRET A	2,330	A-1	EUR	14 608,78	2 896,53
S.A H.L.M Batigère Nord-Est	2017	X	62167/5172218/Cst.de 22 logts. Les Rives du Bohrie Ponton G2	C.D.C.	497 128,55	444 994,51	34,98	A	V	LIVRET A	0,551	V	LIVRET A	1,800	A-1	EUR	8 009,91	7 021,62
S.A H.L.M Batigère Nord-Est	2017	X	62168/5172219/Cst.de 22 logts. Les Rives du Bohrie Ponton G2	C.D.C.	388 000,00	350 517,91	52,96	A	V	LIVRET A	1,010	V	LIVRET A	2,260	A-1	EUR	7 921,71	1 704,72
S.A H.L.M Batigère Nord-Est	2017	X	62169/5172216/Cst.de 22 logts. Les Rives du Bohrie Ponton G2	C.D.C.	506 486,49	459 311,18	34,98	A	V	LIVRET A	1,350	V	LIVRET A	2,600	A-1	EUR	11 942,09	5 801,43
S.A H.L.M Batigère Nord-Est	2017	X	62170/5172217/Cst.de 22 logts. Les Rives du Bohrie Ponton G2	C.D.C.	536 000,00	484 220,62	52,96	A	V	LIVRET A	1,010	V	LIVRET A	2,260	A-1	EUR	10 943,38	2 354,98
S.A H.L.M Batigère Nord-Est	2018	X	62178/5206777/Cst.de 11 logts. 7,7a,7b rue Sundgau à	C.D.C.	757 100,00	682 863,42	43,80	A	V	LIVRET A	1,350	V	LIVRET A	3,600	A-1	EUR	23 250,72	0,00
S.A H.L.M Batigère Nord-Est	2018	X	62186/5206779/Acquis.amél. de 4 logts. 62 rue des petites fermes	C.D.C.	319 500,00	290 987,80	44,47	A	V	LIVRET A	1,350	V	LIVRET A	3,600	A-1	EUR	9 765,11	0,00
S.A H.L.M Batigère Nord-Est	2004	X	61326/1329419/Const. 9 logts en VEFA rue de la Fontaine à Hoenhe	C.D.C.	497 592,89	436 476,05	25,31	A	V	LIVRET A	2,964	V	LIVRET A	4,300	A-1	EUR	18 768,47	5 320,39
S.A H.L.M Batigère Nord-Est	2018	X	62185/5206780/Acquis.amel. de 4 logts. 62 rue des petites fermes	C.D.C.	431 467,10	394 736,47	36,47	A	V	LIVRET A	1,350	V	LIVRET A	3,600	A-1	EUR	14 210,51	894,06
S.A H.L.M Batigère Nord-Est	2016	P	62158/MON284075EUR/Réaménagement de plusieurs prêts DEXIA	Rivage Investment	12 234 147,82	11 194 765,98	39,81	A	F		2,590	F		2,550	A-1	EUR	290 224,31	179 625,78

Désignation du bénéficiaire	Année de mobilisation et profil d'amortissement de l'emprunt (1)		Objet de l'emprunt garanti	Organisme prêteur ou chef de file	Montant initial	Capital restant dû au 01/01/N	Durée résiduelle	Périodicité des remboursements (2)	Taux initial			Taux à la date de vote du budget (6)			Catégorie d'emprunt (7)	Indices ou devises pouvant modifier l'emprunt	Annuité garantie au cours de l'exercice	
	Année	Profil							Taux (3)	Index (4)	Taux actuariel (5)	Taux (3)	Index (4)	Niveau de taux			En intérêts (8)	En capital
S.A H.L.M Batigère Nord-Est	1994	X	61302/1329417/Achat-Amel.Immeubl.a Schilfig.	C.D.C.	27 498,31	18 805,32	12,91	A	V	LIVRET A	4,060	V	LIVRET A	4,150	A-1	EUR	780,42	1 058,45
S.A H.L.M Batigère Nord-Est	2005	X	61336/1329356/Const. 2 logts 117, rte de Schirmeck à Strasbourg	C.D.C.	43 847,61	38 212,85	26,48	A	V	LIVRET A	2,190	V	LIVRET A	3,700	A-1	EUR	1 413,88	697,16
S.A H.L.M Batigère Nord-Est	2007	X	61337/1329360/Acquis. amelio. 7 logts rue du Marais Vert a Stra	C.D.C.	118 038,05	104 620,00	28,39	A	V	LIVRET A	2,360	V	LIVRET A	4,000	A-1	EUR	4 184,80	1 747,46
S.A H.L.M Batigère Nord-Est	2007	X	61338/1057310/Chrg fonc. 7 logts rue du Marais Vert a Strasbour	C.D.C.	350 000,00	281 185,70	33,39	A	V	LIVRET A	2,218	V	LIVRET A	4,000	A-1	EUR	11 247,43	2 638,06
S.A H.L.M Batigère Nord-Est	2006	X	61339/1329363/Acquis. amelio. 80 logts rue du Champ de Manoeuvre	C.D.C.	2 122 761,10	1 794 486,34	32,73	A	V	LIVRET A	2,458	V	LIVRET A	4,000	A-1	EUR	71 779,46	15 433,32
S.A H.L.M Batigère Nord-Est	2006	X	61340/1061083/Chrg fonc. 80 logts rue du Champ de Manoeuvre a S	C.D.C.	2 130 000,00	1 547 551,18	32,73	A	V	LIVRET A	2,365	V	LIVRET A	4,000	A-1	EUR	61 902,04	15 803,16
S.A H.L.M Batigère Nord-Est	2012	X	62115/1227596/Chrg.fonc. acquis. amelio. 5 logts 15 rue de	C.D.C.	171 000,00	144 759,52	38,81	A	V	LIVRET A	1,446	V	LIVRET A	3,600	A-1	EUR	5 211,34	557,28
S.A H.L.M Batigère Nord-Est	2012	X	62116/1227595/Acquis. amelio. 5 logts 15 rue de Mulhouse	C.D.C.	163 000,00	128 548,40	28,81	A	V	LIVRET A	1,468	V	LIVRET A	3,600	A-1	EUR	4 627,75	1 602,04
S.A H.L.M Batigère Nord-Est	2012	X	62117/1227599/Chrg.fonc. acquis. amelio. 5 logts 15 rue de	C.D.C.	151 000,00	123 288,68	38,81	A	V	LIVRET A	0,640	V	LIVRET A	2,800	A-1	EUR	3 452,08	830,64
S.A H.L.M Batigère Nord-Est	2012	X	62118/1227597/Acquis. amelio. 5 logts 15 rue de Mulhouse	C.D.C.	318 000,00	241 493,76	28,81	A	V	LIVRET A	0,662	V	LIVRET A	2,800	A-1	EUR	6 761,82	3 757,88
S.A H.L.M Batigère Nord-Est	2013	X	62119/1235202/Acquis. amelio. 2 logts 10 rue du Gazon AA	C.D.C.	150 000,00	116 712,77	28,98	A	V	LIVRET A	0,654	V	LIVRET A	1,800	A-1	EUR	2 100,83	2 800,59
S.A H.L.M Batigère Nord-Est	2013	X	62120/1235204/Chrg.fonc.pr acquis. amelio. 2 logts 10 rue du	C.D.C.	126 000,00	104 525,12	38,97	A	V	LIVRET A	0,634	V	LIVRET A	1,800	A-1	EUR	1 881,45	1 648,49
S.A H.L.M Batigère Nord-Est	2013	P	62121/MIN278347/Construction d'1 logt. rue Kirchheim	DEXIA	100 000,00	85 140,68	29,31	T	V	LIVRET A	2,511	V	LIVRET A	1,570	A-1	EUR	1 326,11	1 822,75
S.A H.L.M Batigère Nord-Est	2013	X	62122/1245418/Chrg.fonc.pr construct? 4 logts.ind. rue Mesange	C.D.C.	300 000,00	257 124,36	39,30	A	V	LIVRET A	1,410	V	LIVRET A	3,600	A-1	EUR	9 256,48	40,31
S.A H.L.M Batigère Nord-Est	2013	X	62123/1245415/Construct? 4 logts.individuels rue Mesange	C.D.C.	500 000,00	402 455,54	29,31	A	V	LIVRET A	1,419	V	LIVRET A	3,600	A-1	EUR	14 488,40	3 393,89
S.A H.L.M Batigère Nord-Est	2013	X	62124/1245318/Chrg.fonc.pr acquis. amelio. 2 logts 10 rue des	C.D.C.	30 000,00	24 867,54	39,30	A	V	LIVRET A	0,619	V	LIVRET A	2,800	A-1	EUR	696,29	80,79
S.A H.L.M Batigère Nord-Est	2013	X	62125/1245316/Acquis. amelio. 2 logts 10 rue des Juifs	C.D.C.	54 000,00	41 980,71	29,31	A	V	LIVRET A	0,635	V	LIVRET A	2,800	A-1	EUR	1 175,46	490,32
S.A H.L.M Batigère Nord-Est	2013	X	62126/1245291/Chrg.fonc.pr acquis. amelio. 6 logts 10 rue des	C.D.C.	197 600,00	169 359,25	39,30	A	V	LIVRET A	1,423	V	LIVRET A	3,600	A-1	EUR	6 096,94	26,55
S.A H.L.M Batigère Nord-Est	2013	X	62127/1245265/Acquis. amelio. 6 logts 10 rue des Juifs a	C.D.C.	380 000,00	305 866,22	29,31	A	V	LIVRET A	1,439	V	LIVRET A	3,600	A-1	EUR	11 011,18	2 579,36
S.A H.L.M Batigère Nord-Est	2016	X	62159/5129154/Construction de 27 logts. 59 rte de Bischwiller à	C.D.C.	1 340 000,00	1 202 466,59	42,13	A	V	LIVRET A	1,350	V	LIVRET A	3,600	A-1	EUR	37 867,48	0,00
S.A H.L.M Batigère Nord-Est	2016	X	62161/5129157/Construction de 27 logts. 59 rte de Bischwiller à	C.D.C.	341 000,00	298 745,97	39,2	A	V	LIVRET A	0,551	V	LIVRET A	2,800	A-1	EUR	7 995,48	0,00

Désignation du bénéficiaire	Année de mobilisation et profil d'amortissement de l'emprunt (1)		Objet de l'emprunt garanti	Organisme prêteur ou chef de file	Montant initial	Capital restant dû au 01/01/N	Durée résiduelle	Périodicité des remboursements (2)	Taux initial			Taux à la date de vote du budget (6)			Catégorie d'emprunt (7)	Indices ou devises pouvant modifier l'emprunt	Annuité garantie au cours de l'exercice	
	Année	Profil							Taux (3)	Index (4)	Taux actuariel (5)	Taux (3)	Index (4)	Niveau de taux			En intérêts (8)	En capital
S.A H.L.M Batigère Nord-Est	2016	X	62162/5129156/Construction de 27 logts. 59 rte de Bischwiller à	C.D.C.	502 621,90	445 712,13	34,14	A	V	LIVRET A	0,551	V	LIVRET A	2,800	A-1	EUR	12 479,94	1 868,63
S.A H.L.M Batigère Nord-Est	2015	X	62152/5096569/Construct. 36 logts. ZAC Danube-rue Rosa Bonheur à	C.D.C.	619 223,37	534 839,18	33,47	A	V	LIVRET A	0,551	V	LIVRET A	2,800	A-1	EUR	14 975,49	2 701,69
S.A H.L.M Batigère Nord-Est	2016	X	62153/5096568/Construct. 36 logts. ZAC Danube-rue Rosa Bonheur à	C.D.C.	250 000,00	214 437,60	41,47	A	V	LIVRET A	0,553	V	LIVRET A	2,800	A-1	EUR	6 004,25	146,98
S.A H.L.M Batigère Nord-Est	2015	X	62154/5096567/Construct. 36 logts. ZAC Danube-rue Rosa Bonheur a	C.D.C.	1 543 512,00	1 361 803,43	33,47	A	V	LIVRET A	1,350	V	LIVRET A	3,600	A-1	EUR	49 024,93	2 300,83
S.A H.L.M Batigère Nord-Est	2016	X	62155/5096566/Construct. 36 logts. ZAC Danube-rue Rosa Bonheur à	C.D.C.	846 000,00	745 616,34	41,47	A	V	LIVRET A	1,353	V	LIVRET A	3,600	A-1	EUR	24 999,90	0,00
S.A H.L.M Batigère Nord-Est	2015	X	62156/5100354/Acquis.Amel.3 logts. route de Brumath a	C.D.C.	73 000,00	60 238,92	31,56	A	V	LIVRET A	0,538	V	LIVRET A	2,800	A-1	EUR	1 686,69	496,96
S.A H.L.M Batigère Nord-Est	2015	X	62157/5100353/Acquis.Amel.3 logts. route de Brumath à	C.D.C.	149 000,00	129 072,71	41,55	A	V	LIVRET A	0,540	V	LIVRET A	2,800	A-1	EUR	3 614,03	88,47
S.A H.L.M Batigère Nord-Est	2020	X	62187/5369917/Construction de 15 logts. 8 rue de Sélestat à	C.D.C.	138 569,94	135 978,70	38,39	A	V	LIVRET A	0,300	V	LIVRET A	2,800	A-1	EUR	3 790,97	0,00
S.A H.L.M Batigère Nord-Est	2020	X	62188/5369918/Construction de 15 logts. 8 rue de Sélestat à	C.D.C.	189 000,00	182 011,12	56,38	A	V	LIVRET A	0,850	V	LIVRET A	3,350	A-1	EUR	4 986,60	0,00
S.A H.L.M Batigère Nord-Est	2020	X	62189/5369915/Construction de 15 logts. 8 rue de Sélestat à	C.D.C.	422 747,96	416 326,16	38,39	A	V	LIVRET A	1,100	V	LIVRET A	3,600	A-1	EUR	13 501,31	0,00
S.A H.L.M Batigère Nord-Est	2020	X	62190/5369916/Construction de 15 logts. 8 rue de Sélestat à	C.D.C.	411 000,00	396 984,86	56,38	A	V	LIVRET A	0,850	V	LIVRET A	3,350	A-1	EUR	9 035,09	0,00
S.A H.L.M Batigère Nord-Est	2020	C	62191/5370296/Construction de 15 logts. 8 rue de Sélestat à	C.D.C.	225 000,00	225 000,00	56,38	A	F		1,180	F		1,240	A-1	EUR	2 790,00	0,00
S.A H.L.M Batigère Nord-Est	2020	X	62192/5354454/Construction de 36 logts. Les Vergers St Michel à	C.D.C.	389 464,35	382 181,41	38,47	A	V	LIVRET A	0,300	V	LIVRET A	2,800	A-1	EUR	10 654,88	0,00
S.A H.L.M Batigère Nord-Est	2020	X	62193/5354455/Construction de 36 logts. Les Vergers St Michel à	C.D.C.	500 000,00	487 483,95	76,44	A	V	LIVRET A	0,830	V	LIVRET A	3,330	A-1	EUR	11 208,93	0,00
S.A H.L.M Batigère Nord-Est	2020	X	62194/5354452/Construction de 36 logts. Les Vergers St Michel à	C.D.C.	1 043 658,20	1 027 804,40	38,47	A	V	LIVRET A	0,300	V	LIVRET A	3,600	A-1	EUR	33 357,28	0,00
S.A H.L.M Batigère Nord-Est	2020	X	62195/5354453/Construction de 36 logts. Les Vergers St Michel à	C.D.C.	988 000,00	964 817,03	76,44	A	V	LIVRET A	0,830	V	LIVRET A	3,330	A-1	EUR	18 930,02	0,00
S.A H.L.M Batigère Nord-Est	2020	P	62196/5354456/Construction de 36 logts. Les Vergers St Michel à	C.D.C.	540 000,00	482 460,76	21,48	A	F		1,060	F		1,060	A-1	EUR	5 114,08	19 587,79
S.A H.L.M Batigère Nord-Est	2017	X	62175/5206778/Cst.de 11 logts. 7,7a,7b rue Sundgau à	C.D.C.	69 587,28	63 064,00	35,81	A	V	LIVRET A	0,550	V	LIVRET A	2,800	A-1	EUR	1 765,79	385,38
S.A H.L.M Batigère Nord-Est	2017	X	62171/5206770/Cst.de 23 logts. Les Rives du Bohrie Ponton G3	C.D.C.	236 619,40	214 438,13	35,81	A	V	LIVRET A	0,550	V	LIVRET A	2,800	A-1	EUR	6 004,27	1 310,42
S.A H.L.M Batigère Nord-Est	2017	X	62172/5206767/Cst.de 23 logts. Les Rives du Bohrie Ponton G3	C.D.C.	207 000,00	190 106,37	53,80	A	V	LIVRET A	1,210	V	LIVRET A	3,460	A-1	EUR	5 524,27	0,00
S.A H.L.M Batigère Nord-Est	2017	X	62173/5206768/Cst.de 23 logts. Les Rives du Bohrie Ponton G3	C.D.C.	876 474,77	804 641,03	35,81	A	V	LIVRET A	1,350	V	LIVRET A	3,600	A-1	EUR	28 967,07	2 419,74

Désignation du bénéficiaire	Année de mobilisation et profil d'amortissement de l'emprunt (1)		Objet de l'emprunt garanti	Organisme prêteur ou chef de file	Montant initial	Capital restant dû au 01/01/N	Durée résiduelle	Périodicité des remboursements (2)	Taux initial			Taux à la date de vote du budget (6)			Catégorie d'emprunt (7)	Indices ou devises pouvant modifier l'emprunt	Annuité garantie au cours de l'exercice	
	Année	Profil							Taux (3)	Index (4)	Taux actuariel (5)	Taux (3)	Index (4)	Niveau de taux			En intérêts (8)	En capital
S.A H.L.M Batigère Nord-Est	2017	X	62174/5206769/Cst.de 23 logts. Les Rives du Bohrie Ponton G3	C.D.C.	949 000,00	871 550,45	53,80	A	V	LIVRET A	1,210	V	LIVRET A	3,460	A-1	EUR	25 326,26	0,00
S.A H.L.M Batigère Nord-Est	2016	X	62160/5129155/Construction de 27 logts. 59 rte de Bischwiller à	C.D.C.	607 722,63	548 548,56	34,14	A	V	LIVRET A	1,350	V	LIVRET A	3,600	A-1	EUR	19 747,75	460,80
S.A H.L.M Batigère Nord-Est	2021	X	62197/5425459/Réhab. Thermique 48 logts 13/15317 r.des champs	C.D.C.	696 000,00	672 322,75	23,23	A	V	LIVRET A	0,250	V	LIVRET A	2,750	A-1	EUR	18 488,88	11 129,00
S.A H.L.M Batigère Nord-Est	2021	P	62198/5425460/Réhab. Thermique 48 logts 13/15317 r.des champs	C.D.C.	426 000,00	410 482,19	23,23	A	F		0,770	F	0,770	A-1	EUR	3 160,71	15 637,30	
S.A H.L.M Batigère Nord-Est	2021	X	62199/5417677/Constr. de 34 logts.Village St Charles à Schilig	C.D.C.	947 414,55	947 414,55	39,30	A	V	LIVRET A	1,100	V	LIVRET A	3,600	A-1	EUR	30 132,13	0,00
S.A H.L.M Batigère Nord-Est	2021	X	62200/5417678/Constr. de 34 logts.Village St Charles à Schilig	C.D.C.	1 594 000,00	1 563 691,85	57,29	A	V	LIVRET A	1,100	V	LIVRET A	3,600	A-1	EUR	37 517,32	0,00
S.A H.L.M Batigère Nord-Est	2021	P	62201/5417676/Constr. de 34 logts.Village St Charles à Schilig	C.D.C.	510 000,00	472 701,63	22,31	A	F		0,770	F	0,770	A-1	EUR	3 639,80	18 864,86	
S.A H.L.M Batigère Nord-Est	2021	X	62202/5429879/Acquis.amél. 3 logts. 62 rte de Brumath à Souffel	C.D.C.	52 000,00	51 210,09	38,22	A	V	LIVRET A	1,100	V	LIVRET A	3,600	A-1	EUR	1 662,02	0,00
S.A H.L.M Batigère Nord-Est	2021	X	62203/5429880/Acquis.amél. 3 logts. 62 rte de Brumath à Souffel	C.D.C.	174 000,00	172 096,32	77,36	A	V	LIVRET A	1,100	V	LIVRET A	3,600	A-1	EUR	3 379,57	0,00
S.A H.L.M Batigère Nord-Est	2023	X	62208/5529913/Acquis.amél. 15 logts 9 rue Georges Wodli à Strasg	C.D.C.	587 000,00	587 000,00	39,22	A	V	LIVRET A	4,110	V	LIVRET A	4,110	A-1	EUR	13 955,11	6 018,81
S.A H.L.M Batigère Nord-Est	2023	X	62209/5529911/Acquis.amél. 15 logts 9 rue Georges Wodli à Strasg	C.D.C.	901 000,00	901 000,00	39,22	A	V	LIVRET A	4,110	V	LIVRET A	4,110	A-1	EUR	21 420,01	9 238,40
S.A H.L.M Batigère Nord-Est	2023	X	62210/5529912/Acquis.amél. 15 logts 9 rue Georges Wodli à Strasg	C.D.C.	1 081 000,00	1 081 000,00	79,19	A	V	LIVRET A	4,110	V	LIVRET A	4,110	A-1	EUR	25 699,26	1 844,76
S.A H.L.M Batigère Nord-Est	2021	C	62204/5429878/Acquis.amél. 3 logts. 62 rte de Brumath à Souffel	C.D.C.	45 000,00	45 000,00	37,39	A	F		1,100	F	1,090	A-1	EUR	490,50	0,00	
S.A H.L.M Batigère Nord-Est	2021	C	62205/5429881/Acquis.amél. 3 logts. 62 rte de Brumath à Souffel	C.D.C.	19 500,00	19 500,00	37,39	A	F		1,100	F	0,000	A-1	EUR	0,00	0,00	
S.E.R.S.	2000	P	60118/5815288w/Const. foyer d'héb. pr handicapés	Crédit Foncier	1 845 852,70	385 367,38	2,99	T	F		5,959	F	5,850	A-1	EUR	19 920,11	121 071,69	
S.E.R.S.	2001	X	60121/932763/Const. foyer d'heberg. pr handicapés Cronembourg	C.D.C.	146 428,96	49 899,28	9,16	A	V	LIVRET A	2,721	V	LIVRET A	3,700	A-1	EUR	1 846,28	4 214,32
S.E.R.S.	2002	X	60122/1009935/Const. 8 logts 44, rue du Grand Couronne a Strasb	C.D.C.	399 874,00	208 403,40	13,91	A	V	LIVRET A	2,966	V	LIVRET A	4,200	A-1	EUR	8 752,94	10 958,62
S.E.R.S.	2002	X	60123/1011514/Const. 8 logts 44, rue du Grand Couronne a Strasbo	C.D.C.	103 207,99	76 372,95	28,90	A	V	LIVRET A	2,840	V	LIVRET A	4,200	A-1	EUR	3 207,66	1 396,25
S.E.R.S.	2016	X	60127/5139862/Const. 24 logts Danube à Strasbourg	C.D.C.	1 102 876,55	955 322,10	33,89	A	V	LIVRET A	0,550	V	LIVRET A	2,800	A-1	EUR	26 749,02	17 177,56
S.E.R.S.	2016	X	60128/5139861/Const. 24 logts Danube à Strasbourg	C.D.C.	101 410,13	89 678,70	33,89	A	V	LIVRET A	1,350	V	LIVRET A	3,600	A-1	EUR	3 228,44	1 386,56
SCI Maison Universit.Internat.	2015	C	3001/5079965/Acquis.VEFA 128 logts Tr Seegmuller-Presqu'île Mal	C.D.C.	378 879,00	327 730,47	394	T	V	LIVRET A	1,863	V	LIVRET A	4,110	A-1	EUR	13 151,93	7 577,56

Désignation du bénéficiaire	Année de mobilisation et profil d'amortissement de l'emprunt (1)		Objet de l'emprunt garanti	Organisme prêteur ou chef de file	Montant initial	Capital restant dû au 01/01/N	Durée résiduelle	Périodicité des remboursements (2)	Taux initial			Taux à la date de vote du budget (6)			Catégorie d'emprunt (7)	Indices ou devises pouvant modifier l'emprunt	Annuité garantie au cours de l'exercice	
	Année	Profil							Taux (3)	Index (4)	Taux actuariel (5)	Taux (3)	Index (4)	Niveau de taux			En intérêts (8)	En capital
SCI Maison Universit.Internat.	2015	C	3000/5079964/Acquis.VEFA 128 logts Tr Seegmuller-Presqu'île Mal	C.D.C.	5 300 121,00	4 405 725,48	32,98	T	V	LIVRET A	1,864	V	LIVRET A	4,110	A-1	EUR	176 338,11	132 503,04
SCI Stras Euromét Accession	2019	F	62985//Const. 41 logts "Les Natureales" à Mundolsheim	C Epargne	5 500 000,00	5 500 000,00	1,00	T	V	EURIBOR03M	0,000	V	EURIBOR03M	0,780	A-1	EUR	42 900,00	5 500 000,00
SCI Stras Euromét Accession	2022	F	62987//Réal. de 13 logts rue de Fréland à Strasbourg	C Epargne	1 900 000,00	1 900 000,00	3,24	T	V	EURIBOR03M	0,000	V	EURIBOR03M	0,346	A-1	EUR	6 574,00	0,00
SCI Stras Euromét Accession	2022	F	62988//Réal. De 6 logts. 8/10 allée Publius Rufrenus à	C Agricole	872 996,00	872 996,00	3,24	T	F		0,900	F		0,900	A-1	EUR	7 856,96	0,00
SCI Stras Euromét Accession	2022	F	62989//Réal. de 7 logts. ZAC des Vergers St. Michel à	C Epargne	1 255 450,00	1 255 450,00	3,24	T	V	EURIBOR03M	1,060	V	EURIBOR03M	2,220	A-1	EUR	27 871,00	0,00
SCI Stras Euromét Accession	2022	F	62986//Réal. 7 logts. Opération bulled'O sise ZAC vergers	C Epargne	1 255 450,00	1 255 450,00	3,49	T	V	EURIBOR03M	0,000	V	EURIBOR03M	0,884	A-1	EUR	11 098,16	0,00
SEDES (SOCOLOPO)	2012	X	50456/1217121/Chrg fonc. acquis.amél.3 logts.La Wantzenau AA	C.D.C.	371 521,00	291 534,84	28,31	A	V	LIVRET A	1,521	V	LIVRET A	3,600	A-1	EUR	10 495,25	4 521,45
SEDES (SOCOLOPO)	1993	X	50402/0414236/Constr.19 logts Cite Spach	C.D.C.	658 057,20	91 401,90	2,83	A	V	LIVRET A	4,085	V	LIVRET A	4,300	A-1	EUR	3 930,28	29 032,04
SEDES (SOCOLOPO)	2008	P	50440//Acquis. 19 logts rue Sallustre à Strasbourg	B.F.C.M.	1 700 000,00	949 559,01	12,15	A	V	LIVRET A	2,940	V	LIVRET A	1,990	A-1	EUR	18 896,22	64 722,21
SEDES (SOCOLOPO)	2008	X	50441/1100092/Acquis. amelio. 2 logts rue du Canal a Obershaeffo	C.D.C.	280 000,00	225 744,37	33,98	A	V	LIVRET A	2,026	V	LIVRET A	2,800	A-1	EUR	6 320,85	3 880,65
SEDES (SOCOLOPO)	2008	X	50442/1102155/Acquis. amelio. 4 logts 17, rue Kampmann a Strasbo	C.D.C.	258 364,00	189 209,30	23,98	A	V	LIVRET A	2,111	V	LIVRET A	2,800	A-1	EUR	5 297,86	5 327,31
SEDES (SOCOLOPO)	2008	X	50443/1102163/Chrg fonc. 4 logts 17, rue Kampmann a Strasbourg	C.D.C.	245 336,00	199 184,82	33,98	A	V	LIVRET A	2,030	V	LIVRET A	2,800	A-1	EUR	5 577,18	3 424,08
SEDES (SOCOLOPO)	2008	X	50444/1105362/Const. 11 logts rue de Paris a Geispolsheim	C.D.C.	934 762,00	677 234,60	24,07	A	V	LIVRET A	2,009	V	LIVRET A	3,800	A-1	EUR	25 734,92	16 704,63
SEDES (SOCOLOPO)	2008	X	50445/1105331/Const. 10 logts 14a, rue des Champs a Eckbolsheim	C.D.C.	510 000,00	369 494,76	24,07	A	V	LIVRET A	1,976	V	LIVRET A	3,800	A-1	EUR	14 040,80	9 113,94
SEDES (SOCOLOPO)	2008	X	50446/1105344/Chrg fonc. 10 logts 14a, rue des Champs a Eckbols	C.D.C.	340 000,00	273 158,58	34,06	A	V	LIVRET A	1,908	V	LIVRET A	3,800	A-1	EUR	10 380,02	3 860,20
SEDES (SOCOLOPO)	2009	X	50447/1126007/Const. 7 logts 2, fbrg de la Paix a Illkirch-Graff	C.D.C.	400 000,00	294 293,27	24,98	A	V	LIVRET A	1,793	V	LIVRET A	2,600	A-1	EUR	7 651,63	8 062,08
SEDES (SOCOLOPO)	2009	X	50448/1126009/Chrg fonc. 7 logts 2, fbrg de la Paix a Illkirch-	C.D.C.	398 000,00	321 622,18	34,98	A	V	LIVRET A	1,727	V	LIVRET A	2,600	A-1	EUR	8 362,18	5 503,44
SEDES (SOCOLOPO)	2010	X	50449/1160539/Const. 9 logts 52, rue Welsh à Strasbourg	C.D.C.	800 000,00	624 061,19	26,23	A	V	LIVRET A	1,594	V	LIVRET A	3,600	A-1	EUR	22 466,20	5 861,73

Désignation du bénéficiaire	Année de mobilisation et profil d'amortissement de l'emprunt (1)		Objet de l'emprunt garanti	Organisme prêteur ou chef de file	Montant initial	Capital restant dû au 01/01/N	Durée résiduelle	Périodicité des remboursements (2)	Taux initial			Taux à la date de vote du budget (6)			Catégorie d'emprunt (7)	Indices ou devises pouvant modifier l'emprunt	Annuité garantie au cours de l'exercice	
	Année	Profil							Taux (3)	Index (4)	Taux actuariel (5)	Taux (3)	Index (4)	Niveau de taux			En intérêts (8)	En capital
SEDES (SOCOLOPO)	2010	X	50450/1160540/Chrgc fonc. 9 logts 52, rue Welsh a Strasbourg	C.D.C.	200 000,00	169 883,76	36,22	A	V	LIVRET A	1,540	V	LIVRET A	3,600	A-1	EUR	5 987,16	0,00
SEDES (SOCOLOPO)	2012	X	50451/1210723/Chrgc fonc. acquis.amel.4 logts.26,rue du chateau	C.D.C.	188 350,00	158 613,12	38,14	A	V	LIVRET A	1,492	V	LIVRET A	3,600	A-1	EUR	5 710,07	1 129,18
SEDES (SOCOLOPO)	2012	X	50452/1210721/Acquis.amel.4 logts.26,rue du château (Rés.Hill)	C.D.C.	416 700,00	326 987,08	28,14	A	V	LIVRET A	1,521	V	LIVRET A	3,600	A-1	EUR	11 771,54	5 071,28
SEDES (SOCOLOPO)	2012	X	50453/1210725/Chrgc fonc. acquis.amel.2 logts.26,rue du chateau	C.D.C.	66 694,00	54 197,90	38,14	A	V	LIVRET A	0,683	V	LIVRET A	2,800	A-1	EUR	1 517,54	529,33
SEDES (SOCOLOPO)	2012	X	50454/1210724/Acquis.amel.2 logts.26,rue du château	C.D.C.	219 388,00	165 849,30	28,14	A	V	LIVRET A	0,713	V	LIVRET A	2,800	A-1	EUR	4 643,78	3 055,49
SEDES (SOCOLOPO)	2012	X	50455/1217124/Chrgc fonc. acquis.amel.3 logts.La Wantzenau AA	C.D.C.	95 040,00	80 035,01	38,30	A	V	LIVRET A	1,492	V	LIVRET A	3,600	A-1	EUR	2 881,26	569,78
SEDES (SOCOLOPO)	1994	X	50428/0435539/Const. 186 logts a Strasbourg	C.D.C.	2 872 885,60	621 660,04	4,16	A	V	LIVRET A	3,860	V	LIVRET A	4,300	A-1	EUR	26 731,38	112 734,37
SEDES (SOCOLOPO)	1997	X	50429/0469778/Const. 46 logts HautePierre sud	C.D.C.	3 189 785,45	777 225,84	6,83	A	V	LIVRET A	3,520	V	LIVRET A	4,300	A-1	EUR	33 420,71	99 291,19
SEDES (SOCOLOPO)	2002	X	50436/1003655/Rehab. 156 logts Cite Stockfeld (1e tr) Strasbourg	C.D.C.	1 676 939,00	336 377,20	3,16	A	V	LIVRET A	1,932	V	LIVRET A	3,000	A-1	EUR	10 091,31	78 146,44
SEDES (SOCOLOPO)	2003	X	50437/1018763/Rehab. 156 logts Cite du stockfeld a Strasbourg	C.D.C.	1 676 939,00	428 746,81	4,58	A	V	LIVRET A	2,180	V	LIVRET A	3,250	A-1	EUR	13 934,27	76 815,18
SEDES (SOCOLOPO)	2004	X	50438/1029541/Rehab. 158 logts Cite du Stockfeld 3eme tr a Stras	C.D.C.	1 676 939,00	505 582,96	5,24	A	V	LIVRET A	1,941	V	LIVRET A	3,250	A-1	EUR	16 431,44	73 295,13
SEDES (SOCOLOPO)	2008	P	50439//Acquis. 23 logts allée des Tilleuls à Souffelweyer	B.F.C.M.	2 800 000,00	1 464 623,11	11,99	A	V	LIVRET A	2,839	V	LIVRET A	1,990	A-1	EUR	29 146,00	109 263,13
SEDES (SOCOLOPO)	2014	X	50472/5029944/Rehab. de 254 logts.Blv. de Lyon	C.D.C.	2 331 298,00	1 595 908,80	15,66	A	V	LIVRET A	1,371	V	LIVRET A	3,600	A-1	EUR	57 452,72	58 635,63
SEDES (SOCOLOPO)	2014	X	50471/5029943/Réhab. de 91 logts.Blv. de Lyon-rue Saales-Urmatt	C.D.C.	2 331 298,00	1 583 754,46	15,15	A	V	LIVRET A	1,409	V	LIVRET A	3,600	A-1	EUR	57 015,16	60 227,58
SEDES (SOCOLOPO)	2012	X	50457/1221444/Chrgc fonc. acquis.en VEFA 30 logts.lot.Schloss-	C.D.C.	1 123 708,00	946 296,01	38,47	A	V	LIVRET A	1,492	V	LIVRET A	3,600	A-1	EUR	34 066,65	6 736,77
SEDES (SOCOLOPO)	2012	X	50458/1221443/Acquis.en VEFA 30 logts.lot.Schlossgarten a	C.D.C.	2 702 617,00	2 120 760,28	28,48	A	V	LIVRET A	1,522	V	LIVRET A	3,600	A-1	EUR	76 347,37	32 891,14
SEDES (SOCOLOPO)	2012	X	50459/1221447/Chrges fonc.acquis.en VEFA 8 logts.lot.Schloss-	C.D.C.	156 747,00	127 378,14	38,47	A	V	LIVRET A	0,665	V	LIVRET A	2,800	A-1	EUR	3 566,59	1 244,05
SEDES (SOCOLOPO)	2012	X	50460/1221445/Acquis.en VEFA 8 logts.lot.Schlossgarten à	C.D.C.	730 294,00	552 075,53	28,48	A	V	LIVRET A	0,691	V	LIVRET A	2,800	A-1	EUR	15 458,12	10 171,04
SEDES (SOCOLOPO)	2012	X	50461/1221130/Chrges fonc.const.15 logts.l'Oree du Bois r.de la	C.D.C.	199 490,00	169 578,38	38,55	A	V	LIVRET A	1,400	V	LIVRET A	3,600	A-1	EUR	6 104,83	1 207,24
SEDES (SOCOLOPO)	2012	X	50462/1221129/Construction 15 logts.l'Oree du Bois r.de la	C.D.C.	1 568 480,00	1 248 062,21	28,56	A	V	LIVRET A	1,411	V	LIVRET A	3,600	A-1	EUR	44 930,24	19 356,35
SEDES (SOCOLOPO)	2012	X	50463/1221132/Chrges fonc.const.4 logts.l'Oree du Bois r.de la	C.D.C.	59 990,00	49 323,77	38,55	A	V	LIVRET A	0,610	V	LIVRET A	2,800	A-1	EUR	1 381,07	481,72

Désignation du bénéficiaire	Année de mobilisation et profil d'amortissement de l'emprunt (1)		Objet de l'emprunt garanti	Organisme prêteur ou chef de file	Montant initial	Capital restant dû au 01/01/N	Durée résiduelle	Périodicité des remboursements (2)	Taux initial			Taux à la date de vote du budget (6)			Catégorie d'emprunt (7)	Indices ou devises pouvant modifier l'emprunt	Annuité garantie au cours de l'exercice	
	Année	Profil							Taux (3)	Index (4)	Taux actuariel (5)	Taux (3)	Index (4)	Niveau de taux			En intérêts (8)	En capital
SEDES (SOCOLOPO)	2012	X	50464/1221131/Const.4 logts.l'Oree du Bois r.de la Rdoute a	C.D.C.	477 030,00	366 626,44	28,56	A	V	LIVRET A	0,623	V	LIVRET A	2,800	A-1	EUR	10 265,54	6 754,46
SEDES (SOCOLOPO)	2013	X	50466/1252380/Réhab. de 93 logts.Blv. de Lyon-rue Saales-Urmatt	C.D.C.	2 331 299,00	1 502 921,75	14,66	A	V	LIVRET A	1,420	V	LIVRET A	3,600	A-1	EUR	54 105,18	67 503,34
SEDES (SOCOLOPO)	2013	X	50467/1252544/Chrg.fc.acquis VEFA5 logts."Les Menestels"rue Dr.	C.D.C.	234 808,00	201 536,54	39,64	A	V	LIVRET A	1,385	V	LIVRET A	3,600	A-1	EUR	7 255,31	42,86
SEDES (SOCOLOPO)	2013	X	50468/1252543/Acquis VEFA5 logts."Les Menestels"rue Dr.Pierre	C.D.C.	606 776,00	487 627,08	29,65	A	V	LIVRET A	1,393	V	LIVRET A	3,600	A-1	EUR	17 554,57	5 558,52
SEDES (SOCOLOPO)	2013	X	50469/1252548/Chrg.fc.acquis VEFA1 logt."Les Menestels"rue Dr.	C.D.C.	43 220,00	35 769,46	39,64	A	V	LIVRET A	0,582	V	LIVRET A	2,800	A-1	EUR	1 001,54	219,92
SEDES (SOCOLOPO)	2013	X	50470/1252547/Acquis VEFA d'1 logt."Les Menestels"rue Dr.	C.D.C.	110 422,00	85 955,38	29,65	A	V	LIVRET A	0,590	V	LIVRET A	2,800	A-1	EUR	2 406,75	1 006,34
SEDES (SOCOLOPO)	2017	C	50473/5197745/Mise en place du pret haut de bilan bonifie	C.D.C.	950 000,00	950 000,00	23,56	A	V	LIVRET A	0,290	V	LIVRET A	3,000	A-1	EUR	28 500,00	0,00
SEDES (SOCOLOPO)	2022	X	50474/5440567/Tr. réhab.95 logts. 76-78-80-82-84-86 Av. Forêt	C.D.C.	1 462 950,00	1 323 751,39	7,99	A	V	LIVRET A	1,100	V	LIVRET A	2,600	A-1	EUR	34 417,54	123 177,54
SEDES (SOCOLOPO)	2022	X	50475/5440566/Tr. réhab.95 logts. 76-78-80-82-84-86 Av. Forêt	C.D.C.	1 177 740,00	1 132 028,40	22,98	A	V	LIVRET A	0,250	V	LIVRET A	1,750	A-1	EUR	19 810,50	29 573,47
SOMCO (Sté Mulhous Cités Ouvr)	2012	X	61971/1335228/ Acqus.amel.60 logts.56 rue Melanie a	C.D.C.	2 944 129,59	2 644 091,17	33,14	A	V	LIVRET A	1,500	V	LIVRET A	3,600	A-1	EUR	95 187,28	28 164,99
SOMCO (Sté Mulhous Cités Ouvr)	2012	X	61972/1335230/Acqus.amél.32 logts.11 13 r Schach-22 24 r Ingold	C.D.C.	1 367 539,49	1 228 172,51	33,14	A	V	LIVRET A	1,500	V	LIVRET A	3,600	A-1	EUR	44 214,21	13 082,56
SOMCO (Sté Mulhous Cités Ouvr)	2012	X	61973/1335229/Acqus.amél.80 logts.1 à 9 rue Schach à	C.D.C.	3 441 435,86	3 091 360,16	33,14	A	V	LIVRET A	1,506	V	LIVRET A	3,610	A-1	EUR	111 598,10	32 828,19
SOMCO (Sté Mulhous Cités Ouvr)	2012	X	61974/1335227/Acqus.amél.40 logts.12 à 18 rue d'Auvergne à	C.D.C.	2 756 587,74	2 485 846,46	33,14	A	V	LIVRET A	1,700	V	LIVRET A	3,800	A-1	EUR	94 462,16	24 876,30
SOMCO (Sté Mulhous Cités Ouvr)	2012	X	61975/1213279/Acqus.amel.25 logts.1A,B,C rue Pierre Large a	C.D.C.	853 000,00	682 892,76	28,14	A	V	LIVRET A	1,949	V	LIVRET A	4,070	A-1	EUR	27 793,73	9 511,24
SOMCO (Sté Mulhous Cités Ouvr)	2012	X	61976/1213278/Acqus.amél.25 logts.1A,B,C rue Pierre Large à	C.D.C.	1 150 000,00	986 598,24	38,14	A	V	LIVRET A	1,927	V	LIVRET A	4,070	A-1	EUR	40 154,54	5 654,50
SOMCO (Sté Mulhous Cités Ouvr)	2012	X	61977/1213280/Acqus.amel.25 logts.1A,B,C rue Pierre Large a	C.D.C.	1 515 000,00	1 209 368,24	28,14	A	V	LIVRET A	1,877	V	LIVRET A	4,000	A-1	EUR	48 374,73	17 121,49
SOMCO (Sté Mulhous Cités Ouvr)	2012	X	61978/1215021/Ch.Fonc.Acquis.amél.20 logts.pat.SIPMEA 32-34 rue	C.D.C.	312 000,00	267 668,39	38,22	A	V	LIVRET A	1,926	V	LIVRET A	4,070	A-1	EUR	10 894,10	1 534,09

Désignation du bénéficiaire	Année de mobilisation et profil d'amortissement de l'emprunt (1)		Objet de l'emprunt garanti	Organisme prêteur ou chef de file	Montant initial	Capital restant dû au 01/01/N	Durée résiduelle	Périodicité des remboursements (2)	Taux initial			Taux à la date de vote du budget (6)			Catégorie d'emprunt (7)	Indices ou devises pouvant modifier l'emprunt	Annuité garantie au cours de l'exercice	
	Année	Profil							Taux (3)	Index (4)	Taux actuariel (5)	Taux (3)	Index (4)	Niveau de taux			En intérêts (8)	En capital
SOMCO (Sté Mulhous Cités Ouvr)	2012	X	61979/1215024/Acqus.amel.20 logts.patr.SIPMEA 32-34 rue Virgile	C.D.C.	728 000,00	582 820,53	28,23	A	V	LIVRET A	1,946	V	LIVRET A	4,070	A-1	EUR	23 720,80	8 117,44
SOMCO (Sté Mulhous Cités Ouvr)	2012	X	61980/1215029/Acqus.amel.20 logts.patr.SIPMEA 32-34 rue Virgile	C.D.C.	990 000,00	790 280,26	28,23	A	V	LIVRET A	1,874	V	LIVRET A	4,000	A-1	EUR	31 611,21	11 188,30
SOMCO (Sté Mulhous Cités Ouvr)	2012	X	61981/1217551/Ch.Fonc.Acqus.amel.80 logts.patr.SIPMEA 32-34 rue	C.D.C.	795 000,00	682 039,62	38,39	A	V	LIVRET A	1,959	V	LIVRET A	4,070	A-1	EUR	27 759,01	3 908,98
SOMCO (Sté Mulhous Cités Ouvr)	2012	X	61982/1217558/Acqus.amel.80 logts.patr.SIPMEA 32-34 rue	C.D.C.	1 855 000,00	1 485 071,56	28,39	A	V	LIVRET A	1,983	V	LIVRET A	4,070	A-1	EUR	60 442,42	20 683,87
SOMCO (Sté Mulhous Cités Ouvr)	2012	X	61983/1217560/Acqus.amel.80 logts.patr.SIPMEA 32-34 rue	C.D.C.	2 540 000,00	2 027 587,74	28,39	A	V	LIVRET A	1,910	V	LIVRET A	4,000	A-1	EUR	81 103,51	28 705,33
SOMCO (Sté Mulhous Cités Ouvr)	2013	X	61984/1236112/Ch.Fonc.Acqus.23 logts.18r Bilstein 40 r Menagerie	C.D.C.	910 000,00	791 935,77	39,13	A	V	LIVRET A	1,910	V	LIVRET A	4,110	A-1	EUR	32 548,56	3 997,68
SOMCO (Sté Mulhous Cités Ouvr)	2013	X	61985/1236108/Acqus.23 logts.18r Bilstein 40 r Ménagerie	C.D.C.	750 000,00	613 903,18	29,14	A	V	LIVRET A	1,920	V	LIVRET A	4,110	A-1	EUR	25 231,42	7 802,38
SOMCO (Sté Mulhous Cités Ouvr)	2013	X	61986/1236129/Acqus.23 logts.18r Bilstein 40 r Menagerie	C.D.C.	1 100 000,00	898 002,41	29,14	A	V	LIVRET A	1,849	V	LIVRET A	4,040	A-1	EUR	36 279,30	8 843,37
SOMCO (Sté Mulhous Cités Ouvr)	2012	P	61955/201289-03/Acqus.amel.53 logts.22-24 R.Scotto,12 R.Lixenbuhl	B.F.C.M.	1 193 846,00	1 025 377,41	38,06	A	V	LIVRET A	1,990	V	LIVRET A	3,090	A-1	EUR	31 684,16	13 916,32
SOMCO (Sté Mulhous Cités Ouvr)	2012	P	61956/201289-02/Acqus.amel.53 logts.22-24 R.Scotto,12 R.Lixenbuhl	B.F.C.M.	2 785 643,00	2 184 014,74	27,47	A	V	LIVRET A	2,000	V	LIVRET A	4,090	A-1	EUR	89 326,20	32 837,82
SOMCO (Sté Mulhous Cités Ouvr)	2012	P	61957/201289-04/Acqus.amel.2 logts.20 rue d'Oslo à	B.F.C.M.	229 949,00	180 285,85	27,47	A	V	LIVRET A	2,000	V	LIVRET A	4,090	A-1	EUR	7 373,69	2 710,69
SOMCO (Sté Mulhous Cités Ouvr)	2012	P	61958/201289-05/Acqus.amel.2 logts.20 rue d'Oslo à	B.F.C.M.	98 550,00	84 643,19	38,05	A	V	LIVRET A	2,020	V	LIVRET A	3,090	A-1	EUR	2 615,47	1 148,77
SOMCO (Sté Mulhous Cités Ouvr)	2012	P	61959/201289 - 06/Acqus.amel.5 logts.64/68 Av.Gal.de Gaulle à	B.F.C.M.	277 514,00	217 578,02	27,47	A	V	LIVRET A	1,990	V	LIVRET A	4,090	A-1	EUR	8 898,94	3 271,40
SOMCO (Sté Mulhous Cités Ouvr)	2012	X	61960/201289 - 07/Acqus.amel.5 logts.64/68 Av.Gal.de Gaulle à	B.F.C.M.	118 935,00	102 151,60	38,06	A	V	LIVRET A	2,015	V	LIVRET A	3,090	A-1	EUR	3 156,49	1 386,39

Désignation du bénéficiaire	Année de mobilisation et profil d'amortissement de l'emprunt (1)		Objet de l'emprunt garanti	Organisme prêteur ou chef de file	Montant initial	Capital restant dû au 01/01/N	Durée résiduelle	Périodicité des remboursements (2)	Taux initial			Taux à la date de vote du budget (6)			Catégorie d'emprunt (7)	Indices ou devises pouvant modifier l'emprunt	Annuité garantie au cours de l'exercice	
	Année	Profil							Taux (3)	Index (4)	Taux actuariel (5)	Taux (3)	Index (4)	Niveau de taux			En intérêts (8)	En capital
SOMCO (Sté Mulhous Cités Ouvr)	2011	X	61961/1202349/Acqus.amél.5 logts.64/68 Av.Gal.de Gaulle à	C.D.C.	277 514,00	212 769,88	27,81	A	V	LIVRET A	1,432	V	LIVRET A	3,600	A-1	EUR	7 659,72	3 553,70
SOMCO (Sté Mulhous Cités Ouvr)	2011	X	61962/1202353/Acqus.amél.5 logts.64/68 Av.Gal.de Gaulle a	C.D.C.	118 935,00	98 690,64	37,81	A	V	LIVRET A	1,420	V	LIVRET A	3,600	A-1	EUR	3 552,87	764,35
SOMCO (Sté Mulhous Cités Ouvr)	2011	X	61963/1202355/Acqus.amél.6 logts.64/68 Av.Gal.de Gaulle a	C.D.C.	142 722,00	113 975,90	37,81	A	V	LIVRET A	0,640	V	LIVRET A	2,800	A-1	EUR	3 191,32	1 187,56
SOMCO (Sté Mulhous Cités Ouvr)	2011	X	61964/1202354/Acqus.amél.6 logts.64/68 Av.Gal.de Gaulle à	C.D.C.	333 016,00	245 241,54	27,81	A	V	LIVRET A	0,659	V	LIVRET A	2,800	A-1	EUR	6 866,76	4 817,08
SOMCO (Sté Mulhous Cités Ouvr)	2011	X	61965/1202358/Acqus.amél.92 logts.22-24 R.Scotto,12 R.Lixenbuhl	C.D.C.	2 072 337,00	1 719 597,38	37,81	A	V	LIVRET A	1,418	V	LIVRET A	3,600	A-1	EUR	61 905,50	13 318,19
SOMCO (Sté Mulhous Cités Ouvr)	2011	X	61966/1202357/Acqus.amél.92 logts.22-24 R.Scotto,12 R.Lixenbuhl	C.D.C.	4 835 453,00	3 707 339,90	27,81	A	V	LIVRET A	1,432	V	LIVRET A	3,600	A-1	EUR	133 464,24	61 920,37
SOMCO (Sté Mulhous Cités Ouvr)	2011	X	61967/1202360/Acqus.amél.48 logts.22-24 R.Scotto,12 R.Lixenbuhl	C.D.C.	1 081 219,00	863 447,10	37,81	A	V	LIVRET A	0,640	V	LIVRET A	2,800	A-1	EUR	24 176,52	8 996,58
SOMCO (Sté Mulhous Cités Ouvr)	2011	X	61968/1202359/Acqus.amél.48 logts.22-24 R.Scotto,12 R.Lixenbuhl	C.D.C.	2 522 845,00	1 857 887,84	27,81	A	V	LIVRET A	0,659	V	LIVRET A	2,800	A-1	EUR	52 020,86	36 492,98
SOMCO (Sté Mulhous Cités Ouvr)	2012	X	61969/1202494/Chrges fonc. acquis.amél.3 logts.20 rue d'Oslo a	C.D.C.	147 825,00	122 663,23	37,89	A	V	LIVRET A	1,472	V	LIVRET A	3,600	A-1	EUR	4 415,88	950,02
SOMCO (Sté Mulhous Cités Ouvr)	2012	X	61970/1202492/ Acqus.amél.3 logts.20 rue d'Oslo a	C.D.C.	344 923,00	264 452,37	27,90	A	V	LIVRET A	1,498	V	LIVRET A	3,600	A-1	EUR	9 520,29	4 416,91
SOMCO (Sté Mulhous Cités Ouvr)	2013	X	61987/1335232/Acqus.116 logts.20 à 24 r.Képler Patr.CUS Habitat	C.D.C.	5 575 701,09	4 931 886,45	33,72	A	V	LIVRET A	1,423	V	LIVRET A	3,610	A-1	EUR	178 041,10	52 373,36
SOMCO (Sté Mulhous Cités Ouvr)	2013	X	61988/1335228/Acqus.26 logts.21 r.Kléber Patrimoine CUS Habitat	C.D.C.	3 960 000,00	3 143 681,42	33,72	A	V	LIVRET A	1,613	V	LIVRET A	3,610	A-1	EUR	113 486,90	37 156,11
SOMCO (Sté Mulhous Cités Ouvr)	2022	X	61995/5483469/Acquisit° VEFA de 26 logts Allée du Bohrie-Ilôt D	C.D.C.	297 275,00	297 275,00	60,71	A	V	LIVRET A	2,410	V	LIVRET A	0,000	A-1	EUR	0,00	0,00
SOMCO (Sté Mulhous Cités Ouvr)	2022	X	61996/5483466/Acquisit° VEFA de 26 logts Allée du Bohrie-Ilôt D	C.D.C.	1 056 455,00	1 056 455,00	40,72	A	V	LIVRET A	2,600	V	LIVRET A	0,000	A-1	EUR	0,00	0,00

Désignation du bénéficiaire	Année de mobilisation et profil d'amortissement de l'emprunt (1)		Objet de l'emprunt garanti	Organisme prêteur ou chef de file	Montant initial	Capital restant dû au 01/01/N	Durée résiduelle	Périodicité des remboursements (2)	Taux initial			Taux à la date de vote du budget (6)			Catégorie d'emprunt (7)	Indices ou devises pouvant modifier l'emprunt	Annuité garantie au cours de l'exercice	
	Année	Profil							Taux (3)	Index (4)	Taux actuariel (5)	Taux (3)	Index (4)	Niveau de taux			En intérêts (8)	En capital
SOMCO (Sté Mulhous Cités Ouvr)	2022	X	61994/5483468/Acquisit° VEFA de 26 logts Allée du Bohrie-Ilôt D	C.D.C.	146 879,00	146 879,00	40,72	A	V	LIVRET A	1,800	V	LIVRET A	0,000	A-1	EUR	0,00	0,00
SOMCO (Sté Mulhous Cités Ouvr)	2022	X	61997/5483467/Acquisit° VEFA de 26 logts Allée du Bohrie-Ilôt D	C.D.C.	978 388,00	978 388,00	60,71	A	V	LIVRET A	2,410	V	LIVRET A	0,000	A-1	EUR	0,00	0,00
SOMCO (Sté Mulhous Cités Ouvr)	2022	C	61998/5483470/Acquisit° VEFA de 26 logts Allée du Bohrie-Ilôt D	C.D.C.	435 000,00	435 000,00	58,71	A	F		2,410	F		3,310	A-1	EUR	14 398,50	0,00
SOMCO (Sté Mulhous Cités Ouvr)	2020	X	61989/5337618/Construct° de 45 logts. rue schach à Strasbourg	C.D.C.	1 060 001,00	1 050 498,36	38,55	A	V	LIVRET A	3,000	V	LIVRET A	2,800	A-1	EUR	29 295,09	0,00
SOMCO (Sté Mulhous Cités Ouvr)	2020	X	61990/5337619/Construct° de 45 logts. rue schach à Strasbourg	C.D.C.	394 946,00	393 409,68	48,55	A	V	LIVRET A	3,000	V	LIVRET A	2,800	A-1	EUR	8 860,84	0,00
SOMCO (Sté Mulhous Cités Ouvr)	2020	X	61991/5337621/Construct° de 45 logts. rue schach à Strasbourg	C.D.C.	3 458 785,00	3 439 769,99	38,55	A	V	LIVRET A	1,100	V	LIVRET A	3,600	A-1	EUR	111 637,37	0,00
SOMCO (Sté Mulhous Cités Ouvr)	2020	X	61992/5337622/Construct° de 45 logts. rue schach à Strasbourg	C.D.C.	1 042 268,00	1 041 750,93	48,55	A	V	LIVRET A	1,100	V	LIVRET A	3,600	A-1	EUR	28 298,93	0,00
SOMCO (Sté Mulhous Cités Ouvr)	2020	C	61993/5337620/Construct° de 45 logts. rue schach à Strasbourg	C.D.C.	315 000,00	315 000,00	46,55	A	F		1,030	F		0,990	A-1	EUR	3 118,50	0,00
Sté foncièr Habitat & Humanisme	2009	X	61800/1124472/Acquis. amelio. 13 logts 161, rue Gal Leclerc a Os	C.D.C.	256 000,00	186 629,72	24,98	A	V	LIVRET A	1,800	V	LIVRET A	2,600	A-1	EUR	4 852,37	4 065,33
Sté foncièr Habitat & Humanisme	2009	X	61801/1124270/Acquis. amelio. 8 logts 161, rue Gal Leclerc a Ost	C.D.C.	324 000,00	219 135,13	24,98	A	V	LIVRET A	0,460	V	LIVRET A	1,300	A-1	EUR	2 848,75	7 138,14
Sté foncièr Habitat & Humanisme	2016	X	61802/5086350/Constr. 2 logts. 15, rue des Ducs "Making Hof" à	C.D.C.	115 000,00	94 915,97	31,81	A	V	LIVRET A	0,550	V	LIVRET A	2,800	A-1	EUR	2 657,65	657,84
Sté foncièr Habitat & Humanisme	2018	X	61804/5237164/Amél. de 3 logts 26, rue Himmerich à Strasbourg	C.D.C.	200 000,00	172 040,14	24,31	A	V	LIVRET A	1,350	V	LIVRET A	3,600	A-1	EUR	6 193,45	2 141,56
Sté foncièr Habitat & Humanisme	2017	X	61803/5186099/Acquis.en VEFA 3 logts rue de la Fontaine à Souffe	C.D.C.	180 000,00	155 470,65	33,39	A	V	LIVRET A	0,550	V	LIVRET A	2,800	A-1	EUR	4 353,18	785,34
Sté foncièr Habitat & Humanisme	2019	X	61809/5274053/Cstr. Rés. Intergénération 45 logts r Carmélites	C.D.C.	90 675,00	85 970,55	55,12	A	V	LIVRET A	0,840	V	LIVRET A	3,090	A-1	EUR	1 973,87	0,00
Sté foncièr Habitat & Humanisme	2020	X	61810/5389765/Acquis.en VEFA 2 logts 10 rue Courbée à Reichstett	C.D.C.	97 267,00	91 720,84	36,81	A	V	LIVRET A	0,300	V	LIVRET A	2,800	A-1	EUR	2 568,18	119,97
Sté foncièr Habitat & Humanisme	2020	X	61811/5389766/Acquis.en VEFA 2 logts 10 rue Courbée à Reichstett	C.D.C.	82 010,00	78 586,09	46,80	A	V	LIVRET A	0,300	V	LIVRET A	2,800	A-1	EUR	1 839,94	0,00
Sté foncièr Habitat & Humanisme	2019	X	61805/5274054/Cstr. Rés. Intergénération 45 logts r Carmélites	C.D.C.	84 134,00	78 209,38	40,00	A	V	LIVRET A	1,810	V	LIVRET A	4,060	A-1	EUR	3 041,29	0,00

Désignation du bénéficiaire	Année de mobilisation et profil d'amortissement de l'emprunt (1)		Objet de l'emprunt garanti	Organisme prêteur ou chef de file	Montant initial	Capital restant dû au 01/01/N	Durée résiduelle	Périodicité des remboursements (2)	Taux initial			Taux à la date de vote du budget (6)			Catégorie d'emprunt (7)	Indices ou devises pouvant modifier l'emprunt	Annuité garantie au cours de l'exercice	
	Année	Profil							Taux (3)	Index (4)	Taux actuariel (5)	Taux (3)	Index (4)	Niveau de taux			En intérêts (8)	En capital
Sté foncièr Habitat & Humanisme	2019	X	61806/5274055/Cstr. Rés. Intergénération 45 logts r Carmélites	C.D.C.	1 833 922,00	1 668 312,76	35,14	A	V	LIVRET A	0,550	V	LIVRET A	2,800	A-1	EUR	46 712,76	5 641,21
Sté foncièr Habitat & Humanisme	2019	X	61807/5274056/Cstr. Rés. Intergénération 45 logts r Carmélites	C.D.C.	322 782,00	306 035,26	55,12	A	V	LIVRET A	0,840	V	LIVRET A	3,090	A-1	EUR	7 026,53	0,00
Sté foncièr Habitat & Humanisme	2019	X	61808/5274052/Cstr. Rés. Intergénération 45 logts r Carmélites	C.D.C.	378 847,00	352 168,96	35,14	A	V	LIVRET A	1,810	V	LIVRET A	4,060	A-1	EUR	13 694,64	0,00
VILOGIA	2014	X	62552/1329305/Acquis.de 51 logts.22/24 rue de la Niederbourg	C.D.C.	7 248 482,89	6 292 290,73	25,65	T	V	LIVRET A	1,880	V	LIVRET A	3,900	A-1	EUR	240 640,11	88 419,09
VILOGIA	2019	X	62557/5272098/Const.d'1 res.sociale jeunes actifs IZIDOM 28 logt	C.D.C.	1 278 136,29	1 188 728,08	36,06	A	V	LIVRET A	0,300	V	LIVRET A	2,800	A-1	EUR	33 284,38	3 107,69
VILOGIA	2019	X	62558/5272099/Const.d'1 res.sociale jeunes actifs IZIDOM 28 logt	C.D.C.	460 783,29	430 011,80	56,05	A	V	LIVRET A	0,550	V	LIVRET A	2,800	A-1	EUR	12 040,33	269,34
VILOGIA	2018	X	62553/5254128/Acq. VEFA 34 logts. Parc tanneries lots 18-rue	C.D.C.	795 041,22	739 426,49	36,39	A	V	LIVRET A	0,550	V	LIVRET A	2,800	A-1	EUR	20 703,94	1 933,08
VILOGIA	2018	X	62554/5254127/Acq. VEFA 34 logts. Parc tanneries lots 18-rue	C.D.C.	408 349,90	391 004,28	56,38	A	V	LIVRET A	1,130	V	LIVRET A	3,380	A-1	EUR	10 157,40	0,00
VILOGIA	2018	X	62555/5254130/Acq. VEFA 34 logts. Parc tanneries lots 18-rue	C.D.C.	1 674 762,58	1 574 008,35	36,39	A	V	LIVRET A	1,350	V	LIVRET A	3,600	A-1	EUR	55 532,90	0,00
VILOGIA	2018	X	62556/5254129/Acq. VEFA 34 logts. Parc tanneries lots 18-rue	C.D.C.	1 055 758,19	1 006 034,35	56,38	A	V	LIVRET A	1,350	V	LIVRET A	3,380	A-1	EUR	27 756,16	0,00
VILOGIA	2023	C	62603/5471063/Acq. VEFA 9 logts.114, rue du Gal de Gaulle à Eckb	C.D.C.	135 000,00	135 000,00	58,21	A	F		1,480	F		3,600	A-1	EUR	4 860,00	0,00
VILOGIA	2023	C	62604/5471070/Acq. VEFA 9 logts.114, rue du Gal de Gaulle à Eckb	C.D.C.	58 500,00	58 500,00	38,22	A	F		0,000	F		0,000	A-1	EUR	0,00	0,00
VILOGIA	2022	X	62592/5498619/Acq. VEFA 9 logts. 54 A rte de Brumath à Souffelwe	C.D.C.	148 053,00	148 053,00	79,61	A	V	LIVRET A	1,420	V	LIVRET A	3,420	A-1	EUR	3 169,80	0,00
VILOGIA	2022	X	62593/5498625/Acq. VEFA 9 logts. 54 A rte de Brumath à Souffelwe	C.D.C.	53 593,00	53 593,00	39,64	A	V	LIVRET A	2,110	V	LIVRET A	4,110	A-1	EUR	2 036,24	0,00
VILOGIA	2022	X	62595/5498624/Acq. VEFA 9 logts. 54 A rte de Brumath à Souffelwe	C.D.C.	507 750,00	507 750,00	39,64	A	V	LIVRET A	1,600	V	LIVRET A	3,600	A-1	EUR	17 624,26	0,00
VILOGIA	2022	X	62596/5498623/Acq. VEFA 9 logts. 54 A rte de Brumath à Souffelwe	C.D.C.	255 821,00	255 821,00	79,61	A	V	LIVRET A	1,420	V	LIVRET A	3,420	A-1	EUR	5 477,11	0,00
VILOGIA	2022	C	62597/5498622/Acq. VEFA 9 logts. 54 A rte de Brumath à Souffelwe	C.D.C.	58 500,00	58 500,00	38,64	A	F		1,420	F		0,000	A-1	EUR	0,00	0,00
VILOGIA	2022	X	62590/5498618/Acq. VEFA 9 logts. 54 A rte de Brumath à Souffelwe	C.D.C.	81 066,00	81 066,00	39,64	A	V	LIVRET A	2,110	V	LIVRET A	4,110	A-1	EUR	3 080,06	0,00
VILOGIA	2022	X	62594/5498626/Acq. VEFA 9 logts. 54 A rte de Brumath à Souffelwe	C.D.C.	69 005,00	69 005,00	79,61	A	V	LIVRET A	1,420	V	LIVRET A	3,420	A-1	EUR	1 477,39	0,00
VILOGIA	2022	X	62598/5447995/Construction résidence étudiante de 165 logts à	C.D.C.	97 007,10	89 852,00	40,64	A	V	LIVRET A	1,420	V	LIVRET A	0,000	A-1	EUR	0,00	0,00
VILOGIA	2022	X	62599/5447993/Construction résidence étudiante de 165 logts à	C.D.C.	3 408 816,18	3 157 387,00	40,64	A	V	LIVRET A	1,420	V	LIVRET A	0,000	A-1	EUR	0,00	0,00

Désignation du bénéficiaire	Année de mobilisation et profil d'amortissement de l'emprunt (1)		Objet de l'emprunt garanti	Organisme prêteur ou chef de file	Montant initial	Capital restant dû au 01/01/N	Durée résiduelle	Périodicité des remboursements (2)	Taux initial			Taux à la date de vote du budget (6)			Catégorie d'emprunt (7)	Indices ou devises pouvant modifier l'emprunt	Annuité garantie au cours de l'exercice	
	Année	Profil							Taux (3)	Index (4)	Taux actuariel (5)	Taux (3)	Index (4)	Niveau de taux			En intérêts (8)	En capital
VILOGIA	2022	X	62600/5447994/Construction résidence étudiante de 165 logts à	C.D.C.	2 479 480,79	2 296 598,00	60,62	A	V	LIVRET A	1,420	V	LIVRET A	0,000	A-1	EUR	0,00	0,00
VILOGIA	2022	C	62601/5447996/Construction résidence étudiante de 165 logts à	C.D.C.	1 897 500,00	1 897 500,00	38,64	A	V	LIVRET A	1,420	V	LIVRET A	0,000	A-1	EUR	0,00	0,00
VILOGIA	2022	C	62602/5447992/Const. résidence étudiants 165 logts rue de Lisbon	C.D.C.	2 475 000,00	2 475 000,00	58,63	A	V	LIVRET A	1,420	V	LIVRET A	2,800	A-1	EUR	69 300,00	0,00
VILOGIA	2022	X	62572/5485030/Acq.VEFA 71 logts.114, r Malteries friche Fischer	C.D.C.	226 342,00	226 342,00	40,30	A	V	LIVRET A	1,450	V	LIVRET A	0,000	A-1	EUR	0,00	0,00
VILOGIA	2022	X	62573/5485034/Acq.VEFA 71 logts.114, r Malteries friche Fischer	C.D.C.	1 564 667,00	1 564 667,00	40,30	A	V	LIVRET A	1,450	V	LIVRET A	0,000	A-1	EUR	0,00	0,00
VILOGIA	2022	X	62574/5485035/Acq.VEFA 71 logts.114, r Malteries friche Fischer	C.D.C.	1 290 279,00	1 290 279,00	80,27	A	V	LIVRET A	1,450	V	LIVRET A	0,000	A-1	EUR	0,00	0,00
VILOGIA	2022	X	62575/5485032/Acq.VEFA 71 logts.114, r Malteries friche Fischer	C.D.C.	346 450,00	346 450,00	40,30	A	V	LIVRET A	1,450	V	LIVRET A	0,000	A-1	EUR	0,00	0,00
VILOGIA	2022	X	62576/5485033/Acq.VEFA 71 logts.114, r Malteries friche Fischer	C.D.C.	337 115,00	337 115,00	80,27	A	V	LIVRET A	1,450	V	LIVRET A	0,000	A-1	EUR	0,00	0,00
VILOGIA	2022	X	62577/5485036/Acq.VEFA 71 logts.114, r Malteries friche Fischer	C.D.C.	2 479 539,00	2 479 539,00	40,30	A	V	LIVRET A	1,450	V	LIVRET A	0,000	A-1	EUR	0,00	0,00
VILOGIA	2022	X	62578/5485037/Acq.VEFA 71 logts.114, r Malteries friche Fischer	C.D.C.	1 469 930,00	1 469 930,00	80,27	A	V	LIVRET A	1,450	V	LIVRET A	0,000	A-1	EUR	0,00	0,00
VILOGIA	2022	C	62579/5485038/Acq.VEFA 71 logts.114, r Malteries friche Fischer	C.D.C.	461 500,00	461 500,00	38,30	A	F		1,450	F		0,000	A-1	EUR	0,00	0,00
VILOGIA	2023	C	62580/5485031/Acq.VEFA 71 logts.114, r Malteries friche Fischer	C.D.C.	1 065 000,00	1 065 000,00	58,29	A	F		1,530	F		1,500	A-1	EUR	15 975,00	0,00
VILOGIA	2022	X	62581/5472278/Constr.17 logts.65 rte de Saverne à Oberhausbergen	C.D.C.	219 778,00	219 778,00	39,81	A	V	LIVRET A	1,450	V	LIVRET A	3,530	A-1	EUR	7 532,35	0,00
VILOGIA	2022	X	62582/5472271/Constr.17 logts.65 rte de Saverne à Oberhausbergen	C.D.C.	515 887,00	515 887,00	39,81	A	V	LIVRET A	1,450	V	LIVRET A	2,800	A-1	EUR	14 444,84	976,87
VILOGIA	2022	X	62583/5472270/Constr.17 logts.65 rte de Saverne à Oberhausbergen	C.D.C.	260 171,00	260 171,00	79,78	A	V	LIVRET A	1,450	V	LIVRET A	3,460	A-1	EUR	5 643,24	0,00
VILOGIA	2022	X	62584/5472275/Constr.17 logts.65 rte de Saverne à Oberhausbergen	C.D.C.	260 404,00	260 404,00	39,81	A	V	LIVRET A	1,450	V	LIVRET A	3,530	A-1	EUR	8 924,70	0,00
VILOGIA	2022	X	62585/5472274/Constr.17 logts.65 rte de Saverne à Oberhausbergen	C.D.C.	197 941,00	197 941,00	79,78	A	V	LIVRET A	1,450	V	LIVRET A	3,460	A-1	EUR	4 293,44	0,00
VILOGIA	2022	X	62586/5472273/Constr.17 logts.65 rte de Saverne à Oberhausbergen	C.D.C.	784 273,00	784 273,00	39,81	A	V	LIVRET A	1,450	V	LIVRET A	3,530	A-1	EUR	26 879,01	0,00
VILOGIA	2022	X	62587/5472272/Constr.17 logts.65 rte de Saverne à Oberhausbergen	C.D.C.	317 116,00	317 116,00	79,78	A	V	LIVRET A	1,450	V	LIVRET A	3,460	A-1	EUR	6 878,40	0,00
VILOGIA	2022	C	62588/5472277/Constr.17 logts.65 rte de Saverne à Oberhausbergen	C.D.C.	110 500,00	110 500,00	38,30	A	F		1,450	F		0,000	A-1	EUR	0,00	0,00
VILOGIA	2023	C	62589/5472276/Constr.17 logts.65 rte de Saverne à Oberhausbergen	C.D.C.	255 000,00	255 000,00	40,2	A	F		1,450	F		1,500	A-1	EUR	3 825,00	0,00

Désignation du bénéficiaire	Année de mobilisation et profil d'amortissement de l'emprunt (1)		Objet de l'emprunt garanti	Organisme prêteur ou chef de file	Montant initial	Capital restant dû au 01/01/N	Durée résiduelle	Périodicité des remboursements (2)	Taux initial			Taux à la date de vote du budget (6)			Catégorie d'emprunt (7)	Indices ou devises pouvant modifier l'emprunt	Annuité garantie au cours de l'exercice	
	Année	Profil							Taux (3)	Index (4)	Taux actuariel (5)	Taux (3)	Index (4)	Niveau de taux			En intérêts (8)	En capital
VILOGIA	2020	P	62564/MX1570987INS/Refinanc. 131 logts résidence étudiante Bruckof	ARKEA	5 938 406,03	5 446 192,11	26,06	A	F	0,000	F		1,350	A-1	EUR	74 544,75	168 521,03	
VILOGIA	2023	X	62605/5549496/Acq. VEFA de 7 logts 24 rue d Altenheim	C.D.C.	452 684,00	452 684,00	40,55	A	V	LIVRET A	4,110	V	LIVRET A	0,000	A-1	EUR	0,00	0,00
VILOGIA	2023	X	62506/5549498/Acq. VEFA de 7 logts 24 rue d Altenheim	C.D.C.	263 137,00	263 137,00	40,55	A	V	LIVRET A	4,110	V	LIVRET A	0,000	A-1	EUR	0,00	0,00
VILOGIA	2023	X	62606/5549498/Acq. VEFA de 7 logts 24 rue d Altenheim	C.D.C.	263 137,00	263 137,00	40,55	A	V	LIVRET A	4,110	V	LIVRET A	0,000	A-1	EUR	0,00	0,00
VILOGIA	2023	X	62607/5549497/Acq. VEFA de 7 logts 24 rue d Altenheim	C.D.C.	375 911,00	375 911,00	80,53	A	V	LIVRET A	4,110	V	LIVRET A	0,000	A-1	EUR	0,00	0,00
VILOGIA	2022	X	62565/5471062/Acq. VEFA 9 logts.114, rue du Gal de Gaulle à Eckb	C.D.C.	71 656,27	71 656,27	39,72	A	V	LIVRET A	1,530	V	LIVRET A	3,530	A-1	EUR	2 455,84	0,00
VILOGIA	2022	X	62566/5471067/Acq. VEFA 9 logts.114, rue du Gal de Gaulle à Eckb	C.D.C.	163 057,24	163 057,24	39,72	A	V	LIVRET A	1,530	V	LIVRET A	2,800	A-1	EUR	4 565,60	308,76
VILOGIA	2022	X	62567/5471066/Acq. VEFA 9 logts.114, rue du Gal de Gaulle à Eckb	C.D.C.	132 274,63	132 274,63	79,69	A	V	LIVRET A	1,450	V	LIVRET A	3,450	A-1	EUR	2 859,80	0,00
VILOGIA	2022	X	62568/5471064/Acq. VEFA 9 logts.114, rue du Gal de Gaulle à Eckb	C.D.C.	86 415,04	86 415,04	39,72	A	V	LIVRET A	1,530	V	LIVRET A	3,530	A-1	EUR	2 961,66	0,00
VILOGIA	2022	X	62569/5471065/Acq. VEFA 9 logts.114, rue du Gal de Gaulle à Eckb	C.D.C.	93 487,66	93 487,66	79,69	A	V	LIVRET A	1,530	V	LIVRET A	3,450	A-1	EUR	2 021,22	0,00
VILOGIA	2022	X	62570/5471069/Acq. VEFA 9 logts.114, rue du Gal de Gaulle à Eckb	C.D.C.	276 844,88	276 844,88	39,72	A	V	LIVRET A	1,530	V	LIVRET A	3,530	A-1	EUR	9 488,17	0,00
VILOGIA	2022	X	62571/5471068/Acq. VEFA 9 logts.114, rue du Gal de Gaulle à Eckb	C.D.C.	172 979,85	172 979,85	78,69	A	V	LIVRET A	1,450	V	LIVRET A	3,450	A-1	EUR	3 813,58	0,00
VILOGIA	2020	X	62559/5378447/Acquis.amél. de 154 logts. Étudiants rue Simonis	C.D.C.	2 903 053,16	2 892 221,15	38,55	A	V	LIVRET A	1,550	V	LIVRET A	4,050	A-1	EUR	101 821,59	0,00
VILOGIA	2020	X	62560/5378446/Acquis.amél. de 154 logts. Étudiants rue Simonis	C.D.C.	3 880 408,16	3 865 929,40	38,55	A	V	LIVRET A	1,550	V	LIVRET A	4,050	A-1	EUR	136 101,30	0,00
VILOGIA	2020	X	62561/5378445/Acquis.amél. de 154 logts. Étudiants rue Simonis	C.D.C.	4 656 489,59	4 656 489,59	58,54	A	V	LIVRET A	1,550	V	LIVRET A	4,050	A-1	EUR	124 530,55	0,00
VILOGIA	2020	C	62562/5378448/Acquis.amél. de 154 logts. Étudiants rue Simonis	C.D.C.	1 771 000,00	1 771 000,00	36,56	A	F	0,370	F		0,000	A-1	EUR	0,00	0,00	
VILOGIA	2020	C	62563/5378444/Acquis.amél. de 154 logts. Étudiants rue Simonis	C.D.C.	2 310 000,00	2 310 000,00	46,55	A	F	1,030	F		0,990	A-1	EUR	22 869,00	0,00	
VILOGIA	2022	X	62591/5498620/Acq. VEFA 9 logts. 54 A rte de Brumath à Souffelwe	C.D.C.	239 900,00	239 900,00	39,64	A	V	LIVRET A	0,800	V	LIVRET A	2,800	A-1	EUR	6 717,20	454,27
TOTAL GENERAL					2 769 282 312,87	2 160 498 353,86										78 485 029,27	79 955 032,21	

(1) Indiquer C pour amortissement constant, P pour amortissement progressif, F pour in fine, X pour autres (à préciser).

(2) Indiquer la périodicité des remboursements A : annuelle ; B : bimestrielle ; T : trimestrielle ; X : autre.

(3) Type de taux d'intérêt : F : fixe ; V : variable simple ; C : complexe ; R : préfixé (c'est-à-dire un taux variable qui n'est pas seulement défini comme la simple addition d'un taux usuel de référence et d'une marge exprimée en point de pourcentage).

(4) Indiquer le type d'index (ex. EURIBOR 3 mois ...).

(5) Taux annuel, tous frais compris.

(6) Taux hors opération de couverture. Pour les emprunts à taux variable, indiquer le niveau à la date de vote du budget.

(7) Catégorie d'emprunt hors opération de couverture. Exemple A-1 (cf. la classification des emprunts suivant la typologie de la circulaire IOCB1015077C du 25 juin 2010 sur les produits financiers offerts aux collectivités territoriales).

(8) Il s'agit des intérêts dus au titre du contrat initial et comptabilisés à l'article 66111 « Intérêts réglés à l'échéance » (intérêts décaissés).

IV – ANNEXES	IV
ANNEXES PATRIMONIALES – ENGAGEMENTS HORS BILAN	B7.4

CALCUL DU RATIO D'ENDETTEMENT RELATIF AUX GARANTIES D'EMPRUNT

Calcul du ratio (1)	Valeur en euros	
Total des annuités déjà garanties à échoir dans l'exercice (2)	A	31 589 066,31
Total des premières annuités entières des nouvelles garanties de l'exercice (2)	B	0,00
Annuité nette de la dette de l'exercice (3)	C	72 502 892,94
Provisions pour garanties d'emprunts	D	0,00
Total des annuités d'emprunts garantis de l'exercice	I = A + B + C - D	104 091 959,25
Recettes réelles de fonctionnement	II	840 100 000,00
Part des garanties d'emprunt accordées au titre de l'exercice en % (4)	I / II	12,39

(1) Ratio défini aux articles L. 4253-1 ou L. 3231-4 ou L. 2252-1 du CGCT, conformément aux dispositions législatives applicables à la collectivité.

(2) Hors opérations visées par l'article L. 4253-2 ou L. 3231-4-4 ou L. 2252-2 du CGCT, conformément aux dispositions législatives applicables à la collectivité.

(3) Cf. définition de l'article D. 1511-30 du CGCT.

(4) Les garanties d'emprunt accordées au titre d'un exercice ne doivent pas représenter plus de 50 % des recettes réelles de fonctionnement de ce même exercice.

IV – ANNEXES	IV
ANNEXES PATRIMONIALES – ENGAGEMENTS HORS BILAN	B7.7

ETAT DES RECETTES GREVEES D'UNE AFFECTATION SPECIALE

Tableau récapitulatif des recettes grevées d'une affectation spéciale

Libellé (1)	Restes à employer au 01/01/N	Montant recettes	Montant dépenses	Restes à employer au 31/12/N
Taxe de séjour	-171 341 371,04	7 500 000,00	14 946 184,00	-178 787 555,04
Amendes de police	-361 049 011,75	5 200 000,00	108 083 436,96	-463 932 448,71
Fonds européens	674 574,19	2 173 140,64	1 949 528,52	898 186,31
Taxe d'aménagement	-152 651 375,86	6 000 000,00	31 499 281,00	-178 150 656,86
Total	-684 367 184,46	20 873 140,64	156 478 430,48	-819 972 474,30

Libellé de la recette grevée d'une affectation spéciale (2) : Taxe de séjour			
		Reste à employer au 01/01/N	-171 341 371,04
Recettes			
Article	Libellé article	Montant	
731721	Taxe de séjour	7 500 000,00	
Total		7 500 000,00	
Dépenses			
Article	Libellé article	Montant	
204122	Bâtiments et installations	1 000 000,00	
20421	Biens mobiliers, matériel et études	300 000,00	
20422	Bâtiments et installations	40 000,00	
21351	Bâtiments publics	302 500,00	
2312	Agencements et aménagements de terrains	5 000 000,00	
2313	Constructions	2 821 045,00	
61351	Matériel	8 000,00	
617	Etudes et recherches	205 000,00	
62268	Autres honoraires, conseils...	7 000,00	
6228	Divers	191 389,00	
6234	Réceptions	2 000,00	
6247	Transports collectifs du personnel	67 000,00	
64111	Rémunération	250 000,00	
65748	Autres personnes de droit privé	3 961 000,00	
65888	Autres	41 250,00	
7398	Reversements, restitutions et prélèvements divers	750 000,00	
Total		14 946 184,00	
		Reste à employer au 31/12/N (3)	-178 787 555,04

Libellé de la recette grevée d'une affectation spéciale (2) : Amendes de police			
		Reste à employer au 01/01/N	-361 049 011,75
Recettes			
Article	Libellé article	Montant	
1345	Amendes de radars automatiques et amendes de police	5 200 000,00	
Total		5 200 000,00	

Libellé de la recette grevée d'une affectation spéciale (2) : Amendes de police		
Dépenses		
Article	Libellé article	Montant
2031	Frais d'études	5 810 947,83
204112	Bâtiments et installations	22 551,63
204113	Projets d'infrastructures d'intérêt national	500 000,00
20415342	Bâtiments et installations	289 419,94
204181	Biens mobiliers, matériel et études	126 436,50
204182	Bâtiments et installations	300 000,00
20421	Biens mobiliers, matériel et études	4 281 252,00
2051	Concessions et droits similaires	210 000,00
2111	Terrains nus	9 664 159,00
2128	Autres agencements et aménagements	2 400 000,00
21351	Bâtiments publics	666 000,00
2138	Autres constructions	797 532,00
2151	Réseaux de voirie	17 480 974,60
2152	Installations de voirie	4 115 245,42
21534	Réseaux d'électrification	86 585,92
215738	Autre matériel et outillage de voirie	810 208,27
2158	Autres installations, matériel et outillage techniques	397 000,00
2181	Installations générales, agencements et aménagements divers	718 000,00
21828	Autres matériels de transport	3 500,00
21838	Autre matériel informatique	35 000,00
21848	Autres matériels de bureau et mobiliers	17 000,00
2188	Autres	171 300,00
2312	Agencements et aménagements de terrains	804 567,72
2315	Installations, matériel et outillage techniques	35 434 116,13
238	Avances versées sur commandes d'immobilisations corporelles	22 941 640,00
Total		108 083 436,96
Reste à employer au 31/12/N (3)		-463 932 448,71

Libellé de la recette grevée d'une affectation spéciale (2) : Fonds européens		
Reste à employer au 01/01/N		674 574,19
Recettes		
Article	Libellé article	Montant
13172	FEDER	2 173 140,64
Total		2 173 140,64
Dépenses		
Article	Libellé article	Montant
2041411	Biens mobiliers, matériel et études	20 000,00
2041412	Bâtiments et installations	20 000,00
204181	Biens mobiliers, matériel et études	20 000,00
204182	Bâtiments et installations	20 000,00
20421	Biens mobiliers, matériel et études	400 000,00
20422	Bâtiments et installations	1 469 528,52
Total		1 949 528,52
Reste à employer au 31/12/N (3)		898 186,31

Libellé de la recette grevée d'une affectation spéciale (2) : Taxe d'aménagement		
		Reste à employer au 01/01/N
		-152 651 375,86
Recettes		
Article	Libellé article	Montant
10226	Taxe d'aménagement	6 000 000,00
		Total
		6 000 000,00
Dépenses		
Article	Libellé article	Montant
10226	Taxe d'aménagement	3 000 000,00
2031	Frais d'études	2 480 431,99
2041412	Bâtiments et installations	784 500,00
204182	Bâtiments et installations	3 659 591,00
20422	Bâtiments et installations	2 940 909,00
2112	Terrains de voirie	500 000,00
2128	Autres agencements et aménagements	60 000,00
21321	Immeubles de rapport	1 000 000,00
2158	Autres installations, matériel et outillage techniques	500 000,00
2312	Agencements et aménagements de terrains	11 818 680,73
2313	Constructions	730 168,28
2315	Installations, matériel et outillage techniques	4 025 000,00
		Total
		31 499 281,00
		Reste à employer au 31/12/N (3)
		-178 150 656,86

(1) Par exemple, taxe d'aménagement, taxe de séjour, FEDER, dons et legs grevés d'une affectation, toutes recettes grevées d'une affectation spéciale et non ventilables ou recettes ventilables mais pour lesquelles la collectivité souhaite un niveau de détail plus fin que dans la présentation croisée.

(2) Ouvrir un tableau par recette grevée d'une affectation spéciale et reproduire le tableau autant de fois que nécessaire pour décrire l'ensemble des recettes grevées d'une affectation spéciale.

(3) Reste à employer au 31/12/N = reste à employer au 01/01/N + total recettes de l'exercice – total dépenses de l'exercice.

IV – ANNEXES	IV
ANNEXES PATRIMONIALES – ENGAGEMENTS HORS BILAN	B7.8

ETAT DES AUTRES ENGAGEMENTS DONNES

Année d'origine	Nature de l'engagement	Organisme bénéficiaire	Durée en années	Périodicité	Dettes en capital à l'origine	Dettes en capital au 1/1/N	Annuité à verser au cours de l'exercice
TOTAL					268 000 000,00	204 591 666,77	0,00
8017 Subventions à verser en annuités					0,00	0,00	0,00
8018 Autres engagements donnés					268 000 000,00	204 591 666,77	0,00
Au profit d'organismes publics					0,00	0,00	0,00
Au profit d'organismes privés (1)					268 000 000,00	204 591 666,77	0,00
2009	Financement des investissements 2008	Agence France Locale	15	T	8 000 000,00	133 333,53	0,00
2015	Financement des investissements 2015	Agence France Locale	15	A	30 000 000,00	14 000 000,00	0,00
2015	Financement des investissements 2015	Agence France Locale	15	T	10 000 000,00	4 666 666,56	0,00
2015	Financement des investissements 2015	Agence France Locale	15	T	10 000 000,00	4 666 666,56	0,00
2016	Financement des investissements 2016	Agence France Locale	15	T	20 000 000,00	10 666 666,76	0,00
2018	Financement des investissements 2018	Agence France Locale	15	T	10 000 000,00	6 833 333,27	0,00
2019	Financement des investissements 2019	Agence France Locale	15	T	20 000 000,00	14 666 666,72	0,00
2020	programme 2020	Agence France Locale	15	T	20 000 000,00	15 666 666,71	0,00
2021	Programme 2021	Agence France Locale	15	T	10 000 000,00	8 333 333,30	0,00
2021	programme 2021	Agence France Locale	15	T	20 000 000,00	17 333 333,36	0,00
2022	programme 2022	Agence France Locale	20	T	40 000 000,00	38 500 000,00	0,00
2023	programme 2023	Agence France Locale	20	T	20 000 000,00	19 500 000,00	0,00
2023	programme 2023	Agence France Locale	20	T	30 000 000,00	29 625 000,00	0,00
2023	programme 2023	Agence France Locale	20	T	20 000 000,00	20 000 000,00	0,00
Engagements liés à des délégations de service public					0,00	0,00	0,00
Engagements liés à des opérations d'urbanisme et d'aménagement					0,00	0,00	0,00

(1) Concernant les garanties accordées à l'Agence France Locale (Article L.1611-3-2 du CGCT) :

- l' « Organisme bénéficiaire » de la garantie est toute personne titulaire d'un « titre éligible » émis ou créé par l'Agence France Locale ;

- la rubrique « Périodicité » n'est pas remplie car la garantie n'a pas de périodicité. La garantie est d'une durée totale indiquée à la colonne qui précède ;

- la colonne « Dette en capital à l'origine » correspond au montant total de la garantie accordée aux titulaires d'un titre éligible ;

- la colonne « Dette en capital au 1/1/N » correspond au montant résiduel de la garantie au 1/1/N ;

- la colonne « Annuité à verser au cours de l'exercice » n'est pas remplie car l'octroi de la garantie n'implique pas que des versements annuels aient lieu. Des versements ne seront effectués qu'en cas d'appel de la garantie.

IV – ANNEXES	IV
ANNEXES PATRIMONIALES – ENGAGEMENTS HORS BILAN	B7.9

ETAT DES AUTRES ENGAGEMENTS RECUS

Année d'origine	Nature de l'engagement	Organisme émetteur	Durée en années	Périodicité	Créance en capital à l'origine	Créance en capital au 01/01/N	Annuité à recevoir au cours de l'exercice
TOTAL					0,00	0,00	0,00
	8026 Redevance de crédit-bail restant à recevoir (crédit-bail immobilier)				0,00	0,00	0,00
	8027 Subventions à recevoir par annuités (annuités restant à recevoir)				0,00	0,00	0,00
	8028 Autres engagements reçus				0,00	0,00	0,00
	A l'exception de ceux reçus des entreprises				0,00	0,00	0,00
	Engagements reçus des entreprises				0,00	0,00	0,00

IV – ANNEXES	IV
ANNEXES PATRIMONIALES – ETAT DU PERSONNEL AU 01/01/N	B9

B9 – ETAT DU PERSONNEL AU 01/01/N

GRADES OU EMPLOIS (1)	CATEGORIES (2)	EMPLOIS BUDGETAIRES (3)			EFFECTIFS POURVUS SUR EMPLOIS BUDGETAIRES EN ETPT (4)		
		EMPLOIS PERMANENTS À TEMPS COMPLET	EMPLOIS PERMANENTS À TEMPS NON COMPLET	TOTAL	AGENTS TITULAIRES	AGENTS NON TITULAIRES	TOTAL
EMPLOIS FONCTIONNELS (a)		6,00	0,00	6,00	6,00	0,00	6,00
Directeur général des services	A	1,00	0,00	1,00	1,00	0,00	1,00
Directeur général adjoint des services	A	5,00	0,00	5,00	5,00	0,00	5,00
Directeur général des services techniques		0,00	0,00	0,00	0,00	0,00	0,00
Directeur départemental - SDIS		0,00	0,00	0,00	0,00	0,00	0,00
Directeur départemental adjoint - SDIS		0,00	0,00	0,00	0,00	0,00	0,00
Emplois créés au titre de l'article L. 313-1 du CGFP		0,00	0,00	0,00	0,00	0,00	0,00
FILIERE ADMINISTRATIVE (b)		1 821,00	3,20	1 824,20	1 311,90	298,34	1 610,24
Adjoint administratif pal 1 cl	C	0,00	0,00	0,00	293,30	0,00	293,30
Adjoint administratif pal 2 cl	C	0,00	0,00	0,00	86,80	3,46	90,26
Adjoint administratif terr.	C	301,00	0,70	301,70	125,20	6,38	131,58
Administrateur	A	26,00	0,00	26,00	14,00	5,00	19,00
Administrateur général	A	0,00	0,00	0,00	1,00	0,00	1,00
Administrateur hors classe	A	0,00	0,00	0,00	6,00	5,00	11,00
Attaché	A	598,00	0,50	598,50	240,50	146,90	387,40
Attaché hors classe	A	4,00	0,00	4,00	19,00	0,00	19,00
Attaché principal	A	77,00	0,00	77,00	149,60	29,00	178,60
Directeur territorial	A	1,00	0,00	1,00	18,70	2,00	20,70
Rédacteur	B	803,00	2,00	805,00	117,80	85,60	203,40
Rédacteur principal 1 cl	B	0,00	0,00	0,00	146,90	0,00	146,90
Rédacteur principal 2 cl	B	11,00	0,00	11,00	93,10	15,00	108,10
FILIERE TECHNIQUE (c)		3 345,00	35,49	3 380,49	2 945,39	257,70	3 203,09
Adjoint technique pal 1 cl	C	0,00	0,00	0,00	813,91	0,00	813,91
Adjoint technique pal 2 cl	C	2,00	0,00	2,00	352,18	1,00	353,18
Adjoint technique territorial	C	2 007,00	35,49	2 042,49	520,30	58,90	579,20
Agent de maîtrise	C	343,00	0,00	343,00	178,60	11,00	189,60
Agent de maîtrise principal	C	0,00	0,00	0,00	431,40	5,00	436,40
Ingénieur	A	466,00	0,00	466,00	114,60	77,80	192,40
Ingénieur en chef	A	13,00	0,00	13,00	17,00	0,00	17,00
Ingénieur en chef hors classe	A	0,00	0,00	0,00	9,00	2,00	11,00
Ingénieur général	A	0,00	0,00	0,00	1,00	0,00	1,00
Ingénieur hors classe	A	0,00	0,00	0,00	2,00	0,00	2,00
Ingénieur principal	A	40,00	0,00	40,00	203,30	23,00	226,30
Technicien	B	230,00	0,00	230,00	52,50	14,00	66,50
Technicien principal de 1 cl	B	0,00	411	0,00	132,80	8,00	140,80
Technicien principal de 2 cl	B	244,00	0,00	244,00	116,80	57,00	173,80

GRADES OU EMPLOIS (1)	CATEGORIES (2)	EMPLOIS BUDGETAIRES (3)			EFFECTIFS POURVUS SUR EMPLOIS BUDGETAIRES EN ETPT (4)		
		EMPLOIS PERMANENTS À TEMPS COMPLET	EMPLOIS PERMANENTS À TEMPS NON COMPLET	TOTAL	AGENTS TITULAIRES	AGENTS NON TITULAIRES	TOTAL
FILIERE SOCIALE (d)		750,00	0,50	750,50	638,80	191,30	830,10
Agent social	C	37,00	0,00	37,00	26,00	5,70	31,70
Agent social principal 1 cl	C	0,00	0,00	0,00	10,90	0,00	10,90
Agent social principal 2 cl	C	0,00	0,00	0,00	18,00	0,00	18,00
Agent spéc pal écoles mat 1 cl	C	70,00	0,50	70,50	228,60	0,00	228,60
Agent spéc pal écoles mat 2 cl	C	359,00	0,00	359,00	99,40	128,30	227,70
Assistant socio-éducatif	A	175,00	0,00	175,00	60,10	44,40	104,50
Assistant socio-éducatif cl ex	A	0,00	0,00	0,00	91,30	0,00	91,30
Conseiller socio-éducatif	A	30,00	0,00	30,00	0,00	1,00	1,00
Conseiller supérieur socio-édu	A	0,00	0,00	0,00	2,00	0,00	2,00
Educateur de jeunes enf. cl ex	A	16,00	0,00	16,00	65,00	0,00	65,00
Educateur ter. jeunes enfants	A	55,00	0,00	55,00	36,50	10,90	47,40
Moniteur-éducateur et interven	B	8,00	0,00	8,00	0,00	1,00	1,00
Moniteur-éducateur interv. pal	B	0,00	0,00	0,00	1,00	0,00	1,00
FILIERE MEDICO-SOCIALE (e)		161,00	1,55	162,55	125,06	18,30	143,36
Auxiliaire puériculture cl. nl	B	49,00	0,00	49,00	18,80	6,00	24,80
Auxiliaire puériculture cl.sup	B	0,00	0,00	0,00	34,80	0,00	34,80
Cadre de santé	A	16,00	0,00	16,00	2,00	0,00	2,00
Infirmier de classe normale	B	1,00	0,00	1,00	1,00	0,00	1,00
Infirmier en soins généraux	A	12,00	0,00	12,00	6,40	1,00	7,40
Infirmier soins gén hors class	A	0,00	0,00	0,00	11,00	0,00	11,00
Médecin 1cl.	A	1,00	0,00	1,00	6,70	2,30	9,00
Médecin 2cl.	A	19,00	1,00	20,00	2,90	3,60	6,50
Médecin Hcl.	A	0,00	0,00	0,00	3,80	0,00	3,80
Psychologue Hcl.	A	0,00	0,00	0,00	4,16	0,00	4,16
Psychologue cl.N	A	8,00	0,55	8,55	3,00	0,00	3,00
Puéricultrice	A	0,00	0,00	0,00	17,50	1,00	18,50
Puéricultrice classe normale	A	52,00	0,00	52,00	0,00	2,50	2,50
Puéricultrice hors classe	A	0,00	0,00	0,00	10,30	0,00	10,30
Sage-femme de classe normale	A	3,00	0,00	3,00	0,00	1,90	1,90
Sage-femme hors classe	A	0,00	0,00	0,00	2,70	0,00	2,70
FILIERE MEDICO-TECHNIQUE (f)		1,00	0,00	1,00	1,00	1,00	2,00
Pédicures-pod,ergothérapeutes	A	0,00	0,00	0,00	1,00	0,00	1,00
Tech paramédical classe norm	B	1,00	0,00	1,00	0,00	0,00	0,00
Tech paramédical classe sup	B	0,00	0,00	0,00	0,00	1,00	1,00
FILIERE SPORTIVE (g)		124,00	0,00	124,00	105,00	11,00	116,00
Conseiller ter A.P.S principal	A	0,00	0,00	0,00	3,00	0,00	3,00
Conseiller territorial A.P.S.	A	20,00	0,00	20,00	3,00	0,00	3,00
Educateur A.P.S pal 1er cl	B	0,00	0,00	0,00	65,60	0,00	65,60
Educateur A.P.S pal 2cl	B	1,00	0,00	1,00	13,60	0,00	13,60
Educateur territorial A.P.S	B	103,00	0,00	103,00	14,80	11,00	25,80
Opérateur A.P.S. principal	C	0,00	0,00	0,00	5,00	0,00	5,00
FILIERE CULTURELLE (h)		578,00	412 30,19	608,19	547,21	42,75	589,96
Adjoint du patrimoine pal 1 cl	C	0,00	0,00	0,00	91,80	0,00	91,80

EUROMETROPOLE STRASBOURG - EUROMETROPOLE STRASBOURG - BP - 2024

GRADES OU EMPLOIS (1)	CATEGORIES (2)	EMPLOIS BUDGETAIRES (3)			EFFECTIFS POURVUS SUR EMPLOIS BUDGETAIRES EN ETPT (4)		
		EMPLOIS PERMANENTS À TEMPS COMPLET	EMPLOIS PERMANENTS À TEMPS NON COMPLET	TOTAL	AGENTS TITULAIRES	AGENTS NON TITULAIRES	TOTAL
Adjoint du patrimoine pal 2 cl	C	5,00	0,00	5,00	68,40	0,00	68,40
Adjoint territorial patrimoine	C	214,00	13,00	227,00	64,10	7,50	71,60
Assistant conservation pal 1c	B	8,00	0,00	8,00	67,00	0,00	67,00
Assistant conservation pal 2c	B	0,00	0,00	0,00	46,10	1,00	47,10
Assistant de conservation	B	126,00	0,00	126,00	23,00	5,00	28,00
Assistant ens. art. pal 1er cl	B	0,00	0,00	0,00	21,45	0,00	21,45
Assistant ens. art. pal 2è cl	B	28,00	2,40	30,40	11,00	4,95	15,95
Assistant ens. artistique	B	12,00	4,05	16,05	2,85	4,00	6,85
Attaché cons.	A	38,00	2,86	40,86	21,88	5,80	27,68
Attaché principal conservation	A	0,00	0,00	0,00	6,80	0,00	6,80
Bibliothécaire principal	A	0,00	0,00	0,00	8,80	0,00	8,80
Bibliothécaire territorial	A	31,00	0,00	31,00	9,90	0,00	9,90
Conservateur (bibliothèque)	A	10,00	0,00	10,00	7,00	0,00	7,00
Conservateur (patrimoine)	A	17,00	0,00	17,00	5,00	2,00	7,00
Conservateur en chef (biblio)	A	0,00	0,00	0,00	4,00	0,00	4,00
Conservateur en chef (pat)	A	0,00	0,00	0,00	10,00	0,00	10,00
Directeur étab ens art 1ca	A	1,00	0,00	1,00	1,00	0,00	1,00
Professeur ens. art. Hcl.	A	0,00	0,00	0,00	57,25	5,50	62,75
Professeur ens. art. cl.N	A	88,00	7,88	95,88	19,88	7,00	26,88
FILIERE ANIMATION (i)		24,00	167,87	191,87	350,52	26,22	376,74
Adjoint d'animation pal 1 cl	C	0,00	0,00	0,00	44,68	0,00	44,68
Adjoint d'animation pal 2 cl	C	2,00	0,00	2,00	139,47	0,00	139,47
Adjoint territorial animation	C	12,00	167,87	179,87	137,67	18,22	155,89
Animateur	B	10,00	0,00	10,00	20,70	6,00	26,70
Animateur principal de 1ère cl	B	0,00	0,00	0,00	4,00	0,00	4,00
Animateur principal de 2ème cl	B	0,00	0,00	0,00	4,00	2,00	6,00
FILIERE POLICE (j)		157,00	0,00	157,00	153,80	0,00	153,80
Brigadier (appellation)	C	12,00	0,00	12,00	0,00	0,00	0,00
Brigadier-chef principal	C	0,00	0,00	0,00	108,80	0,00	108,80
Chef de police municipale	C	0,00	0,00	0,00	2,00	0,00	2,00
Chef de service de police	B	11,00	0,00	11,00	6,00	0,00	6,00
Chef service de police pal 1cl	B	0,00	0,00	0,00	3,00	0,00	3,00
Chef service de police pal 2cl	B	0,00	0,00	0,00	2,00	0,00	2,00
Directeur de police municipale	A	2,00	0,00	2,00	1,00	0,00	1,00
Gardien-brigadier	C	132,00	0,00	132,00	31,00	0,00	31,00
FILIERE SAPEURS-POMPIERS (k)		0,00	0,00	0,00	0,00	0,00	0,00
EMPLOIS NON CITES (l) (5)		0,00	0,00	0,00	0,00	0,00	0,00
TOTAL GENERAL (b + c + d + e + f + g + h + i + j + k + l)		6 961,00	238,80	7 199,80	6 178,68	846,61	7 025,29

(1) Les grades ou emplois sont désignés conformément à la circulaire n° NOR : INTB9500102C du 23 mars 1995. Les emplois fonctionnels sont également comptabilisés dans leur filière d'origine.

(2) Catégories : A, B ou C.

(3) Emplois budgétaires créés par l'assemblée délibérante. Les emplois permanents à temps complet sont comptabilisés pour une unité, les emplois à temps non complet sont comptabilisés à hauteur de la quotité de travail prévue par la délibération créant l'emploi.

(4) Equivalent temps plein annuel travaillé (ETPT). Le décompte est proportionnel à l'activité des agents, mesurée par leur quotité de temps de travail et par leur période d'activité sur l'année :

ETPT = Effectifs physiques * quotité de temps de travail * période d'activité dans l'année

Exemple : un agent à temps plein (quotité de travail = 100 %) présent toute l'année correspond à 1 ETPT ; un agent à temps partiel, à 80 % (quotité de travail = 80 %) présent toute l'année correspond à 0,8 ETPT ; un agent à temps partiel, à 80 % (quotité de travail = 80 %) présent la moitié de l'année (ex : CDD de 6 mois, recrutement à mi-année) correspond à 0,4 ETPT ($0,8 * 6 / 12$).

(5) Emplois dont les missions ne correspondent pas à un cadre d'emploi existant.

IV – ANNEXES	IV
ANNEXES PATRIMONIALES – ETAT DU PERSONNEL AU 01/01/N	B9

B9 – ETAT DU PERSONNEL AU 01/01/N (suite)

AGENTS NON TITULAIRES EN FONCTION AU 01/01/N	CATEGORIES (1)	SECTEUR (2)	REMUNERATION (3)		CONTRAT	
			Indice (8)	Euros	Fondement du contrat (4)	Nature du contrat (5)
Agents occupant un emploi permanent (6)				2 212 101,20		
Adjoint administratif pal 2 cl	C	ADM	368	1 811,58	332-14	CDD
Adjoint administratif pal 2 cl	C	ADM	368	1 811,58	332-13	CDD
Adjoint administratif pal 2 cl	C	ADM	371	1 826,35	332-10	CDI
Adjoint administratif pal 2 cl	C	ADM	381	1 875,58	332-13	CDD
Adjoint administratif terr.	C	ADM	386	1 900,19	332-13	CDD
Adjoint administratif terr.	C	ADM	367	1 806,66	332-13	CDD
Adjoint administratif terr.	C	ADM	367	1 806,66	332-13	CDD
Adjoint administratif terr.	C	ADM	367	1 806,66	332-13	CDD
Adjoint administratif terr.	C	ADM	400	1 969,11	332-13	CDD
Adjoint administratif terr.	C	ADM	367	1 806,66	332-13	CDD
Adjoint administratif terr.	C	ADM	432	2 126,64	332-13	CDD
Adjoint technique pal 2 cl	C	TECH	430	2 116,80	332-14	CDD
Adjoint technique territorial	C	TECH	381	1 875,58	332-13	CDD
Adjoint technique territorial	C	TECH	367	1 806,66	332-13	CDD
Adjoint technique territorial	C	TECH	367	1 806,66	332-13	CDD
Adjoint technique territorial	C	TECH	367	1 806,66	332-13	CDD
Adjoint technique territorial	C	TECH	367	1 806,66	332-13	CDD
Adjoint technique territorial	C	TECH	367	1 806,66	332-13	CDD
Adjoint technique territorial	C	TECH	367	1 806,66	332-13	CDD
Adjoint technique territorial	C	TECH	367	1 806,66	332-13	CDD
Adjoint technique territorial	C	TECH	367	1 806,66	332-13	CDD
Adjoint technique territorial	C	TECH	367	1 806,66	332-13	CDD
Adjoint technique territorial	C	TECH	370	1 821,43	332-13	CDD
Adjoint technique territorial	C	TECH	367	1 806,66	332-13	CDD
Adjoint technique territorial	C	TECH	367	1 806,66	332-14	CDD
Adjoint technique territorial	C	TECH	367	1 806,66	332-13	CDD
Adjoint technique territorial	C	TECH	367	1 806,66	332-13	CDD
Adjoint technique territorial	C	TECH	367	1 806,66	332-13	CDD
Adjoint technique territorial	C	TECH	367	1 806,66	332-13	CDD
Adjoint technique territorial	C	TECH	367	1 806,66	332-13	CDD
Adjoint technique territorial	C	TECH	367	1 806,66	332-13	CDD
Adjoint technique territorial	C	TECH	367	1 806,66	332-13	CDD
Adjoint technique territorial	C	TECH	367	1 806,66	332-13	CDD
Adjoint technique territorial	C	TECH	367	1 806,66	332-13	CDD
Adjoint technique territorial	C	TECH	367	1 806,66	332-13	CDD
Adjoint technique territorial	C	TECH	367	1 806,66	332-13	CDD
Adjoint technique territorial	C	TECH	367	1 806,66	332-13	CDD
Adjoint technique territorial	C	TECH	367	1 806,66	332-13	CDD
Adjoint technique territorial	C	TECH	367	1 806,66	332-13	CDD
Adjoint technique territorial	C	TECH	367	1 806,66	332-13	CDD
Adjoint technique territorial	C	TECH	367	1 806,66	332-13	CDD
Adjoint technique territorial	C	TECH	367	1 806,66	332-13	CDD
Adjoint technique territorial	C	TECH	367	1 806,66	332-13	CDD
Adjoint technique territorial	C	TECH	367	1 806,66	332-13	CDD
Adjoint technique territorial	C	TECH	374	1 841,12	332-13	CDD
Adjoint technique territorial	C	TECH	367	1 806,66	332-13	CDD
Adjoint technique territorial	C	TECH	367	1 806,66	332-13	CDD

AGENTS NON TITULAIRES EN FONCTION AU 01/01/N	CATEGORIES (1)	SECTEUR (2)	REMUNERATION (3)		CONTRAT	
			Indice (8)	Euros	Fondement du contrat (4)	Nature du contrat (5)
Adjoint technique territorial	C	TECH	367	1 806,66	332-14	CDD
Adjoint technique territorial	C	TECH	367	1 806,66	332-13	CDD
Adjoint technique territorial	C	TECH	367	1 806,66	332-13	CDD
Adjoint technique territorial	C	TECH	367	1 806,66	332-14	CDD
Adjoint technique territorial	C	TECH	367	1 806,66	332-13	CDD
Adjoint technique territorial	C	TECH	367	1 806,66	332-13	CDD
Adjoint technique territorial	C	TECH	367	1 806,66	332-13	CDD
Adjoint technique territorial	C	TECH	367	1 806,66	332-13	CDD
Adjoint technique territorial	C	TECH	367	1 806,66	332-13	CDD
Adjoint technique territorial	C	TECH	367	1 806,66	332-13	CDD
Adjoint technique territorial	C	TECH	367	1 806,66	332-13	CDD
Adjoint technique territorial	C	TECH	367	1 806,66	332-13	CDD
Adjoint technique territorial	C	TECH	367	1 806,66	332-13	CDD
Adjoint technique territorial	C	TECH	367	1 806,66	332-14	CDD
Adjoint technique territorial	C	TECH	367	1 806,66	332-13	CDD
Adjoint technique territorial	C	TECH	367	1 806,66	332-13	CDD
Adjoint technique territorial	C	TECH	367	1 806,66	332-13	CDD
Adjoint technique territorial	C	TECH	367	1 806,66	332-13	CDD
Adjoint technique territorial	C	TECH	367	1 806,66	332-13	CDD
Adjoint technique territorial	C	TECH	367	1 806,66	332-13	CDD
Adjoint technique territorial	C	TECH	374	1 841,12	332-13	CDD
Adjoint technique territorial	C	TECH	386	1 900,19	332-13	CDD
Adjoint technique territorial	C	TECH	413	2 033,11	332-13	CDD
Adjoint technique territorial	C	TECH	368	1 811,58	332-13	CDD
Adjoint technique territorial	C	TECH	381	1 875,58	332-13	CDD
Adjoint technique territorial	C	TECH	386	1 900,19	332-13	CDD
Adjoint technique territorial	C	TECH	367	1 806,66	332-13	CDD
Adjoint technique territorial	C	TECH	367	1 806,66	332-13	CDD
Adjoint technique territorial	C	TECH	367	1 806,66	332-13	CDD
Adjoint technique territorial	C	TECH	367	1 806,66	332-13	CDD
Adjoint technique territorial	C	TECH	367	1 806,66	332-13	CDD
Adjoint technique territorial	C	TECH	367	1 806,66	332-13	CDD
Adjoint technique territorial	C	TECH	378	1 860,81	332-13	CDD
Adjoint technique territorial	C	TECH	374	1 841,12	332-13	CDD
Adjoint technique territorial	C	TECH	367	1 806,66	332-13	CDD
Adjoint technique territorial	C	TECH	367	1 806,66	332-13	CDD
Adjoint technique territorial	C	TECH	400	1 969,11	332-13	CDD
Adjoint technique territorial	C	TECH	367	1 806,66	332-13	CDD
Adjoint technique territorial	C	TECH	367	1 806,66	332-13	CDD
Adjoint technique territorial	C	TECH	367	1 806,66	332-13	CDD
Adjoint technique territorial	C	TECH	370	1 821,43	332-13	CDD
Adjoint technique territorial	C	TECH	367	1 806,66	332-13	CDD
Adjoint technique territorial	C	TECH	413	2 033,11	332-13	CDD
Adjoint technique territorial	C	TECH	413	2 033,11	332-13	CDD
Adjoint territorial animation	C	ANIM	378	1 860,81	332-13	CDD
Adjoint territorial animation	C	ANIM	367	1 806,66	332-13	CDD
Adjoint territorial animation	C	ANIM	367	1 806,66	332-13	CDD
Adjoint territorial animation	C	ANIM	367	1 806,66	332-13	CDD
Adjoint territorial animation	C	ANIM	367	1 806,66	332-13	CDD
Adjoint territorial animation	C	ANIM	367	1 806,66	332-13	CDD
Adjoint territorial animation	C	ANIM	367	1 806,66	332-13	CDD
Adjoint territorial animation	C	ANIM	367	1 806,66	332-13	CDD
Adjoint territorial animation	C	ANIM	367	1 806,66	332-13	CDD
Adjoint territorial animation	C	ANIM	367	1 806,66	332-13	CDD
Adjoint territorial animation	C	ANIM	367	1 806,66	332-13	CDD

EUROMETROPOLE STRASBOURG - EUROMETROPOLE STRASBOURG - BP - 2024

AGENTS NON TITULAIRES EN FONCTION AU 01/01/N	CATEGORIES (1)	SECTEUR (2)	REMUNERATION (3)		CONTRAT	
			Indice (8)	Euros	Fondement du contrat (4)	Nature du contrat (5)
Adjoint territorial animation	C	ANIM	381	1 875,58	332-13	CDD
Adjoint territorial animation	C	ANIM	367	1 806,66	332-13	CDD
Adjoint territorial animation	C	ANIM	367	1 806,66	332-13	CDD
Adjoint territorial animation	C	ANIM	367	1 806,66	332-13	CDD
Adjoint territorial animation	C	ANIM	367	1 806,66	332-13	CDD
Adjoint territorial animation	C	ANIM	367	1 806,66	332-13	CDD
Adjoint territorial animation	C	ANIM	367	1 806,66	332-13	CDD
Adjoint territorial animation	C	ANIM	367	1 806,66	332-13	CDD
Adjoint territorial animation	C	ANIM	367	1 806,66	332-13	CDD
Adjoint territorial animation	C	ANIM	367	1 806,66	332-13	CDD
Adjoint territorial animation	C	ANIM	367	1 806,66	332-13	CDD
Adjoint territorial animation	C	ANIM	367	1 806,66	332-13	CDD
Adjoint territorial animation	C	ANIM	367	1 806,66	332-13	CDD
Adjoint territorial animation	C	ANIM	367	1 806,66	332-13	CDD
Adjoint territorial animation	C	ANIM	367	1 806,66	332-13	CDD
Adjoint territorial patrimoine	C	CULT	371	1 826,35	332-13	CDD
Adjoint territorial patrimoine	C	CULT	368	1 811,58	332-13	CDD
Adjoint territorial patrimoine	C	CULT	368	1 811,58	332-10	CDI
Adjoint territorial patrimoine	C	CULT	381	1 875,58	332-13	CDD
Adjoint territorial patrimoine	C	CULT	378	1 860,81	332-14	CDD
Adjoint territorial patrimoine	C	CULT	367	1 806,66	332-13	CDD
Adjoint territorial patrimoine	C	CULT	367	1 806,66	332-13	CDD
Adjoint territorial patrimoine	C	CULT	381	1 875,58	332-14	CDD
Adjoint territorial patrimoine	C	CULT	368	1 811,58	332-13	CDD
Adjoint territorial patrimoine	C	CULT	367	1 806,66	332-14	CDD
Administrateur	A	ADM	1076	5 296,91	332-14	CDD
Administrateur	A	ADM	1169	5 754,73	332-14	CDD
Administrateur	A	ADM	600	2 953,67	332-14	CDD
Administrateur	A	ADM	600	2 953,67	332-8-2°	CDD
Administrateur	A	ADM	966	4 755,41	332-14	CDD
Administrateur hors classe	A	ADM	1150	5 661,20	332-10	CDI
Administrateur hors classe	A	ADM	1315	6 473,46	332-14	CDD
Administrateur hors classe	A	ADM	1287	6 335,62	332-14	CDD
Administrateur hors classe	A	ADM	1095	5 390,45	332-10	CDI
Administrateur hors classe	A	ADM	1430	7 039,58	332-14	CDD
Agent de maîtrise	C	TECH	397	1 954,34	332-14	CDD
Agent de maîtrise	C	TECH	499	2 456,47	332-14	CDD
Agent de maîtrise	C	TECH	562	2 766,60	332-14	CDD
Agent de maîtrise	C	TECH	449	2 210,33	332-8-2°	CDD
Agent de maîtrise	C	TECH	371	1 826,35	332-14	CDD
Agent de maîtrise	C	TECH	413	2 033,11	332-8-2°	CDD
Agent de maîtrise	C	TECH	381	1 875,58	332-14	CDD
Agent de maîtrise	C	TECH	378	1 860,81	332-14	CDD
Agent de maîtrise	C	TECH	397	1 954,34	332-14	CDD
Agent de maîtrise	C	TECH	397	1 954,34	332-14	CDD
Agent de maîtrise	C	TECH	479	2 358,01	332-14	CDD
Agent de maîtrise principal	C	TECH	529	2 604,15	332-14	CDD
Agent de maîtrise principal	C	TECH	446	2 195,56	332-14	CDD
Agent de maîtrise principal	C	TECH	420	2 067,57	332-14	CDD
Agent de maîtrise principal	C	TECH	597	2 938,90	332-14	CDD

AGENTS NON TITULAIRES EN FONCTION AU 01/01/N	CATEGORIES (1)	SECTEUR (2)	REMUNERATION (3)		CONTRAT	
			Indice (8)	Euros	Fondement du contrat (4)	Nature du contrat (5)
Agent de maîtrise principal	C	TECH	552	2 717,38	332-8-2°	CDD
Agent social	C	S	367	1 806,66	332-13	CDD
Agent social	C	S	367	1 806,66	332-13	CDD
Agent social	C	S	367	1 806,66	332-13	CDD
Agent social	C	S	367	1 806,66	332-13	CDD
Agent social	C	S	367	1 806,66	332-13	CDD
Agent social	C	S	400	1 969,11	332-13	CDD
Agent spéc pal écoles mat 2 cl	C	S	368	1 811,58	332-14	CDD
Agent spéc pal écoles mat 2 cl	C	S	368	1 811,58	332-14	CDD
Agent spéc pal écoles mat 2 cl	C	S	368	1 811,58	332-13	CDD
Agent spéc pal écoles mat 2 cl	C	S	374	1 841,12	332-14	CDD
Agent spéc pal écoles mat 2 cl	C	S	368	1 811,58	332-13	CDD
Agent spéc pal écoles mat 2 cl	C	S	368	1 811,58	332-13	CDD
Agent spéc pal écoles mat 2 cl	C	S	368	1 811,58	332-14	CDD
Agent spéc pal écoles mat 2 cl	C	S	368	1 811,58	332-14	CDD
Agent spéc pal écoles mat 2 cl	C	S	381	1 875,58	332-14	CDD
Agent spéc pal écoles mat 2 cl	C	S	368	1 811,58	332-13	CDD
Agent spéc pal écoles mat 2 cl	C	S	394	1 939,58	332-13	CDD
Agent spéc pal écoles mat 2 cl	C	S	368	1 811,58	332-13	CDD
Agent spéc pal écoles mat 2 cl	C	S	368	1 811,58	332-14	CDD
Agent spéc pal écoles mat 2 cl	C	S	371	1 826,35	332-13	CDD
Agent spéc pal écoles mat 2 cl	C	S	368	1 811,58	332-14	CDD
Agent spéc pal écoles mat 2 cl	C	S	381	1 875,58	332-13	CDD
Agent spéc pal écoles mat 2 cl	C	S	368	1 811,58	332-14	CDD
Agent spéc pal écoles mat 2 cl	C	S	386	1 900,19	332-13	CDD
Agent spéc pal écoles mat 2 cl	C	S	413	2 033,11	332-13	CDD
Agent spéc pal écoles mat 2 cl	C	S	381	1 875,58	332-14	CDD
Agent spéc pal écoles mat 2 cl	C	S	368	1 811,58	332-13	CDD
Agent spéc pal écoles mat 2 cl	C	S	461	2 269,40	332-13	CDD
Agent spéc pal écoles mat 2 cl	C	S	394	1 939,58	332-13	CDD
Agent spéc pal écoles mat 2 cl	C	S	394	1 939,58	332-13	CDD
Agent spéc pal écoles mat 2 cl	C	S	368	1 811,58	332-14	CDD
Agent spéc pal écoles mat 2 cl	C	S	386	1 900,19	332-13	CDD
Agent spéc pal écoles mat 2 cl	C	S	368	1 811,58	332-8-2°	CDD
Agent spéc pal écoles mat 2 cl	C	S	386	1 900,19	332-13	CDD
Agent spéc pal écoles mat 2 cl	C	S	394	1 939,58	332-13	CDD
Agent spéc pal écoles mat 2 cl	C	S	368	1 811,58	332-13	CDD
Agent spéc pal écoles mat 2 cl	C	S	381	1 875,58	332-13	CDD
Agent spéc pal écoles mat 2 cl	C	S	368	1 811,58	332-14	CDD
Agent spéc pal écoles mat 2 cl	C	S	374	1 841,12	332-14	CDD
Agent spéc pal écoles mat 2 cl	C	S	368	1 811,58	332-13	CDD
Agent spéc pal écoles mat 2 cl	C	S	413	2 033,11	332-13	CDD
Agent spéc pal écoles mat 2 cl	C	S	472	2 323,55	332-13	CDD
Agent spéc pal écoles mat 2 cl	C	S	368	1 811,58	332-13	CDD
Agent spéc pal écoles mat 2 cl	C	S	368	1 811,58	332-13	CDD
Agent spéc pal écoles mat 2 cl	C	S	381	1 875,58	332-13	CDD
Agent spéc pal écoles mat 2 cl	C	S	368	1 811,58	332-13	CDD
Agent spéc pal écoles mat 2 cl	C	S	371	1 826,35	332-13	CDD
Agent spéc pal écoles mat 2 cl	C	S	381	1 875,58	332-13	CDD

AGENTS NON TITULAIRES EN FONCTION AU 01/01/N	CATEGORIES (1)	SECTEUR (2)	REMUNERATION (3)		CONTRAT	
			Indice (8)	Euros	Fondement du contrat (4)	Nature du contrat (5)
Agent spéc pal écoles mat 2 cl	C	S	368	1 811,58	332-14	CDD
Agent spéc pal écoles mat 2 cl	C	S	381	1 875,58	332-14	CDD
Agent spéc pal écoles mat 2 cl	C	S	381	1 875,58	332-13	CDD
Agent spéc pal écoles mat 2 cl	C	S	368	1 811,58	332-14	CDD
Agent spéc pal écoles mat 2 cl	C	S	381	1 875,58	332-13	CDD
Agent spéc pal écoles mat 2 cl	C	S	368	1 811,58	332-13	CDD
Agent spéc pal écoles mat 2 cl	C	S	368	1 811,58	332-14	CDD
Agent spéc pal écoles mat 2 cl	C	S	381	1 875,58	332-13	CDD
Agent spéc pal écoles mat 2 cl	C	S	386	1 900,19	332-14	CDD
Agent spéc pal écoles mat 2 cl	C	S	413	2 033,11	332-8-2°	CDD
Agent spéc pal écoles mat 2 cl	C	S	368	1 811,58	332-14	CDD
Agent spéc pal écoles mat 2 cl	C	S	368	1 811,58	332-14	CDD
Agent spéc pal écoles mat 2 cl	C	S	472	2 323,55	332-13	CDD
Agent spéc pal écoles mat 2 cl	C	S	368	1 811,58	332-14	CDD
Agent spéc pal écoles mat 2 cl	C	S	430	2 116,80	332-14	CDD
Agent spéc pal écoles mat 2 cl	C	S	394	1 939,58	332-14	CDD
Agent spéc pal écoles mat 2 cl	C	S	386	1 900,19	332-14	CDD
Agent spéc pal écoles mat 2 cl	C	S	381	1 875,58	332-8-2°	CDD
Agent spéc pal écoles mat 2 cl	C	S	368	1 811,58	332-14	CDD
Agent spéc pal écoles mat 2 cl	C	S	386	1 900,19	332-14	CDD
Agent spéc pal écoles mat 2 cl	C	S	368	1 811,58	332-8-2°	CDD
Agent spéc pal écoles mat 2 cl	C	S	394	1 939,58	332-8-2°	CDD
Agent spéc pal écoles mat 2 cl	C	S	459	2 259,56	332-13	CDD
Agent spéc pal écoles mat 2 cl	C	S	368	1 811,58	332-8-2°	CDD
Agent spéc pal écoles mat 2 cl	C	S	394	1 939,58	332-13	CDD
Agent spéc pal écoles mat 2 cl	C	S	400	1 969,11	332-14	CDD
Agent spéc pal écoles mat 2 cl	C	S	381	1 875,58	332-14	CDD
Agent spéc pal écoles mat 2 cl	C	S	368	1 811,58	332-14	CDD
Agent spéc pal écoles mat 2 cl	C	S	371	1 826,35	332-13	CDD
Agent spéc pal écoles mat 2 cl	C	S	381	1 875,58	332-8-2°	CDD
Agent spéc pal écoles mat 2 cl	C	S	446	2 195,56	332-14	CDD
Agent spéc pal écoles mat 2 cl	C	S	368	1 811,58	332-14	CDD
Agent spéc pal écoles mat 2 cl	C	S	413	2 033,11	332-13	CDD
Agent spéc pal écoles mat 2 cl	C	S	381	1 875,58	332-14	CDD
Agent spéc pal écoles mat 2 cl	C	S	381	1 875,58	332-14	CDD
Agent spéc pal écoles mat 2 cl	C	S	368	1 811,58	332-14	CDD
Agent spéc pal écoles mat 2 cl	C	S	374	1 841,12	332-8-2°	CDD
Agent spéc pal écoles mat 2 cl	C	S	371	1 826,35	332-13	CDD
Agent spéc pal écoles mat 2 cl	C	S	430	2 116,80	332-13	CDD
Agent spéc pal écoles mat 2 cl	C	S	400	1 969,11	332-13	CDD
Agent spéc pal écoles mat 2 cl	C	S	371	1 826,35	332-14	CDD
Agent spéc pal écoles mat 2 cl	C	S	430	2 116,80	332-14	CDD
Agent spéc pal écoles mat 2 cl	C	S	371	1 826,35	332-13	CDD
Agent spéc pal écoles mat 2 cl	C	S	472	2 323,55	332-14	CDD
Agent spéc pal écoles mat 2 cl	C	S	386	1 900,19	332-8-2°	CDD
Agent spéc pal écoles mat 2 cl	C	S	368	1 811,58	332-13	CDD
Agent spéc pal écoles mat 2 cl	C	S	430	2 116,80	332-14	CDD
Agent spéc pal écoles mat 2 cl	C	S	368	1 811,58	332-13	CDD
Agent spéc pal écoles mat 2 cl	C	S	374	1 841,12	332-14	CDD

AGENTS NON TITULAIRES EN FONCTION AU 01/01/N	CATEGORIES (1)	SECTEUR (2)	REMUNERATION (3)		CONTRAT	
			Indice (8)	Euros	Fondement du contrat (4)	Nature du contrat (5)
Agent spéc pal écoles mat 2 cl	C	S	368	1 811,58	332-13	CDD
Agent spéc pal écoles mat 2 cl	C	S	371	1 826,35	332-14	CDD
Agent spéc pal écoles mat 2 cl	C	S	386	1 900,19	332-14	CDD
Agent spéc pal écoles mat 2 cl	C	S	368	1 811,58	332-14	CDD
Agent spéc pal écoles mat 2 cl	C	S	371	1 826,35	332-8-2°	CDD
Agent spéc pal écoles mat 2 cl	C	S	368	1 811,58	332-8-2°	CDD
Agent spéc pal écoles mat 2 cl	C	S	371	1 826,35	332-8-2°	CDD
Agent spéc pal écoles mat 2 cl	C	S	368	1 811,58	332-13	CDD
Agent spéc pal écoles mat 2 cl	C	S	368	1 811,58	332-8-2°	CDD
Agent spéc pal écoles mat 2 cl	C	S	371	1 826,35	332-14	CDD
Agent spéc pal écoles mat 2 cl	C	S	368	1 811,58	332-8-2°	CDD
Agent spéc pal écoles mat 2 cl	C	S	368	1 811,58	332-13	CDD
Agent spéc pal écoles mat 2 cl	C	S	368	1 811,58	332-14	CDD
Agent spéc pal écoles mat 2 cl	C	S	368	1 811,58	332-8-2°	CDD
Agent spéc pal écoles mat 2 cl	C	S	371	1 826,35	332-8-2°	CDD
Agent spéc pal écoles mat 2 cl	C	S	368	1 811,58	332-13	CDD
Agent spéc pal écoles mat 2 cl	C	S	386	1 900,19	332-14	CDD
Agent spéc pal écoles mat 2 cl	C	S	461	2 269,40	332-8-2°	CDD
Agent spéc pal écoles mat 2 cl	C	S	368	1 811,58	332-14	CDD
Agent spéc pal écoles mat 2 cl	C	S	413	2 033,11	332-14	CDD
Agent spéc pal écoles mat 2 cl	C	S	368	1 811,58	332-13	CDD
Agent spéc pal écoles mat 2 cl	C	S	413	2 033,11	332-14	CDD
Agent spéc pal écoles mat 2 cl	C	S	374	1 841,12	332-8-2°	CDD
Agent spéc pal écoles mat 2 cl	C	S	368	1 811,58	332-8-2°	CDD
Agent spéc pal écoles mat 2 cl	C	S	386	1 900,19	332-14	CDD
Agent spéc pal écoles mat 2 cl	C	S	368	1 811,58	332-13	CDD
Agent spéc pal écoles mat 2 cl	C	S	368	1 811,58	332-14	CDD
Agent spéc pal écoles mat 2 cl	C	S	368	1 811,58	332-13	CDD
Agent spéc pal écoles mat 2 cl	C	S	368	1 811,58	332-14	CDD
Agent spéc pal écoles mat 2 cl	C	S	368	1 811,58	332-14	CDD
Agent spéc pal écoles mat 2 cl	C	S	368	1 811,58	332-13	CDD
Agent spéc pal écoles mat 2 cl	C	S	368	1 811,58	332-14	CDD
Agent spéc pal écoles mat 2 cl	C	S	368	1 811,58	332-8-2°	CDD
Agent spéc pal écoles mat 2 cl	C	S	368	1 811,58	332-14	CDD
Agent spéc pal écoles mat 2 cl	C	S	368	1 811,58	332-8-2°	CDD
Agent spéc pal écoles mat 2 cl	C	S	461	2 269,40	332-8-2°	CDD
Agent spéc pal écoles mat 2 cl	C	S	368	1 811,58	332-13	CDD
Agent spéc pal écoles mat 2 cl	C	S	368	1 811,58	332-13	CDD
Agent spéc pal écoles mat 2 cl	C	S	368	1 811,58	332-14	CDD
Agent spéc pal écoles mat 2 cl	C	S	368	1 811,58	332-14	CDD
Animateur	B	ANIM	394	1 939,58	332-14	CDD
Animateur	B	ANIM	400	1 969,11	332-8-2°	CDD
Animateur	B	ANIM	394	1 939,58	332-14	CDD
Animateur	B	ANIM	397	1 954,34	332-8-2°	CDD
Animateur	B	ANIM	413	2 033,11	332-13	CDD
Animateur	B	ANIM	563	2 771,53	332-14	CDD
Animateur principal de 2ème cl	B	ANIM	427	2 102,03	332-14	CDD
Animateur principal de 2ème cl	B	ANIM	427	2 102,03	332-8-2°	CDD
Assistant conservation pal 2c	B	CULT	413	2 033,11	332-8-2°	CDD
Assistant de conservation	B	CULT	386	1 900,19	332-13	CDD
Assistant de conservation	B	CULT	394	1 939,58	332-14	CDD

AGENTS NON TITULAIRES EN FONCTION AU 01/01/N	CATEGORIES (1)	SECTEUR (2)	REMUNERATION (3)		CONTRAT	
			Indice (8)	Euros	Fondement du contrat (4)	Nature du contrat (5)
Assistant de conservation	B	CULT	386	1 900,19	332-14	CDD
Assistant de conservation	B	CULT	400	1 969,11	332-14	CDD
Assistant de conservation	B	CULT	431	2 121,72	332-14	CDD
Assistant ens. art. pal 2è cl	B	CULT	400	1 969,11	332-14	CDD
Assistant ens. art. pal 2è cl	B	CULT	413	2 033,11	332-14	CDD
Assistant ens. art. pal 2è cl	B	CULT	638	3 140,74	332-14	CDD
Assistant ens. art. pal 2è cl	B	CULT	400	1 969,11	332-8-2°	CDD
Assistant ens. art. pal 2è cl	B	CULT	400	1 969,11	332-14	CDD
Assistant ens. art. pal 2è cl	B	CULT	598	2 943,82	332-14	CDD
Assistant ens. artistique	B	CULT	397	1 954,34	332-8-2°	CDD
Assistant ens. artistique	B	CULT	564	2 776,45	332-10	CDI
Assistant ens. artistique	B	CULT	564	2 776,45	332-14	CDD
Assistant ens. artistique	B	CULT	397	1 954,34	332-14	CDD
Assistant socio-éducatif	A	S	623	3 066,89	332-8-2°	CDD
Assistant socio-éducatif	A	S	596	2 933,98	332-8-2°	CDD
Assistant socio-éducatif	A	S	596	2 933,98	332-14	CDD
Assistant socio-éducatif	A	S	443	2 180,79	332-8-2°	CDD
Assistant socio-éducatif	A	S	461	2 269,40	332-14	CDD
Assistant socio-éducatif	A	S	461	2 269,40	332-8-2°	CDD
Assistant socio-éducatif	A	S	443	2 180,79	332-14	CDI
Assistant socio-éducatif	A	S	443	2 180,79	332-8-2°	CDD
Assistant socio-éducatif	A	S	461	2 269,40	332-8-2°	CDD
Assistant socio-éducatif	A	S	443	2 180,79	332-8-2°	CDD
Assistant socio-éducatif	A	S	461	2 269,40	332-8-2°	CDD
Assistant socio-éducatif	A	S	443	2 180,79	332-8-2°	CDD
Assistant socio-éducatif	A	S	461	2 269,40	332-14	CDD
Assistant socio-éducatif	A	S	443	2 180,79	332-8-2°	CDD
Assistant socio-éducatif	A	S	443	2 180,79	332-8-2°	CDD
Assistant socio-éducatif	A	S	443	2 180,79	332-8-2°	CDD
Assistant socio-éducatif	A	S	443	2 180,79	332-8-2°	CDD
Assistant socio-éducatif	A	S	443	2 180,79	332-14	CDD
Assistant socio-éducatif	A	S	443	2 180,79	332-8-2°	CDD
Assistant socio-éducatif	A	S	528	2 599,23	332-8-2°	CDD
Assistant socio-éducatif	A	S	528	2 599,23	332-8-2°	CDD
Assistant socio-éducatif	A	S	443	2 180,79	332-8-2°	CDD
Assistant socio-éducatif	A	S	443	2 180,79	332-8-2°	CDD
Assistant socio-éducatif	A	S	461	2 269,40	332-8-2°	CDD
Assistant socio-éducatif	A	S	443	2 180,79	332-8-2°	CDD
Assistant socio-éducatif	A	S	461	2 269,40	332-8-2°	CDD
Assistant socio-éducatif	A	S	511	2 515,54	332-8-2°	CDD
Assistant socio-éducatif	A	S	494	2 431,85	332-8-2°	CDD
Assistant socio-éducatif	A	S	443	2 180,79	332-8-2°	CDD
Assistant socio-éducatif	A	S	461	2 269,40	332-8-2°	CDD
Assistant socio-éducatif	A	S	547	2 692,76	332-8-2°	CDD
Assistant socio-éducatif	A	S	570	2 805,99	332-8-2°	CDD
Assistant socio-éducatif	A	S	528	2 599,23	332-14	CDD
Assistant socio-éducatif	A	S	443	2 180,79	332-8-2°	CDD
Assistant socio-éducatif	A	S	443	2 180,79	332-14	CDD
Assistant socio-éducatif	A	S	443	2 180,79	332-13	CDD

AGENTS NON TITULAIRES EN FONCTION AU 01/01/N	CATEGORIES (1)	SECTEUR (2)	REMUNERATION (3)		CONTRAT	
			Indice (8)	Euros	Fondement du contrat (4)	Nature du contrat (5)
Assistant socio-éducatif	A	S	477	2 348,17	332-14	CDD
Assistant socio-éducatif	A	S	443	2 180,79	332-8-2°	CDD
Assistant socio-éducatif	A	S	443	2 180,79	332-13	CDD
Assistant socio-éducatif	A	S	528	2 599,23	332-8-2°	CDD
Assistant socio-éducatif	A	S	461	2 269,40	332-8-2°	CDD
Assistant socio-éducatif	A	S	511	2 515,54	332-8-2°	CDD
Assistant socio-éducatif	A	S	547	2 692,76	332-8-2°	CDD
Assistant socio-éducatif	A	S	528	2 599,23	332-8-2°	CDD
Assistant socio-éducatif	A	S	477	2 348,17	332-8-2°	CDD
Assistant socio-éducatif	A	S	443	2 180,79	332-8-2°	CDD
Attaché	A	ADM	732	3 603,48	332-14	CDD
Attaché	A	ADM	443	2 180,79	332-8-2°	CDD
Attaché	A	ADM	732	3 603,48	332-14	CDD
Attaché	A	ADM	558	2 746,91	332-8-2°	CDD
Attaché	A	ADM	443	2 180,79	332-14	CDD
Attaché	A	ADM	611	3 007,82	332-13	CDD
Attaché	A	ADM	469	2 308,79	332-13	CDD
Attaché	A	ADM	733	3 608,40	332-8-2°	CDD
Attaché	A	ADM	653	3 214,58	332-14	CDD
Attaché	A	ADM	653	3 214,58	332-14	CDD
Attaché	A	ADM	443	2 180,79	332-14	CDD
Attaché	A	ADM	469	2 308,79	332-14	CDD
Attaché	A	ADM	499	2 456,47	332-13	CDD
Attaché	A	ADM	995	4 898,17	332-14	CDD
Attaché	A	ADM	499	2 456,47	332-14	CDD
Attaché	A	ADM	653	3 214,58	332-8-2°	CDD
Attaché	A	ADM	530	2 609,08	332-8-2°	CDD
Attaché	A	ADM	593	2 919,21	332-8-2°	CDD
Attaché	A	ADM	525	2 584,46	332-14	CDD
Attaché	A	ADM	469	2 308,79	332-14	CDD
Attaché	A	ADM	543	2 673,07	332-14	CDD
Attaché	A	ADM	525	2 584,46	332-8-2°	CDD
Attaché	A	ADM	499	2 456,47	332-14	CDD
Attaché	A	ADM	567	2 791,22	332-14	CDD
Attaché	A	ADM	443	2 180,79	332-8-2°	CDD
Attaché	A	ADM	525	2 584,46	332-14	CDD
Attaché	A	ADM	469	2 308,79	332-14	CDD
Attaché	A	ADM	649	3 194,89	332-8-2°	CDD
Attaché	A	ADM	653	3 214,58	332-14	CDD
Attaché	A	ADM	653	3 214,58	332-8-2°	CDD
Attaché	A	ADM	525	2 584,46	332-8-2°	CDD
Attaché	A	ADM	499	2 456,47	332-14	CDD
Attaché	A	ADM	602	2 963,52	332-14	CDD
Attaché	A	ADM	469	2 308,79	332-8-2°	CDD
Attaché	A	ADM	611	3 007,82	332-8-2°	CDD
Attaché	A	ADM	499	2 456,47	332-14	CDD
Attaché	A	ADM	611	3 007,82	332-14	CDD
Attaché	A	ADM	499	2 456,47	332-14	CDD
Attaché	A	ADM	615	3 027,51	332-14	CDD

AGENTS NON TITULAIRES EN FONCTION AU 01/01/N	CATEGORIES (1)	SECTEUR (2)	REMUNERATION (3)		CONTRAT	
			Indice (8)	Euros	Fondement du contrat (4)	Nature du contrat (5)
Attaché	A	ADM	499	2 456,47	332-14	CDD
Attaché	A	ADM	666	3 278,57	332-14	CDD
Attaché	A	ADM	611	3 007,82	332-14	CDD
Attaché	A	ADM	469	2 308,79	332-14	CDD
Attaché	A	ADM	695	3 421,33	332-14	CDD
Attaché	A	ADM	615	3 027,51	332-8-2°	CDD
Attaché	A	ADM	443	2 180,79	332-8-2°	CDD
Attaché	A	ADM	843	4 149,91	332-10	CDI
Attaché	A	ADM	567	2 791,22	332-14	CDD
Attaché	A	ADM	525	2 584,46	332-8-2°	CDD
Attaché	A	ADM	611	3 007,82	332-8-2°	CDD
Attaché	A	ADM	864	4 253,28	332-14	CDD
Attaché	A	ADM	499	2 456,47	332-8-2°	CDD
Attaché	A	ADM	525	2 584,46	332-8-2°	CDD
Attaché	A	ADM	692	3 406,57	332-13	CDD
Attaché	A	ADM	611	3 007,82	332-8-2°	CDD
Attaché	A	ADM	692	3 406,57	332-14	CDD
Attaché	A	ADM	469	2 308,79	332-8-2°	CDD
Attaché	A	ADM	443	2 180,79	332-8-2°	CDD
Attaché	A	ADM	732	3 603,48	332-14	CDD
Attaché	A	ADM	443	2 180,79	332-14	CDD
Attaché	A	ADM	653	3 214,58	332-14	CDD
Attaché	A	ADM	469	2 308,79	332-10	CDI
Attaché	A	ADM	567	2 791,22	332-8-2°	CDD
Attaché	A	ADM	521	2 564,77	332-8-2°	CDD
Attaché	A	ADM	600	2 953,67	332-14	CDD
Attaché	A	ADM	602	2 963,52	332-14	CDD
Attaché	A	ADM	443	2 180,79	332-8-2°	CDD
Attaché	A	ADM	499	2 456,47	332-8-2°	CDD
Attaché	A	ADM	469	2 308,79	332-8-2°	CDD
Attaché	A	ADM	694	3 416,41	332-14	CDD
Attaché	A	ADM	694	3 416,41	332-14	CDD
Attaché	A	ADM	653	3 214,58	332-14	CDD
Attaché	A	ADM	521	2 564,77	332-14	CDD
Attaché	A	ADM	525	2 584,46	332-14	CDD
Attaché	A	ADM	469	2 308,79	332-14	CDD
Attaché	A	ADM	796	3 918,54	332-14	CDD
Attaché	A	ADM	695	3 421,33	332-13	CDD
Attaché	A	ADM	525	2 584,46	332-14	CDD
Attaché	A	ADM	611	3 007,82	332-8-2°	CDD
Attaché	A	ADM	514	2 530,31	332-14	CDD
Attaché	A	ADM	525	2 584,46	332-8-2°	CDD
Attaché	A	ADM	560	2 756,76	332-14	CDD
Attaché	A	ADM	469	2 308,79	332-14	CDD
Attaché	A	ADM	443	2 180,79	332-14	CDD
Attaché	A	ADM	469	2 308,79	332-14	CDD
Attaché	A	ADM	675	3 322,88	332-14	CDD
Attaché	A	ADM	443	2 180,79	332-8-2°	CDD
Attaché	A	ADM	499	2 456,47	332-8-2°	CDD

AGENTS NON TITULAIRES EN FONCTION AU 01/01/N	CATEGORIES (1)	SECTEUR (2)	REMUNERATION (3)		CONTRAT	
			Indice (8)	Euros	Fondement du contrat (4)	Nature du contrat (5)
Attaché	A	ADM	567	2 791,22	332-14	CDD
Attaché	A	ADM	778	3 829,93	332-14	CDD
Attaché	A	ADM	469	2 308,79	332-13	CDD
Attaché	A	ADM	525	2 584,46	332-14	CDD
Attaché	A	ADM	525	2 584,46	332-14	CDD
Attaché	A	ADM	443	2 180,79	332-14	CDD
Attaché	A	ADM	499	2 456,47	332-14	CDD
Attaché	A	ADM	469	2 308,79	332-14	CDD
Attaché	A	ADM	443	2 180,79	332-14	CDD
Attaché	A	ADM	443	2 180,79	332-14	CDD
Attaché	A	ADM	499	2 456,47	332-8-2°	CDD
Attaché	A	ADM	469	2 308,79	332-8-2°	CDD
Attaché	A	ADM	567	2 791,22	332-8-2°	CDD
Attaché	A	ADM	525	2 584,46	332-8-2°	CDD
Attaché	A	ADM	611	3 007,82	332-14	CDD
Attaché	A	ADM	469	2 308,79	332-14	CDD
Attaché	A	ADM	653	3 214,58	332-8-2°	CDD
Attaché	A	ADM	443	2 180,79	332-8-2°	CDD
Attaché	A	ADM	692	3 406,57	332-14	CDD
Attaché	A	ADM	469	2 308,79	332-14	CDD
Attaché	A	ADM	567	2 791,22	332-14	CDD
Attaché	A	ADM	778	3 829,93	332-14	CDD
Attaché	A	ADM	469	2 308,79	332-8-2°	CDD
Attaché	A	ADM	469	2 308,79	332-14	CDD
Attaché	A	ADM	525	2 584,46	332-10	CDI
Attaché	A	ADM	525	2 584,46	332-8-2°	CDD
Attaché	A	ADM	469	2 308,79	332-14	CDD
Attaché	A	ADM	469	2 308,79	332-8-2°	CDD
Attaché	A	ADM	499	2 456,47	332-8-2°	CDD
Attaché	A	ADM	499	2 456,47	332-8-2°	CDD
Attaché	A	ADM	653	3 214,58	332-14	CDD
Attaché	A	ADM	732	3 603,48	332-8-2°	CDD
Attaché	A	ADM	469	2 308,79	332-14	CDD
Attaché	A	ADM	611	3 007,82	332-14	CDD
Attaché	A	ADM	499	2 456,47	332-8-2°	CDD
Attaché	A	ADM	469	2 308,79	332-14	CDD
Attaché	A	ADM	653	3 214,58	332-14	CDD
Attaché	A	ADM	450	2 215,25	332-14	CDD
Attaché	A	ADM	469	2 308,79	332-8-2°	CDD
Attaché	A	ADM	443	2 180,79	332-8-2°	CDD
Attaché	A	ADM	443	2 180,79	332-8-2°	CDD
Attaché	A	ADM	443	2 180,79	332-8-2°	CDD
Attaché	A	ADM	443	2 180,79	332-14	CDD
Attaché	A	ADM	443	2 180,79	332-14	CDD
Attaché	A	ADM	611	3 007,82	332-8-2°	CDD
Attaché	A	ADM	525	2 584,46	332-8-2°	CDD
Attaché	A	ADM	443	2 180,79	332-8-2°	CDD
Attaché	A	ADM	443	2 180,79	332-13	CDD

AGENTS NON TITULAIRES EN FONCTION AU 01/01/N	CATEGORIES (1)	SECTEUR (2)	REMUNERATION (3)		CONTRAT	
			Indice (8)	Euros	Fondement du contrat (4)	Nature du contrat (5)
Attaché	A	ADM	443	2 180,79	332-10	CDI
Attaché	A	ADM	443	2 180,79	332-8-2°	CDD
Attaché	A	ADM	443	2 180,79	332-8-2°	CDD
Attaché	A	ADM	499	2 456,47	332-10	CDI
Attaché	A	ADM	499	2 456,47	332-14	CDD
Attaché	A	ADM	732	3 603,48	332-8-2°	CDD
Attaché	A	ADM	469	2 308,79	332-8-2°	CDD
Attaché	A	ADM	443	2 180,79	332-10	CDI
Attaché	A	ADM	499	2 456,47	332-10	CDI
Attaché	A	ADM	469	2 308,79	332-14	CDD
Attaché	A	ADM	443	2 180,79	332-14	CDD
Attaché	A	ADM	611	3 007,82	332-14	CDD
Attaché cons.	A	CULT	956	4 706,18	332-14	CDD
Attaché cons.	A	CULT	585	2 879,83	332-14	CDD
Attaché cons.	A	CULT	499	2 456,47	332-14	CDD
Attaché cons.	A	CULT	525	2 584,46	332-14	CDD
Attaché cons.	A	CULT	719	3 539,48	332-14	CDD
Attaché cons.	A	CULT	469	2 308,79	332-14	CDD
Attaché principal	A	ADM	845	4 159,75	332-14	CDD
Attaché principal	A	ADM	989	4 868,63	332-14	CDD
Attaché principal	A	ADM	790	3 889,00	332-14	CDD
Attaché principal	A	ADM	873	4 297,59	332-14	CDD
Attaché principal	A	ADM	962	4 735,72	332-8-2°	CDD
Attaché principal	A	ADM	961	4 730,79	332-8-2°	CDD
Attaché principal	A	ADM	753	3 706,86	332-14	CDD
Attaché principal	A	ADM	854	4 204,06	332-14	CDD
Attaché principal	A	ADM	1027	5 055,70	332-14	CDD
Attaché principal	A	ADM	843	4 149,91	332-8-2°	CDD
Attaché principal	A	ADM	1025	5 045,85	332-14	CDD
Attaché principal	A	ADM	900	4 430,50	332-10	CDI
Attaché principal	A	ADM	845	4 159,75	332-8-2°	CDD
Attaché principal	A	ADM	639	3 145,66	332-10	CDI
Attaché principal	A	ADM	915	4 504,35	332-10	CDI
Attaché principal	A	ADM	843	4 149,91	332-14	CDD
Attaché principal	A	ADM	995	4 898,17	332-14	CDD
Attaché principal	A	ADM	790	3 889,00	332-14	CDD
Attaché principal	A	ADM	1015	4 996,63	332-14	CDD
Attaché principal	A	ADM	896	4 410,81	332-10	CDI
Attaché principal	A	ADM	989	4 868,63	332-10	CDI
Attaché principal	A	ADM	857	4 218,83	332-8-2°	CDD
Attaché principal	A	ADM	984	4 844,02	332-8-2°	CDD
Attaché principal	A	ADM	732	3 603,48	332-10	CDI
Attaché principal	A	ADM	807	3 972,69	332-14	CDD
Attaché principal	A	ADM	843	4 149,91	332-14	CDD
Attaché principal	A	ADM	932	4 588,03	332-10	CDI
Attaché principal	A	ADM	843	4 149,91	332-14	CDD
Attaché principal	A	ADM	896	4 410,81	332-10	CDI
Auxiliaire puériculture cl. nl	B	MS	397	1 954,34	332-13	CDD
Auxiliaire puériculture cl. nl	B	MS	413	2 033,11	332-8-2°	CDD

AGENTS NON TITULAIRES EN FONCTION AU 01/01/N	CATEGORIES (1)	SECTEUR (2)	REMUNERATION (3)		CONTRAT	
			Indice (8)	Euros	Fondement du contrat (4)	Nature du contrat (5)
Auxiliaire puériculture cl. nl	B	MS	386	1 900,19	332-8-2°	CDD
Auxiliaire puériculture cl. nl	B	MS	397	1 954,34	332-8-2°	CDD
Auxiliaire puériculture cl. nl	B	MS	386	1 900,19	332-13	CDD
Auxiliaire puériculture cl. nl	B	MS	386	1 900,19	332-13	CDD
Conseiller socio-éducatif	A	S	547	2 692,76	332-8-2°	CDD
Conservateur (patrimoine)	A	CULT	850	4 184,37	332-10	CDI
Conservateur (patrimoine)	A	CULT	673	3 313,03	332-14	CDD
Directeur territorial	A	ADM	1020	5 021,24	332-8-2°	CDD
Directeur territorial	A	ADM	1020	5 021,24	332-10	CDI
Educateur ter. jeunes enfants	A	S	477	2 348,17	332-8-2°	CDD
Educateur ter. jeunes enfants	A	S	547	2 692,76	332-8-2°	CDD
Educateur ter. jeunes enfants	A	S	461	2 269,40	332-8-2°	CDD
Educateur ter. jeunes enfants	A	S	443	2 180,79	332-8-2°	CDD
Educateur ter. jeunes enfants	A	S	443	2 180,79	332-8-2°	CDD
Educateur ter. jeunes enfants	A	S	528	2 599,23	332-8-2°	CDD
Educateur ter. jeunes enfants	A	S	654	3 219,50	332-8-2°	CDD
Educateur ter. jeunes enfants	A	S	494	2 431,85	332-8-2°	CDD
Educateur ter. jeunes enfants	A	S	443	2 180,79	332-8-2°	CDD
Educateur ter. jeunes enfants	A	S	443	2 180,79	332-8-2°	CDD
Educateur ter. jeunes enfants	A	S	443	2 180,79	332-8-2°	CDD
Educateur territorial A.P.S	B	SP	397	1 954,34	332-8-2°	CDD
Educateur territorial A.P.S	B	SP	386	1 900,19	332-8-2°	CDD
Educateur territorial A.P.S	B	SP	413	2 033,11	332-8-2°	CDD
Educateur territorial A.P.S	B	SP	397	1 954,34	332-8-2°	CDD
Educateur territorial A.P.S	B	SP	386	1 900,19	332-13	CDD
Educateur territorial A.P.S	B	SP	513	2 525,39	326_352	CDD
Educateur territorial A.P.S	B	SP	431	2 121,72	332-8-2°	CDD
Educateur territorial A.P.S	B	SP	386	1 900,19	332-8-2°	CDD
Educateur territorial A.P.S	B	SP	386	1 900,19	332-8-2°	CDD
Educateur territorial A.P.S	B	SP	386	1 900,19	332-8-2°	CDD
Educateur territorial A.P.S	B	SP	386	1 900,19	332-14	CDD
Infirmier en soins généraux	A	MS	443	2 180,79	332-13	CDD
Ingénieur	A	TECH	536	2 638,61	332-14	CDD
Ingénieur	A	TECH	646	3 180,12	332-8-2°	CDD
Ingénieur	A	TECH	646	3 180,12	332-14	CDD
Ingénieur	A	TECH	611	3 007,82	332-14	CDD
Ingénieur	A	TECH	518	2 550,00	332-10	CDI
Ingénieur	A	TECH	443	2 180,79	332-8-2°	CDD
Ingénieur	A	TECH	484	2 382,63	332-8-2°	CDD
Ingénieur	A	TECH	696	3 426,26	332-8-2°	CDD
Ingénieur	A	TECH	611	3 007,82	332-14	CDD
Ingénieur	A	TECH	611	3 007,82	332-14	CDD
Ingénieur	A	TECH	646	3 180,12	332-14	CDD
Ingénieur	A	TECH	821	4 041,61	332-8-2°	CDD
Ingénieur	A	TECH	564	2 776,45	332-14	CDD
Ingénieur	A	TECH	696	3 426,26	332-14	CDD
Ingénieur	A	TECH	564	2 776,45	332-14	CDD
Ingénieur	A	TECH	611	3 007,82	332-8-2°	CDD
Ingénieur	A	TECH	821	4 041,61	332-14	CDD

AGENTS NON TITULAIRES EN FONCTION AU 01/01/N	CATEGORIES (1)	SECTEUR (2)	REMUNERATION (3)		CONTRAT	
			Indice (8)	Euros	Fondement du contrat (4)	Nature du contrat (5)
Ingénieur	A	TECH	696	3 426,26	332-14	CDD
Ingénieur	A	TECH	851	4 189,29	332-8-2°	CDD
Ingénieur	A	TECH	484	2 382,63	332-14	CDD
Ingénieur	A	TECH	518	2 550,00	332-8-2°	CDD
Ingénieur	A	TECH	484	2 382,63	332-14	CDD
Ingénieur	A	TECH	484	2 382,63	332-10	CDI
Ingénieur	A	TECH	696	3 426,26	332-14	CDD
Ingénieur	A	TECH	646	3 180,12	332-14	CDD
Ingénieur	A	TECH	518	2 550,00	332-8-2°	CDD
Ingénieur	A	TECH	564	2 776,45	332-14	CDD
Ingénieur	A	TECH	518	2 550,00	332-14	CDD
Ingénieur	A	TECH	611	3 007,82	332-10	CDI
Ingénieur	A	TECH	696	3 426,26	332-10	CDI
Ingénieur	A	TECH	646	3 180,12	332-10	CDI
Ingénieur	A	TECH	815	4 012,07	332-8-2°	CDD
Ingénieur	A	TECH	443	2 180,79	332-10	CDI
Ingénieur	A	TECH	688	3 386,87	332-8-2°	CDD
Ingénieur	A	TECH	696	3 426,26	332-8-2°	CDD
Ingénieur	A	TECH	646	3 180,12	332-14	CDD
Ingénieur	A	TECH	484	2 382,63	332-8-2°	CDD
Ingénieur	A	TECH	646	3 180,12	332-8-2°	CDD
Ingénieur	A	TECH	611	3 007,82	332-8-2°	CDD
Ingénieur	A	TECH	484	2 382,63	332-8-2°	CDD
Ingénieur	A	TECH	484	2 382,63	332-14	CDD
Ingénieur	A	TECH	443	2 180,79	332-8-2°	CDD
Ingénieur	A	TECH	443	2 180,79	332-8-2°	CDD
Ingénieur	A	TECH	690	3 396,72	332-8-2°	CDD
Ingénieur	A	TECH	564	2 776,45	332-8-2°	CDD
Ingénieur	A	TECH	443	2 180,79	332-8-2°	CDD
Ingénieur	A	TECH	611	3 007,82	332-14	CDD
Ingénieur	A	TECH	774	3 810,23	332-8-2°	CDD
Ingénieur	A	TECH	696	3 426,26	332-14	CDD
Ingénieur	A	TECH	611	3 007,82	332-8-2°	CDD
Ingénieur	A	TECH	564	2 776,45	332-14	CDD
Ingénieur	A	TECH	484	2 382,63	332-8-2°	CDD
Ingénieur	A	TECH	484	2 382,63	332-14	CDD
Ingénieur	A	TECH	484	2 382,63	332-8-2°	CDD
Ingénieur	A	TECH	484	2 382,63	332-8-2°	CDD
Ingénieur	A	TECH	738	3 633,01	332-14	CDD
Ingénieur	A	TECH	564	2 776,45	332-8-2°	CDD
Ingénieur	A	TECH	518	2 550,00	332-8-2°	CDD
Ingénieur	A	TECH	696	3 426,26	332-8-2°	CDD
Ingénieur	A	TECH	696	3 426,26	332-8-2°	CDD
Ingénieur	A	TECH	484	2 382,63	332-14	CDD
Ingénieur	A	TECH	518	2 550,00	332-14	CDD
Ingénieur	A	TECH	443	2 180,79	332-8-2°	CDD
Ingénieur	A	TECH	564	2 776,45	332-8-2°	CDD
Ingénieur	A	TECH	564	2 776,45	332-8-2°	CDD
Ingénieur	A	TECH	646	3 180,12	332-8-2°	CDD

AGENTS NON TITULAIRES EN FONCTION AU 01/01/N	CATEGORIES (1)	SECTEUR (2)	REMUNERATION (3)		CONTRAT	
			Indice (8)	Euros	Fondement du contrat (4)	Nature du contrat (5)
Ingénieur	A	TECH	646	3 180,12	332-8-2°	CDD
Ingénieur	A	TECH	518	2 550,00	332-14	CDD
Ingénieur	A	TECH	602	2 963,52	332-14	CDD
Ingénieur	A	TECH	611	3 007,82	332-14	CDD
Ingénieur	A	TECH	443	2 180,79	332-8-2°	CDD
Ingénieur	A	TECH	564	2 776,45	332-8-2°	CDD
Ingénieur	A	TECH	518	2 550,00	332-14	CDD
Ingénieur	A	TECH	646	3 180,12	332-10	CDI
Ingénieur	A	TECH	564	2 776,45	332-14	CDD
Ingénieur	A	TECH	443	2 180,79	332-8-2°	CDD
Ingénieur	A	TECH	443	2 180,79	332-8-2°	CDD
Ingénieur	A	TECH	738	3 633,01	332-14	CDD
Ingénieur en chef hors classe	A	TECH	1430	7 039,58	332-10	CDI
Ingénieur en chef hors classe	A	TECH	1381	6 798,36	332-10	CDI
Ingénieur principal	A	TECH	1031	5 075,39	332-10	CDI
Ingénieur principal	A	TECH	1015	4 996,63	332-10	CDI
Ingénieur principal	A	TECH	972	4 784,95	332-10	CDI
Ingénieur principal	A	TECH	801	3 943,15	332-10	CDI
Ingénieur principal	A	TECH	990	4 873,56	332-10	CDI
Ingénieur principal	A	TECH	865	4 258,21	332-10	CDI
Ingénieur principal	A	TECH	1015	4 996,63	332-14	CDD
Ingénieur principal	A	TECH	923	4 543,73	332-14	CDD
Ingénieur principal	A	TECH	1015	4 996,63	332-8-2°	CDD
Ingénieur principal	A	TECH	868	4 272,98	332-8-2°	CDD
Ingénieur principal	A	TECH	992	4 883,40	332-8-2°	CDD
Ingénieur principal	A	TECH	1015	4 996,63	332-14	CDD
Ingénieur principal	A	TECH	936	4 607,73	332-10	CDI
Ingénieur principal	A	TECH	1027	5 055,70	332-10	CDI
Ingénieur principal	A	TECH	880	4 332,05	332-10	CDI
Ingénieur principal	A	TECH	1015	4 996,63	332-10	CDI
Ingénieur principal	A	TECH	824	4 056,37	332-10	CDI
Ingénieur principal	A	TECH	801	3 943,15	332-14	CDD
Ingénieur principal	A	TECH	946	4 656,95	332-10	CDI
Ingénieur principal	A	TECH	821	4 041,61	332-10	CDI
Ingénieur principal	A	TECH	823	4 051,45	332-10	CDI
Ingénieur principal	A	TECH	1031	5 075,39	332-10	CDI
Ingénieur principal	A	TECH	1015	4 996,63	332-10	CDI
Moniteur-éducateur et interven	B	S	477	2 348,17	332-14	CDD
Médecin 1cl.	A	MS	1100	5 415,06	332-10	CDI
Médecin 1cl.	A	MS	1015	4 996,63	332-8-2°	CDD
Médecin 1cl.	A	MS	1148	5 651,36	332-8-2°	CDD
Médecin 2cl.	A	MS	862	4 243,44	332-8-2°	CDD
Médecin 2cl.	A	MS	580	2 855,21	332-8-2°	CDD
Médecin 2cl.	A	MS	1032	5 080,31	332-8-2°	CDD
Médecin 2cl.	A	MS	966	4 755,41	332-10	CDI
Professeur ens. art. Hcl.	A	CULT	1002	4 932,63	332-10	CDI
Professeur ens. art. Hcl.	A	CULT	1002	4 932,63	332-10	CDI
Professeur ens. art. Hcl.	A	CULT	869	4 277,90	332-8-2°	CDD
Professeur ens. art. Hcl.	A	CULT	977	4 809,56	332-8-2°	CDD

AGENTS NON TITULAIRES EN FONCTION AU 01/01/N	CATEGORIES (1)	SECTEUR (2)	REMUNERATION (3)		CONTRAT	
			Indice (8)	Euros	Fondement du contrat (4)	Nature du contrat (5)
Professeur ens. art. Hcl.	A	CULT	939	4 622,49	332-10	CDI
Professeur ens. art. Hcl.	A	CULT	940	4 627,42	332-14	CDD
Professeur ens. art. Hcl.	A	CULT	939	4 622,49	332-8-2°	CDD
Professeur ens. art. cl.N	A	CULT	450	2 215,25	332-8-2°	CDD
Professeur ens. art. cl.N	A	CULT	668	3 288,42	332-8-2°	CDD
Professeur ens. art. cl.N	A	CULT	608	2 993,05	332-8-2°	CDD
Professeur ens. art. cl.N	A	CULT	608	2 993,05	332-14	CDD
Professeur ens. art. cl.N	A	CULT	821	4 041,61	332-8-2°	CDD
Professeur ens. art. cl.N	A	CULT	668	3 288,42	332-8-2°	CDD
Professeur ens. art. cl.N	A	CULT	793	3 903,77	332-14	CDD
Professeur ens. art. cl.N	A	CULT	668	3 288,42	332-10	CDI
Puéricultrice	A	MS	488	2 402,32	332-13	CDD
Puéricultrice classe normale	A	MS	669	3 293,34	332-14	CDD
Puéricultrice classe normale	A	MS	709	3 490,25	332-13	CDD
Puéricultrice classe normale	A	MS	518	2 550,00	332-13	CDD
Rédacteur	B	ADM	397	1 954,34	332-14	CDD
Rédacteur	B	ADM	536	2 638,61	332-14	CDD
Rédacteur	B	ADM	477	2 348,17	332-14	CDD
Rédacteur	B	ADM	477	2 348,17	332-8-2°	CDD
Rédacteur	B	ADM	394	1 939,58	332-8-2°	CDD
Rédacteur	B	ADM	597	2 938,90	326_352	CDD
Rédacteur	B	ADM	451	2 220,18	332-13	CDD
Rédacteur	B	ADM	400	1 969,11	332-14	CDD
Rédacteur	B	ADM	400	1 969,11	332-14	CDD
Rédacteur	B	ADM	431	2 121,72	332-14	CDD
Rédacteur	B	ADM	431	2 121,72	332-14	CDD
Rédacteur	B	ADM	386	1 900,19	332-13	CDD
Rédacteur	B	ADM	500	2 461,39	332-14	CDD
Rédacteur	B	ADM	386	1 900,19	332-14	CDD
Rédacteur	B	ADM	513	2 525,39	332-8-2°	CDD
Rédacteur	B	ADM	397	1 954,34	332-13	CDD
Rédacteur	B	ADM	386	1 900,19	332-14	CDD
Rédacteur	B	ADM	431	2 121,72	332-14	CDD
Rédacteur	B	ADM	386	1 900,19	332-14	CDD
Rédacteur	B	ADM	386	1 900,19	332-14	CDD
Rédacteur	B	ADM	397	1 954,34	332-14	CDD
Rédacteur	B	ADM	477	2 348,17	332-8-2°	CDD
Rédacteur	B	ADM	386	1 900,19	332-14	CDD
Rédacteur	B	ADM	400	1 969,11	332-8-2°	CDD
Rédacteur	B	ADM	597	2 938,90	332-14	CDD
Rédacteur	B	ADM	513	2 525,39	332-8-2°	CDD
Rédacteur	B	ADM	536	2 638,61	332-8-2°	CDD
Rédacteur	B	ADM	563	2 771,53	332-14	CDD
Rédacteur	B	ADM	451	2 220,18	332-8-2°	CDD
Rédacteur	B	ADM	536	2 638,61	332-14	CDD
Rédacteur	B	ADM	451	2 220,18	332-14	CDD
Rédacteur	B	ADM	386	1 900,19	332-14	CDD
Rédacteur	B	ADM	394	1 939,58	332-8-2°	CDD
Rédacteur	B	ADM	563	2 771,53	332-13	CDD

AGENTS NON TITULAIRES EN FONCTION AU 01/01/N	CATEGORIES (1)	SECTEUR (2)	REMUNERATION (3)		CONTRAT	
			Indice (8)	Euros	Fondement du contrat (4)	Nature du contrat (5)
Rédacteur	B	ADM	500	2 461,39	332-8-2°	CDD
Rédacteur	B	ADM	386	1 900,19	332-8-2°	CDD
Rédacteur	B	ADM	431	2 121,72	332-14	CDD
Rédacteur	B	ADM	397	1 954,34	332-14	CDD
Rédacteur	B	ADM	397	1 954,34	332-14	CDD
Rédacteur	B	ADM	413	2 033,11	332-14	CDD
Rédacteur	B	ADM	386	1 900,19	332-14	CDD
Rédacteur	B	ADM	420	2 067,57	332-13	CDD
Rédacteur	B	ADM	397	1 954,34	332-8-2°	CDD
Rédacteur	B	ADM	513	2 525,39	332-14	CDD
Rédacteur	B	ADM	386	1 900,19	332-13	CDD
Rédacteur	B	ADM	477	2 348,17	332-13	CDD
Rédacteur	B	ADM	386	1 900,19	332-14	CDD
Rédacteur	B	ADM	431	2 121,72	332-14	CDD
Rédacteur	B	ADM	386	1 900,19	332-8-2°	CDD
Rédacteur	B	ADM	397	1 954,34	332-8-2°	CDD
Rédacteur	B	ADM	477	2 348,17	332-13	CDD
Rédacteur	B	ADM	500	2 461,39	332-14	CDD
Rédacteur	B	ADM	394	1 939,58	332-14	CDD
Rédacteur	B	ADM	536	2 638,61	332-14	CDD
Rédacteur	B	ADM	386	1 900,19	332-13	CDD
Rédacteur	B	ADM	386	1 900,19	332-14	CDD
Rédacteur	B	ADM	386	1 900,19	332-14	CDD
Rédacteur	B	ADM	386	1 900,19	332-14	CDD
Rédacteur	B	ADM	386	1 900,19	332-13	CDD
Rédacteur	B	ADM	394	1 939,58	332-13	CDD
Rédacteur	B	ADM	597	2 938,90	332-14	CDD
Rédacteur	B	ADM	394	1 939,58	332-14	CDD
Rédacteur	B	ADM	413	2 033,11	332-14	CDD
Rédacteur	B	ADM	400	1 969,11	332-14	CDD
Rédacteur	B	ADM	477	2 348,17	332-14	CDD
Rédacteur	B	ADM	386	1 900,19	332-13	CDD
Rédacteur	B	ADM	597	2 938,90	332-14	CDD
Rédacteur	B	ADM	386	1 900,19	332-14	CDD
Rédacteur	B	ADM	451	2 220,18	332-14	CDD
Rédacteur	B	ADM	477	2 348,17	332-14	CDD
Rédacteur	B	ADM	431	2 121,72	332-14	CDD
Rédacteur	B	ADM	386	1 900,19	332-8-2°	CDD
Rédacteur	B	ADM	563	2 771,53	332-14	CDD
Rédacteur	B	ADM	400	1 969,11	332-14	CDD
Rédacteur	B	ADM	386	1 900,19	332-8-2°	CDD
Rédacteur	B	ADM	500	2 461,39	332-14	CDD
Rédacteur	B	ADM	400	1 969,11	326_352	CDD
Rédacteur	B	ADM	477	2 348,17	332-14	CDD
Rédacteur	B	ADM	386	1 900,19	332-13	CDD
Rédacteur	B	ADM	451	2 220,18	332-14	CDD
Rédacteur	B	ADM	397	1 954,34	332-8-2°	CDD
Rédacteur	B	ADM	386	1 900,19	332-14	CDD
Rédacteur	B	ADM	477	2 348,17	332-14	CDD

AGENTS NON TITULAIRES EN FONCTION AU 01/01/N	CATEGORIES (1)	SECTEUR (2)	REMUNERATION (3)		CONTRAT	
			Indice (8)	Euros	Fondement du contrat (4)	Nature du contrat (5)
Rédacteur	B	ADM	431	2 121,72	332-14	CDD
Rédacteur	B	ADM	420	2 067,57	332-14	CDD
Rédacteur	B	ADM	420	2 067,57	332-14	CDD
Rédacteur	B	ADM	397	1 954,34	332-14	CDD
Rédacteur principal 2 cl	B	ADM	427	2 102,03	332-13	CDD
Rédacteur principal 2 cl	B	ADM	528	2 599,23	332-8-2°	CDD
Rédacteur principal 2 cl	B	ADM	400	1 969,11	332-14	CDD
Rédacteur principal 2 cl	B	ADM	638	3 140,74	332-8-2°	CDD
Rédacteur principal 2 cl	B	ADM	479	2 358,01	332-14	CDD
Rédacteur principal 2 cl	B	ADM	427	2 102,03	332-8-2°	CDD
Rédacteur principal 2 cl	B	ADM	479	2 358,01	332-8-2°	CDD
Rédacteur principal 2 cl	B	ADM	400	1 969,11	332-14	CDD
Rédacteur principal 2 cl	B	ADM	400	1 969,11	332-14	CDD
Rédacteur principal 2 cl	B	ADM	567	2 791,22	332-8-2°	CDD
Rédacteur principal 2 cl	B	ADM	443	2 180,79	332-14	CDD
Rédacteur principal 2 cl	B	ADM	506	2 490,93	332-14	CDD
Rédacteur principal 2 cl	B	ADM	528	2 599,23	332-8-2°	CDD
Rédacteur principal 2 cl	B	ADM	400	1 969,11	332-14	CDD
Rédacteur principal 2 cl	B	ADM	479	2 358,01	332-14	CDD
Sage-femme de classe normale	A	MS	541	2 663,23	332-13	CDD
Sage-femme de classe normale	A	MS	665	3 273,65	332-13	CDD
Tech paramédical classe sup	B	MT	836	4 115,45	332-8-2°	CDD
Technicien	B	TECH	451	2 220,18	332-13	CDD
Technicien	B	TECH	477	2 348,17	332-14	CDD
Technicien	B	TECH	536	2 638,61	332-8-2°	CDD
Technicien	B	TECH	386	1 900,19	332-8-2°	CDD
Technicien	B	TECH	386	1 900,19	332-8-2°	CDD
Technicien	B	TECH	451	2 220,18	332-8-2°	CDD
Technicien	B	TECH	477	2 348,17	332-8-2°	CDD
Technicien	B	TECH	500	2 461,39	332-14	CDD
Technicien	B	TECH	394	1 939,58	332-8-2°	CDD
Technicien	B	TECH	386	1 900,19	332-14	CDD
Technicien	B	TECH	394	1 939,58	332-14	CDD
Technicien	B	TECH	400	1 969,11	332-14	CDD
Technicien	B	TECH	394	1 939,58	332-14	CDD
Technicien	B	TECH	400	1 969,11	332-14	CDD
Technicien principal de 1 cl	B	TECH	684	3 367,18	332-14	CDD
Technicien principal de 1 cl	B	TECH	707	3 480,41	332-8-2°	CDD
Technicien principal de 1 cl	B	TECH	717	3 529,64	332-8-2°	CDD
Technicien principal de 1 cl	B	TECH	684	3 367,18	332-14	CDD
Technicien principal de 1 cl	B	TECH	638	3 140,74	332-10	CDI
Technicien principal de 1 cl	B	TECH	638	3 140,74	332-14	CDD
Technicien principal de 1 cl	B	TECH	707	3 480,41	332-14	CDD
Technicien principal de 1 cl	B	TECH	638	3 140,74	332-14	CDD
Technicien principal de 2 cl	B	TECH	400	1 969,11	332-8-2°	CDD
Technicien principal de 2 cl	B	TECH	506	2 490,93	332-14	CDD
Technicien principal de 2 cl	B	TECH	413	2 033,11	332-8-2°	CDD
Technicien principal de 2 cl	B	TECH	542	2 668,15	332-14	CDD
Technicien principal de 2 cl	B	TECH	506	2 490,93	332-14	CDD

AGENTS NON TITULAIRES EN FONCTION AU 01/01/N	CATEGORIES (1)	SECTEUR (2)	REMUNERATION (3)		CONTRAT	
			Indice (8)	Euros	Fondement du contrat (4)	Nature du contrat (5)
Technicien principal de 2 cl	B	TECH	506	2 490,93	332-14	CDD
Technicien principal de 2 cl	B	TECH	499	2 456,47	332-14	CDD
Technicien principal de 2 cl	B	TECH	413	2 033,11	332-14	CDD
Technicien principal de 2 cl	B	TECH	413	2 033,11	332-14	CDD
Technicien principal de 2 cl	B	TECH	458	2 254,63	332-8-2°	CDD
Technicien principal de 2 cl	B	TECH	479	2 358,01	332-14	CDD
Technicien principal de 2 cl	B	TECH	479	2 358,01	332-14	CDD
Technicien principal de 2 cl	B	TECH	542	2 668,15	332-14	CDD
Technicien principal de 2 cl	B	TECH	598	2 943,82	332-8-2°	CDD
Technicien principal de 2 cl	B	TECH	400	1 969,11	332-14	CDD
Technicien principal de 2 cl	B	TECH	400	1 969,11	332-8-2°	CDD
Technicien principal de 2 cl	B	TECH	400	1 969,11	332-14	CDD
Technicien principal de 2 cl	B	TECH	400	1 969,11	332-14	CDD
Technicien principal de 2 cl	B	TECH	567	2 791,22	332-14	CDD
Technicien principal de 2 cl	B	TECH	427	2 102,03	332-8-2°	CDD
Technicien principal de 2 cl	B	TECH	458	2 254,63	332-14	CDD
Technicien principal de 2 cl	B	TECH	443	2 180,79	332-8-2°	CDD
Technicien principal de 2 cl	B	TECH	413	2 033,11	332-8-2°	CDD
Technicien principal de 2 cl	B	TECH	427	2 102,03	332-8-2°	CDD
Technicien principal de 2 cl	B	TECH	443	2 180,79	332-8-2°	CDD
Technicien principal de 2 cl	B	TECH	400	1 969,11	332-14	CDD
Technicien principal de 2 cl	B	TECH	567	2 791,22	332-8-2°	CDD
Technicien principal de 2 cl	B	TECH	400	1 969,11	332-14	CDD
Technicien principal de 2 cl	B	TECH	528	2 599,23	332-14	CDD
Technicien principal de 2 cl	B	TECH	542	2 668,15	332-14	CDD
Technicien principal de 2 cl	B	TECH	542	2 668,15	332-8-2°	CDD
Technicien principal de 2 cl	B	TECH	598	2 943,82	332-14	CDD
Technicien principal de 2 cl	B	TECH	443	2 180,79	332-8-2°	CDD
Technicien principal de 2 cl	B	TECH	528	2 599,23	332-8-2°	CDD
Technicien principal de 2 cl	B	TECH	542	2 668,15	332-14	CDD
Technicien principal de 2 cl	B	TECH	427	2 102,03	332-14	CDD
Technicien principal de 2 cl	B	TECH	413	2 033,11	332-14	CDD
Technicien principal de 2 cl	B	TECH	413	2 033,11	332-14	CDD
Technicien principal de 2 cl	B	TECH	400	1 969,11	332-8-2°	CDD
Technicien principal de 2 cl	B	TECH	413	2 033,11	332-14	CDD
Technicien principal de 2 cl	B	TECH	400	1 969,11	332-8-2°	CDD
Technicien principal de 2 cl	B	TECH	400	1 969,11	332-14	CDD
Technicien principal de 2 cl	B	TECH	427	2 102,03	332-8-2°	CDD
Technicien principal de 2 cl	B	TECH	400	1 969,11	332-14	CDD
Technicien principal de 2 cl	B	TECH	400	1 969,11	332-8-2°	CDD
Technicien principal de 2 cl	B	TECH	506	2 490,93	332-8-2°	CDD
Technicien principal de 2 cl	B	TECH	458	2 254,63	332-14	CDD
Technicien principal de 2 cl	B	TECH	528	2 599,23	332-14	CDD
Technicien principal de 2 cl	B	TECH	400	1 969,11	332-14	CDD
Technicien principal de 2 cl	B	TECH	400	1 969,11	332-14	CDD
Technicien principal de 2 cl	B	TECH	400	1 969,11	332-8-2°	CDD
Technicien principal de 2 cl	B	TECH	427	2 102,03	332-8-2°	CDD
Technicien principal de 2 cl	B	TECH	400	1 969,11	332-14	CDD
Technicien principal de 2 cl	B	TECH	506	2 490,93	332-14	CDD

EUROMETROPOLE STRASBOURG - EUROMETROPOLE STRASBOURG - BP - 2024

AGENTS NON TITULAIRES EN FONCTION AU 01/01/N	CATEGORIES (1)	SECTEUR (2)	REMUNERATION (3)		CONTRAT	
			Indice (8)	Euros	Fondement du contrat (4)	Nature du contrat (5)
Adjoint technique territorial	C	TECH	367	1 806,66	332-23-1°	CDD
Adjoint technique territorial	C	TECH	367	1 806,66	332-23-1°	CDD
Adjoint technique territorial	C	TECH	367	1 806,66	332-23-1°	CDD
Adjoint technique territorial	C	TECH	367	1 806,66	332-23-1°	CDD
Adjoint technique territorial	C	TECH	367	1 806,66	332-23-1°	CDD
Adjoint technique territorial	C	TECH	413	2 033,11	332-23-1°	CDD
Adjoint technique territorial	C	TECH	367	1 806,66	332-23-1°	CDD
Adjoint technique territorial	C	TECH	367	1 806,66	332-23-1°	CDD
Adjoint technique territorial	C	TECH	367	1 806,66	332-23-1°	CDD
Adjoint technique territorial	C	TECH	367	1 806,66	332-23-1°	CDD
Adjoint technique territorial	C	TECH	367	1 806,66	332-23-1°	CDD
Adjoint technique territorial	C	TECH	367	1 806,66	332-23-1°	CDD
Adjoint technique territorial	C	TECH	367	1 806,66	332-23-1°	CDD
Adjoint technique territorial	C	TECH	367	1 806,66	332-23-1°	CDD
Adjoint technique territorial	C	TECH	367	1 806,66	332-23-1°	CDD
Adjoint technique territorial	C	TECH	367	1 806,66	332-23-1°	CDD
Adjoint technique territorial	C	TECH	367	1 806,66	332-23-1°	CDD
Adjoint technique territorial	C	TECH	367	1 806,66	332-23-1°	CDD
Adjoint technique territorial	C	TECH	432	2 126,64	332-23-1°	CDD
Adjoint territorial animation	C	ANIM	367	1 806,66	332-23-1°	CDD
Adjoint territorial animation	C	ANIM	367	1 806,66	332-23-1°	CDD
Adjoint territorial animation	C	ANIM	367	1 806,66	332-23-1°	CDD
Adjoint territorial animation	C	ANIM	367	1 806,66	332-23-1°	CDD
Adjoint territorial animation	C	ANIM	367	1 806,66	332-23-1°	CDD
Adjoint territorial animation	C	ANIM	367	1 806,66	332-23-1°	CDD
Adjoint territorial animation	C	ANIM	367	1 806,66	332-23-1°	CDD
Adjoint territorial animation	C	ANIM	367	1 806,66	332-24	CDD
Adjoint territorial animation	C	ANIM	367	1 806,66	332-23-1°	CDD
Adjoint territorial patrimoine	C	CULT	368	1 811,58	332-23-1°	CDD
Adjoint territorial patrimoine	C	CULT	368	1 811,58	332-23-1°	CDD
Adjoint territorial patrimoine	C	CULT	367	1 806,66	332-23-1°	CDD
Adjoint territorial patrimoine	C	CULT	367	1 806,66	332-23-1°	CDD
Adjoint territorial patrimoine	C	CULT	371	1 826,35	332-23-1°	CDD
Adjoint territorial patrimoine	C	CULT	367	1 806,66	332-23-1°	CDD
Adjoint territorial patrimoine	C	CULT	413	2 033,11	332-23-1°	CDD
Adjoint territorial patrimoine	C	CULT	367	1 806,66	332-23-1°	CDD
Adjoint territorial patrimoine	C	CULT	371	1 826,35	332-23-1°	CDD
Adjoint territorial patrimoine	C	CULT	368	1 811,58	332-23-1°	CDD
Adjoint territorial patrimoine	C	CULT	367	1 806,66	332-23-1°	CDD
Agent de maîtrise	C	TECH	562	2 766,60	332-23-1°	CDD
Agent de maîtrise principal	C	TECH	597	2 938,90	A	A
Agent de maîtrise principal	C	TECH	597	2 938,90	A	A
Agent social	C	S	368	1 811,58	332-23-1°	CDD
Agent spéc pal écoles mat 2 cl	C	S	371	1 826,35	332-23-1°	CDD
Agent spéc pal écoles mat 2 cl	C	S	386	1 900,19	332-23-1°	CDD
Agent spéc pal écoles mat 2 cl	C	S	368	1 811,58	332-23-1°	CDD
Agent spéc pal écoles mat 2 cl	C	S	371	1 826,35	332-23-1°	CDD
Agent spéc pal écoles mat 2 cl	C	S	368	1 811,58	332-23-1°	CDD
Agent spéc pal écoles mat 2 cl	C	S	368	1 811,58	332-23-1°	CDD
Agent spéc pal écoles mat 2 cl	C	S	413	2 033,11	332-23-1°	CDD
Agent spéc pal écoles mat 2 cl	C	S	368	1 811,58	332-23-1°	CDD
Agent spéc pal écoles mat 2 cl	C	S	430	2 116,80	332-23-1°	CDD
Agent spéc pal écoles mat 2 cl	C	S	381	1 875,58	332-23-1°	CDD
Agent spéc pal écoles mat 2 cl	C	S	430	2 116,80	332-23-1°	CDD

EUROMETROPOLE STRASBOURG - EUROMETROPOLE STRASBOURG - BP - 2024

AGENTS NON TITULAIRES EN FONCTION AU 01/01/N	CATEGORIES (1)	SECTEUR (2)	REMUNERATION (3)		CONTRAT	
			Indice (8)	Euros	Fondement du contrat (4)	Nature du contrat (5)
Agent spéc pal écoles mat 2 cl	C	S	394	1 939,58	332-23-1°	CDD
Agent spéc pal écoles mat 2 cl	C	S	368	1 811,58	332-23-1°	CDD
Agent spéc pal écoles mat 2 cl	C	S	368	1 811,58	332-23-1°	CDD
Agent spéc pal écoles mat 2 cl	C	S	368	1 811,58	332-23-1°	CDD
Animateur	B	ANIM	477	2 348,17	332-24	CDD
Animateur	B	ANIM	400	1 969,11	332-23-1°	CDD
Animateur	B	ANIM	386	1 900,19	332-24	CDD
Assistant de conservation	B	CULT	386	1 900,19	332-23-1°	CDD
Assistant socio-éducatif	A	S	443	2 180,79	332-23-1°	CDD
Assistant socio-éducatif	A	S	443	2 180,79	332-23-1°	CDD
Assistant socio-éducatif	A	S	477	2 348,17	332-23-1°	CDD
Assistant socio-éducatif	A	S	511	2 515,54	332-23-1°	CDD
Attaché	A	ADM	692	3 406,57	332-23-1°	CDD
Attaché	A	ADM	443	2 180,79	332-23-1°	CDD
Attaché	A	ADM	736	3 623,17	332-23-1°	CDD
Attaché	A	ADM	804	3 957,92	332-23-1°	CDD
Attaché	A	ADM	499	2 456,47	332-23-1°	CDD
Attaché	A	ADM	611	3 007,82	332-23-1°	CDD
Attaché	A	ADM	567	2 791,22	332-23-1°	CDD
Attaché	A	ADM	443	2 180,79	332-23-1°	CDD
Attaché	A	ADM	443	2 180,79	332-23-1°	CDD
Attaché	A	ADM	653	3 214,58	332-23-1°	CDD
Attaché	A	ADM	469	2 308,79	332-23-1°	CDD
Attaché	A	ADM	593	2 919,21	332-23-1°	CDD
Attaché	A	ADM	611	3 007,82	332-23-1°	CDD
Attaché	A	ADM	821	4 041,61	A	A
Attaché	A	ADM	611	3 007,82	A	A
Attaché	A	ADM	499	2 456,47	332-23-1°	CDD
Attaché	A	ADM	777	3 825,00	332-23-1°	CDD
Attaché	A	ADM	738	3 633,01	332-23-1°	CDD
Attaché	A	ADM	469	2 308,79	332-23-1°	CDD
Attaché	A	ADM	653	3 214,58	332-23-1°	CDD
Attaché	A	ADM	469	2 308,79	332-23-1°	CDD
Attaché	A	ADM	499	2 456,47	332-23-1°	CDD
Attaché	A	ADM	692	3 406,57	333-12	A
Attaché	A	ADM	732	3 603,48	A	A
Attaché	A	ADM	469	2 308,79	333-12	A
Attaché cons.	A	CULT	718	3 534,56	A	CDD
Attaché cons.	A	CULT	673	3 313,03	332-23-2°	CDD
Attaché hors classe	A	ADM	1068	5 257,53	332-23-1°	CDD
Attaché principal	A	ADM	880	4 332,05	A	A
Auxiliaire puériculture cl. nl	B	MS	386	1 900,19	332-23-1°	CDD
Collaborateur de cabinet		OTR	1058	5 208,30	333-1_333-10	A
Collaborateur de cabinet		OTR	850	4 184,37	333-1_333-10	A
Collaborateur de cabinet		OTR	775	3 815,16	333-1_333-10	A
Collaborateur de cabinet		OTR	1136	5 592,28	333-1_333-10	A
Collaborateur de cabinet		OTR	732	3 603,48	333-1_333-10	A
Collaborateur de cabinet		OTR	857	4 218,83	333-1_333-10	A
Collaborateur de cabinet		OTR	749	3 687,16	333-1_333-10	A

AGENTS NON TITULAIRES EN FONCTION AU 01/01/N	CATEGORIES (1)	SECTEUR (2)	REMUNERATION (3)		CONTRAT	
			Indice (8)	Euros	Fondement du contrat (4)	Nature du contrat (5)
Collaborateur de cabinet		OTR	1452	7 147,88	333-1_333-10	A
Collaborateur de cabinet		OTR	917	4 514,19	333-1_333-10	A
Directeur cabinet		OTR	1465	7 211,88	333-1_333-10	A
Educateur ter. jeunes enfants	A	S	461	2 269,40	332-23-1°	CDD
Educateur ter. jeunes enfants	A	S	461	2 269,40	332-23-1°	CDD
Educateur ter. jeunes enfants	A	S	477	2 348,17	332-23-1°	CDD
Educateur ter. jeunes enfants	A	S	443	2 180,79	332-23-1°	CDD
Educateur ter. jeunes enfants	A	S	461	2 269,40	332-23-1°	CDD
Ingénieur	A	TECH	518	2 550,00	332-23-1°	CDD
Ingénieur	A	TECH	518	2 550,00	332-23-1°	CDD
Ingénieur	A	TECH	646	3 180,12	332-23-1°	CDD
Ingénieur	A	TECH	518	2 550,00	332-23-1°	CDD
Ingénieur	A	TECH	758	3 731,47	332-23-1°	CDD
Ingénieur	A	TECH	518	2 550,00	332-23-1°	CDD
Ingénieur principal	A	TECH	836	4 115,45	332-24	CDD
Opérateur territorial A.P.S.	C	SP	367	1 806,66	332-23-1°	CDD
Psychologue cl.N	A	MS	443	2 180,79	332-23-1°	CDD
Puéricultrice	A	MS	488	2 402,32	332-23-1°	CDD
Puéricultrice classe normale	A	MS	749	3 687,16	332-23-1°	CDD
Puéricultrice classe normale	A	MS	518	2 550,00	332-23-1°	CDD
Pédicures-pod,ergothérapeutes	A	MT	514	2 530,31	332-23-1°	CDD
Rédacteur	B	ADM	386	1 900,19	332-23-1°	CDD
Rédacteur	B	ADM	397	1 954,34	332-23-1°	CDD
Rédacteur	B	ADM	397	1 954,34	332-23-1°	CDD
Rédacteur	B	ADM	386	1 900,19	332-23-1°	CDD
Rédacteur	B	ADM	394	1 939,58	332-23-1°	CDD
Rédacteur	B	ADM	394	1 939,58	332-23-1°	CDD
Rédacteur	B	ADM	451	2 220,18	332-23-1°	CDD
Rédacteur	B	ADM	386	1 900,19	332-23-1°	CDD
Rédacteur	B	ADM	413	2 033,11	332-23-1°	CDD
Rédacteur	B	ADM	386	1 900,19	332-23-1°	CDD
Rédacteur	B	ADM	386	1 900,19	332-23-1°	CDD
Rédacteur	B	ADM	451	2 220,18	332-23-1°	CDD
Rédacteur	B	ADM	394	1 939,58	332-23-1°	CDD
Rédacteur	B	ADM	488	2 402,32	332-23-1°	CDD
Rédacteur	B	ADM	386	1 900,19	332-23-1°	CDD
Rédacteur	B	ADM	394	1 939,58	332-24	CDD
Rédacteur	B	ADM	563	2 771,53	332-23-1°	CDD
Rédacteur	B	ADM	394	1 939,58	332-23-1°	CDD
Rédacteur	B	ADM	431	2 121,72	332-23-1°	CDD
Rédacteur	B	ADM	431	2 121,72	332-23-1°	CDD
Rédacteur	B	ADM	597	2 938,90	332-23-1°	CDD
Rédacteur	B	ADM	386	1 900,19	332-23-1°	CDD
Rédacteur	B	ADM	386	1 900,19	332-23-1°	CDD
Rédacteur	B	ADM	394	1 939,58	332-23-1°	CDD
Rédacteur	B	ADM	500	2 461,39	332-23-1°	CDD
Rédacteur	B	ADM	400	1 969,11	332-23-1°	CDD
Rédacteur	B	ADM	397	1 954,34	332-23-1°	CDD
Rédacteur	B	ADM	386	1 900,19	332-23-1°	CDD

EUROMETROPOLE STRASBOURG - EUROMETROPOLE STRASBOURG - BP - 2024

AGENTS NON TITULAIRES EN FONCTION AU 01/01/N	CATEGORIES (1)	SECTEUR (2)	REMUNERATION (3)		CONTRAT	
			Indice (8)	Euros	Fondement du contrat (4)	Nature du contrat (5)
Rédacteur	B	ADM	431	2 121,72	332-23-1°	CDD
Rédacteur	B	ADM	597	2 938,90	332-23-1°	CDD
Rédacteur	B	ADM	386	1 900,19	332-23-1°	CDD
Rédacteur	B	ADM	394	1 939,58	332-23-1°	CDD
Rédacteur	B	ADM	394	1 939,58	332-23-1°	CDD
Rédacteur	B	ADM	397	1 954,34	332-23-1°	CDD
Rédacteur	B	ADM	386	1 900,19	332-23-1°	CDD
Rédacteur principal 1 cl	B	ADM	684	3 367,18	332-23-1°	CDD
Rédacteur principal 2 cl	B	ADM	506	2 490,93	333-12	A
Rédacteur principal 2 cl	B	ADM	427	2 102,03	333-12	A
Rédacteur principal 2 cl	B	ADM	542	2 668,15	332-23-1°	CDD
Rédacteur principal 2 cl	B	ADM	479	2 358,01	333-12	A
Rédacteur principal 2 cl	B	ADM	479	2 358,01	333-12	A
Rédacteur principal 2 cl	B	ADM	479	2 358,01	333-12	A
Technicien	B	TECH	386	1 900,19	332-23-1°	CDD
Technicien	B	TECH	500	2 461,39	332-23-1°	CDD
Technicien	B	TECH	386	1 900,19	332-23-1°	CDD
Technicien principal de 1 cl	B	TECH	670	3 298,26	332-23-1°	CDD
Technicien principal de 2 cl	B	TECH	542	2 668,15	332-23-1°	CDD
Technicien principal de 2 cl	B	TECH	479	2 358,01	A	A
Technicien principal de 2 cl	B	TECH	506	2 490,93	332-23-1°	CDD
Technicien principal de 2 cl	B	TECH	528	2 599,23	332-23-1°	CDD
Technicien principal de 2 cl	B	TECH	506	2 490,93	A	A
Technicien principal de 2 cl	B	TECH	413	2 033,11	A	A
Technicien principal de 2 cl	B	TECH	400	1 969,11	332-23-1°	CDD
Technicien principal de 2 cl	B	TECH	638	3 140,74	A	A
Technicien principal de 2 cl	B	TECH	427	2 102,03	332-24	CDD
TOTAL GENERAL				2 724 577,44		

(1) CATEGORIES: A, B et C.

(2) SECTEUR ADM : Administratif.
 TECH : Technique.
 URB : Urbanisme (dont aménagement urbain).
 S : Social.
 MS : Médico-social.
 MT : Médico-technique.
 SP : Sportif.
 CULT : Culturel
 ANIM : Animation.
 POL : Police.
 POMP : Sapeurs-pompiers.
 X : Emplois non cités.

(3) REMUNERATION : Référence à un indice brut (indiquer le niveau de l'indice brut) de la fonction publique ou en euros annuels bruts (indiquer l'ensemble des éléments de la rémunération brute annuelle).

(4) CONTRAT : Motif du contrat (code général de la fonction publique - CGFP) :
 332-23-1° : Accroissement temporaire d'activité pour une durée maximale de douze mois.
 332-23-2° : Accroissement saisonnier d'activité pour une durée maximale de six mois.
 332-24 : Contrat de projet pour une durée minimale d'un an et une durée maximale fixée par les parties dans la limite de six ans
 332-13 : Remplacement d'un fonctionnaire autorisé à servir à temps partiel ou indisponible.
 332-14 : Vacances temporaire d'un emploi.
 332-8-1° : Absence de cadre d'emplois de fonctionnaires susceptibles d'assurer les fonctions correspondantes.
 332-8-2° : Justifié par les besoins des services ou la nature des fonctions, sous réserve qu'aucun fonctionnaire territorial n'a pu être recruté dans les conditions prévues par le CGFP.
 332-8-3° : Communes de moins de 1 000 habitants et groupements de communes regroupant moins de 15 000 habitants.
 332-8-4° : Communes nouvelles issues de fusion de communes de moins de 1 000 habitants, pendant trois ans suivant la création, et le cas échéant, jusqu'au premier renouvellement du conseil municipal.
 332-8-5° : Autres collectivités territoriales ou établissements mentionnés à l'article L. 4, pour les emplois dont la quotité de temps de travail est inférieure à 50 %.
 332-8-6° : Emplois des communes (- 2 000 hab.) et des groupements de communes (-10 000 hab.) dont la création ou suppression dépend de la décision d'une autorité.
 327-5 : Contractuel territorial sur emploi permanent - peut être nommé en qualité de fonctionnaire stagiaire par l'autorité territoriale.
 332-10 : Contrat à durée indéterminée en application de l'article L. 332-8 avec un agent contractuel territorial qui justifie d'une ~~4037~~ ⁴⁰³⁷ de services publics de six ans au moins.
 332-11 : Contrat à durée indéterminée lorsque l'agent contractuel territorial concerné remplit avant l'échéance de son contrat les conditions d'ancienneté mentionnées à l'article L. 332-10.
 326_352 : Modalités particulières : recrutement sans concours, parcours d'accès à la fonction publique, personnes en situation de handicap (CGFP art. L326 et L.352).

343-1_343-3 : Emplois supérieurs de la fonction publique territoriale (emplois fonctionnels de direction).
333-1_333-10 : Collaborateurs de cabinet.
333-12 : Collaborateurs de groupes d'élus.
A : Autres

- (5) Indiquer si l'agent contractuel est titulaire d'un contrat à durée déterminée (CDD) ou d'un contrat à durée indéterminée (CDI). Les contrats particuliers devront être labellisés « A / autres » et feront l'objet d'une précision (ex : « contrats aidés »).
- (6) Occupent un emploi permanent de la fonction publique territoriale, les agents non titulaires recrutés sur le fondement des articles 332-8, 332-13, 332-14, 326, 352 du CGFP , ainsi que les agents qui sont titulaires d'un contrat à durée indéterminée pris sur le fondement des articles 327-5, 332-10 et 332-11 du CGFP.
- (7) Occupent un emploi non permanent de la fonction publique territoriale, les agents non titulaires recrutés sur le fondement des articles 332-23, 332-24, 333-1 à 333-10 et 333-12.
- (8) Si un contrat fixe comme référence de rémunération un traitement hors échelle, il convient de mentionner le chevron conformément à l'article 6 décret 85-1148 du 20 octobre 1985.

IV – ANNEXES	IV
ANNEXES PATRIMONIALES	
LISTE DES ORGANISMES DANS LESQUELS LA COLLECTIVITE A PRIS UN ENGAGEMENT FINANCIER	B10

LISTE DES ORGANISMES DANS LESQUELS LA COLLECTIVITE A PRIS UN ENGAGEMENT FINANCIER

Les documents financiers et comptables de ces organismes sont mis à la disposition du public à (1).
Toute personne a le droit de demander communication à ses frais.

Nature de l'engagement (2)	Nom de l'organisme	Raison sociale de l'organisme	Nature juridique de l'organisme	Montant de l'engagement
Délégation de service public (3) (4)				
Détention d'une part du capital				
-	CTS	Transports collectifs urbains	SPL	4 000 000,00
-	CTBR	Transports collectifs interurbains	SPL	100 000,00
-	PARCUS	Etude, construction et exploitation de parcs de stationnement	SEM	1 400 000,00
-	SERS	Réalisation d'opérations d'aménagement et d'équipement	SEM	989 235,00
-	SPL des Deux Rives	Aménagement et équipement de la ZAC Deux Rives	SEM	2 500 000,00
-	LOCUSEM	Développement des petites entreprises, de l'économie sociale et solidaire	SEM	6 910 685,00
-	SAMINS	Aménagement et gestion du Marché Gare	SEM	358 025,00
-	STRASBOURG EVENEMENTS	Gest. d'équip. pub contribuant au rayonnement de l'Eurométropole	SEM	486 565,00
-	Pôle funéraire public de Strasbourg	Création et gestion d'équipements funéraires	SEM	935 047,00
-	Habitation Moderne	Construction et gestion d'immeubles	SEM	128 927,94
-	Strasbourg centre énergie	Exploitation du réseau de chaleur-Strasbourg centre	SEMOP	510 000,00
-	Calorie Kehl Strasbourg	Alimentation echaleur fatale des réseaux de chaleur de l'EMS et Kehl	SEM	1 945 673,00
-	Biogène	Injection de biogaz issu de la STEP dans le réseau de gaz	SEM	30 000,00
Garantie ou cautionnement d'un emprunt				
Subventions supérieures à 75 000 € ou représentant plus de 50 % du produit figurant au compte de résultat de l'organisme				
Autres				

(1) Hôtel de la collectivité et autres lieux publics désignés par la collectivité.

(2) Indiquer la date de la décision (délibérations, contrats ou décisions de l'exécutif).

(3) Préciser la nature de la délégation (concession, affermage, régie intéressée...).

(4) Les délégations pour lesquels un engagement hors bilan est constaté font l'objet d'une reprise dans l'état relatif aux autres engagements donnés.

IV – ANNEXES	IV
ANNEXES PATRIMONIALES – LISTE DES ORGANISMES DE REGROUPEMENT	B11.1

LISTE DES ORGANISMES DE REGROUPEMENT AUXQUELS ADHERE LA COLLECTIVITE

DESIGNATION DES ORGANISMES	Date d'adhésion	Mode de participation (1)	Montant du financement
Syndicats mixtes (article L. 5721-2 du CGCT)			
Schéma de Cohérence Territorial de la Région de Strasbourg		Subvention	288 036,00
EPCI			
Autres organismes de regroupement			
GECT - Eurodistrict Strasbourg Ortenau		Participation	328 955,00
Pôle Métropolitain Strasbourg - Mulhouse		Participation	0,00

(1) Indiquer si le financement est fait par TPZ, TPU, TPU + fiscalité additionnelle ou sans fiscalité propre.

IV – ANNEXES	IV
ANNEXES PATRIMONIALES – LISTE DES ETABLISSEMENTS PUBLICS CREEES	B11.2

LISTE DES ETABLISSEMENTS PUBLICS CREEES

Catégorie d'établissement (1)	Intitulé / objet de l'établissement	Date de création	Date de délibération	Nature de l'activité (SPIC/SPA)	TVA (oui / non)
-------------------------------	-------------------------------------	------------------	----------------------	---------------------------------	-----------------

(1) Il s'agit de recenser les établissements publics créés par la collectivité pour l'exploitation directe d'un service public relevant de sa compétence.

Pour rappel, la collectivité a l'obligation de constituer une régie si le service concerné est de nature industrielle et commerciale (cf. article L. 1412-1 du CGCT) ou la faculté de constituer une régie si le service concerné est de nature administrative et n'est pas de ceux qui, par leur nature ou par la loi, ne peuvent être assurés que par la collectivité elle-même (cf. article L. 1412-2 du CGCT).

Les régies ainsi créées peuvent, au choix de la collectivité, être dotées :

- soit de la personnalité morale et de l'autonomie financière ;
- soit de la seule autonomie financière.

Cependant, il convient de préciser que seules les régies dotées de la personnalité morale et de l'autonomie financière sont dénommées établissement public et doivent être recensées dans cet état.

IV – ANNEXES	IV
ANNEXES PATRIMONIALES – LISTE DES SERVICES INDIVIDUALISES DANS UN BUDGET ANNEXE	B11.3

LISTE DES SERVICES INDIVIDUALISES DANS UN BUDGET ANNEXE

Catégorie de services (1)	Intitulé / objet du service	Date de création	Date de délibération	N° SIRET	Nature de l'activité (SPIC/SPA)	TVA (oui / non)
SPIC	Service de l'eau			24670048800033	Distribution d'eau potable	oui
SPIC	Service de l'assainissement			24670048800074	Gestion des réseaux d'assainissement et de la station d'épuration	oui
SPA	Zones d'aménagement immobilier			24670048800058	Opérations d'aménagement	oui
SPA	Mobilités actives			24670048800090	Transport collectif de personnes	non

(1) Exemples de catégories : régie à seule autonomie financière, opérations d'aménagement, service social et médico-social.

IV – ANNEXES	IV
ANNEXES BUDGETAIRES EQUILIBRE BUDGETAIRE	C1.1

DISPONIBILITE DE RESSOURCES PROPRES PROVENANT DES EXERCICES ANTERIEURS**Solde de la section d'investissement de l'exercice N-1 (1)**

	Propositions nouvelles	Vote (2)
Solde d'exécution 001 (A) montant négatif si déficit (D001) montant positif si excédent (R001)	0,00	0,00
Solde des RAR (B) montant négatif si déficit montant positif si excédent	0,00	0,00
Solde de la section investissement de l'exercice N-1 (Solde I = A + B) Solde positif : excédent de financement Solde négatif : besoin de financement	0,00	0,00

Disponibilité des ressources propres provenant des exercices antérieurs après financement de la section investissement de l'exercice N-1 (1)

	Propositions nouvelles	Vote (2)
Affectation au 1068 suite au CA de l'exercice N-1 (C)	0,00	0,00
Solde de la section investissement de l'exercice N-1 (Solde I) Solde positif : excédent de financement Solde négatif : besoin de financement	0,00	0,00
Disponibilité de ressources propres des exercices antérieurs (Solde II = C + Solde I) Solde positif : ressources disponibles pour la couverture de l'annuité Solde négatif : absence de ressources propres provenant des exercices antérieurs pour la couverture de l'annuité	0,00	0,00

COUVERTURE DE L'ANNUITE DE LA DETTE PAR LES RESSOURCES PROPRES - PETIT EQUILIBRE

	Propositions nouvelles	Vote
Dépenses de l'exercice à couvrir par des ressources propres (D)(3)	71 825 000,00	71 825 000,00
Ressources propres externes et internes de l'exercice (E)(3)	111 002 915,99	111 002 915,99
Couverture de l'annuité de la dette (Solde III = E - D) Solde positif : annuité de la dette couverte Solde négatif : annuité de la dette non couverte par les ressources de l'exercice, vérifier la couverture par les éventuelles ressources disponibles des exercices antérieurs (cf. solde II)	39 177 915,99	39 177 915,99

(1) Eléments à compléter uniquement s'il y a eu reprise des résultats, anticipée ou classique

(2) Cumul des crédits de l'exercice votés ou reportés

(3) Les RAR étant intégrés au calcul des ressources propres provenant des exercices antérieurs, seuls les crédits de l'exercice sont à inscrire. Le détail des crédits est présenté aux états suivants : "Equilibre budgétaire - Dépenses" et "Equilibre budgétaire - Recette"

IV – ANNEXES	IV
ANNEXES BUDGETAIRES EQUILIBRE BUDGETAIRE – DEPENSES	C1.2

DEPENSES A COUVRIR PAR DES RESSOURCES PROPRES

Art. (1)	Libellé (1)	Propositions nouvelles	Vote (2)
DEPENSES TOTALES A COUVRIR PAR DES RESSOURCES PROPRES = A + B		71 825 000,00	I 71 825 000,00
16 Emprunts et dettes assimilées (A)		63 125 000,00	63 125 000,00
1631	Emprunts obligataires	27 375 000,00	27 375 000,00
1641	Emprunts en euros	35 750 000,00	35 750 000,00
1643	Emprunts en devises	0,00	0,00
16441	Opérations afférentes à l'emprunt	0,00	0,00
1671	Avances consolidées du Trésor	0,00	0,00
1672	Emprunts sur comptes spéciaux du Trésor	0,00	0,00
1678	Autres emprunts et dettes	0,00	0,00
1681	Autres emprunts	0,00	0,00
1682	Bons à moyen terme négociables	0,00	0,00
1687	Autres dettes	0,00	0,00
Dépenses et transferts à déduire des ressources propres (B)		8 700 000,00	8 700 000,00
10...	<i>Reprise de dotations, fonds divers et réserves</i>		
10...	Reversement de dotations, fonds divers et réserves		
10226	Taxe d'aménagement	3 000 000,00	3 000 000,00
139	<i>Subv. invest. transférées cpte résultat</i>	5 700 000,00	5 700 000,00

(1) Détailler les chapitres budgétaires par article conformément au plan de comptes.

(2) Crédits de l'exercice votés lors de la séance.

IV – ANNEXES	IV
ANNEXES BUDGETAIRES EQUILIBRE BUDGETAIRE – RECETTES	C1.3

RESSOURCES PROPRES

Art. (1)	Libellé (1)	Propositions nouvelles	Vote (2)
RECETTES (RESSOURCES PROPRES) = a + b		111 002 915,99	III 111 002 915,99
Ressources propres externes de l'année (a)		20 712 915,99	20 712 915,99
10222	FCTVA	12 500 000,00	12 500 000,00
10226	Taxe d'aménagement (3)	6 000 000,00	6 000 000,00
10227	Versement pour sous densité	0,00	0,00
10228	Autres fonds d'investissement	0,00	0,00
13146	Attributions compensation investissement	0,00	0,00
13156	Attributions compensation investissement	0,00	0,00
13246	Attributions compensation investissement	0,00	0,00
13256	Attributions compensation investissement	0,00	0,00
138	Autres subventions invest. non transf.	82 500,00	82 500,00
26...	Participations et créances rattachées		
27...	Autres immobilisations financières		
2748	Autres prêts	130 415,99	130 415,99
275	Dépôts et cautionnements versés	2 000 000,00	2 000 000,00
2762	Créances transf. droit déduction TVA	0,00	0,00
2764	Créances/particuliers, pers. droit privé	0,00	0,00
Ressources propres internes de l'année (b) (4)		90 290 000,00	90 290 000,00
15...	Provisions pour risques et charges		
169	Primes de remboursement des obligations	0,00	0,00
26...	Participations et créances rattachées		
27...	Autres immobilisations financières		
28...	Amortissement des immobilisations		
2802	Frais liés à la réalisation de document	400 000,00	400 000,00
28031	Frais d'études	2 000 000,00	2 000 000,00
28032	Frais de recherche et de développement	300 000,00	300 000,00
28033	Frais d'insertion	20 000,00	20 000,00
2804111	Subv. Etat : Bien mobilier, matériel	30 000,00	30 000,00
2804112	Subv. Etat : Bâtiments, installations	420 000,00	420 000,00
2804113	Subv. Etat : Projet infrastructure	480 000,00	480 000,00
2804121	Subv. Régions : Bien mobilier, matériel	110 000,00	110 000,00
2804122	Subv. Régions : Bâtiments, installations	390 000,00	390 000,00
2804131	Subv. Dpt : Bien mobilier, matériel	200 000,00	200 000,00
2804133	Subv. Dpt : Projet infrastructure	50 000,00	50 000,00
28041412	Subv. Cne GFP : Bâtiments, installations	400 000,00	400 000,00
28041413	Subv. Cne GFP : Projet infrastructure	50 000,00	50 000,00
28041482	Subv. Autres cnes: Bâtiments, installations	50 000,00	50 000,00
28041511	Subv. Grpt : Bien mobilier, matériel	250 000,00	250 000,00
280415342	IC : Bâtiments, installations	50 000,00	50 000,00
28041722	SNCF Réseau : Bâtiments, installations	50 000,00	50 000,00
2804181	Autres org pub - Biens mob, mat, études	300 000,00	300 000,00
2804182	Autres org pub - Bât. et installations	2 400 000,00	2 400 000,00
2804183	Autres org pub-Proj infrastruct int nat.	3 400 000,00	3 400 000,00
280421	Privé - Biens mob., matériel et études	2 400 000,00	2 400 000,00
280422	Privé - Bâtiments et installations	8 700 000,00	8 700 000,00
2804412	Sub nat org pub - Bât. et installations	450 000,00	450 000,00
2805	Licences, logiciels, droits similaires	6 900 000,00	6 900 000,00
28121	Plantations d'arbres et d'arbustes	500 000,00	500 000,00
28128	Autres aménagements de terrains	3 700 000,00	3 700 000,00
281311	Bâtiments administratifs	400 000,00	400 000,00
281312	Bâtiments scolaires	100 000,00	100 000,00
281314	Bâtiments culturels et sportifs	1 500 000,00	1 500 000,00
281316	Equipements de cimetièr	100 000,00	100 000,00
281318	Autres bâtiments publics	150 000,00	150 000,00
281321	Immeubles de rapport	1 000 000,00	1 000 000,00
281328	Autres bâtiments privés	70 000,00	70 000,00

Art. (1)	Libellé (1)	Propositions nouvelles	Vote (2)
281351	Bâtiments publics	18 000 000,00	18 000 000,00
281352	Bâtiments privés	80 000,00	80 000,00
28138	Autres constructions	400 000,00	400 000,00
281568	Autre matériel, outillage incendie	100 000,00	100 000,00
281571	Matériel ferroviaire	50 000,00	50 000,00
2815731	Matériel roulant	50 000,00	50 000,00
2815738	Autre matériel et outillage de voirie	1 500 000,00	1 500 000,00
281578	Autre matériel technique	50 000,00	50 000,00
28158	Autres inst.,matériel,outil. techniques	3 300 000,00	3 300 000,00
28162	Biens historiques et culturels mobiliers	50 000,00	50 000,00
281748	Sol autrui - Autres construct° (mad)	50 000,00	50 000,00
281788	Autres immo. corporelles (m. à dispo)	50 000,00	50 000,00
28181	Installations générales, aménagt divers	100 000,00	100 000,00
281828	Autres matériels de transport	4 700 000,00	4 700 000,00
281838	Autre matériel informatique	5 900 000,00	5 900 000,00
281848	Autres matériels de bureau et mobiliers	400 000,00	400 000,00
28185	Matériel de téléphonie	100 000,00	100 000,00
28188	Autres immo. corporelles	800 000,00	800 000,00
29...	Dépréciations des immobilisations		
31...	Matières premières (et fournitures) (5)		
33...	En-cours de production de biens (5)		
35...	Stocks de produits (5)		
39...	Dépréciation des stocks et en-cours		
481...	Charges à rép. sur plusieurs exercices		
4815	Charges liées à crise sanitaire Covid-19	800 000,00	800 000,00
49...	Dépréciation des comptes de tiers		
59...	Dépréciation des comptes financiers		
024	Produits des cessions d'immobilisations	5 590 000,00	5 590 000,00
021	Virement de la section de fonctionnement	10 900 000,00	10 900 000,00

(1) Les comptes 15, 169, 26, 27, 28, 29, 39, 481, 49 et 59 sont à détailler conformément au plan de comptes.

(2) Crédits de l'exercice votés lors de la séance.

(3) Le compte 10226 peut être utilisé uniquement par les communes et les établissements publics à fiscalité propre.

(4) Les comptes 15, 29, 39, 49 et 59 sont présentés uniquement si la collectivité applique le régime des provisions budgétaires, conformément aux dispositions législatives et réglementaires afférentes.

(5) Les comptes 31, 33 et 35 ne peuvent être utilisés que pour les budgets utilisant la comptabilité de stock. Par conséquent, seuls les budgets retraçant les dépenses et les recettes d'un lotissement ou d'une ZAC peuvent utiliser les comptes susmentionnés.

IV – ANNEXES	IV
AUTRES ELEMENTS D'INFORMATION – LISTE DES SERVICES ASSUJETTIS A LA TVA ET NON ERIGES EN BUDGET ANNEXE	D1

LISTE DES SERVICES ASSUJETTIS A LA TVA ET NON ERIGES EN BUDGET ANNEXE

Catégorie de services	Intitulé / objet du service	Date de création	Date de délibération	Nature de l'activité (SPIC/SPA)
	VALORISATION DES DECHETS			SPA
	TRAMWAY			SPA
	LOCATION DE GARAGES			SPA
	INFORMATION GEOGRAPHIQUE			SPA
	CUS MAGAZINE			SPA
	VELOCATION			SPA
	INTERVENTIONS POUR LE SDIS			SPA
	INFRASTRUCTURES TELECOM			SPA
	LOCATION IMMEUBLES NUS			SPA
	LOCATIONS DE SALLES			SPA
	INCINERATION DES DECHETS			SPA
	PEPINIERE DE HAUTEPIERRE			SPA
	VENTES IMMEUBLES			SPA
	GESTION ZENITH			SPA
	CAMPING DE LA MONTAGNE VERTE			SPA
	STADE DE LA MEINAU			SPA
	ZA PORTE DES ROMAINS			SPA
	ZA ENTREE SUD DE SCHILTIGHEIM			SPA
	REFECTION VOIRIE FOUILLES			SPA
	COLLECTE DECHETSQ NON DANGEREUX			SPA
	LOCAUX COMMERCIAUX			SPA
	MESURES COMPENSATOIRES GCO			SPA
	STATIONNEMENT PAYANT			SPA
	VENTE BIENS MEUBLES CORPORELS			SPA
	DISTRIBUTION DE CHALEUR			SPA

IV – ANNEXES	IV
AUTRES ELEMENTS D'INFORMATION – DECISIONS EN MATIERE DE TAUX DES CONTRIBUTIONS	D3

Libellés	Base notifiée (si connue à la date de vote)	Variation de la base / (N-1) (%)	Taux, coefficient ou forfait appliqués par décision de l'assemblée délibérante (%, unité ou €)	Variation du taux / N-1 (%)	Produit voté par l'assemblée délibérante	Variation du produit / N-1 (%)
Part régionale des ressources						
TICPE (part définie à l'art. 265 du code des douanes)	SP	0,00	0,00	0,00	0,00	0,00
	Gazole	0,00	0,00	0,00	0,00	0,00
TICPE (majoration définie à l'art. 265 A bis du code des douanes)	SP	0,00	0,00	0,00	0,00	0,00
	Gazole	0,00	0,00	0,00	0,00	0,00
Taxe sur les permis de conduire	0,00	0,00	0,00	0,00	0,00	0,00
Taxe sur les certificats d'immatriculation des véhicules	0,00	0,00	0,00	0,00	0,00	0,00
Taxe spéciale de consommation de produits pétroliers (1)	0,00	0,00	0,00	0,00	0,00	0,00
Taxe sur le transport public aérien et maritime (1)	0,00	0,00	0,00	0,00	0,00	0,00
Taxe relative à l'octroi de mer (1)	0,00	0,00	0,00	0,00	0,00	0,00
Droits assimilés au droit d'octroi de mer auxquels sont soumis les rhums et spiritueux (1)	0,00	0,00	0,00	0,00	0,00	0,00
Part départementale des ressources						
Taxe d'aménagement	0,00	0,00	0,00	0,00	0,00	0,00
Taxe de publicité foncière et droit d'enregistrement	0,00	0,00	0,00	0,00	0,00	0,00
Taxe sur la consommation finale d'électricité	0,00	0,00	0,00	0,00	0,00	0,00
Taxe sur les remontées mécaniques des zones de montagne	0,00	0,00	0,00	0,00	0,00	0,00
Part communale des ressources						
TFPB	0,00	0,00	4,60	0,00	36 800 000,00	0,27
TFPNB	0,00	0,00	4,94	0,00	1 000 000,00	0,00
CFE	0,00	0,00	26,83	0,00	77 700 000,00	3,74
Taxe d'habitation sur les résidences secondaires	0,00	0,00	11,25	0,00	4 000 000,00	17,64
TOTAL	0,00	0,00			119 500 000,00	3,02

(1) Taxes perçues par les collectivités d'Outre-mer.

(2) Détailler les taxes pour lesquelles la collectivité a un pouvoir de modulation.

IV – ANNEXES	IV
AUTRES ELEMENTS D'INFORMATION – ETAT DE REPARTITION DE LA TEOM	D4.1

(COMMUNES ET GROUPEMENTS DE 10 000 HABITANTS ET PLUS, article L. 2313-1)

SECTION D'INVESTISSEMENT – DEPENSES

DEPENSES (1)		
Article (2)	Libellé (2)	Montant
Remboursement d'emprunts et dettes assimilées		0,00
Acquisitions d'immobilisations		14 994 527,00
2031	Frais d'étude	2 436 000,00
20421	Biens mobiliers, matériel et études	28 000,00
20422	Bâtiments et installations	2 230 000,00
2121	Plantation d'arbres et d'arbustes	5 000,00
21351	Bâtiments publics	15 000,00
2151	Réseaux de voirie	73 500,00
2152	Installations de voirie	90 000,00
21578	Autre matériel technique	5 000,00
2158	Autres installations, matériel et outillage techniques	5 690 640,00
21828	Autres matériels de transport	474 915,00
21848	Autres matériels de bureau et mobiliers	3 600,00
2188	Autres	80 000,00
2313	Constructions	3 862 872,00
Opérations d'équipement (1 ligne par opération)		0,00
Autres dépenses éventuelles		0,00
Opérations pour compte de tiers (1 ligne par opération)		0,00
Total des dépenses réelles		14 994 527,00
040	<i>Opérations ordre transf. entre sections</i>	<i>0,00</i>
041	<i>Opérations patrimoniales</i>	<i>0,00</i>
Total des dépenses d'ordre		0,00
TOTAL GENERAL		14 994 527,00

SECTION D'INVESTISSEMENT – RECETTES

RECETTES (1)		
Article (2)	Libellé (2)	Montant
Souscription d'emprunts et dettes assimilées		0,00
Dotations et subventions reçues		1 356 070,00
1311	Etat et établissements nationaux	1 306 070,00
1328	Autres	50 000,00
Autres recettes éventuelles		0,00
Opérations pour compte de tiers (1 ligne par opération)		0,00
024	Produits des cessions d'immobilisations	0,00
Total des recettes réelles		1 356 070,00
040	<i>Opérations ordre transf. entre sections</i>	<i>1 813 842,87</i>

RECETTES (1)		
Article (2)	Libellé (2)	Montant
281828	Autres matériels de transport	1 556 743,97
28188	Autres	257 098,90
041	Opérations patrimoniales	0,00
021	Virement de la section de fonctionnement (3)	0,00
Total des recettes d'ordre		1 813 842,87
TOTAL GENERAL		3 169 912,87

(1) Dépenses et recettes, directes et indirectes, afférentes à l'exercice de la compétence visée à l'article L. 2313-1 du CGCT.

(2) Détailler les chapitres budgétaires par article conformément au plan de comptes appliqué par la collectivité ou l'établissement.

(3) Montant des recettes de fonctionnement transféré en investissement pour le financement des dépenses d'investissement afférentes à l'exercice de la compétence susmentionnée.

IV – ANNEXES	IV
AUTRES ELEMENTS D'INFORMATION – ETAT DE REPARTITION DE LA TEOM	D4.2

(COMMUNES ET GROUPEMENTS DE 10 000 HABITANTS ET PLUS, article L. 2313-1)

SECTION DE FONCTIONNEMENT – DEPENSES

DEPENSES (1)		
Article (2)	Libellé (2)	Montant
011	Charges à caractère général	35 873 446,58
60621	Combustibles	25 599,83
60622	Carburants	3 298 573,30
60623	Alimentation	150,00
60628	Autres fournitures non stockées	274 200,00
60631	Fournitures d'entretien	11 000,00
60632	Fourniture de petits équipement	45 300,00
60636	Habillement et vêtement de travail	152 170,85
6064	Fournitures administratives	8 200,00
6068	Autres matières et fournitures	9 277,47
611	Contrat de prestations de services	29 957 624,00
6132	Locations immobilières	80 500,00
61351	Matériel roulant	167 040,00
61358	Autres	6 000,00
61521	Terrains	15 000,00
615221	Bâtiment	25 800,00
615231	Voiries	10 000,00
615232	Réseaux	17 000,00
61558	Autres biens mobiliers	57 200,00
6156	Maintenance	48 500,00
617	Etudes	372 800,00
6184	Versements à des organismes de formation	11 718,00
62268	Autres honoraires, conseils...	43 000,00
6231	Annonces et insertions	34 000,00
6236	Catalogues, imprimés et publications	81 895,65
6238	Divers	228 000,00
6251	Voyages, déplacements et missions	6 474,00
6261	Frais d'affranchissement	7 808,84
6262	Frais de télécommunications	389 413,00
6282	Frais de gardiennage	3 495,40
6283	Frais de nettoyage des locaux	59 613,78
6288	Autres	6 092,46
63512	Taxes foncières	420 000,00
012	Charges de personnel et frais assimilés	35 805 709,35
6215	Personnel affecté par la commune membre du GFP	1 150 000,00
64111	Rémunération principale	34 655 709,35

DEPENSES (1)		
Article (2)	Libellé (2)	Montant
65	Autres charges de gestion courante	19 618 460,24
65748	Autres personnes de droit privé	503 000,00
65818	Autres	63 200,00
65888	Autres	15 052 260,24
6815	Dotations aux provisions pour risques et charges de fonctionnement	4 000 000,00
66	Charges financières	0,00
67	Charges spécifiques	0,00
68	Dotations aux provisions, dépréciations (3)	0,00
014	Atténuations de produits	0,00
Total des dépenses réelles		91 297 616,17
042	Opérations ordre transf. entre sections	1 813 842,87
6811	Dotations aux amortissements	1 813 842,87
043	Opérations ordre intérieur de la section	0,00
023	Virement à la section d'investissement (4)	0,00
Total des dépenses d'ordre		1 813 842,87
TOTAL GENERAL		93 111 459,04

SECTION DE FONCTIONNEMENT – RECETTES

RECETTES (1)		
Article (2)	Libellé (2)	Montant
Recettes issues de la TEOM		70 400 000,00
73133	Taxe d'enlèvement des ordures ménagères et assimilées	70 400 000,00
Dotations et participations reçues		0,00
Autres recettes de fonctionnement éventuelles		17 403 400,00
70	Prod. services, domaine, ventes diverses	10 620 000,00
70612	Redevance spéciale d'enlèvement des ordures ménagères	10 500 000,00
70688	Autres prestations de services	120 000,00
75	Autres produits de gestion courante	6 759 400,00
75813	Redevances versées par les fermiers et concessionnaires	456 000,00
75888	Autres produits de gestion courante	6 303 400,00
76	Produits financiers	0,00
77	Produits spécifiques	0,00
78	Reprises amort., dépréciations, prov. (3)	0,00
013	Atténuations de charges	0,00
Total des recettes réelles		87 803 400,00
042	Opérations ordre transf. entre sections	0,00
043	Opérations ordre intérieur de la section	0,00
Total des recettes d'ordre		0,00

452

RECETTES (1)		
Article (2)	Libellé (2)	Montant
TOTAL GENERAL		87 803 400,00

(1) Dépenses et recettes, directes et indirectes, afférentes à l'exercice de la compétence visée à l'article L. 2313-1 du CGCT.

(2) Détailler les chapitres budgétaires par article conformément au plan de comptes appliqué par la collectivité ou l'établissement.

(3) Si la collectivité ou l'établissement applique les provisions semi-budgétaires.

(4) Montant des recettes de fonctionnement transféré en investissement pour le financement des dépenses d'investissement afférentes à l'exercice de la compétence susmentionnée.

V – ARRETE ET SIGNATURES	V
ARRETE ET SIGNATURES	A

Nombre de membres en exercice : 0

Nombre de membres présents : 0

Nombre de suffrages exprimés : 0

VOTES :

Pour : 0

Contre : 0

Abstentions : 0

Date de convocation :

Présenté par (1),

A , le

Délibéré par l'assemblée (2), réunie en session

A , le

Les membres de l'assemblée délibérante (2),(3).

Certifié exécutoire par (1), compte tenu de la transmission en préfecture, le , et de la publication le

A , le

(1) Indiquer « la présidente » ou « le président ».

(2) Indiquer la nature de l'assemblée délibérante : du conseil régional de ..., de la Collectivité territoriale unique de ..., de la métropole de ..., du Conseil syndical de ...

(3) L'ajout des signataires est désormais facultatif.

Budget primitif

Budgets annexes

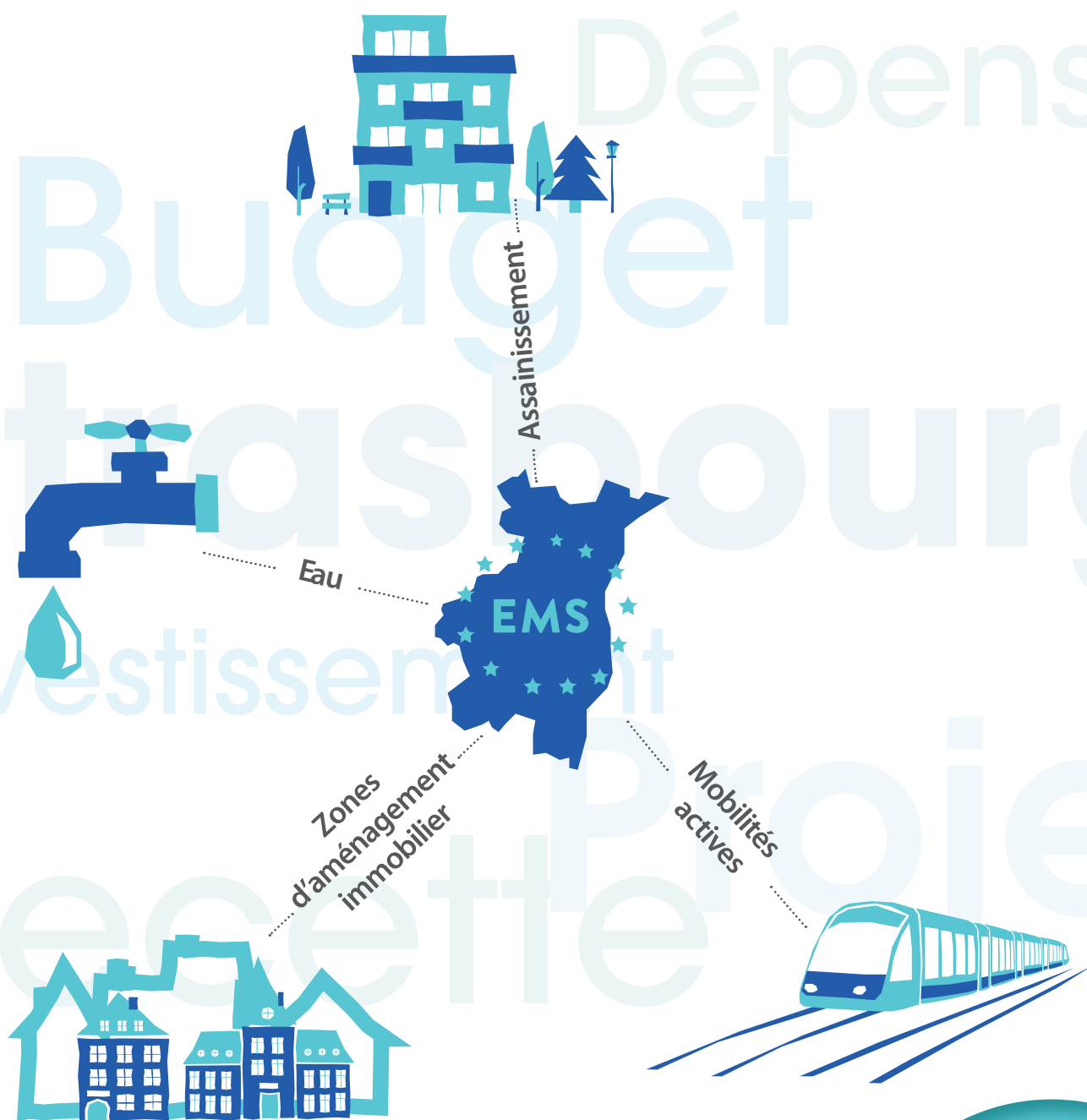

Document réglementaire

2024

REPUBLIQUE FRANÇAISE

Numéro SIRET 24670048800033	COLLECTIVITE DE RATTACHEMENT METROPOLE EUROMETROPOLE STRASBOURG
--	--

POSTE COMPTABLE DE : STRASBOURG MUNICIPALE ET
EUROMETROPOLE

SERVICE PUBLIC LOCAL

M. 49 (1)

Budget primitif

BUDGET : EUROMET EAU (2)

ANNEE 2024

(1) Compléter en fonction du service public local et du plan de comptes utilisé : M. 4, M. 41, M. 42, M. 43, M. 44 ou M. 49.

(2) Indiquer le budget concerné : budget principal ou libellé du budget annexe.

Sommaire

I - Informations générales

Modalités de vote du budget	3
-----------------------------	---

II - Présentation générale du budget

A1 - Vue d'ensemble - Sections	4
A2 - Vue d'ensemble - Section d'exploitation - Chapitres	5
A3 - Vue d'ensemble - Section d'investissement - Chapitres	7
B1 - Balance générale du budget - Dépenses	9
B2 - Balance générale du budget - Recettes	10

III - Vote du budget

A1 - Section d'exploitation - Détail des dépenses	12
A2 - Section d'exploitation - Détail des recettes	14
B1 - Section d'investissement - Détail des dépenses	15
B2 - Section d'investissement - Détail des recettes	17
B3 - Opérations d'équipement - Détail des chapitres et articles	18

IV - Annexes

A - Eléments du bilan

A1.1 - Etat de la dette - Détail des crédits de trésorerie	Sans Objet
A1.2 - Etat de la dette - Répartition par nature de dette	Sans Objet
A1.3 - Etat de la dette - Répartition des emprunts par structure de taux	Sans Objet
A1.4 - Etat de la dette - Typologie de la répartition de l'encours	Sans Objet
A1.5 - Etat de la dette - Détail des opérations de couverture	Sans Objet
A1.6 - Etat de la dette - Autres dettes	Sans Objet
A2 - Méthodes utilisées pour les amortissements	19
A3.1 - Etat des provisions et des dépréciations	20
A3.2 - Etalement des provisions	Sans Objet
A4.1 - Equilibre des opérations financières	21
A4.2 - Equilibre des opérations financières - Dépenses	22
A4.3 - Equilibre des opérations financières - Recettes	23
A5.1.1 - Etat de ventilation des dépenses et recettes des services d'eau et d'assainissement - Exploitation (1)	Sans Objet
A5.1.2 - Etat de ventilation des dépenses et recettes des services d'eau et d'assainissement - Investissement (1)	Sans Objet
A5.2.1 - Etat de ventilation des dép. et rec. des services d'assainissement collectif et non collectif - Exploitation (1)	Sans Objet
A5.2.2 - Etat de ventilation des dép. et rec. des services d'assainissement collectif et non collectif - Investissement (1)	Sans Objet
A6 - Etat des charges transférées	Sans Objet
A7 - Détail des opérations pour compte de tiers	Sans Objet

B - Engagements hors bilan

B1.1 - Etat des emprunts garantis par la régie	Sans Objet
B1.2 - Calcul du ratio d'endettement relatif aux garanties d'emprunt	Sans Objet
B1.3 - Subventions versées dans le cadre du vote du budget	Sans Objet
B1.4 - Etat des contrats de crédit-bail	Sans Objet
B1.5 - Etat des marchés de partenariat	Sans Objet
B1.6 - Etat des autres engagements donnés	Sans Objet
B1.7 - Etat des engagements reçus	Sans Objet
B2.1 - Etat des autorisations de programme et des crédits de paiement afférents	24
B2.2 - Etat des autorisations d'engagement et des crédits de paiement afférents	Sans Objet

C - Autres éléments d'informations

C1.1 - Etat du personnel	Sans Objet
C1.2 - Etat du personnel de la collectivité ou de l'établissement de rattachement employé par la régie	Sans Objet
C2 - Liste des organismes dans lesquels a été pris un engagement financier (2)	Sans Objet
C3 - Liste des services individualisés dans un budget annexe (3)	Sans Objet

D - Arrêté et signatures

D - Arrêté et signatures	25
--------------------------	----

(1) Ces états ne sont obligatoires que pour les régies rattachées à des communes et groupements de communes de moins de 3 000 habitants ayant décidé d'établir un budget unique pour leurs services de distribution d'eau potable et d'assainissement dans les conditions fixées par l'article L. 2224-6 du CGCT. Ils n'existent qu'en M. 49.

(2) Ces états ne sont obligatoires que pour les régies rattachées à des communes de 3 500 habitants et plus (art. L. 2313-1 du CGCT), à des groupements comprenant au moins une commune de 3 500 habitants et plus (art. L. 5211-36 du CGCT, art L. 5711-1 CGCT) et à leurs établissements publics.

(3) Uniquement pour les services dotés de l'autonomie financière et de la personnalité morale.

Préciser, pour chaque annexe, si l'état est sans objet le cas échéant.

I – INFORMATIONS GENERALES	I
MODALITES DE VOTE DU BUDGET	

I – L'assemblée délibérante a voté le présent budget par nature :

- au niveau (1) du chapitre pour la section de fonctionnement ;
- au niveau (1) du chapitre pour la section d'investissement.
- sans (2) les chapitres « opérations d'équipement » de l'état III B 3.

La liste des articles spécialisés sur lesquels l'ordonnateur ne peut procéder à des virements d'article à article est la suivante :

II – En l'absence de mention au paragraphe I ci-dessus, le budget est réputé voté par chapitre, et, en section d'investissement, sans chapitre de dépense « opération d'équipement ».

III – Les provisions sont (3) semi-budgétaires (pas d'inscriptions en recettes de la section d'investissement) .

IV – La comparaison avec le budget précédent (cf. colonne « Pour mémoire ») s'effectue par rapport à la colonne du budget (4) primitif de l'exercice précédent.

V – Le présent budget a été voté (5) sans reprise des résultats de l'exercice N-1.

(1) A compléter par « du chapitre » ou « de l'article ».

(2) Indiquer « avec » ou « sans » les chapitres opérations d'équipement.

(3) A compléter par un seul des deux choix suivants :

- semi-budgétaires (pas d'inscription en recette de la section d'investissement),
- budgétaires (délibération n° du).

(4) Indiquer « primitif de l'exercice précédent » ou « cumulé de l'exercice précédent ».

(5) A compléter par un seul des trois choix suivants :

- sans reprise des résultats de l'exercice N-1,
- avec reprise des résultats de l'exercice N-1 après le vote du compte administratif,
- avec reprise anticipée des résultats de l'exercice N-1.

II – PRESENTATION GENERALE DU BUDGET	II
VUE D'ENSEMBLE	A1

EXPLOITATION

		DEPENSES DE LA SECTION D'EXPLOITATION	RECETTES DE LA SECTION D'EXPLOITATION
V O T E	CREDITS DE FONCTIONNEMENT VOTES AU TITRE DU PRESENT BUDGET (1)	47 600 000,00	47 600 000,00

+

+

+

R E P O R T S	RESTES A REALISER (R.A.R) DE L'EXERCICE PRECEDENT (2)	0,00	0,00
	002 RESULTAT D'EXPLOITATION REPORTE (2)	(si déficit) 0,00	(si excédent) 0,00

=

=

=

TOTAL DE LA SECTION D'EXPLOITATION (3)	47 600 000,00	47 600 000,00
---	----------------------	----------------------

INVESTISSEMENT

		DEPENSES DE LA SECTION D'INVESTISSEMENT	RECETTES DE LA SECTION D'INVESTISSEMENT
V O T E	CREDITS D'INVESTISSEMENT (1) VOTES AU TITRE DU PRESENT BUDGET (y compris les comptes 1064 et 1068)	27 200 000,00	27 200 000,00

+

+

+

R E P O R T S	RESTES A REALISER (R.A.R) DE L'EXERCICE PRECEDENT (2)	0,00	0,00
	001 SOLDE D'EXECUTION DE LA SECTION D'INVESTISSEMENT REPORTE (2)	(si solde négatif) 0,00	(si solde positif) 0,00

=

=

=

TOTAL DE LA SECTION D'INVESTISSEMENT (3)	27 200 000,00	27 200 000,00
---	----------------------	----------------------

TOTAL

TOTAL DU BUDGET (3)	74 800 000,00	74 800 000,00
----------------------------	----------------------	----------------------

(1) Au budget primitif, les crédits votés correspondent aux crédits votés lors de cette étape budgétaire. De même, pour les décisions modificatives et le budget supplémentaire, les crédits votés correspondent aux crédits votés lors de l'étape budgétaire sans sommation avec ceux antérieurement votés lors du même exercice.

(2) A servir uniquement en cas de reprise des résultats de l'exercice précédent, soit après le vote du compte administratif, soit en cas de reprise anticipée des résultats.

Pour la section d'exploitation, les RAR sont constitués par l'ensemble des dépenses engagées et n'ayant pas donné lieu à service fait au 31 décembre de l'exercice précédent. En recettes, il s'agit des recettes certaines n'ayant pas donné lieu à l'émission d'un titre au 31/12 de l'exercice précédent.

Pour la section d'investissement, les RAR correspondent aux dépenses engagées non mandatées au 31/12 de l'exercice précédent telles qu'elles ressortent de la comptabilité des engagements et aux recettes certaines n'ayant pas donné lieu à l'émission d'un titre au 31/12 de l'exercice précédent.

(3) Total de la section d'exploitation = RAR + résultat reporté + crédits d'exploitation votés.

Total de la section d'investissement = RAR + solde d'exécution reporté + crédits d'investissement votés.

Total du budget = Total de la section d'exploitation + Total de la section d'investissement.

II – PRESENTATION GENERALE DU BUDGET	II
SECTION D'EXPLOITATION – CHAPITRES	A2

DEPENSES D'EXPLOITATION

Chap.	Libellé	Pour mémoire budget précédent (1)	Restes à réaliser N-1 (2)	Propositions nouvelles	VOTE (3)	TOTAL (= RAR + vote)
011	Charges à caractère général	12 669 302,00	0,00	13 717 732,00	13 717 732,00	13 717 732,00
012	Charges de personnel, frais assimilés	8 300 000,00	0,00	8 300 000,00	8 300 000,00	8 300 000,00
014	Atténuations de produits	10 820 000,00	0,00	10 820 000,00	10 820 000,00	10 820 000,00
65	Autres charges de gestion courante	120 000,00	0,00	120 000,00	120 000,00	120 000,00
Total des dépenses de gestion des services		31 909 302,00	0,00	32 957 732,00	32 957 732,00	32 957 732,00
66	Charges financières	7 900,00	0,00	7 300,00	7 300,00	7 300,00
67	Charges exceptionnelles	528 000,00	0,00	542 000,00	542 000,00	542 000,00
68	Dotations aux provisions et dépréciat° (4)	0,00		0,00	0,00	0,00
69	Impôts sur les bénéfices et assimilés (5)	0,00	0,00	0,00	0,00	0,00
022	Dépenses imprévues	354 798,00		292 968,00	292 968,00	292 968,00
Total des dépenses réelles d'exploitation		32 800 000,00	0,00	33 800 000,00	33 800 000,00	33 800 000,00
023	Virement à la section d'investissement (6)	5 300 000,00		5 200 000,00	5 200 000,00	5 200 000,00
042	Opérat° ordre transfert entre sections (6)	8 400 000,00		8 600 000,00	8 600 000,00	8 600 000,00
043	Opérat° ordre intérieur de la section (6)	0,00		0,00	0,00	0,00
Total des dépenses d'ordre d'exploitation		13 700 000,00		13 800 000,00	13 800 000,00	13 800 000,00
TOTAL		46 500 000,00	0,00	47 600 000,00	47 600 000,00	47 600 000,00

+

D 002 RESULTAT REPORTE OU ANTICIPE (2)	0,00
---	-------------

=

TOTAL DES DEPENSES D'EXPLOITATION CUMULEES	47 600 000,00
---	----------------------

RECETTES D'EXPLOITATION

Chap.	Libellé	Pour mémoire budget précédent (1)	Restes à réaliser N-1 (2)	Propositions nouvelles	VOTE (3)	TOTAL (= RAR + vote)
013	Atténuations de charges	0,00	0,00	0,00	0,00	0,00
70	Ventes produits fabriqués, prestations	44 902 000,00	0,00	46 470 300,00	46 470 300,00	46 470 300,00
73	Produits issus de la fiscalité (7)	0,00	0,00	0,00	0,00	0,00
74	Subventions d'exploitation	350 000,00	0,00	50 000,00	50 000,00	50 000,00
75	Autres produits de gestion courante	200,00	0,00	200,00	200,00	200,00
Total des recettes de gestion des services		45 252 200,00	0,00	46 520 500,00	46 520 500,00	46 520 500,00
76	Produits financiers	0,00	0,00	0,00	0,00	0,00
77	Produits exceptionnels	47 800,00	0,00	7 500,00	7 500,00	7 500,00
78	Reprises sur provisions et dépréciations (4)	0,00		0,00	0,00	0,00
Total des recettes réelles d'exploitation		45 300 000,00	0,00	46 528 000,00	46 528 000,00	46 528 000,00
042	Opérat° ordre transfert entre sections (6)	1 200 000,00		1 072 000,00	1 072 000,00	1 072 000,00
043	Opérat° ordre intérieur de la section (6)	0,00		0,00	0,00	0,00
Total des recettes d'ordre d'exploitation		1 200 000,00		1 072 000,00	1 072 000,00	1 072 000,00
TOTAL		46 500 000,00	0,00	47 600 000,00	47 600 000,00	47 600 000,00

+

R 002 RESULTAT REPORTE OU ANTICIPE (2)	0,00
---	-------------

=

TOTAL DES RECETTES D'EXPLOITATION CUMULEES	47 600 000,00
---	----------------------

Pour information :

AUTOFINANCEMENT PREVISIONNEL DÉGAGÉ AU PROFIT DE LA SECTION D'INVESTISSEMENT (8)	12 728 000,00
---	----------------------

Il s'agit, pour un budget voté en équilibre, des ressources propres correspondant à l'excédent des recettes réelles de fonctionnement sur les dépenses réelles de fonctionnement. Il sert à financer le remboursement du capital de la dette et les nouveaux investissements de la régie.

- (1) Cf. Modalités de vote I.
- (2) Inscrire en cas de reprise des résultats de l'exercice précédent (après vote du compte administratif ou si reprise anticipée des résultats).
- (3) Le vote de l'organe délibérant porte uniquement sur les propositions nouvelles.
- (4) Si la régie applique le régime des provisions semi-budgétaires, ainsi que pour la dotation aux dépréciations des stocks de fournitures et de marchandises, des créances et des valeurs mobilières de placement, aux dépréciations des comptes de tiers et aux dépréciations des comptes financiers.
- (5) Ce chapitre n'existe pas en M. 49.
- (6) $DE\ 023 = RI\ 021$; $DI\ 040 = RE\ 042$; $RI\ 040 = DE\ 042$; $DI\ 041 = RI\ 041$; $DE\ 043 = RE\ 043$.
- (7) Ce chapitre existe uniquement en M. 41, M. 43 et M. 44.
- (8) Solde de l'opération $DE\ 023 + DE\ 042 - RE\ 042$ ou solde de l'opération $RI\ 021 + RI\ 040 - DI\ 040$.

II – PRESENTATION GENERALE DU BUDGET	II
SECTION D'INVESTISSEMENT – CHAPITRES	A3

DEPENSES D'INVESTISSEMENT

Chap.	Libellé	Pour mémoire budget précédent (1)	Restes à réaliser N-1 (2)	Propositions nouvelles	VOTE (3)	TOTAL (= RAR + vote)
20	Immobilisations incorporelles	292 000,00	0,00	340 000,00	340 000,00	340 000,00
21	Immobilisations corporelles	8 355 987,05	0,00	6 861 032,28	6 861 032,28	6 861 032,28
22	Immobilisations reçues en affectation	0,00	0,00	0,00	0,00	0,00
23	Immobilisations en cours	13 857 717,76	0,00	14 132 152,11	14 132 152,11	14 132 152,11
	Total des opérations d'équipement	0,00	0,00	0,00	0,00	0,00
	Total des dépenses d'équipement	22 505 704,81	0,00	21 333 184,39	21 333 184,39	21 333 184,39
10	Dotations, fonds divers et réserves	0,00	0,00	0,00	0,00	0,00
13	Subventions d'investissement	0,00	0,00	0,00	0,00	0,00
16	Emprunts et dettes assimilées	38 900,00	0,00	33 900,00	33 900,00	33 900,00
18	Compte de liaison : affectat° (BA,régie) (5)	0,00	0,00	0,00	0,00	0,00
26	Participat° et créances rattachées	0,00	0,00	0,00	0,00	0,00
27	Autres immobilisations financières	0,00	0,00	0,00	0,00	0,00
020	Dépenses imprévues	755 395,19		760 915,61	760 915,61	760 915,61
	Total des dépenses financières	794 295,19	0,00	794 815,61	794 815,61	794 815,61
45...	Total des opérations pour compte de tiers (6)	0,00	0,00	0,00	0,00	0,00
	Total des dépenses réelles d'investissement	23 300 000,00	0,00	22 128 000,00	22 128 000,00	22 128 000,00
040	Opérat° ordre transfert entre sections (4)	1 200 000,00		1 072 000,00	1 072 000,00	1 072 000,00
041	Opérations patrimoniales (4)	4 000 000,00		4 000 000,00	4 000 000,00	4 000 000,00
	Total des dépenses d'ordre d'investissement	5 200 000,00		5 072 000,00	5 072 000,00	5 072 000,00
	TOTAL	28 500 000,00	0,00	27 200 000,00	27 200 000,00	27 200 000,00

+

D 001 SOLDE D'EXECUTION NEGATIF REPORTE OU ANTICIPE (1)	0,00
--	-------------

=

TOTAL DES DEPENSES D'INVESTISSEMENT CUMULEES	27 200 000,00
---	----------------------

RECETTES D'INVESTISSEMENT

Chap.	Libellé	Pour mémoire budget précédent (1)	Restes à réaliser N-1 (2)	Propositions nouvelles	VOTE (3)	TOTAL (= RAR + vote)
13	Subventions d'investissement	226 010,90	0,00	2 006 187,42	2 006 187,42	2 006 187,42
16	Emprunts et dettes assimilées (hors 165)	10 573 989,10	0,00	7 391 765,08	7 391 765,08	7 391 765,08
20	Immobilisations incorporelles	0,00	0,00	0,00	0,00	0,00
21	Immobilisations corporelles	0,00	0,00	2 047,50	2 047,50	2 047,50
22	Immobilisations reçues en affectation	0,00	0,00	0,00	0,00	0,00
23	Immobilisations en cours	0,00	0,00	0,00	0,00	0,00
	Total des recettes d'équipement	10 800 000,00	0,00	9 400 000,00	9 400 000,00	9 400 000,00
10	Dotations, fonds divers et réserves	0,00	0,00	0,00	0,00	0,00
106	Réserves (7)	0,00	0,00	0,00	0,00	0,00
165	Dépôts et cautionnements reçus	0,00	0,00	0,00	0,00	0,00
18	Compte de liaison : affectat° (BA,régie) (5)	0,00	0,00	0,00	0,00	0,00
26	Participat° et créances rattachées	0,00	0,00	0,00	0,00	0,00
27	Autres immobilisations financières	0,00	0,00	0,00	0,00	0,00
	Total des recettes financières	0,00	0,00	0,00	0,00	0,00
45...	Total des opérations pour le compte de tiers (6)	0,00	0,00	0,00	0,00	0,00
	Total des recettes réelles d'investissement	10 800 000,00	0,00	9 400 000,00	9 400 000,00	9 400 000,00
021	Virement de la section d'exploitation (4)	5 300 000,00		5 200 000,00	5 200 000,00	5 200 000,00

463

EUROMETROPOLE STRASBOURG - EUROMET EAU - BP - 2024

040	Opérat° ordre transfert entre sections (4)	8 400 000,00		8 600 000,00	8 600 000,00	8 600 000,00
041	Opérations patrimoniales (4)	4 000 000,00		4 000 000,00	4 000 000,00	4 000 000,00
Total des recettes d'ordre d'investissement		17 700 000,00		17 800 000,00	17 800 000,00	17 800 000,00
TOTAL		28 500 000,00	0,00	27 200 000,00	27 200 000,00	27 200 000,00

+

R 001 SOLDE D'EXECUTION POSITIF REPORTE OU ANTICIPE (2)		0,00
--	--	-------------

=

TOTAL DES RECETTES D'INVESTISSEMENT CUMULEES		27 200 000,00
---	--	----------------------

Pour information :

Il s'agit, pour un budget voté en équilibre, des ressources propres correspondant à l'excédent des recettes réelles de fonctionnement sur les dépenses réelles de fonctionnement. Il sert à financer le remboursement du capital de la dette et les nouveaux investissements de la régie.

AUTOFINANCEMENT PREVISIONNEL DÉGAGÉ PAR LA SECTION DE FONCTIONNEMENT (8)	12 728 000,00
---	----------------------

(1) cf. Modalités de vote I.

(2) Inscrire en cas de reprise des résultats de l'exercice précédent (après vote du compte administratif ou si reprise anticipée des résultats).

(3) Le vote de l'organe délibérant porte uniquement sur les propositions nouvelles.

(4) DE 023 = RI 021 ; DI 040 = RE 042 ; RI 040 = DE 042 ; DI 041 = RI 041 ; DE 043 = RE 043.

(5) A servir uniquement, en dépense, lorsque la régie effectue une dotation initiale en espèces au profit d'un service public non personnalisé qu'elle crée et, en recettes, lorsque le service non personnalisé reçoit une dotation en espèces de la part de sa collectivité de rattachement.

(6) Seul le total des opérations réelles pour compte de tiers figure sur cet état (voir le détail Annexe IV-A7).

(7) Le compte 106 n'est pas un chapitre mais un article du chapitre 10.

(8) Solde de l'opération DE 023 + DE 042 – RE 042 ou solde de l'opération RI 021 + RI 040 – DI 040.

II – PRESENTATION GENERALE DU BUDGET	II
BALANCE GENERALE DU BUDGET	B1

1 – DEPENSES (du présent budget + restes à réaliser)

	EXPLOITATION	Opérations réelles (1)	Opérations d'ordre (2)	TOTAL
011	Charges à caractère général	13 717 732,00		13 717 732,00
012	Charges de personnel, frais assimilés	8 300 000,00		8 300 000,00
014	Atténuations de produits	10 820 000,00		10 820 000,00
60	<i>Achats et variation des stocks (3)</i>		0,00	0,00
65	Autres charges de gestion courante	120 000,00		120 000,00
66	Charges financières	7 300,00	0,00	7 300,00
67	Charges exceptionnelles	542 000,00	0,00	542 000,00
68	Dot. Amortist, dépréciat°, provisions	0,00	8 600 000,00	8 600 000,00
69	Impôts sur les bénéfiques et assimilés (4)	0,00		0,00
71	<i>Production stockée (ou déstockage) (3)</i>		0,00	0,00
022	Dépenses imprévues	292 968,00		292 968,00
023	<i>Virement à la section d'investissement</i>		5 200 000,00	5 200 000,00
	Dépenses d'exploitation – Total	33 800 000,00	13 800 000,00	47 600 000,00

+

D 002 RESULTAT REPORTE OU ANTICIPE	0,00
---	-------------

=

TOTAL DES DEPENSES D'EXPLOITATION CUMULEES	47 600 000,00
---	----------------------

	INVESTISSEMENT	Opérations réelles (1)	Opérations d'ordre (2)	TOTAL
10	Dotations, fonds divers et réserves	0,00	0,00	0,00
13	Subventions d'investissement	0,00	700 000,00	700 000,00
14	<i>Prov. Réglementées, amort. dérogatoires</i>		0,00	0,00
15	<i>Provisions pour risques et charges (5)</i>		0,00	0,00
16	Emprunts et dettes assimilées (sauf 1688 non budgétaire)	33 900,00	0,00	33 900,00
18	Compte de liaison : affectat° (BA,régie)	0,00		0,00
	Total des opérations d'équipement	0,00		0,00
20	Immobilisations incorporelles (6)	340 000,00	0,00	340 000,00
21	Immobilisations corporelles (6)	6 861 032,28	372 000,00	7 233 032,28
22	Immobilisations reçues en affectation (6)	0,00	0,00	0,00
23	Immobilisations en cours (6)	14 132 152,11	4 000 000,00	18 132 152,11
26	Participations et créances rattachées	0,00	0,00	0,00
27	Autres immobilisations financières	0,00	0,00	0,00
28	<i>Amortissement des immobilisations (reprises)</i>		0,00	0,00
29	<i>Dépréciation des immobilisations</i>		0,00	0,00
39	<i>Dépréciat° des stocks et en-cours</i>		0,00	0,00
45...	Opérations pour compte de tiers (7)	0,00	0,00	0,00
481	<i>Charges à répartir plusieurs exercices</i>		0,00	0,00
3...	Stocks	0,00	0,00	0,00
020	Dépenses imprévues	760 915,61		760 915,61
	Dépenses d'investissement – Total	22 128 000,00	5 072 000,00	27 200 000,00

+

D 001 SOLDE D'EXECUTION NEGATIF REPORTE OU ANTICIPE	0,00
--	-------------

=

TOTAL DES DEPENSES D'INVESTISSEMENT CUMULEES	27 200 000,00
---	----------------------

(1) Y compris les opérations relatives au rattachement des charges et des produits et les opérations d'ordre semi-budgétaires.

(2) Voir liste des opérations d'ordre.

(3) Permet de retracer les variations de stocks (sauf stocks de marchandises et de fournitures).

(4) Ce chapitre n'existe pas en M. 49.

(5) Si la régie applique le régime des provisions budgétaires.

(6) Hors chapitres « opérations d'équipement ».

(7) Seul le total des opérations pour compte de tiers figure sur cet état (voir le détail Annexe IV A7).

II – PRESENTATION GENERALE DU BUDGET	II
BALANCE GENERALE DU BUDGET	B2

2 – RECETTES (du présent budget + restes à réaliser)

	EXPLOITATION	Opérations réelles (1)	Opérations d'ordre (2)	TOTAL
013	Atténuations de charges	0,00		0,00
60	<i>Achats et variation des stocks (3)</i>		0,00	0,00
70	Ventes produits fabriqués, prestations	46 470 300,00		46 470 300,00
71	<i>Production stockée (ou déstockage) (3)</i>		0,00	0,00
72	<i>Production immobilisée</i>		372 000,00	372 000,00
73	Produits issus de la fiscalité (6)	0,00		0,00
74	Subventions d'exploitation	50 000,00		50 000,00
75	Autres produits de gestion courante	200,00		200,00
76	Produits financiers	0,00	0,00	0,00
77	Produits exceptionnels	7 500,00	700 000,00	707 500,00
78	Reprise amort., dépréciat° et provisions	0,00	0,00	0,00
79	<i>Transferts de charges</i>		0,00	0,00
Recettes d'exploitation – Total		46 528 000,00	1 072 000,00	47 600 000,00

+

R 002 RESULTAT REPORTE OU ANTICIPE	0,00
---	-------------

=

TOTAL DES RECETTES D'EXPLOITATION CUMULEES	47 600 000,00
---	----------------------

	INVESTISSEMENT	Opérations réelles (1)	Opérations d'ordre (2)	TOTAL
10	Dotations, fonds divers et réserves (sauf 106)	0,00	0,00	0,00
13	Subventions d'investissement	2 006 187,42	0,00	2 006 187,42
14	<i>Prov. Réglementées, amort. dérogatoires</i>		0,00	0,00
15	<i>Provisions pour risques et charges (4)</i>		0,00	0,00
16	Emprunts et dettes assimilées (sauf 1688 non budgétaire)	7 391 765,08	0,00	7 391 765,08
18	Comptes liaison : affectat° BA, régies	0,00	0,00	0,00
20	Immobilisations incorporelles	0,00	0,00	0,00
21	Immobilisations corporelles	2 047,50	0,00	2 047,50
22	Immobilisations reçues en affectation	0,00	0,00	0,00
23	Immobilisations en cours	0,00	4 000 000,00	4 000 000,00
26	Participations et créances rattachées	0,00	0,00	0,00
27	Autres immobilisations financières	0,00	0,00	0,00
28	<i>Amortissement des immobilisations</i>		8 600 000,00	8 600 000,00
29	<i>Dépréciation des immobilisations (4)</i>		0,00	0,00
39	<i>Dépréciat° des stocks et en-cours (4)</i>		0,00	0,00
45...	Opérations pour compte de tiers (5)	0,00	0,00	0,00
481	<i>Charges à répartir plusieurs exercices</i>		0,00	0,00
491	<i>Dépréciations des comptes de clients</i>		0,00	0,00
3...	Stocks	0,00	0,00	0,00
021	<i>Virement de la section d'exploitation</i>		5 200 000,00	5 200 000,00
Recettes d'investissement – Total		9 400 000,00	17 800 000,00	27 200 000,00

+

R 001 SOLDE D'EXECUTION POSITIF REPORTE OU ANTICIPE	0,00
--	-------------

+

AFFECTATION AUX COMPTES 106	0,00
------------------------------------	-------------

=

TOTAL DES RECETTES D'INVESTISSEMENT CUMULEES	27 200 000,00
---	----------------------

- (1) Y compris les opérations relatives au rattachement des charges et des produits et les opérations d'ordre semi-budgétaires.
- (2) Voir liste des opérations d'ordre.
- (3) Permet de retracer les variations de stocks (sauf stocks de marchandises et de fournitures).
- (4) Si la régie applique le régime des provisions budgétaires.
- (5) Seul le total des opérations pour compte de tiers figure sur cet état (voir le détail Annexe IV A7).
- (6) Ce chapitre existe uniquement en M. 41, en M. 43 et en M. 44.

III – VOTE DU BUDGET				III
SECTION D'EXPLOITATION – DETAIL DES DEPENSES				A1
Chap / art (1)	Libellé (1)	Pour mémoire budget précédent (2)	Propositions nouvelles (3)	Vote (4)
011	Charges à caractère général (5) (6)	12 669 302,00	13 717 732,00	13 717 732,00
605	Achats d'eau	500 000,00	500 000,00	500 000,00
6061	Fournitures non stockables (eau, énergie)	944 000,00	1 934 000,00	1 934 000,00
6062	Produits de traitement	28 000,00	28 000,00	28 000,00
6063	Fournitures entretien et petit équipt	43 800,00	52 000,00	52 000,00
6064	Fournitures administratives	8 000,00	8 000,00	8 000,00
6066	Carburants	170 000,00	170 000,00	170 000,00
6068	Autres matières et fournitures	991 500,00	990 000,00	990 000,00
611	Sous-traitance générale	938 700,00	988 700,00	988 700,00
6132	Locations immobilières	7 500,00	5 000,00	5 000,00
6135	Locations mobilières	45 200,00	43 000,00	43 000,00
61521	Entretien, réparations bâtiments publics	23 000,00	65 000,00	65 000,00
61523	Entretien, réparations réseaux	340 000,00	340 000,00	340 000,00
61528	Entretien, réparation autres biens immob.	135 000,00	145 000,00	145 000,00
61551	Entretien matériel roulant	25 000,00	25 000,00	25 000,00
61558	Entretien autres biens mobiliers	13 500,00	13 500,00	13 500,00
6156	Maintenance	227 000,00	194 000,00	194 000,00
6161	Multirisques	36 000,00	36 000,00	36 000,00
617	Etudes et recherches	1 290 000,00	1 270 000,00	1 270 000,00
618	Divers	1 270,00	1 350,00	1 350,00
6226	Honoraires	3 830,00	20 000,00	20 000,00
6236	Catalogues et imprimés	10 000,00	10 000,00	10 000,00
6238	Divers	51 000,00	45 000,00	45 000,00
6251	Voyages et déplacements	6 000,00	6 000,00	6 000,00
6256	Missions	4 000,00	4 000,00	4 000,00
6257	Réceptions	1 000,00	1 000,00	1 000,00
6281	Concours divers (cotisations)	45 600,00	45 600,00	45 600,00
6282	Frais de gardiennage	58 000,00	63 000,00	63 000,00
62876	Remb. frais au GFP de rattachement	3 250 000,00	3 250 000,00	3 250 000,00
62878	Remb. frais à des tiers	1 300 000,00	1 280 000,00	1 280 000,00
6288	Autres	51 000,00	44 000,00	44 000,00
63512	Taxes foncières	3 000,00	3 000,00	3 000,00
6358	Autres droits	5 000,00	5 000,00	5 000,00
6371	Redevance versée aux agences de l'eau	2 060 000,00	2 060 000,00	2 060 000,00
6378	Autres taxes et redevances	53 402,00	72 582,00	72 582,00
012	Charges de personnel, frais assimilés	8 300 000,00	8 300 000,00	8 300 000,00
6215	Personnel affecté par CL de rattachement	8 300 000,00	8 300 000,00	8 300 000,00
014	Atténuations de produits (7)	10 820 000,00	10 820 000,00	10 820 000,00
701249	Reversement redevance agence de l'eau	10 820 000,00	10 820 000,00	10 820 000,00
65	Autres charges de gestion courante	120 000,00	120 000,00	120 000,00
6541	Créances admises en non-valeur	40 000,00	40 000,00	40 000,00
6542	Créances éteintes	80 000,00	80 000,00	80 000,00
TOTAL = DEPENSES DE GESTION DES SERVICES (a) = (011 + 012 + 014 + 65)		31 909 302,00	32 957 732,00	32 957 732,00
66	Charges financières (b) (8)	7 900,00	7 300,00	7 300,00
66111	Intérêts réglés à l'échéance	7 000,00	6 500,00	6 500,00
66112	Intérêts - Rattachement des ICNE	0,00	0,00	0,00
6688	Autre	900,00	800,00	800,00
67	Charges exceptionnelles (c)	528 000,00	542 000,00	542 000,00
6718	Autres charges exceptionnelles gestion	10 000,00	10 000,00	10 000,00
673	Titres annulés (sur exercices antérieurs)	0,00	4 000,00	4 000,00
6743	Subventions exceptionnelles fonctionnt	267 500,00	267 500,00	267 500,00
678	Autres charges exceptionnelles	250 500,00	260 500,00	260 500,00
68	Dotations aux provisions et dépréciat° (d) (9)	0,00	0,00	0,00
69	Impôts sur les bénéfiques et assimilés (e) (10)	0,00	0,00	0,00
022	Dépenses imprévues (f)	354 798,00	292 968,00	292 968,00
TOTAL DES DEPENSES REELLES = a + b + c + d + e + f		32 800 000,00	33 800 000,00	33 800 000,00
023	Virement à la section d'investissement	5 300 000,00	5 200 000,00	5 200 000,00
042	Opérat° ordre transfert entre sections (11) (12)	8 400 000,00	8 600 000,00	8 600 000,00
6811	Dot. amort. Immos incorp. et corporelles	8 400 000,00	8 600 000,00	8 600 000,00
TOTAL DES PRELEVEMENTS AU PROFIT DE LA SECTION D'INVESTISSEMENT		13 700 000,00	13 800 000,00	13 800 000,00
043	Opérat° ordre intérieur de la section	0,00	0,00	0,00
TOTAL DES DEPENSES D'ORDRE		13 700 000,00	13 800 000,00	13 800 000,00

Chap / art (1)	Libellé (1)	Pour mémoire budget précédent (2)	Propositions nouvelles (3)	Vote (4)
TOTAL DES DEPENSES D'EXPLOITATION DE L'EXERCICE (= Total des opérations réelles et d'ordre)		46 500 000,00	47 600 000,00	47 600 000,00

+

RESTES A REALISER N-1 (13)			0,00
-----------------------------------	--	--	-------------

+

D 002 RESULTAT REPORTE OU ANTICIPE (13)			0,00
--	--	--	-------------

=

TOTAL DES DEPENSES D'EXPLOITATION CUMULEES			47 600 000,00
---	--	--	----------------------

Détail du calcul des ICNE au compte 66112 (8)

Montant des ICNE de l'exercice	1 122,43
- Montant des ICNE de l'exercice N-1	1 122,43
= Différence ICNE N – ICNE N-1	0,00

(1) Détailler les chapitres budgétaires par article conformément au plan de comptes appliqué par la commune ou l'établissement.

(2) Cf. Modalités de vote I.

(3) Hors restes à réaliser.

(4) Le vote de l'organe délibérant porte uniquement sur les propositions nouvelles.

(5) Le compte 621 est retracé au sein du chapitre 012.

(6) Le compte 634 est uniquement ouvert en M. 41.

(7) Le compte 739 est uniquement ouvert en M. 43 et en M. 44.

(8) Si le mandatement des ICNE de l'exercice est inférieur au montant de l'exercice N-1, le montant du compte 66112 sera négatif.

(9) Si la régie applique le régime des provisions semi-budgétaires, ainsi que pour la dotation aux dépréciations des stocks de fournitures et de marchandises, des créances et des valeurs mobilières de placement, aux dépréciations des comptes de tiers et aux dépréciations des comptes financiers.

(10) Ce chapitre n'existe pas en M. 49.

(11) Cf. définitions du chapitre des opérations d'ordre, *DE 042 = RI 040*.

(12) Le compte 6815 peut figurer dans le détail du chapitre 042 si la régie applique le régime des provisions budgétaires.

(13) Inscrive en cas de reprise des résultats de l'exercice précédent (après vote du compte administratif ou si reprise anticipée des résultats).

III – VOTE DU BUDGET				III
SECTION D'EXPLOITATION – DETAIL DES RECETTES				A2
Chap / art(1)	Libellé (1)	Pour mémoire budget précédent (2)	Propositions nouvelles (3)	Vote (4)
013	Atténuations de charges (5)	0,00	0,00	0,00
70	Ventes produits fabriqués, prestations	44 902 000,00	46 470 300,00	46 470 300,00
70111	Ventes d'eau aux abonnés	30 900 000,00	32 425 000,00	32 425 000,00
70118	Autres ventes d'eau	200 000,00	200 000,00	200 000,00
701241	Redevance pollution d'origine domestique	10 820 000,00	10 820 000,00	10 820 000,00
703	Ventes de produits résiduels	20 000,00	10 000,00	10 000,00
704	Travaux	850 000,00	900 000,00	900 000,00
7064	Locations de compteurs	1 870 000,00	1 872 300,00	1 872 300,00
7068	Autres prestations de services	242 000,00	243 000,00	243 000,00
73	Produits issus de la fiscalité (6)	0,00	0,00	0,00
74	Subventions d'exploitation	350 000,00	50 000,00	50 000,00
748	Autres subventions d'exploitation	350 000,00	50 000,00	50 000,00
75	Autres produits de gestion courante	200,00	200,00	200,00
752	Revenus des immeubles	200,00	200,00	200,00
TOTAL = RECETTES DE GESTION DES SERVICES (a) = 013 + 70 + 73 + 74 + 75		45 252 200,00	46 520 500,00	46 520 500,00
76	Produits financiers (b)	0,00	0,00	0,00
77	Produits exceptionnels (c)	47 800,00	7 500,00	7 500,00
7714	Recouvré créances admises en non valeur	500,00	500,00	500,00
7718	Autres produits except. opérat° gestion	1 000,00	1 000,00	1 000,00
773	Mandats annulés (exercices antérieurs)	40 800,00	500,00	500,00
778	Autres produits exceptionnels	5 500,00	5 500,00	5 500,00
78	Reprises sur provisions et dépréciations (d) (7)	0,00	0,00	0,00
TOTAL DES RECETTES REELLES = a + b + c + d		45 300 000,00	46 528 000,00	46 528 000,00
042	Opérat° ordre transfert entre sections (8) (9)	1 200 000,00	1 072 000,00	1 072 000,00
722	Immobilisations corporelles	500 000,00	372 000,00	372 000,00
777	Quote-part subv invest transf cpte résul	700 000,00	700 000,00	700 000,00
043	Opérat° ordre intérieur de la section (8)	0,00	0,00	0,00
TOTAL DES RECETTES D'ORDRE		1 200 000,00	1 072 000,00	1 072 000,00
TOTAL DES RECETTES D'EXPLOITATION DE L'EXERCICE (= Total des opérations réelles et d'ordre)		46 500 000,00	47 600 000,00	47 600 000,00

+

RESTES A REALISER N-1 (10)	0,00
-----------------------------------	-------------

+

R 002 RESULTAT REPORTE OU ANTICIPE (10)	0,00
--	-------------

=

TOTAL DES RECETTES D'EXPLOITATION CUMULEES	47 600 000,00
---	----------------------

Détail du calcul des ICNE au compte 7622

Montant des ICNE de l'exercice	0,00
- Montant des ICNE de l'exercice N-1	0,00
= Différence ICNE N – ICNE N-1	0,00

(1) Détailler les chapitres budgétaires par article conformément au plan de comptes appliqué par la régie.

(2) Cf. Modalités de vote I.

(3) Hors restes à réaliser.

(4) Le vote de l'assemblée porte uniquement sur les propositions nouvelles.

(5) Le compte 699 n'existe pas en M. 49.

(6) Ce chapitre existe uniquement en M. 41, M. 43 et M. 44.

(7) Si la régie applique le régime des provisions semi-budgétaires, ainsi que pour la dotation aux dépréciations des stocks de fournitures et de marchandises, des créances et des valeurs mobilières de placement, aux dépréciations des comptes de tiers et aux dépréciations des comptes financiers.

(8) Cf. définitions du chapitre des opérations d'ordre, RE 042 = DI 040, RE 043 = DE 043.

(9) Le compte 7815 peut figurer dans le détail du chapitre 042 si la régie applique le régime des provisions budgétaires.

(10) Inscrire en cas de reprise des résultats de l'exercice précédent (après vote du compte administratif ou si reprise anticipée des résultats).

III – VOTE DU BUDGET				III
SECTION D'INVESTISSEMENT – DETAIL DES DEPENSES				B1
Chap / art (1)	Libellé (1)	Pour mémoire budget précédent (2)	Propositions nouvelles (3)	Vote (4)
20	Immobilisations incorporelles (hors opérations)	292 000,00	340 000,00	340 000,00
2031	Frais d'études	100 000,00	100 000,00	100 000,00
2051	Concessions et droits assimilés	192 000,00	240 000,00	240 000,00
21	Immobilisations corporelles (hors opérations)	8 355 987,05	6 861 032,28	6 861 032,28
2111	Terrains nus	5 000,00	8 500,00	8 500,00
21311	Bâtiments d'exploitation	2 423 093,66	1 727 695,16	1 727 695,16
2151	Installations complexes spécialisées	1 638 558,39	1 632 028,12	1 632 028,12
21531	Réseaux d'adduction d'eau	1 800 000,00	1 640 000,00	1 640 000,00
2154	Matériel industriel	90 000,00	95 000,00	95 000,00
21561	Service de distribution d'eau	890 000,00	815 000,00	815 000,00
2182	Matériel de transport	1 382 335,00	828 809,00	828 809,00
2183	Matériel de bureau et informatique	75 000,00	102 000,00	102 000,00
2184	Mobilier	2 000,00	2 000,00	2 000,00
2188	Autres immobilisations corporelles	50 000,00	10 000,00	10 000,00
22	Immobilisations reçues en affectation (hors opérations)	0,00	0,00	0,00
23	Immobilisations en cours (hors opérations)	13 857 717,76	14 132 152,11	14 132 152,11
2315	Installat°, matériel et outillage techni	13 837 717,76	14 082 152,11	14 082 152,11
238	Avances commandes immo. incorp.	20 000,00	50 000,00	50 000,00
Total des dépenses d'équipement		22 505 704,81	21 333 184,39	21 333 184,39
10	Dotations, fonds divers et réserves	0,00	0,00	0,00
13	Subventions d'investissement	0,00	0,00	0,00
16	Emprunts et dettes assimilées	38 900,00	33 900,00	33 900,00
1641	Emprunts en euros	20 000,00	20 000,00	20 000,00
165	Dépôts et cautionnements reçus	15 000,00	10 000,00	10 000,00
1687	Autres dettes	3 900,00	3 900,00	3 900,00
18	Compte de liaison : affectat° (BA,régie)	0,00	0,00	0,00
26	Participat° et créances rattachées	0,00	0,00	0,00
27	Autres immobilisations financières	0,00	0,00	0,00
020	Dépenses imprévues	755 395,19	760 915,61	760 915,61
Total des dépenses financières		794 295,19	794 815,61	794 815,61
Total des dépenses d'opérations pour compte de tiers		0,00	0,00	0,00
TOTAL DEPENSES REELLES		23 300 000,00	22 128 000,00	22 128 000,00
040	Opérat° ordre transfert entre sections (7) (8)	1 200 000,00	1 072 000,00	1 072 000,00
	Reprises sur autofinancement antérieur	700 000,00	700 000,00	700 000,00
139111	Sub. équipt cpte résult. Agence de l'eau	650 000,00	650 000,00	650 000,00
139118	Sub. équipt cpte résult. Autres	10 000,00	5 000,00	5 000,00
13912	Sub. équipt cpte résult. Régions	20 000,00	15 000,00	15 000,00
13913	Sub. équipt cpte résult. Départements	10 000,00	5 000,00	5 000,00
13915	Sub. équipt cpte résult. Groupements	10 000,00	10 000,00	10 000,00
13918	Autres subventions d'équipement	0,00	15 000,00	15 000,00
	Charges transférées	500 000,00	372 000,00	372 000,00
21531	Réseaux d'adduction d'eau	500 000,00	372 000,00	372 000,00
041	Opérations patrimoniales (9)	4 000 000,00	4 000 000,00	4 000 000,00
2315	Installat°, matériel et outillage techni	4 000 000,00	4 000 000,00	4 000 000,00
TOTAL DEPENSES D'ORDRE		5 200 000,00	5 072 000,00	5 072 000,00
TOTAL DES DEPENSES D'INVESTISSEMENT DE L'EXERCICE (= Total des dépenses réelles et d'ordre)		28 500 000,00	27 200 000,00	27 200 000,00

+

RESTES A REALISER N-1 (10)	0,00
-----------------------------------	-------------

+

D 001 SOLDE D'EXECUTION NEGATIF REPORTE OU ANTICIPE (10)	0,00
---	-------------

=

TOTAL DES DEPENSES D'INVESTISSEMENT CUMULEES	27 200 000,00
---	----------------------

(1) Détailler les chapitres budgétaires par article conformément au plan de comptes appliqué par la régie.

(2) Cf. Modalités de vote I.

(3) Hors restes à réaliser.

(4) Le vote de l'organe délibérant porte uniquement sur les propositions nouvelles.

(5) Voir état III B3 pour le détail des opérations d'équipement.

(6) Voir annexe IV A7 pour le détail des opérations pour compte de tiers.

(7) Cf. définitions du chapitre des opérations d'ordre, *DI 040 = RE 042*.

(8) Le compte 15...2 peut figurer dans le détail du chapitre 042 si la régie applique le régime des provisions budgétaires.

(9) Cf. définitions du chapitre des opérations d'ordre, *DI 041 = RI 041*.

(10) Inscire en cas de reprise des résultats de l'exercice précédent (après vote du compte administratif ou si reprise anticipée des résultats).

III – VOTE DU BUDGET	III
SECTION D'INVESTISSEMENT – DETAIL DES RECETTES	B2

Chap / art (1)	Libellé (1)	Pour mémoire budget précédent (2)	Propositions nouvelles (3)	Vote (4)
13	Subventions d'investissement	226 010,90	2 006 187,42	2 006 187,42
13111	Subv. équipt Agence de l'eau	226 010,90	2 006 187,42	2 006 187,42
16	Emprunts et dettes assimilées (hors 165)	10 573 989,10	7 391 765,08	7 391 765,08
1641	Emprunts en euros	10 573 989,10	7 391 765,08	7 391 765,08
20	Immobilisations incorporelles	0,00	0,00	0,00
21	Immobilisations corporelles	0,00	2 047,50	2 047,50
2151	Installations complexes spécialisées	0,00	1 999,00	1 999,00
2182	Matériel de transport	0,00	48,50	48,50
22	Immobilisations reçues en affectation	0,00	0,00	0,00
23	Immobilisations en cours	0,00	0,00	0,00
Total des recettes d'équipement		10 800 000,00	9 400 000,00	9 400 000,00
10	Dotations, fonds divers et réserves	0,00	0,00	0,00
165	Dépôts et cautionnements reçus	0,00	0,00	0,00
18	Compte de liaison : affectat° (BA,régie)	0,00	0,00	0,00
26	Participat° et créances rattachées	0,00	0,00	0,00
27	Autres immobilisations financières	0,00	0,00	0,00
Total des recettes financières		0,00	0,00	0,00
Total des recettes d'opérations pour compte de tiers		0,00	0,00	0,00
TOTAL RECETTES REELLES		10 800 000,00	9 400 000,00	9 400 000,00
021	Virement de la section d'exploitation	5 300 000,00	5 200 000,00	5 200 000,00
040	Opérat° ordre transfert entre sections (6) (7)	8 400 000,00	8 600 000,00	8 600 000,00
2805	Licences, logiciels, droits similaires	50 000,00	50 000,00	50 000,00
28131	Bâtiments	350 000,00	400 000,00	400 000,00
28135	Installations générales, agencements, ..	125 000,00	100 000,00	100 000,00
28151	Installations complexes spécialisées	350 000,00	400 000,00	400 000,00
28153	Installations à caractère spécifique	5 900 000,00	5 950 000,00	5 950 000,00
28154	Matériel industriel	100 000,00	100 000,00	100 000,00
28156	Matériel spécifique d'exploitation	700 000,00	750 000,00	750 000,00
28182	Matériel de transport	260 000,00	300 000,00	300 000,00
28183	Matériel de bureau et informatique	50 000,00	50 000,00	50 000,00
28184	Mobilier	15 000,00	0,00	0,00
28188	Autres	500 000,00	500 000,00	500 000,00
TOTAL DES PRELEVEMENTS PROVENANT DE LA SECTION D'EXPLOITATION		13 700 000,00	13 800 000,00	13 800 000,00
041	Opérations patrimoniales (8)	4 000 000,00	4 000 000,00	4 000 000,00
238	Avances commandes immo. incorp.	4 000 000,00	4 000 000,00	4 000 000,00
TOTAL RECETTES D'ORDRE		17 700 000,00	17 800 000,00	17 800 000,00
TOTAL DES RECETTES D'INVESTISSEMENT DE L'EXERCICE (= Total des recettes réelles et d'ordre)		28 500 000,00	27 200 000,00	27 200 000,00

+

RESTES A REALISER N-1 (9)	0,00
----------------------------------	-------------

+

R 001 SOLDE D'EXECUTION POSITIF REPORTE OU ANTICIPE (9)	0,00
--	-------------

=

TOTAL DES RECETTES D'INVESTISSEMENT CUMULEES	27 200 000,00
---	----------------------

(1) Détailler les chapitres budgétaires par article conformément au plan de comptes appliqué par la régie.

(2) Cf. Modalités de vote I.

(3) Hors restes à réaliser.

(4) Le vote de l'organe délibérant porte uniquement sur les propositions nouvelles.

(5) Voir annexe IV A7 pour le détail des opérations pour compte de tiers.

(6) Cf. définitions du chapitre des opérations d'ordre, RI 040 = DE 042.

(7) Le compte 15...2 peut figurer dans le détail du chapitre 042 si la régie applique le régime des provisions budgétaires.

(8) Cf. définitions du chapitre des opérations d'ordre, DI 041 = RI 041.

(9) Inscrire en cas de reprise des résultats de l'exercice précédent (après vote du compte administratif ou si reprise anticipée des résultats).

III – VOTE DU BUDGET	III
DETAIL DES CHAPITRES D'OPERATION D'EQUIPEMENT	B3

Cet état ne contient pas d'information.

IV – ANNEXES	IV
ELEMENTS DU BILAN METHODES UTILISEES POUR LES AMORTISSEMENTS	A2

A2 – AMORTISSEMENTS – METHODES UTILISEES

CHOIX DE L'ASSEMBLEE DELIBERANTE	Délibération du
Biens de faible valeur Seuil unitaire en deçà duquel les immobilisations de peu de valeur s'amortissent sur un an (article R. 2321-1 du CGCT) : €	

Procédure d'amortissement (linéaire, dégressif, variable)	Catégories de biens amortis	Durée (en années)	
L	Autres immobilisations corporelles	5	19/12/2005
L	Concessions brevets licences	1	19/12/2005
L	Construc. bâtiments d'exploitation (IGAAC)	35	19/12/2005
L	Construc. bâtiments administratifs	35	19/12/2005
L	Engins motorisés	5	19/12/2005
L	Equipement radio-téléphone	5	19/12/2005
L	Frais d'études	1	19/12/2005
L	Mat. de bureau et informatique	5	19/12/2005
L	Matériel industriel	10	19/12/2005
L	Matériel spécifique d'exploitation (eau)	15	19/12/2005
L	Mobilier	10	19/12/2005
L	Réseaux d'adduction d'eau	45	19/12/2005
L	Véhicules spécifiques	7	19/12/2005
L	Installations complexes spécialisées	15	31/12/2005
L	Autres terrains	20	01/01/2015
L	Concessions, brevets, licences	5	01/01/2015
L	Concessions, brevets, licences	2	01/01/2015
L	Outillage industriel	15	01/01/2015
L	Logiciels bureautiques	5	19/12/2015

IV – ANNEXES	IV
ELEMENTS DU BILAN ETAT DES PROVISIONS ET DES DEPRECIATIONS	A3.1

A3.1 – ETAT DES PROVISIONS ET DES DEPRECIATIONS

Nature de la provision ou de la dépréciation	Dotations inscrites au budget de l'exercice (1)	Date de constitution	Montant des prov. et dépréciations constituées au 01/01/N	Montant total des prov. et dépréciations constituées	Reprises inscrites au budget de l'exercice	SOLDE prévisionnel au 31/12/N
PROVISIONS ET DEPRECIATIONS BUDGETAIRES						
Provisions réglementées et amortissements dérogatoires	0,00		0,00	0,00	0,00	0,00
Provisions pour risques et charges (2)	0,00		0,00	0,00	0,00	0,00
Dépréciations (2)	0,00		0,00	0,00	0,00	0,00
TOTAL BUDGETAIRES	0,00		0,00	0,00	0,00	0,00
PROVISIONS ET DEPRECIATIONS SEMI-BUDGETAIRES						
Provisions pour risques et charges (2)	0,00		0,00	0,00	0,00	0,00
Dépréciations (2)	0,00		294 132,26	294 132,26	0,00	294 132,26
Créances irrécouvrables	0,00	24/11/2017	294 132,26	294 132,26	0,00	294 132,26
TOTAL SEMI-BUDGETAIRES	0,00		294 132,26	294 132,26	0,00	294 132,26

(1) Provisions nouvelles ou abondement d'une provision déjà constituée.

(2) Indiquer l'objet de la provision (exemples : provision pour litiges au titre du procès ; provisions pour dépréciation des immobilisations de l'équipement ...).

IV – ANNEXES	IV
ELEMENTS DU BILAN EQUILIBRE DES OPERATIONS FINANCIERES	A4.1

DISPONIBILITE DE RESSOURCES PROPRES PROVENANT DES EXERCICES ANTERIEURS

Solde de la section d'investissement de l'exercice N-1 (1)

	Propositions nouvelles	Vote (2)
Solde d'exécution 001 (A) montant négatif si déficit (D001) montant positif si excédent (R001)	0,00	0,00
Solde des RAR (B) montant négatif si déficit montant positif si excédent	0,00	0,00
Solde de la section investissement de l'exercice N-1 (Solde I = A + B) Solde positif : excédent de financement Solde négatif : besoin de financement	0,00	0,00

Disponibilité des ressources propres provenant des exercices antérieurs après financement de la section investissement de l'exercice N-1 (1)

	Propositions nouvelles	Vote (2)
Affectation au 106 suite au CA de l'exercice N-1 (C)	0,00	0,00
Solde de la section investissement de l'exercice N-1 (Solde I) Solde positif : excédent de financement Solde négatif : besoin de financement	0,00	0,00
Disponibilité de ressources propres des exercices antérieurs (Solde II = C + Solde I) Solde positif : ressources disponibles pour la couverture de l'annuité Solde négatif : absence de ressources propres provenant des exercices antérieurs pour la couverture de l'annuité	0,00	0,00

COUVERTURE DE L'ANNUITE DE LA DETTE PAR LES RESSOURCES PROPRES - PETIT EQUILIBRE

	Propositions nouvelles	Vote
Dépenses de l'exercice à couvrir par des ressources propres (D)(3)	1 484 815,61	1 484 815,61
Ressources propres externes et internes de l'exercice (E)(3)	13 800 000,00	13 800 000,00
Couverture de l'annuité de la dette (Solde III = E - D) Solde positif : annuité de la dette couverte Solde négatif : annuité de la dette non couverte par les ressources de l'exercice, vérifier la couverture par les éventuelles ressources disponibles des exercices antérieurs (cf. solde II)	12 315 184,39	12 315 184,39

(1) Eléments à compléter uniquement s'il y a eu reprise des résultats, anticipée ou classique

(2) Cumul des crédits de l'exercice votés ou reportés

(3) Les RAR étant intégrés au calcul des ressources propres provenant des exercices antérieurs, seuls les crédits de l'exercice sont à inscrire. Le détail des crédits est présenté aux états suivants : "Equilibre budgétaire - Dépenses" et "Equilibre budgétaire - Recette"

IV – ANNEXES	IV
ELEMENTS DU BILAN EQUILIBRE DES OPERATIONS FINANCIERES – DEPENSES	A4.2

DEPENSES A COUVRIR PAR DES RESSOURCES PROPRES

Art. (1)	Libellé (1)	Propositions nouvelles	Vote (2)
DEPENSES TOTALES A COUVRIR PAR DES RESSOURCES PROPRES =A + B		1 484 815,61	I 1 484 815,61
16 Emprunts et dettes assimilées (A)		23 900,00	23 900,00
1631	Emprunts obligataires	0,00	0,00
1641	Emprunts en euros	20 000,00	20 000,00
1643	Emprunts en devises	0,00	0,00
16441	Opérat° afférentes à l'emprunt	0,00	0,00
1678	Autres emprunts et dettes	0,00	0,00
1681	Autres emprunts	0,00	0,00
1682	Bons à moyen terme négociables	0,00	0,00
1687	Autres dettes	3 900,00	3 900,00
Dépenses et transferts à déduire des ressources propres (B)		1 460 915,61	1 460 915,61
10...	<i>Reprise de dotations, fonds divers et réserves</i>		
10...	Reversement de dotations, fonds divers et réserves		
139	<i>Subv. invest. transférées cpte résultat</i>	<i>700 000,00</i>	<i>700 000,00</i>
020	Dépenses imprévues	760 915,61	760 915,61

(1) Détailler les chapitres budgétaires par article conformément au plan de comptes.

(2) Crédits de l'exercice votés lors de la séance.

IV – ANNEXES	IV
ELEMENTS DU BILAN EQUILIBRE DES OPERATIONS FINANCIERES – RECETTES	A4.3

RESSOURCES PROPRES

Art. (1)	Libellé (1)	Propositions nouvelles	Vote (2)
RECETTES (RESSOURCES PROPRES) = a + b		13 800 000,00	III 13 800 000,00
Ressources propres externes de l'année (a)		0,00	0,00
10222	FCTVA	0,00	0,00
10228	Autres fonds globalisés	0,00	0,00
26...	Participations et créances rattachées		
27...	Autres immobilisations financières		
Ressources propres internes de l'année (b) (3)		13 800 000,00	13 800 000,00
15...	Provisions pour risques et charges		
169	Primes de remboursement des obligations	0,00	0,00
26...	Participations et créances rattachées		
27...	Autres immobilisations financières		
28...	Amortissement des immobilisations		
2805	Licences, logiciels, droits similaires	50 000,00	50 000,00
28131	Bâtiments	400 000,00	400 000,00
28135	Installations générales, agencements, ...	100 000,00	100 000,00
28151	Installations complexes spécialisées	400 000,00	400 000,00
28153	Installations à caractère spécifique	5 950 000,00	5 950 000,00
28154	Matériel industriel	100 000,00	100 000,00
28156	Matériel spécifique d'exploitation	750 000,00	750 000,00
28182	Matériel de transport	300 000,00	300 000,00
28183	Matériel de bureau et informatique	50 000,00	50 000,00
28184	Mobilier	0,00	0,00
28188	Autres	500 000,00	500 000,00
29...	Dépréciation des immobilisations		
39...	Dépréciat° des stocks et en-cours		
481...	Charges à répartir plusieurs exercices		
021	Virement de la section d'exploitation	5 200 000,00	5 200 000,00

(1) Les comptes 15, 169, 26, 27, 28, 29, 39 et 481 sont à détailler conformément au plan de comptes.

(2) Crédits de l'exercice votés lors de la séance.

(3) Les comptes 15, 29 et 39 sont présentés uniquement si la commune ou l'établissement applique le régime des provisions budgétaires.

IV – ANNEXES	IV
ENGAGEMENTS HORS BILAN	
AUTORISATIONS DE PROGRAMME ET CREDITS DE PAIEMENT	B2.1

B2.1 – SITUATION DES AUTORISATIONS DE PROGRAMME ET CREDITS DE PAIEMENT

N° ou intitulé de l'AP	Montant des AP			Montant des CP		
	Pour mémoire AP votée y compris ajustement	Révision de l'exercice N	Total cumulé (toutes les délibérations y compris pour N)	Crédits de paiement antérieurs (réalisations cumulées au 01/01/N) (1)	Crédits de paiement ouverts au titre de l'exercice N (2)	Restes à financer au-delà de N (3)
AP0202 Acquisitions de véhicules et d'engins 2013/2016	8 905 767,15	495 286,00	9 401 053,15	2 713 524,97	783 809,00	5 903 719,18
AP0284 Extension du réseau d'eau	589 601,68	-97 755,66	491 846,02	141 846,02	0,00	350 000,00
AP0254 Extensions de réseaux sur communes périphériques	0,00	0,00	0,00	0,00	0,00	0,00
AP0230 Ouvrages et mesures	33 130 045,66	-6 557 634,09	26 572 411,57	9 943 627,15	3 422 028,12	13 206 756,30
AP0231 Projets informatiques eau-assainissement 2015-2020	3 430 714,37	616 181,52	4 046 895,89	1 031 636,80	337 000,00	2 678 259,09
AP0255 Réseaux d'eau	61 708 994,63	6 367 078,76	68 076 073,39	46 947 474,87	6 000 000,00	15 128 598,52
AP0083 Schéma directeur de l'alimentation en eau potable	93 889 154,66	1 947 190,70	95 836 345,36	77 666 277,50	2 928 500,00	15 241 567,86
AP0209 Sécurisation de réservoirs d'eau potable	527 006,81	0,00	527 006,81	527 006,81	0,00	0,00
AP0102 Travaux de déplacement du réseau d'eau - tram	11 708 155,32	-3 944 457,34	7 763 697,98	2 492 918,34	3 912 152,11	1 358 627,53
AP0295 Travaux d'eau potable connexes au schéma directeur d'asst	9 409 990,06	504 392,84	9 914 382,90	4 363 448,53	1 250 000,00	4 300 934,37
AP0229 Travaux sur bâtiments d'exploitation	2 930 000,00	0,00	2 930 000,00	2 009 313,73	392 695,16	527 991,11

(1) Il s'agit des réalisations effectives correspondant aux mandats émis.

(2) Il s'agit du montant prévu initialement par l'échéancier corrigé des révisions.

(3) Il s'agit de la différence entre les AP engagées et les CP consommés.

IV – ANNEXES	IV
ARRETE ET SIGNATURES	D

Nombre de membres en exercice : 0

Nombre de membres présents : 0

Nombre de suffrages exprimés : 0

VOTES :

Pour : 0

Contre : 0

Abstentions : 0

Date de convocation :

Présenté par (1) ,

A le

(1) ,

Délibéré par l'assemblée (2), réunie en session

A , le

Les membres de l'assemblée délibérante (2),(3),

Certifié exécutoire par (1) , compte tenu de la transmission en préfecture, le , et de la publication le

A ,le

(1) Indiquer le « président du conseil d'administration » ou l'exécutif de la collectivité de rattachement : maire, président du conseil général,...

(2) L'assemblée délibérante étant : .

(3) L'ajout des signataires est désormais facultatif.

REPUBLIQUE FRANÇAISE

Numéro SIRET 24670048800074	COLLECTIVITE DE RATTACHEMENT METROPOLE EUROMETROPOLE STRASBOURG
--	--

POSTE COMPTABLE DE : STRASBOURG MUNICIPALE ET
EUROMETROPOLE

SERVICE PUBLIC LOCAL

M. 49 (1)

Budget primitif

BUDGET : EUROMET ASSAINISSEMENT (2)

ANNEE 2024

(1) Compléter en fonction du service public local et du plan de comptes utilisé : M. 4, M. 41, M. 42, M. 43, M. 44 ou M. 49.

(2) Indiquer le budget concerné : budget principal ou libellé du budget annexe.

Sommaire

I - Informations générales

Modalités de vote du budget	3
-----------------------------	---

II - Présentation générale du budget

A1 - Vue d'ensemble - Sections	4
A2 - Vue d'ensemble - Section d'exploitation - Chapitres	5
A3 - Vue d'ensemble - Section d'investissement - Chapitres	7
B1 - Balance générale du budget - Dépenses	9
B2 - Balance générale du budget - Recettes	10

III - Vote du budget

A1 - Section d'exploitation - Détail des dépenses	12
A2 - Section d'exploitation - Détail des recettes	14
B1 - Section d'investissement - Détail des dépenses	16
B2 - Section d'investissement - Détail des recettes	18
B3 - Opérations d'équipement - Détail des chapitres et articles	19

IV - Annexes

A - Eléments du bilan

A1.1 - Etat de la dette - Détail des crédits de trésorerie	Sans Objet
A1.2 - Etat de la dette - Répartition par nature de dette	20
A1.3 - Etat de la dette - Répartition des emprunts par structure de taux	24
A1.4 - Etat de la dette - Typologie de la répartition de l'encours	25
A1.5 - Etat de la dette - Détail des opérations de couverture	Sans Objet
A1.6 - Etat de la dette - Autres dettes	Sans Objet
A2 - Méthodes utilisées pour les amortissements	26
A3.1 - Etat des provisions et des dépréciations	Sans Objet
A3.2 - Etalement des provisions	Sans Objet
A4.1 - Equilibre des opérations financières	27
A4.2 - Equilibre des opérations financières - Dépenses	28
A4.3 - Equilibre des opérations financières - Recettes	29
A5.1.1 - Etat de ventilation des dépenses et recettes des services d'eau et d'assainissement - Exploitation (1)	Sans Objet
A5.1.2 - Etat de ventilation des dépenses et recettes des services d'eau et d'assainissement - Investissement (1)	Sans Objet
A5.2.1 - Etat de ventilation des dép. et rec. des services d'assainissement collectif et non collectif - Exploitation (1)	Sans Objet
A5.2.2 - Etat de ventilation des dép. et rec. des services d'assainissement collectif et non collectif - Investissement (1)	Sans Objet
A6 - Etat des charges transférées	Sans Objet
A7 - Détail des opérations pour compte de tiers	30

B - Engagements hors bilan

B1.1 - Etat des emprunts garantis par la régie	32
B1.2 - Calcul du ratio d'endettement relatif aux garanties d'emprunt	33
B1.3 - Subventions versées dans le cadre du vote du budget	Sans Objet
B1.4 - Etat des contrats de crédit-bail	Sans Objet
B1.5 - Etat des marchés de partenariat	Sans Objet
B1.6 - Etat des autres engagements donnés	Sans Objet
B1.7 - Etat des engagements reçus	Sans Objet
B2.1 - Etat des autorisations de programme et des crédits de paiement afférents	34
B2.2 - Etat des autorisations d'engagement et des crédits de paiement afférents	35

C - Autres éléments d'informations

C1.1 - Etat du personnel	Sans Objet
C1.2 - Etat du personnel de la collectivité ou de l'établissement de rattachement employé par la régie	Sans Objet
C2 - Liste des organismes dans lesquels a été pris un engagement financier (2)	36
C3 - Liste des services individualisés dans un budget annexe (3)	Sans Objet

D - Arrêté et signatures

D - Arrêté et signatures	37
--------------------------	----

(1) Ces états ne sont obligatoires que pour les régies rattachées à des communes et groupements de communes de moins de 3 000 habitants ayant décidé d'établir un budget unique pour leurs services de distribution d'eau potable et d'assainissement dans les conditions fixées par l'article L. 2224-6 du CGCT. Ils n'existent qu'en M. 49.

(2) Ces états ne sont obligatoires que pour les régies rattachées à des communes de 3 500 habitants et plus (art. L. 2313-1 du CGCT), à des groupements comprenant au moins une commune de 3 500 habitants et plus (art. L. 5211-36 du CGCT, art L. 5711-1 CGCT) et à leurs établissements publics.

(3) Uniquement pour les services dotés de l'autonomie financière et de la personnalité morale.

Préciser, pour chaque annexe, si l'état est sans objet le cas échéant.

I – INFORMATIONS GENERALES	I
MODALITES DE VOTE DU BUDGET	

I – L'assemblée délibérante a voté le présent budget par nature :

- au niveau (1) du chapitre pour la section de fonctionnement ;
- au niveau (1) du chapitre pour la section d'investissement.
- sans (2) les chapitres « opérations d'équipement » de l'état III B 3.

La liste des articles spécialisés sur lesquels l'ordonnateur ne peut procéder à des virements d'article à article est la suivante :

II – En l'absence de mention au paragraphe I ci-dessus, le budget est réputé voté par chapitre, et, en section d'investissement, sans chapitre de dépense « opération d'équipement ».

III – Les provisions sont (3) semi-budgétaires (pas d'inscriptions en recettes de la section d'investissement) .

IV – La comparaison avec le budget précédent (cf. colonne « Pour mémoire ») s'effectue par rapport à la colonne du budget (4) primitif de l'exercice précédent.

V – Le présent budget a été voté (5) sans reprise des résultats de l'exercice N-1.

(1) A compléter par « du chapitre » ou « de l'article ».

(2) Indiquer « avec » ou « sans » les chapitres opérations d'équipement.

(3) A compléter par un seul des deux choix suivants :

- semi-budgétaires (pas d'inscription en recette de la section d'investissement),
- budgétaires (délibération n° du).

(4) Indiquer « primitif de l'exercice précédent » ou « cumulé de l'exercice précédent ».

(5) A compléter par un seul des trois choix suivants :

- sans reprise des résultats de l'exercice N-1,
- avec reprise des résultats de l'exercice N-1 après le vote du compte administratif,
- avec reprise anticipée des résultats de l'exercice N-1.

II – PRESENTATION GENERALE DU BUDGET	II
VUE D'ENSEMBLE	A1

EXPLOITATION

		DEPENSES DE LA SECTION D'EXPLOITATION	RECETTES DE LA SECTION D'EXPLOITATION
V	O		
T	E	56 200 000,00	56 200 000,00
		+	+
R	E	0,00	0,00
P	R		
O	T	(si déficit)	(si excédent)
S	S	0,00	0,00
		=	=
TOTAL DE LA SECTION D'EXPLOITATION (3)		56 200 000,00	56 200 000,00

INVESTISSEMENT

		DEPENSES DE LA SECTION D'INVESTISSEMENT	RECETTES DE LA SECTION D'INVESTISSEMENT
V	O		
T	E	77 500 000,00	77 500 000,00
		+	+
R	E	0,00	0,00
P	R		
O	T	(si solde négatif)	(si solde positif)
S	S	0,00	0,00
		=	=
TOTAL DE LA SECTION D'INVESTISSEMENT (3)		77 500 000,00	77 500 000,00

TOTAL

TOTAL DU BUDGET (3)	133 700 000,00	133 700 000,00
----------------------------	-----------------------	-----------------------

(1) Au budget primitif, les crédits votés correspondent aux crédits votés lors de cette étape budgétaire. De même, pour les décisions modificatives et le budget supplémentaire, les crédits votés correspondent aux crédits votés lors de l'étape budgétaire sans sommation avec ceux antérieurement votés lors du même exercice.

(2) A servir uniquement en cas de reprise des résultats de l'exercice précédent, soit après le vote du compte administratif, soit en cas de reprise anticipée des résultats.

Pour la section d'exploitation, les RAR sont constitués par l'ensemble des dépenses engagées et n'ayant pas donné lieu à service fait au 31 décembre de l'exercice précédent. En recettes, il s'agit des recettes certaines n'ayant pas donné lieu à l'émission d'un titre au 31/12 de l'exercice précédent.

Pour la section d'investissement, les RAR correspondent aux dépenses engagées non mandatées au 31/12 de l'exercice précédent telles qu'elles ressortent de la comptabilité des engagements et aux recettes certaines n'ayant pas donné lieu à l'émission d'un titre au 31/12 de l'exercice précédent.

(3) Total de la section d'exploitation = RAR + résultat reporté + crédits d'exploitation votés.

Total de la section d'investissement = RAR + solde d'exécution reporté + crédits d'investissement votés.

Total du budget = Total de la section d'exploitation + Total de la section d'investissement.

II – PRESENTATION GENERALE DU BUDGET	II
SECTION D'EXPLOITATION – CHAPITRES	A2

DEPENSES D'EXPLOITATION

Chap.	Libellé	Pour mémoire budget précédent (1)	Restes à réaliser N-1 (2)	Propositions nouvelles	VOTE (3)	TOTAL (= RAR + vote)
011	Charges à caractère général	28 312 315,00	0,00	30 104 173,00	30 104 173,00	30 104 173,00
012	Charges de personnel, frais assimilés	7 000 000,00	0,00	7 000 000,00	7 000 000,00	7 000 000,00
014	Atténuations de produits	6 880 000,00	0,00	6 900 000,00	6 900 000,00	6 900 000,00
65	Autres charges de gestion courante	190 000,00	0,00	120 000,00	120 000,00	120 000,00
Total des dépenses de gestion des services		42 382 315,00	0,00	44 124 173,00	44 124 173,00	44 124 173,00
66	Charges financières	12 000,00	0,00	10 000,00	10 000,00	10 000,00
67	Charges exceptionnelles	677 500,00	0,00	599 500,00	599 500,00	599 500,00
68	Dotations aux provisions et dépréciat° (4)	0,00		0,00	0,00	0,00
69	Impôts sur les bénéfices et assimilés (5)	0,00	0,00	0,00	0,00	0,00
022	Dépenses imprévues	228 185,00		166 327,00	166 327,00	166 327,00
Total des dépenses réelles d'exploitation		43 300 000,00	0,00	44 900 000,00	44 900 000,00	44 900 000,00
023	Virement à la section d'investissement (6)	1 300 000,00		1 200 000,00	1 200 000,00	1 200 000,00
042	Opérat° ordre transfert entre sections (6)	9 900 000,00		10 100 000,00	10 100 000,00	10 100 000,00
043	Opérat° ordre intérieur de la section (6)	0,00		0,00	0,00	0,00
Total des dépenses d'ordre d'exploitation		11 200 000,00		11 300 000,00	11 300 000,00	11 300 000,00
TOTAL		54 500 000,00	0,00	56 200 000,00	56 200 000,00	56 200 000,00

+

D 002 RESULTAT REPORTE OU ANTICIPE (2)	0,00
---	-------------

=

TOTAL DES DEPENSES D'EXPLOITATION CUMULEES	56 200 000,00
---	----------------------

RECETTES D'EXPLOITATION

Chap.	Libellé	Pour mémoire budget précédent (1)	Restes à réaliser N-1 (2)	Propositions nouvelles	VOTE (3)	TOTAL (= RAR + vote)
013	Atténuations de charges	0,00	0,00	0,00	0,00	0,00
70	Ventes produits fabriqués, prestations	52 065 000,00	0,00	54 029 000,00	54 029 000,00	54 029 000,00
73	Produits issus de la fiscalité (7)	0,00	0,00	0,00	0,00	0,00
74	Subventions d'exploitation	50 000,00	0,00	100 000,00	100 000,00	100 000,00
75	Autres produits de gestion courante	50 000,00	0,00	75 000,00	75 000,00	75 000,00
Total des recettes de gestion des services		52 165 000,00	0,00	54 204 000,00	54 204 000,00	54 204 000,00
76	Produits financiers	0,00	0,00	270 000,00	270 000,00	270 000,00
77	Produits exceptionnels	735 000,00	0,00	26 000,00	26 000,00	26 000,00
78	Reprises sur provisions et dépréciations (4)	0,00		0,00	0,00	0,00
Total des recettes réelles d'exploitation		52 900 000,00	0,00	54 500 000,00	54 500 000,00	54 500 000,00
042	Opérat° ordre transfert entre sections (6)	1 600 000,00		1 700 000,00	1 700 000,00	1 700 000,00
043	Opérat° ordre intérieur de la section (6)	0,00		0,00	0,00	0,00
Total des recettes d'ordre d'exploitation		1 600 000,00		1 700 000,00	1 700 000,00	1 700 000,00
TOTAL		54 500 000,00	0,00	56 200 000,00	56 200 000,00	56 200 000,00

+

R 002 RESULTAT REPORTE OU ANTICIPE (2)	0,00
---	-------------

=

TOTAL DES RECETTES D'EXPLOITATION CUMULEES	56 200 000,00
---	----------------------

Pour information :

AUTOFINANCEMENT PREVISIONNEL DÉGAGÉ AU PROFIT DE LA SECTION D'INVESTISSEMENT (8)	9 600 000,00
---	---------------------

Il s'agit, pour un budget voté en équilibre, des ressources propres correspondant à l'excédent des recettes réelles de fonctionnement sur les dépenses réelles de fonctionnement. Il sert à financer le remboursement du capital de la dette et les nouveaux investissements de la régie.

- (1) Cf. Modalités de vote I.
- (2) Inscrire en cas de reprise des résultats de l'exercice précédent (après vote du compte administratif ou si reprise anticipée des résultats).
- (3) Le vote de l'organe délibérant porte uniquement sur les propositions nouvelles.
- (4) Si la régie applique le régime des provisions semi-budgétaires, ainsi que pour la dotation aux dépréciations des stocks de fournitures et de marchandises, des créances et des valeurs mobilières de placement, aux dépréciations des comptes de tiers et aux dépréciations des comptes financiers.
- (5) Ce chapitre n'existe pas en M. 49.
- (6) $DE\ 023 = RI\ 021$; $DI\ 040 = RE\ 042$; $RI\ 040 = DE\ 042$; $DI\ 041 = RI\ 041$; $DE\ 043 = RE\ 043$.
- (7) Ce chapitre existe uniquement en M. 41, M. 43 et M. 44.
- (8) Solde de l'opération $DE\ 023 + DE\ 042 - RE\ 042$ ou solde de l'opération $RI\ 021 + RI\ 040 - DI\ 040$.

II – PRESENTATION GENERALE DU BUDGET	II
SECTION D'INVESTISSEMENT – CHAPITRES	A3

DEPENSES D'INVESTISSEMENT

Chap.	Libellé	Pour mémoire budget précédent (1)	Restes à réaliser N-1 (2)	Propositions nouvelles	VOTE (3)	TOTAL (= RAR + vote)
20	Immobilisations incorporelles	820 999,92	0,00	510 000,00	510 000,00	510 000,00
21	Immobilisations corporelles	5 870 736,12	0,00	15 663 863,00	15 663 863,00	15 663 863,00
22	Immobilisations reçues en affectation	0,00	0,00	0,00	0,00	0,00
23	Immobilisations en cours	49 079 000,40	0,00	55 114 808,80	55 114 808,80	55 114 808,80
	Total des opérations d'équipement	0,00	0,00	0,00	0,00	0,00
	Total des dépenses d'équipement	55 770 736,44	0,00	71 288 671,80	71 288 671,80	71 288 671,80
10	Dotations, fonds divers et réserves	0,00	0,00	0,00	0,00	0,00
13	Subventions d'investissement	0,00	0,00	0,00	0,00	0,00
16	Emprunts et dettes assimilées	73 800,00	0,00	76 800,00	76 800,00	76 800,00
18	Compte de liaison : affectat° (BA,régie) (5)	0,00	0,00	0,00	0,00	0,00
26	Participat° et créances rattachées	2 742 000,00	0,00	71 000,00	71 000,00	71 000,00
27	Autres immobilisations financières	0,00	0,00	0,00	0,00	0,00
020	Dépenses imprévues	313 463,56		363 528,20	363 528,20	363 528,20
	Total des dépenses financières	3 129 263,56	0,00	511 328,20	511 328,20	511 328,20
45...	Total des opérations pour compte de tiers (6)	0,00	0,00	0,00	0,00	0,00
	Total des dépenses réelles d'investissement	58 900 000,00	0,00	71 800 000,00	71 800 000,00	71 800 000,00
040	Opérat° ordre transfert entre sections (4)	1 600 000,00		1 700 000,00	1 700 000,00	1 700 000,00
041	Opérations patrimoniales (4)	4 000 000,00		4 000 000,00	4 000 000,00	4 000 000,00
	Total des dépenses d'ordre d'investissement	5 600 000,00		5 700 000,00	5 700 000,00	5 700 000,00
	TOTAL	64 500 000,00	0,00	77 500 000,00	77 500 000,00	77 500 000,00

+

D 001 SOLDE D'EXECUTION NEGATIF REPORTE OU ANTICIPE (1)	0,00
--	-------------

=

TOTAL DES DEPENSES D'INVESTISSEMENT CUMULEES	77 500 000,00
---	----------------------

RECETTES D'INVESTISSEMENT

Chap.	Libellé	Pour mémoire budget précédent (1)	Restes à réaliser N-1 (2)	Propositions nouvelles	VOTE (3)	TOTAL (= RAR + vote)
13	Subventions d'investissement	15 282 688,51	0,00	3 211 000,00	3 211 000,00	3 211 000,00
16	Emprunts et dettes assimilées (hors 165)	31 814 265,49	0,00	54 981 078,00	54 981 078,00	54 981 078,00
20	Immobilisations incorporelles	0,00	0,00	0,00	0,00	0,00
21	Immobilisations corporelles	0,00	0,00	0,00	0,00	0,00
22	Immobilisations reçues en affectation	0,00	0,00	0,00	0,00	0,00
23	Immobilisations en cours	0,00	0,00	0,00	0,00	0,00
	Total des recettes d'équipement	47 096 954,00	0,00	58 192 078,00	58 192 078,00	58 192 078,00
10	Dotations, fonds divers et réserves	1 500 000,00	0,00	4 000 000,00	4 000 000,00	4 000 000,00
106	Réserves (7)	0,00	0,00	0,00	0,00	0,00
165	Dépôts et cautionnements reçus	0,00	0,00	0,00	0,00	0,00
18	Compte de liaison : affectat° (BA,régie) (5)	0,00	0,00	0,00	0,00	0,00
26	Participat° et créances rattachées	0,00	0,00	0,00	0,00	0,00
27	Autres immobilisations financières	0,00	0,00	0,00	0,00	0,00
	Total des recettes financières	1 500 000,00	0,00	4 000 000,00	4 000 000,00	4 000 000,00
45...	Total des opérations pour le compte de tiers (6)	703 046,00	0,00	7 922,00	7 922,00	7 922,00
	Total des recettes réelles d'investissement	49 300 000,00	0,00	62 200 000,00	62 200 000,00	62 200 000,00
021	Virement de la section d'exploitation (4)	1 300 000,00		1 200 000,00	1 200 000,00	1 200 000,00

488

EUROMETROPOLE STRASBOURG - EUROMET ASSAINISSEMENT - BP - 2024

040	Opérat° ordre transfert entre sections (4)	9 900 000,00		10 100 000,00	10 100 000,00	10 100 000,00
041	Opérations patrimoniales (4)	4 000 000,00		4 000 000,00	4 000 000,00	4 000 000,00
Total des recettes d'ordre d'investissement		15 200 000,00		15 300 000,00	15 300 000,00	15 300 000,00
TOTAL		64 500 000,00	0,00	77 500 000,00	77 500 000,00	77 500 000,00

+

R 001 SOLDE D'EXECUTION POSITIF REPORTE OU ANTICIPE (2)		0,00
--	--	-------------

=

TOTAL DES RECETTES D'INVESTISSEMENT CUMULEES		77 500 000,00
---	--	----------------------

Pour information :

Il s'agit, pour un budget voté en équilibre, des ressources propres correspondant à l'excédent des recettes réelles de fonctionnement sur les dépenses réelles de fonctionnement. Il sert à financer le remboursement du capital de la dette et les nouveaux investissements de la régie.

AUTOFINANCEMENT PREVISIONNEL DÉGAGÉ PAR LA SECTION DE FONCTIONNEMENT (8)	9 600 000,00
---	---------------------

(1) cf. Modalités de vote I.

(2) Inscrire en cas de reprise des résultats de l'exercice précédent (après vote du compte administratif ou si reprise anticipée des résultats).

(3) Le vote de l'organe délibérant porte uniquement sur les propositions nouvelles.

(4) DE 023 = RI 021 ; DI 040 = RE 042 ; RI 040 = DE 042 ; DI 041 = RI 041 ; DE 043 = RE 043.

(5) A servir uniquement, en dépense, lorsque la régie effectue une dotation initiale en espèces au profit d'un service public non personnalisé qu'elle crée et, en recettes, lorsque le service non personnalisé reçoit une dotation en espèces de la part de sa collectivité de rattachement.

(6) Seul le total des opérations réelles pour compte de tiers figure sur cet état (voir le détail Annexe IV-A7).

(7) Le compte 106 n'est pas un chapitre mais un article du chapitre 10.

(8) Solde de l'opération DE 023 + DE 042 – RE 042 ou solde de l'opération RI 021 + RI 040 – DI 040.

II – PRESENTATION GENERALE DU BUDGET	II
BALANCE GENERALE DU BUDGET	B1

1 – DEPENSES (du présent budget + restes à réaliser)

	EXPLOITATION	Opérations réelles (1)	Opérations d'ordre (2)	TOTAL
011	Charges à caractère général	30 104 173,00		30 104 173,00
012	Charges de personnel, frais assimilés	7 000 000,00		7 000 000,00
014	Atténuations de produits	6 900 000,00		6 900 000,00
60	<i>Achats et variation des stocks (3)</i>		0,00	0,00
65	Autres charges de gestion courante	120 000,00		120 000,00
66	Charges financières	10 000,00	0,00	10 000,00
67	Charges exceptionnelles	599 500,00	0,00	599 500,00
68	Dot. Amortist, dépréciat°, provisions	0,00	10 100 000,00	10 100 000,00
69	Impôts sur les bénéfices et assimilés (4)	0,00		0,00
71	<i>Production stockée (ou déstockage) (3)</i>		0,00	0,00
022	Dépenses imprévues	166 327,00		166 327,00
023	<i>Virement à la section d'investissement</i>		1 200 000,00	1 200 000,00
	Dépenses d'exploitation – Total	44 900 000,00	11 300 000,00	56 200 000,00

+

D 002 RESULTAT REPORTE OU ANTICIPE	0,00
---	-------------

=

TOTAL DES DEPENSES D'EXPLOITATION CUMULEES	56 200 000,00
---	----------------------

	INVESTISSEMENT	Opérations réelles (1)	Opérations d'ordre (2)	TOTAL
10	Dotations, fonds divers et réserves	0,00	0,00	0,00
13	Subventions d'investissement	0,00	1 700 000,00	1 700 000,00
14	<i>Prov. Réglementées, amort. dérogatoires</i>		0,00	0,00
15	<i>Provisions pour risques et charges (5)</i>		0,00	0,00
16	Emprunts et dettes assimilées (sauf 1688 non budgétaire)	76 800,00	0,00	76 800,00
18	Compte de liaison : affectat° (BA,régie)	0,00		0,00
	Total des opérations d'équipement	0,00		0,00
20	Immobilisations incorporelles (6)	510 000,00	0,00	510 000,00
21	Immobilisations corporelles (6)	15 663 863,00	0,00	15 663 863,00
22	Immobilisations reçues en affectation (6)	0,00	0,00	0,00
23	Immobilisations en cours (6)	55 114 808,80	4 000 000,00	59 114 808,80
26	Participations et créances rattachées	71 000,00	0,00	71 000,00
27	Autres immobilisations financières	0,00	0,00	0,00
28	<i>Amortissement des immobilisations (reprises)</i>		0,00	0,00
29	<i>Dépréciation des immobilisations</i>		0,00	0,00
39	<i>Dépréciat° des stocks et en-cours</i>		0,00	0,00
45...	Opérations pour compte de tiers (7)	0,00	0,00	0,00
481	<i>Charges à répartir plusieurs exercices</i>		0,00	0,00
3...	Stocks	0,00	0,00	0,00
020	Dépenses imprévues	363 528,20		363 528,20
	Dépenses d'investissement – Total	71 800 000,00	5 700 000,00	77 500 000,00

+

D 001 SOLDE D'EXECUTION NEGATIF REPORTE OU ANTICIPE	0,00
--	-------------

=

TOTAL DES DEPENSES D'INVESTISSEMENT CUMULEES	77 500 000,00
---	----------------------

(1) Y compris les opérations relatives au rattachement des charges et des produits et les opérations d'ordre semi-budgétaires.

(2) Voir liste des opérations d'ordre.

(3) Permet de retracer les variations de stocks (sauf stocks de marchandises et de fournitures).

(4) Ce chapitre n'existe pas en M. 49.

(5) Si la régie applique le régime des provisions budgétaires.

(6) Hors chapitres « opérations d'équipement ».

(7) Seul le total des opérations pour compte de tiers figure sur cet état (voir le détail Annexe IV A7).

II – PRESENTATION GENERALE DU BUDGET	II
BALANCE GENERALE DU BUDGET	B2

2 – RECETTES (du présent budget + restes à réaliser)

	EXPLOITATION	Opérations réelles (1)	Opérations d'ordre (2)	TOTAL
013	Atténuations de charges	0,00		0,00
60	Achats et variation des stocks (3)		0,00	0,00
70	Ventes produits fabriqués, prestations	54 029 000,00		54 029 000,00
71	Production stockée (ou déstockage) (3)		0,00	0,00
72	Production immobilisée		0,00	0,00
73	Produits issus de la fiscalité (6)	0,00		0,00
74	Subventions d'exploitation	100 000,00		100 000,00
75	Autres produits de gestion courante	75 000,00		75 000,00
76	Produits financiers	270 000,00	0,00	270 000,00
77	Produits exceptionnels	26 000,00	1 700 000,00	1 726 000,00
78	Reprise amort., dépréciat° et provisions	0,00	0,00	0,00
79	Transferts de charges		0,00	0,00
Recettes d'exploitation – Total		54 500 000,00	1 700 000,00	56 200 000,00

+

R 002 RESULTAT REPORTE OU ANTICIPE	0,00
---	-------------

=

TOTAL DES RECETTES D'EXPLOITATION CUMULEES	56 200 000,00
---	----------------------

	INVESTISSEMENT	Opérations réelles (1)	Opérations d'ordre (2)	TOTAL
10	Dotations, fonds divers et réserves (sauf 106)	4 000 000,00	0,00	4 000 000,00
13	Subventions d'investissement	3 211 000,00	0,00	3 211 000,00
14	Prov. Réglementées, amort. dérogatoires		0,00	0,00
15	Provisions pour risques et charges (4)		0,00	0,00
16	Emprunts et dettes assimilées (sauf 1688 non budgétaire)	54 981 078,00	0,00	54 981 078,00
18	Comptes liaison : affectat° BA, régies	0,00	0,00	0,00
20	Immobilisations incorporelles	0,00	0,00	0,00
21	Immobilisations corporelles	0,00	0,00	0,00
22	Immobilisations reçues en affectation	0,00	0,00	0,00
23	Immobilisations en cours	0,00	4 000 000,00	4 000 000,00
26	Participations et créances rattachées	0,00	0,00	0,00
27	Autres immobilisations financières	0,00	0,00	0,00
28	Amortissement des immobilisations		10 100 000,00	10 100 000,00
29	Dépréciation des immobilisations (4)		0,00	0,00
39	Dépréciat° des stocks et en-cours (4)		0,00	0,00
45...	Opérations pour compte de tiers (5)	7 922,00	0,00	7 922,00
481	Charges à répartir plusieurs exercices		0,00	0,00
491	Dépréciations des comptes de clients		0,00	0,00
3...	Stocks	0,00	0,00	0,00
021	Virement de la section d'exploitation		1 200 000,00	1 200 000,00
Recettes d'investissement – Total		62 200 000,00	15 300 000,00	77 500 000,00

+

R 001 SOLDE D'EXECUTION POSITIF REPORTE OU ANTICIPE	0,00
--	-------------

+

AFFECTATION AUX COMPTES 106	0,00
------------------------------------	-------------

=

TOTAL DES RECETTES D'INVESTISSEMENT CUMULEES	77 500 000,00
---	----------------------

- (1) Y compris les opérations relatives au rattachement des charges et des produits et les opérations d'ordre semi-budgétaires.
- (2) Voir liste des opérations d'ordre.
- (3) Permet de retracer les variations de stocks (sauf stocks de marchandises et de fournitures).
- (4) Si la régie applique le régime des provisions budgétaires.
- (5) Seul le total des opérations pour compte de tiers figure sur cet état (voir le détail Annexe IV A7).
- (6) Ce chapitre existe uniquement en M. 41, en M. 43 et en M. 44.

III – VOTE DU BUDGET	III
SECTION D'EXPLOITATION – DETAIL DES DEPENSES	A1

Chap / art (1)	Libellé (1)	Pour mémoire budget précédent (2)	Propositions nouvelles (3)	Vote (4)
011	Charges à caractère général (5) (6)	28 312 315,00	30 104 173,00	30 104 173,00
6061	Fournitures non stockables (eau, énergie)	452 900,00	881 000,00	881 000,00
6062	Produits de traitement	30 000,00	30 000,00	30 000,00
6063	Fournitures entretien et petit équipt	27 000,00	27 000,00	27 000,00
6064	Fournitures administratives	6 000,00	7 500,00	7 500,00
6068	Autres matières et fournitures	275 000,00	265 500,00	265 500,00
611	Sous-traitance générale	20 986 000,00	22 751 000,00	22 751 000,00
6132	Locations immobilières	7 500,00	5 000,00	5 000,00
6135	Locations mobilières	116 500,00	84 500,00	84 500,00
61521	Entretien, réparations bâtiments publics	31 000,00	51 500,00	51 500,00
61523	Entretien, réparations réseaux	660 000,00	544 000,00	544 000,00
61528	Entretien, réparation autres biens immob.	45 500,00	76 000,00	76 000,00
61551	Entretien matériel roulant	43 100,00	43 000,00	43 000,00
6156	Maintenance	247 000,00	319 500,00	319 500,00
6161	Multirisques	34 000,00	34 000,00	34 000,00
617	Etudes et recherches	375 000,00	295 000,00	295 000,00
618	Divers	1 350,00	1 350,00	1 350,00
6226	Honoraires	179 640,00	60 600,00	60 600,00
6231	Annonces et insertions	5 000,00	5 000,00	5 000,00
6233	Foires et expositions	54 000,00	50 000,00	50 000,00
6236	Catalogues et imprimés	21 000,00	17 000,00	17 000,00
6251	Voyages et déplacements	7 000,00	7 000,00	7 000,00
6256	Missions	5 000,00	5 000,00	5 000,00
6257	Réceptions	5 500,00	5 500,00	5 500,00
6281	Concours divers (cotisations)	16 500,00	19 400,00	19 400,00
62876	Remb. frais au GFP de rattachement	2 700 000,00	2 700 000,00	2 700 000,00
62878	Remb. frais à des tiers	1 950 025,00	1 785 020,00	1 785 020,00
6288	Autres	13 000,00	13 000,00	13 000,00
6358	Autres droits	5 000,00	5 000,00	5 000,00
6378	Autres taxes et redevances	12 800,00	15 803,00	15 803,00
012	Charges de personnel, frais assimilés	7 000 000,00	7 000 000,00	7 000 000,00
6215	Personnel affecté par CL de rattachement	7 000 000,00	7 000 000,00	7 000 000,00
014	Atténuations de produits (7)	6 880 000,00	6 900 000,00	6 900 000,00
706129	Reverst redevance modernisat° agence eau	6 880 000,00	6 900 000,00	6 900 000,00
65	Autres charges de gestion courante	190 000,00	120 000,00	120 000,00
6541	Créances admises en non-valeur	20 000,00	20 000,00	20 000,00
6542	Créances éteintes	90 000,00	90 000,00	90 000,00
658	Charges diverses de gestion courante	80 000,00	0,00	0,00
6588	Autres ch. diverses de gestion courante	0,00	10 000,00	10 000,00
TOTAL = DEPENSES DE GESTION DES SERVICES (a) = (011 + 012 + 014 + 65)		42 382 315,00	44 124 173,00	44 124 173,00
66	Charges financières (b) (8)	12 000,00	10 000,00	10 000,00
66111	Intérêts réglés à l'échéance	12 000,00	10 000,00	10 000,00
67	Charges exceptionnelles (c)	677 500,00	599 500,00	599 500,00
673	Titres annulés (sur exercices antérieurs)	0,00	50 000,00	50 000,00
6743	Subventions exceptionnelles fonctionnt	427 500,00	346 500,00	346 500,00
678	Autres charges exceptionnelles	250 000,00	203 000,00	203 000,00
68	Dotations aux provisions et dépréciat° (d) (9)	0,00	0,00	0,00
69	Impôts sur les bénéfiques et assimilés (e) (10)	0,00	0,00	0,00
022	Dépenses imprévues (f)	228 185,00	166 327,00	166 327,00
TOTAL DES DEPENSES REELLES = a + b + c + d + e + f		43 300 000,00	44 900 000,00	44 900 000,00
023	Virement à la section d'investissement	1 300 000,00	1 200 000,00	1 200 000,00
042	Opérat° ordre transfert entre sections (11) (12)	9 900 000,00	10 100 000,00	10 100 000,00
6811	Dot. amort. Immos incorp. et corporelles	9 900 000,00	10 100 000,00	10 100 000,00
TOTAL DES PRELEVEMENTS AU PROFIT DE LA SECTION D'INVESTISSEMENT		11 200 000,00	11 300 000,00	11 300 000,00
043	Opérat° ordre intérieur de la section	0,00	0,00	0,00
TOTAL DES DEPENSES D'ORDRE		11 200 000,00	11 300 000,00	11 300 000,00
TOTAL DES DEPENSES D'EXPLOITATION DE L'EXERCICE (= Total des opérations réelles et d'ordre)		54 500 000,00	56 200 000,00	56 200 000,00

+

493	RESTES A REALISER N-1 (13)	0,00
------------	-----------------------------------	-------------

Chap / art (1)	Libellé (1)	Pour mémoire budget précédent (2)	Propositions nouvelles (3)	Vote (4)
				+
D 002 RESULTAT REPORTE OU ANTICIPE (13)				0,00
				=
TOTAL DES DEPENSES D'EXPLOITATION CUMULEES				56 200 000,00

Détail du calcul des ICNE au compte 66112 (8)

Montant des ICNE de l'exercice	0,00
- Montant des ICNE de l'exercice N-1	0,00
= Différence ICNE N – ICNE N-1	0,00

(1) Détailler les chapitres budgétaires par article conformément au plan de comptes appliqué par la commune ou l'établissement.

(2) Cf. Modalités de vote I.

(3) Hors restes à réaliser.

(4) Le vote de l'organe délibérant porte uniquement sur les propositions nouvelles.

(5) Le compte 621 est retracé au sein du chapitre 012.

(6) Le compte 634 est uniquement ouvert en M. 41.

(7) Le compte 739 est uniquement ouvert en M. 43 et en M. 44.

(8) Si le mandatement des ICNE de l'exercice est inférieur au montant de l'exercice N-1, le montant du compte 66112 sera négatif.

(9) Si la régie applique le régime des provisions semi-budgétaires, ainsi que pour la dotation aux dépréciations des stocks de fournitures et de marchandises, des créances et des valeurs mobilières de placement, aux dépréciations des comptes de tiers et aux dépréciations des comptes financiers.

(10) Ce chapitre n'existe pas en M. 49.

(11) Cf. définitions du chapitre des opérations d'ordre, *DE 042 = RI 040*.

(12) Le compte 6815 peut figurer dans le détail du chapitre 042 si la régie applique le régime des provisions budgétaires.

(13) Inscrire en cas de reprise des résultats de l'exercice précédent (après vote du compte administratif ou si reprise anticipée des résultats).

III – VOTE DU BUDGET				III
SECTION D'EXPLOITATION – DETAIL DES RECETTES				A2
Chap / art(1)	Libellé (1)	Pour mémoire budget précédent (2)	Propositions nouvelles (3)	Vote (4)
013	Atténuations de charges (5)	0,00	0,00	0,00
70	Ventes produits fabriqués, prestations	52 065 000,00	54 029 000,00	54 029 000,00
703	Ventes de produits résiduels	6 000,00	5 000,00	5 000,00
704	Travaux	1 950 000,00	1 970 000,00	1 970 000,00
70611	Redevance d'assainissement collectif	38 485 000,00	41 410 000,00	41 410 000,00
706121	Redevance modernisation des réseaux	6 880 000,00	6 900 000,00	6 900 000,00
7062	Redevances assainissement non collectif	10 000,00	10 000,00	10 000,00
7063	Contrib. communes, etab.pub.(eaux pluv.)	3 600 000,00	3 600 000,00	3 600 000,00
7068	Autres prestations de services	1 100 000,00	100 000,00	100 000,00
7083	Locations diverses	3 000,00	3 000,00	3 000,00
70878	Remb. frais par des tiers	31 000,00	31 000,00	31 000,00
73	Produits issus de la fiscalité (6)	0,00	0,00	0,00
74	Subventions d'exploitation	50 000,00	100 000,00	100 000,00
748	Autres subventions d'exploitation	50 000,00	100 000,00	100 000,00
75	Autres produits de gestion courante	50 000,00	75 000,00	75 000,00
7581	FCTVA	50 000,00	75 000,00	75 000,00
TOTAL = RECETTES DE GESTION DES SERVICES (a) = 013 + 70 + 73 + 74 + 75		52 165 000,00	54 204 000,00	54 204 000,00
76	Produits financiers (b)	0,00	270 000,00	270 000,00
761	Produits de participations	0,00	270 000,00	270 000,00
77	Produits exceptionnels (c)	735 000,00	26 000,00	26 000,00
7711	Dédits et pénalités perçus	20 000,00	20 000,00	20 000,00
7714	Recouvr. créances admises en non valeur	500,00	500,00	500,00
7718	Autres produits except. opérat° gestion	1 000,00	1 000,00	1 000,00
773	Mandats annulés (exercices antérieurs)	33 500,00	500,00	500,00
775	Produits des cessions d'immobilisations	680 000,00	0,00	0,00
778	Autres produits exceptionnels	0,00	4 000,00	4 000,00
78	Reprises sur provisions et dépréciations (d) (7)	0,00	0,00	0,00
TOTAL DES RECETTES REELLES = a + b + c + d		52 900 000,00	54 500 000,00	54 500 000,00
042	Opérat° ordre transfert entre sections (8) (9)	1 600 000,00	1 700 000,00	1 700 000,00
777	Quote-part subv invest transf cpte résul	1 600 000,00	1 700 000,00	1 700 000,00
043	Opérat° ordre intérieur de la section (8)	0,00	0,00	0,00
TOTAL DES RECETTES D'ORDRE		1 600 000,00	1 700 000,00	1 700 000,00
TOTAL DES RECETTES D'EXPLOITATION DE L'EXERCICE (= Total des opérations réelles et d'ordre)		54 500 000,00	56 200 000,00	56 200 000,00

+

RESTES A REALISER N-1 (10)	0,00
-----------------------------------	-------------

+

R 002 RESULTAT REPORTE OU ANTICIPE (10)	0,00
--	-------------

=

TOTAL DES RECETTES D'EXPLOITATION CUMULEES	56 200 000,00
---	----------------------

Détail du calcul des ICNE au compte 7622

Montant des ICNE de l'exercice	0,00
- Montant des ICNE de l'exercice N-1	0,00
= Différence ICNE N – ICNE N-1	0,00

(1) Détailler les chapitres budgétaires par article conformément au plan de comptes appliqué par la régie.

(2) Cf. Modalités de vote I.

(3) Hors restes à réaliser.

(4) Le vote de l'assemblée porte uniquement sur les propositions nouvelles.

(5) Le compte 699 n'existe pas en M. 49.

(6) Ce chapitre existe uniquement en M. 41, M. 43 et M. 44.

(7) Si la régie applique le régime des provisions semi-budgétaires, ainsi que pour la dotation aux dépréciations des stocks de fournitures et de marchandises, des créances et des valeurs mobilières de placement, aux dépréciations des comptes de tiers et aux dépréciations des comptes financiers.

(8) Cf. définitions du chapitre des opérations d'ordre, RE 042 = DI 040, RE 043 = DE 043.

(9) Le compte 7815 peut figurer dans le détail du chapitre 042 si la régie applique le régime des provisions budgétaires.

(10) Inscrire en cas de reprise des résultats de l'exercice précédent (après vote du compte administratif ou si reprise anticipée des résultats).

III – VOTE DU BUDGET	III
SECTION D'INVESTISSEMENT – DETAIL DES DEPENSES	B1

Chap / art (1)	Libellé (1)	Pour mémoire budget précédent (2)	Propositions nouvelles (3)	Vote (4)
20	Immobilisations incorporelles (hors opérations)	820 999,92	510 000,00	510 000,00
2031	Frais d'études	567 999,92	370 000,00	370 000,00
2051	Concessions et droits assimilés	253 000,00	140 000,00	140 000,00
21	Immobilisations corporelles (hors opérations)	5 870 736,12	15 663 863,00	15 663 863,00
2111	Terrains nus	136 000,00	48 000,00	48 000,00
21351	Aménagement Bâtiments d'exploitation	3 136 000,00	9 715 000,00	9 715 000,00
21532	Réseaux d'assainissement	1 070 000,00	995 000,00	995 000,00
2154	Matériel industriel	865 000,00	575 000,00	575 000,00
21562	Service d'assainissement	390 000,00	360 000,00	360 000,00
2182	Matériel de transport	170 236,12	3 872 363,00	3 872 363,00
2183	Matériel de bureau et informatique	102 500,00	97 500,00	97 500,00
2184	Mobilier	1 000,00	1 000,00	1 000,00
22	Immobilisations reçues en affectation (hors opérations)	0,00	0,00	0,00
23	Immobilisations en cours (hors opérations)	49 079 000,40	55 114 808,80	55 114 808,80
2315	Installat°, matériel et outillage techni	43 479 000,40	53 760 808,80	53 760 808,80
2318	Autres immo. corporelles en cours	5 600 000,00	0,00	0,00
238	Avances commandes immo. incorp.	0,00	1 354 000,00	1 354 000,00
Total des dépenses d'équipement		55 770 736,44	71 288 671,80	71 288 671,80
10	Dotations, fonds divers et réserves	0,00	0,00	0,00
13	Subventions d'investissement	0,00	0,00	0,00
16	Emprunts et dettes assimilées	73 800,00	76 800,00	76 800,00
1641	Emprunts en euros	70 000,00	73 000,00	73 000,00
1678	Autres dettes condit° particulières	3 800,00	3 800,00	3 800,00
18	Compte de liaison : affectat° (BA,régie)	0,00	0,00	0,00
26	Participat° et créances rattachées	2 742 000,00	71 000,00	71 000,00
261	Titres de participation	2 742 000,00	71 000,00	71 000,00
27	Autres immobilisations financières	0,00	0,00	0,00
020	Dépenses imprévues	313 463,56	363 528,20	363 528,20
Total des dépenses financières		3 129 263,56	511 328,20	511 328,20
458122	Projet Lumieau (6)	0,00	0,00	0,00
Total des dépenses d'opérations pour compte de tiers		0,00	0,00	0,00
TOTAL DEPENSES REELLES		58 900 000,00	71 800 000,00	71 800 000,00
040	Opérat° ordre transfert entre sections (7) (8)	1 600 000,00	1 700 000,00	1 700 000,00
	Reprises sur autofinancement antérieur	1 600 000,00	1 700 000,00	1 700 000,00
139111	Sub. équipt cpte résult. Agence de l'eau	820 000,00	920 000,00	920 000,00
139118	Sub. équipt cpte résult. Autres	200 000,00	200 000,00	200 000,00
13912	Sub. équipt cpte résult. Régions	80 000,00	80 000,00	80 000,00
13913	Sub. équipt cpte résult. Départements	430 000,00	430 000,00	430 000,00
13915	Sub. équipt cpte résult. Groupements	20 000,00	20 000,00	20 000,00
13918	Autres subventions d'équipement	50 000,00	50 000,00	50 000,00
	Charges transférées	0,00	0,00	0,00
041	Opérations patrimoniales (9)	4 000 000,00	4 000 000,00	4 000 000,00
2315	Installat°, matériel et outillage techni	4 000 000,00	4 000 000,00	4 000 000,00
TOTAL DEPENSES D'ORDRE		5 600 000,00	5 700 000,00	5 700 000,00
TOTAL DES DEPENSES D'INVESTISSEMENT DE L'EXERCICE (= Total des dépenses réelles et d'ordre)		64 500 000,00	77 500 000,00	77 500 000,00

+

RESTES A REALISER N-1 (10)	0,00
-----------------------------------	-------------

+

D 001 SOLDE D'EXECUTION NEGATIF REPORTE OU ANTICIPE (10)	0,00
---	-------------

=

TOTAL DES DEPENSES D'INVESTISSEMENT CUMULEES	77 500 000,00
---	----------------------

(1) Détailler les chapitres budgétaires par article conformément au plan de comptes appliqué par la régie.

(2) Cf. Modalités de vote I.

(3) Hors restes à réaliser.

(4) Le vote de l'organe délibérant porte uniquement sur les propositions nouvelles.

(5) Voir état III B3 pour le détail des opérations d'équipement.

(6) Voir annexe IV A7 pour le détail des opérations pour compte de tiers.

(7) Cf. définitions du chapitre des opérations d'ordre, DI 040 = RE 042.

(8) Le compte 15...2 peut figurer dans le détail du chapitre 042 si la régie applique le régime des provisions budgétaires.

(9) Cf. définitions du chapitre des opérations d'ordre, *DI 041 = RI 041*.

(10) Inscrire en cas de reprise des résultats de l'exercice précédent (après vote du compte administratif ou si reprise anticipée des résultats).

III – VOTE DU BUDGET	III
SECTION D'INVESTISSEMENT – DETAIL DES RECETTES	B2

Chap / art (1)	Libellé (1)	Pour mémoire budget précédent (2)	Propositions nouvelles (3)	Vote (4)
13	Subventions d'investissement	15 282 688,51	3 211 000,00	3 211 000,00
13111	Subv. équipt Agence de l'eau	15 282 688,51	3 211 000,00	3 211 000,00
16	Emprunts et dettes assimilées (hors 165)	31 814 265,49	54 981 078,00	54 981 078,00
1641	Emprunts en euros	31 814 265,49	54 981 078,00	54 981 078,00
20	Immobilisations incorporelles	0,00	0,00	0,00
21	Immobilisations corporelles	0,00	0,00	0,00
22	Immobilisations reçues en affectation	0,00	0,00	0,00
23	Immobilisations en cours	0,00	0,00	0,00
Total des recettes d'équipement		47 096 954,00	58 192 078,00	58 192 078,00
10	Dotations, fonds divers et réserves	1 500 000,00	4 000 000,00	4 000 000,00
10222	FCTVA	1 500 000,00	4 000 000,00	4 000 000,00
165	Dépôts et cautionnements reçus	0,00	0,00	0,00
18	Compte de liaison : affectat° (BA,régie)	0,00	0,00	0,00
26	Participat° et créances rattachées	0,00	0,00	0,00
27	Autres immobilisations financières	0,00	0,00	0,00
Total des recettes financières		1 500 000,00	4 000 000,00	4 000 000,00
458221	Accompagnement à la réhabilitation ANC (5)	35 124,00	0,00	0,00
458222	Projet Lumieau (5)	667 922,00	7 922,00	7 922,00
Total des recettes d'opérations pour compte de tiers		703 046,00	7 922,00	7 922,00
TOTAL RECETTES REELLES		49 300 000,00	62 200 000,00	62 200 000,00
021	Virement de la section d'exploitation	1 300 000,00	1 200 000,00	1 200 000,00
040	Opérat° ordre transfert entre sections (6) (7)	9 900 000,00	10 100 000,00	10 100 000,00
28031	Frais d'études	200 000,00	500 000,00	500 000,00
2805	Licences, logiciels, droits similaires	0,00	100 000,00	100 000,00
28131	Bâtiments	1 900 000,00	1 750 000,00	1 750 000,00
28135	Installations générales, agencements, ..	300 000,00	300 000,00	300 000,00
28153	Installations à caractère spécifique	6 200 000,00	6 200 000,00	6 200 000,00
28154	Matériel industriel	600 000,00	650 000,00	650 000,00
28156	Matériel spécifique d'exploitation	300 000,00	300 000,00	300 000,00
28182	Matériel de transport	400 000,00	300 000,00	300 000,00
TOTAL DES PRELEVEMENTS PROVENANT DE LA SECTION D'EXPLOITATION		11 200 000,00	11 300 000,00	11 300 000,00
041	Opérations patrimoniales (8)	4 000 000,00	4 000 000,00	4 000 000,00
238	Avances commandes immo. incorp.	4 000 000,00	4 000 000,00	4 000 000,00
TOTAL RECETTES D'ORDRE		15 200 000,00	15 300 000,00	15 300 000,00
TOTAL DES RECETTES D'INVESTISSEMENT DE L'EXERCICE (= Total des recettes réelles et d'ordre)		64 500 000,00	77 500 000,00	77 500 000,00

+	
RESTES A REALISER N-1 (9)	0,00
+	
R 001 SOLDE D'EXECUTION POSITIF REPORTE OU ANTICIPE (9)	0,00
=	
TOTAL DES RECETTES D'INVESTISSEMENT CUMULEES	77 500 000,00

(1) Détailler les chapitres budgétaires par article conformément au plan de comptes appliqué par la régie.

(2) Cf. Modalités de vote I.

(3) Hors restes à réaliser.

(4) Le vote de l'organe délibérant porte uniquement sur les propositions nouvelles.

(5) Voir annexe IV A7 pour le détail des opérations pour compte de tiers.

(6) Cf. définitions du chapitre des opérations d'ordre, RI 040 = DE 042.

(7) Le compte 15...2 peut figurer dans le détail du chapitre 042 si la régie applique le régime des provisions budgétaires.

(8) Cf. définitions du chapitre des opérations d'ordre, DI 041 = RI 041.

(9) Inscrire en cas de reprise des résultats de l'exercice précédent (après vote du compte administratif ou si reprise anticipée des résultats).

III – VOTE DU BUDGET	III
DETAIL DES CHAPITRES D'OPERATION D'EQUIPEMENT	B3

Cet état ne contient pas d'information.

IV – ANNEXES	IV
ELEMENTS DU BILAN – ETAT DE LA DETTE – REPARTITION PAR NATURE DE DETTE	A1.2

A1.2 – REPARTITION PAR NATURE DE DETTE (hors 16449 et 166)

Nature (Pour chaque ligne, indiquer le numéro de contrat)	Emprunts et dettes à l'origine du contrat													
	Organisme prêteur ou chef de file	Date de signature	Date d'émission ou date de mobilisation (1)	Date du premier remboursement	Nominal (2)	Type de taux d'intérêt (3)	Index (4)	Taux initial		Devise	Périodicité des remboursements (6)	Profil d'amortissement (7)	Possibilité de remboursement anticipé O/N	Catégorie d'emprunt (8)
								Niveau de taux (5)	Taux actuariel					
163 Emprunts obligataires (Total)					0,00									
164 Emprunts auprès d'établissement de crédit (Total)					686 531,96									
1641 Emprunts en euros (total)					686 531,96									
000201010 003-13016 (13016)	Crédit Mutuel	03/04/2007	01/01/2017	31/01/2017	568 522,83	F	FIXE	4,000	4,079		M	P	N	A-1
00020101004-13017 (13017)	Crédit Mutuel	03/11/2011	01/01/2017	31/01/2017	118 009,13	F	FIXE	4,200	4,286		M	P	N	A-1
1643 Emprunts en devises (total)					0,00									
16441 Emprunts assortis d'une option de tirage sur ligne de trésorerie (total)					0,00									
165 Dépôts et cautionnements reçus (Total)					0,00									
167 Emprunts et dettes assortis de conditions particulières (Total)					0,00									
1675 Dettes pour METP et PPP (total)					0,00									
1678 Autres emprunts et dettes (total)					0,00									
168 Emprunts et dettes assimilés (Total)					0,00									
1681 Autres emprunts (total)					0,00									
1682 Bons à moyen terme négociables (total)					0,00									
1687 Autres dettes (total)					0,00									
Total général					686 531,96									

- (1) Si un emprunt donne lieu à plusieurs mobilisations, indiquer la date de la première mobilisation.
- (2) Nominal : montant emprunté à l'origine.
- (3) Type de taux d'intérêt : F : fixe ; V : variable simple ; C : complexe (c'est-à-dire un taux variable qui n'est pas seulement défini comme la simple addition d'un taux usuel de référence et d'une marge exprimée en point de pourcentage).
- (4) Mentionner le ou les types d'index (ex : Euribor 3 mois).
- (5) Indiquer le niveau de taux à l'origine du contrat.
- (6) Indiquer la périodicité des remboursements : A : annuelle ; M : mensuelle, B : bimestrielle, S : semestrielle, T : trimestrielle, X autre.
- (7) Indiquer C pour amortissement constant, P pour amortissement progressif, F pour *in fine*, X pour autres à préciser.
- (8) Catégorie d'emprunt à l'origine. Exemple A-1 (cf. la classification des emprunts suivant la typologie de la circulaire IOCB1015077C du 25 juin 2010 sur les produits financiers offerts aux collectivités territoriales).

IV – ANNEXES	IV
ELEMENTS DU BILAN – ETAT DE LA DETTE – REPARTITION PAR NATURE DE DETTE	A1.2

A1.2 – REPARTITION PAR NATURE DE DETTE (hors 16449 et 166) (suite)

Nature (Pour chaque ligne, indiquer le numéro de contrat)	Emprunts et dettes au 01/01/N											
	Couverture ? O/N (10)	Montant couvert	Catégorie d'emprunt après couverture éventuelle (11)	Capital restant dû au 01/01/N	Durée résiduelle (en années)	Taux d'intérêt			Annuité de l'exercice			ICNE de l'exercice
						Type de taux (12)	Index (13)	Niveau de taux d'intérêt à la date de vote du budget (14)	Capital	Charges d'intérêt (15)	Intérêts perçus (le cas échéant) (16)	
163 Emprunts obligataires (Total)		0,00		0,00					0,00	0,00	0,00	0,00
164 Emprunts auprès d'établissement de crédit (Total)		0,00		254 668,58					72 238,83	8 958,70	0,00	0,00
1641 Emprunts en euros (total)		0,00		254 668,58					72 238,83	8 958,70	0,00	0,00
000201010 003-13016 (13016)	N	0,00	A-1	206 008,80	3,25	F	FIXE	4,000	60 563,94	7 138,03	0,00	0,00
00020101004-13017 (13017)	N	0,00	A-1	48 659,78	3,91	F	FIXE	4,200	11 674,89	1 820,67	0,00	0,00
1643 Emprunts en devises (total)		0,00		0,00					0,00	0,00	0,00	0,00
16441 Emprunts assortis d'une option de tirage sur ligne de trésorerie (total) (9)		0,00		0,00					0,00	0,00	0,00	0,00
165 Dépôts et cautionnements reçus (Total)		0,00		0,00					0,00	0,00	0,00	0,00
167 Emprunts et dettes assortis de conditions particulières (Total)		0,00		0,00					0,00	0,00	0,00	0,00
1675 Dettes pour METP et PPP (total)		0,00		0,00					0,00	0,00	0,00	0,00
1678 Autres emprunts et dettes (total)		0,00		0,00					0,00	0,00	0,00	0,00
168 Emprunts et dettes assimilés (Total)		0,00		0,00					0,00	0,00	0,00	0,00
1681 Autres emprunts (total)		0,00		0,00					0,00	0,00	0,00	0,00
1682 Bons à moyen terme négociables (total)		0,00		0,00					0,00	0,00	0,00	0,00
1687 Autres dettes (total)		0,00		0,00					0,00	0,00	0,00	0,00
Total général		0,00		254 668,58					72 238,83	8 958,70	0,00	0,00

(9) S'agissant des emprunts assortis d'une ligne de trésorerie, il faut faire ressortir le remboursement du capital de la dette prévue pour l'exercice correspondant au véritable endettement.

(10) Si l'emprunt est soumis à couverture, il convient de compléter le tableau « détail des opérations de couverture ».

(11) Catégorie d'emprunt. Exemple A-1 (cf. la classification des emprunts suivant la typologie de la circulaire IOCB1015077C du 25 juin 2010 sur les produits financiers offerts aux collectivités territoriales).

(12) Type de taux d'intérêt après opérations de couverture : F : fixe ; V : variable simple ; C : complexe (c'est-à-dire un taux variable qui n'est pas seulement défini comme la simple addition d'un taux usuel de référence et d'une marge exprimée en point de pourcentage).

(13) Mentionner l'index en cours au 01/01/N après opérations de couverture.

(14) Taux après opérations de couverture éventuelles. Pour les emprunts à taux variable, indiquer le niveau à la date de vote du budget.

(15) Il s'agit des intérêts dus au titre du contrat initial et comptabilisés à l'article 66111 « Intérêts réglés à l'échéance » (intérêts décaissés) et intérêts éventuels dus au titre du contrat d'échange éventuel et comptabilisés à l'article 668.

(16) Indiquer les intérêts éventuellement reçus au titre du contrat d'échange éventuel et comptabilisés au 768.

IV – ANNEXES	IV
ELEMENTS DU BILAN – ETAT DE LA DETTE – REPARTITION DES EMPRUNTS PAR STRUCTURE DE TAUX	A1.3

A1.3 – REPARTITION DES EMPRUNTS PAR STRUCTURE DE TAUX (HORS A1)

Emprunts ventilés par structure de taux selon le risque le plus élevé (Pour chaque ligne, indiquer le numéro de contrat) (1)	Organisme prêteur ou chef de file	Nominal (2)	Capital restant dû au 01/01/N (3)	Type d'indices (4)	Durée du contrat	Dates des périodes bonifiées	Taux minimal (5)	Taux maximal (6)	Coût de sortie (7)	Taux maximal après couverture éventuelle (8)	Niveau du taux à la date de vote du budget (9)	Intérêts à payer au cours de l'exercice (10)	Intérêts à percevoir au cours de l'exercice (le cas échéant) (11)	% par type de taux selon le capital restant dû
Echange de taux, taux variable simple plafonné (cap) ou encadré (tunnel) (A)														
TOTAL (A)		0,00	0,00						0,00			0,00	0,00	0,00
Barrière simple (B)														
TOTAL (B)		0,00	0,00						0,00			0,00	0,00	0,00
Option d'échange (C)														
TOTAL (C)		0,00	0,00						0,00			0,00	0,00	0,00
Multiplicateur jusqu'à 3 ou multiplicateur jusqu'à 5 capé (D)														
TOTAL (D)		0,00	0,00						0,00			0,00	0,00	0,00
Multiplicateur jusqu'à 5 (E)														
TOTAL (E)		0,00	0,00						0,00			0,00	0,00	0,00
Autres types de structures (F)														
TOTAL (F)		0,00	0,00						0,00			0,00	0,00	0,00
TOTAL GENERAL		0,00	0,00						0,00			0,00	0,00	0,00

(1) Répartir les emprunts selon le type de structure de taux (de A à F selon la classification de la charte de bonne conduite) en fonction du risque le plus élevé à courir sur toute la durée de vie du contrat de prêt et après opérations de couverture éventuelles.

(2) Nominal : montant emprunté à l'origine. En cas de couverture partielle d'un emprunt, indiquer séparément sur deux lignes la part du nominal couvert et la part non couverte.

(3) En cas de couverture partielle d'un emprunt, indiquer séparément sur deux lignes la part du capital restant dû couvert et la part non couverte.

(4) Indiquer la classification de l'indice sous-jacent suivant la typologie de la circulaire du 25 juin 2010 sur les produits financiers (de 1 à 6). 1 : Indice zone euro / 2 : Indices inflation française ou zone euro ou écart entre ces indices / 3 : Ecart indice zone euro / 4 : Indices hors zone euro ou écart d'indices dont l'un est hors zone euro / 5 : écarts d'indices hors zone euro / 6 : autres indices.

(5) Taux hors opération de couverture. Indiquer le montant, l'index ou la formule correspondant au taux minimal du contrat de prêt sur toute la durée du contrat.

(6) Taux hors opération de couverture. Indiquer le montant, l'index ou la formule correspondant au taux maximal du contrat de prêt sur toute la durée du contrat.

(7) Coût de sortie : indiquer le montant de l'indemnité contractuelle de remboursement définitif de l'emprunt au 01/01/N ou le cas échéant, à la prochaine date d'échéance.

(8) Montant, index ou formule.

(9) Indiquer le niveau de taux après opérations de couverture éventuelles. Pour les emprunts à taux variables, indiquer le niveau du taux à la date de vote du budget.

(10) Indiquer les intérêts à payer au titre du contrat initial et comptabilisés à l'article 66111 et des intérêts éventuels à payer au titre du contrat d'échange et comptabilisés à l'article 668.

(11) Indiquer les intérêts à percevoir au titre du contrat d'échange et comptabilisés au 768.

IV – ANNEXES	IV
ELEMENTS DU BILAN – ETAT DE LA DETTE – TYPOLOGIE DE LA REPARTITION DE L'ENCOURS	A1.4

A1.4 – TYPOLOGIE DE LA REPARTITION DE L'ENCOURS (1)

Indices sous-jacents		(1) Indices zone euro	(2) Indices inflation française ou zone euro ou écart entre ces indices	(3) Ecart d'indices zone euro	(4) Indices hors zone euro et écarts d'indices dont l'un est un indice hors zone euro	(5) Ecart d'indices hors zone euro	(6) Autres indices
Structure							
(A) Taux fixe simple. Taux variable simple. Echange de taux fixe contre taux variable ou inversement. Echange de taux structuré contre taux variable ou taux fixe (sens unique). Taux variable simple plafonné (cap) ou encadré (tunnel)	Nombre de produits	3	0	0	0	0	
	% de l'encours	100,01	0,00	0,00	0,00	0,00	
	Montant en euros	262 208,58	0,00	0,00	0,00	0,00	
(B) Barrière simple. Pas d'effet de levier	Nombre de produits	0	0	0	0	0	
	% de l'encours	0,00	0,00	0,00	0,00	0,00	
	Montant en euros	0,00	0,00	0,00	0,00	0,00	
(C) Option d'échange (swaption)	Nombre de produits	0	0	0	0	0	
	% de l'encours	0,00	0,00	0,00	0,00	0,00	
	Montant en euros	0,00	0,00	0,00	0,00	0,00	
(D) Multiplicateur jusqu'à 3 ; multiplicateur jusqu'à 5 capé	Nombre de produits	0	0	0	0	0	
	% de l'encours	0,00	0,00	0,00	0,00	0,00	
	Montant en euros	0,00	0,00	0,00	0,00	0,00	
(E) Multiplicateur jusqu'à 5	Nombre de produits	0	0	0	0	0	
	% de l'encours	0,00	0,00	0,00	0,00	0,00	
	Montant en euros	0,00	0,00	0,00	0,00	0,00	
(F) Autres types de structures	Nombre de produits						0
	% de l'encours						0,00
	Montant en euros						0,00

(1) Cette annexe retrace le stock de dette au 01/01/N après opérations de couverture éventuelles.

IV – ANNEXES	IV
ELEMENTS DU BILAN METHODES UTILISEES POUR LES AMORTISSEMENTS	A2

A2 – AMORTISSEMENTS – METHODES UTILISEES

CHOIX DE L'ASSEMBLEE DELIBERANTE	Délibération du
Biens de faible valeur Seuil unitaire en deçà duquel les immobilisations de peu de valeur s'amortissent sur un an (article R. 2321-1 du CGCT) : €	

Procédure d'amortissement (linéaire, dégressif, variable)	Catégories de biens amortis	Durée (en années)	
L	Bât. exploit. Station d'épuration	40	19/12/2005
L	Concessions brevets licences	1	19/12/2005
L	Construc. bât. d'exploitation	35	19/12/2005
L	Construc. bât. d'exploitation	35	19/12/2005
L	Engins motorisés	5	19/12/2005
L	Mat. de bureau et informatique	5	19/12/2005
L	Mat. et outillage industriel	10	19/12/2005
L	Matériel spécifique d'exploitation (assainissement)	15	19/12/2005
L	Mobilier	10	19/12/2005
L	Réseaux d'assainissement	45	19/12/2005
L	Station d'épuration biologique	40	19/12/2005
L	Véhicules	7	19/12/2005
L	Frais d'études non suivi de réalisation	5	01/01/2006
L	Installations complexes spécialisées	50	01/01/2017
L	Outillage industriel	10	22/12/2017

IV – ANNEXES	IV
ELEMENTS DU BILAN EQUILIBRE DES OPERATIONS FINANCIERES	A4.1

DISPONIBILITE DE RESSOURCES PROPRES PROVENANT DES EXERCICES ANTERIEURS

Solde de la section d'investissement de l'exercice N-1 (1)

	Propositions nouvelles	Vote (2)
Solde d'exécution 001 (A) montant négatif si déficit (D001) montant positif si excédent (R001)	0,00	0,00
Solde des RAR (B) montant négatif si déficit montant positif si excédent	0,00	0,00
Solde de la section investissement de l'exercice N-1 (Solde I = A + B) Solde positif : excédent de financement Solde négatif : besoin de financement	0,00	0,00

Disponibilité des ressources propres provenant des exercices antérieurs après financement de la section investissement de l'exercice N-1 (1)

	Propositions nouvelles	Vote (2)
Affectation au 106 suite au CA de l'exercice N-1 (C)	0,00	0,00
Solde de la section investissement de l'exercice N-1 (Solde I) Solde positif : excédent de financement Solde négatif : besoin de financement	0,00	0,00
Disponibilité de ressources propres des exercices antérieurs (Solde II = C + Solde I) Solde positif : ressources disponibles pour la couverture de l'annuité Solde négatif : absence de ressources propres provenant des exercices antérieurs pour la couverture de l'annuité	0,00	0,00

COUVERTURE DE L'ANNUITE DE LA DETTE PAR LES RESSOURCES PROPRES - PETIT EQUILIBRE

	Propositions nouvelles	Vote
Dépenses de l'exercice à couvrir par des ressources propres (D)(3)	2 140 328,20	2 140 328,20
Ressources propres externes et internes de l'exercice (E)(3)	15 300 000,00	15 300 000,00
Couverture de l'annuité de la dette (Solde III = E - D) Solde positif : annuité de la dette couverte Solde négatif : annuité de la dette non couverte par les ressources de l'exercice, vérifier la couverture par les éventuelles ressources disponibles des exercices antérieurs (cf. solde II)	13 159 671,80	13 159 671,80

(1) Eléments à compléter uniquement s'il y a eu reprise des résultats, anticipée ou classique

(2) Cumul des crédits de l'exercice votés ou reportés

(3) Les RAR étant intégrés au calcul des ressources propres provenant des exercices antérieurs, seuls les crédits de l'exercice sont à inscrire. Le détail des crédits est présenté aux états suivants : "Equilibre budgétaire - Dépenses" et "Equilibre budgétaire - Recette"

IV – ANNEXES	IV
ELEMENTS DU BILAN EQUILIBRE DES OPERATIONS FINANCIERES – DEPENSES	A4.2

DEPENSES A COUVRIR PAR DES RESSOURCES PROPRES

Art. (1)	Libellé (1)	Propositions nouvelles	Vote (2)
DEPENSES TOTALES A COUVRIR PAR DES RESSOURCES PROPRES =A + B		2 140 328,20	2 140 328,20
16 Emprunts et dettes assimilées (A)		76 800,00	76 800,00
1631	Emprunts obligataires	0,00	0,00
1641	Emprunts en euros	73 000,00	73 000,00
1643	Emprunts en devises	0,00	0,00
16441	Opérat° afférentes à l'emprunt	0,00	0,00
1678	Autres emprunts et dettes	3 800,00	3 800,00
1681	Autres emprunts	0,00	0,00
1682	Bons à moyen terme négociables	0,00	0,00
1687	Autres dettes	0,00	0,00
Dépenses et transferts à déduire des ressources propres (B)		2 063 528,20	2 063 528,20
10...	<i>Reprise de dotations, fonds divers et réserves</i>		
10...	Reversement de dotations, fonds divers et réserves		
139	<i>Subv. invest. transférées cpte résultat</i>	1 700 000,00	1 700 000,00
020	Dépenses imprévues	363 528,20	363 528,20

(1) Détailler les chapitres budgétaires par article conformément au plan de comptes.

(2) Crédits de l'exercice votés lors de la séance.

IV – ANNEXES	IV
ELEMENTS DU BILAN EQUILIBRE DES OPERATIONS FINANCIERES – RECETTES	A4.3

RESSOURCES PROPRES

Art. (1)	Libellé (1)	Propositions nouvelles	Vote (2)
RECETTES (RESSOURCES PROPRES) = a + b		15 300 000,00	III 15 300 000,00
Ressources propres externes de l'année (a)		4 000 000,00	4 000 000,00
10222	FCTVA	4 000 000,00	4 000 000,00
10228	Autres fonds globalisés	0,00	0,00
26...	Participations et créances rattachées		
27...	Autres immobilisations financières		
Ressources propres internes de l'année (b) (3)		11 300 000,00	11 300 000,00
15...	Provisions pour risques et charges		
169	Primes de remboursement des obligations	0,00	0,00
26...	Participations et créances rattachées		
27...	Autres immobilisations financières		
28...	Amortissement des immobilisations		
28031	Frais d'études	500 000,00	500 000,00
2805	Licences, logiciels, droits similaires	100 000,00	100 000,00
28131	Bâtiments	1 750 000,00	1 750 000,00
28135	Installations générales, agencements, ..	300 000,00	300 000,00
28153	Installations à caractère spécifique	6 200 000,00	6 200 000,00
28154	Matériel industriel	650 000,00	650 000,00
28156	Matériel spécifique d'exploitation	300 000,00	300 000,00
28182	Matériel de transport	300 000,00	300 000,00
29...	Dépréciation des immobilisations		
39...	Dépréciat° des stocks et en-cours		
481...	Charges à répartir plusieurs exercices		
021	Virement de la section d'exploitation	1 200 000,00	1 200 000,00

(1) Les comptes 15, 169, 26, 27, 28, 29, 39 et 481 sont à détailler conformément au plan de comptes.

(2) Crédits de l'exercice votés lors de la séance.

(3) Les comptes 15, 29 et 39 sont présentés uniquement si la commune ou l'établissement applique le régime des provisions budgétaires.

IV – ANNEXES	IV
ELEMENTS DU BILAN – DETAIL DES OPERATIONS POUR COMPTE DE TIERS	A7

A7 – CHAPITRE D'OPERATIONS POUR COMPTE DE TIERS (Détail) (1)

N° opération : 821		Intitulé de l'opération : Accompagnement à la réhabilitation ANC			Date de la délibération :
	Pour mémoire réalisations cumulées au 01/01/N (2)	RAR N-1 (3)	Nouveaux crédits votés	Total (4)	
DEPENSES (a)					
	266 716,28	0,00	0,00	0,00	
458121 Accompagnement à la réhabilitation ANC (5)	266 716,28	0,00	0,00	0,00	
040 Travaux réalisés par le personnel du mandataire (contrepartie 791)	0,00	0,00	0,00	0,00	
041 Opérations d'ordre à l'intérieur de la section	0,00	0,00	0,00	0,00	
Annulations sur dépenses (c) (6)	0,00	0,00	0,00	0,00	
Dépenses nettes (a – c)	266 716,28	0,00	0,00	0,00	
RECETTES (b)					
	266 716,28	0,00	0,00	0,00	
458221 Financement par le tiers (7)	266 716,28	0,00	0,00	0,00	
Financement par d'autres tiers (7)	0,00	0,00	0,00	0,00	
040 Financement par le service (contrepartie 6742)	0,00	0,00	0,00	0,00	
041 Financement par emprunt à la charge du tiers (contrepartie D2763)	0,00	0,00	0,00	0,00	
Annulations sur recettes (d) (6)	0,00	0,00	0,00	0,00	
Recettes nettes (b - d)	266 716,28	0,00	0,00	0,00	

N° opération : 822		Intitulé de l'opération : Projet Lumieau			Date de la délibération :
	Pour mémoire réalisations cumulées au 01/01/N (2)	RAR N-1 (3)	Nouveaux crédits votés	Total (4)	
DEPENSES (a)					
	764 611,00	0,00	0,00	0,00	
458122 Projet Lumieau (5)	764 611,00	0,00	0,00	0,00	
040 Travaux réalisés par le personnel du mandataire (contrepartie 791)	0,00	0,00	0,00	0,00	
041 Opérations d'ordre à l'intérieur de la section	0,00	0,00	0,00	0,00	
Annulations sur dépenses (c) (6)	0,00	0,00	0,00	0,00	
Dépenses nettes (a – c)	764 611,00	0,00	0,00	0,00	
RECETTES (b)					
	764 611,00	0,00	7 922,00	7 922,00	
458222 Financement par le tiers (7)	764 611,00	0,00	7 922,00	7 922,00	
Financement par d'autres tiers (7)	0,00	0,00	0,00	0,00	
040 Financement par le service (contrepartie 6742)	0,00	0,00	0,00	0,00	
041 Financement par emprunt à la charge du tiers (contrepartie D2763)	0,00	0,00	0,00	0,00	
Annulations sur recettes (d) (6)	511 0,00	0,00	0,00	0,00	
Recettes nettes (b - d)	764 611,00	0,00	7 922,00	7 922,00	

- (1) Ouvrir un cadre par opération pour compte de tiers.
- (2) Ensemble des réalisations connues (hors restes à réaliser).
- (3) A remplir uniquement en cas de reprise des résultats de l'exercice précédent, soit après le vote du compte administratif, soit en cas de reprise anticipée des résultats.
- (4) Total = Restes à réaliser N-1 + Nouveaux crédits votés.
- (5) Inscrire le chapitre et la nature des travaux.
- (6) Le chapitre 45 doit être détaillé conformément au plan de comptes, tant en dépenses qu'en recettes.
- (7) Indiquer le chapitre.

IV – ANNEXES	IV
ENGAGEMENTS HORS BILAN – ENGAGEMENTS DONNES ET RECUS EMPRUNTS GARANTIS PAR LA REGIE	B1.1

B1.1 – ETAT DES EMPRUNTS GARANTIS PAR LA REGIE

Désignation du bénéficiaire	Année de mobilisation et profil d'amortissement de l'emprunt (1)		Objet de l'emprunt garanti	Organisme prêteur ou chef de file	Montant initial	Capital restant dû au 01/01/N	Durée résiduelle	Périodicité des remboursements (2)	Taux initial			Taux à la date de vote du budget (6)			Catégorie d'emprunt (7)	Indices ou devises pouvant modifier l'emprunt	Annuité garantie au cours de l'exercice	
	Année	Profil							Taux (3)	Index (4)	Taux actuariel (5)	Taux (3)	Index (4)	Niveau de taux			En intérêts (8)	En capital
Total des emprunts contractés par des collectivités ou des EP (hors logements sociaux)					0,00	0,00										0,00	0,00	
Total des emprunts autres que ceux contractés par des collectivités ou des EP (hors logements sociaux)					0,00	0,00										0,00	0,00	
Total des emprunts contractés pour des opérations de logement social					0,00	0,00										0,00	0,00	
TOTAL GENERAL					0,00	0,00										0,00	0,00	

(1) Indiquer C pour amortissement constant, P pour amortissement progressif, F pour in fine, X pour autres (à préciser).

(2) Indiquer la périodicité des remboursements A : annuelle ; M : mensuelle ; B : bimestrielle ; S : semestrielle ; T : trimestrielle ; X : autre.

(3) Type de taux d'intérêt : F : fixe ; V : variable simple ; C : complexe (c'est-à-dire un taux variable qui n'est pas seulement défini comme la simple addition d'un taux usuel de référence et d'une marge exprimée en point de pourcentage).

(4) Indiquer le type d'index (ex. EURIBOR 3 mois ...).

(5) Taux annuel, tous frais compris.

(6) Taux hors opération de couverture. Pour les emprunts à taux variable, indiquer le niveau à la date de vote du budget.

(7) Catégorie d'emprunt hors opération de couverture. Exemple A-1 (cf. la classification des emprunts suivant la typologie de la circulaire IOCB1015077C du 25 juin 2010 sur les produits financiers offerts aux collectivités territoriales).

(8) Il s'agit des intérêts dus au titre du contrat initial et comptabilisés à l'article 66111 « Intérêts réglés à l'échéance » (intérêts décaissés).

IV – ANNEXES	IV
ENGAGEMENTS HORS BILAN – CALCUL DU RATIO D'ENDETTEMENT RELATIF AUX GARANTIES D'EMPRUNT	B1.2

B1.2 – CALCUL DU RATIO D'ENDETTEMENT RELATIF AUX GARANTIES D'EMPRUNT

Calcul du ratio de l'article L. 2252-1 du CGCT	Valeur en euros	
Total des annuités déjà garanties à échoir dans l'exercice (1)	A	0,00
Total des premières annuités entières des nouvelles garanties de l'exercice (1)	B	0,00
Annuité nette de la dette de l'exercice (2)	C	0,00
Provisions pour garanties d'emprunts	D	0,00
Total des annuités d'emprunts garantis de l'exercice	I = A+ B + C - D	0.00
Recettes réelles de fonctionnement	II	0.00
Part des garanties d'emprunt accordées au titre de l'exercice en % (3)	I / II	0.00

(1) Hors opérations visées par l'article L. 2252-2 du CGCT.

(2) Cf. définition de l'article D. 1511-30 du CGCT.

(3) Les garanties d'emprunt accordées au titre d'un exercice ne doivent pas représenter plus de 50 % des recettes réelles de fonctionnement de ce même exercice.

IV – ANNEXES	IV
ENGAGEMENTS HORS BILAN AUTORISATIONS DE PROGRAMME ET CREDITS DE PAIEMENT	B2.1

B2.1 – SITUATION DES AUTORISATIONS DE PROGRAMME ET CREDITS DE PAIEMENT

N° ou intitulé de l'AP	Montant des AP			Montant des CP		
	Pour mémoire AP votée y compris ajustement	Révision de l'exercice N	Total cumulé (toutes les délibérations y compris pour N)	Crédits de paiement antérieurs (réalisations cumulées au 01/01/N) (1)	Crédits de paiement ouverts au titre de l'exercice N (2)	Restes à financer au-delà de N (3)
AP0203 Acquisitions de véhicules et d'engins	12 334 723,90	1 415 086,02	13 749 809,92	4 105 002,46	3 822 363,00	5 822 444,46
AP0184 Autosurveillance DO	671 054,42	0,00	671 054,42	671 054,42	0,00	0,00
AP0253 Ouvrages sur réseau	804 772,16	0,00	804 772,16	804 772,16	0,00	0,00
AP0251 Projet Lumieau	483 935,59	0,00	483 935,59	483 935,59	0,00	0,00
AP0231 Projets informatiques eau-assainissement 2015-2020	2 511 515,70	40 685,94	2 552 201,64	998 481,50	230 000,00	1 323 720,14
AP0256 Réseaux d'assainissement	77 313 775,44	8 992 371,66	86 306 147,10	51 648 231,42	9 000 000,00	25 657 915,68
AP0127 Schéma directeur assainissement	220 888 221,60	-7 324 862,08	213 563 359,52	55 691 818,95	41 968 808,80	115 902 731,77
AP0101 Travaux de déplac. conduites d'assain. (projet tramway)	6 434 799,38	5 489 733,37	11 924 532,75	2 671 307,41	3 200 000,00	6 053 225,34
AP0204 Travaux stations d'épuration	74 185 186,00	20 124 568,72	94 309 754,72	2 972 374,78	9 254 000,00	82 083 379,94

(1) Il s'agit des réalisations effectives correspondant aux mandats émis.

(2) Il s'agit du montant prévu initialement par l'échéancier corrigé des révisions.

(3) Il s'agit de la différence entre les AP engagées et les CP consommés.

IV – ANNEXES	IV
ENGAGEMENTS HORS BILAN AUTORISATIONS D'ENGAGEMENT ET CREDITS DE PAIEMENT	B2.2

B2.2 – SITUATION DES AUTORISATIONS D'ENGAGEMENT ET CREDITS DE PAIEMENT

N° ou intitulé de l'AE	Montant des AE			Montant des CP		
	Pour mémoire AE votée y compris ajustement	Révision de l'exercice N	Total cumulé (toutes les délibérations y compris pour N)	Crédits de paiement antérieurs (réalisations cumulées au 01/01/N) (1)	Crédits de paiement ouverts au titre de l'exercice N (2)	Restes à financer au-delà de N (3)

(1) Il s'agit des réalisations effectives correspondant aux mandats émis.

(2) Il s'agit du montant prévu initialement par l'échéancier corrigé des révisions.

(3) Il s'agit de la différence entre les AE engagées et les CP consommés.

IV – ANNEXES	IV
AUTRES ELEMENTS D'INFORMATIONS	
LISTE DES ORGANISMES DANS LESQUELS A ETE PRIS UN ENGAGEMENT FINANCIER	C2

C2 – LISTES DES ORGANISMES DANS LESQUELS A ETE PRIS UN ENGAGEMENT FINANCIER (articles L. 2313-1 et L. 2313-1-1 du CGCT)

Les documents financiers et comptables de ces organismes sont mis à la disposition du public à (1). Toute personne a le droit de demander communication.

La nature de l'engagement (2)	Nom de l'organisme	Raison sociale de l'organisme	Nature juridique de l'organisme	Montant de l'engagement
<u>Délégation de service public (3)</u>				
<u>Garantie ou cautionnement d'un emprunt</u>				
<u>Autres</u> - Détention d'une part de capital	BIOGENERE	Injection de biogaz issu de la STEP dans le réseau de gaz	SEM	30 000,00

(1) Hôtel de ville pour les communes et siège de l'établissement pour les EPCI, syndicat, etc. et autres lieux publics désignés par la commune ou l'établissement.

(2) Indiquer la date de la décision (délibérations, contrats ou décisions de l'exécutif).

(3) Préciser la nature de la délégation (concession, affermage, régie intéressée, ...).

IV – ANNEXES	IV
ARRETE ET SIGNATURES	D

Nombre de membres en exercice : 0

Nombre de membres présents : 0

Nombre de suffrages exprimés : 0

VOTES :

Pour : 0

Contre : 0

Abstentions : 0

Date de convocation :

Présenté par (1) ,

A le

(1) ,

Délibéré par l'assemblée (2), réunie en session

A , le

Les membres de l'assemblée délibérante (2),(3),

Certifié exécutoire par (1) , compte tenu de la transmission en préfecture, le , et de la publication le

A ,le

(1) Indiquer le « président du conseil d'administration » ou l'exécutif de la collectivité de rattachement : maire, président du conseil général,...

(2) L'assemblée délibérante étant : .

(3) L'ajout des signataires est désormais facultatif.

REPUBLIQUE FRANÇAISE

METROPOLE : EUROMETROPOLE STRASBOURG (1)

AGREGE AU BUDGET PRINCIPAL DE (2)

Numéro SIRET : 24670048800058

POSTE COMPTABLE : STRASBOURG MUNICIPALE ET EUROMETROPOLE

M. 57

Budget primitif

Voté par nature

BUDGET : EUROMET ZAI (3)

ANNEE 2024

(1) Indiquer soit le nom de la collectivité, soit le libellé de l'établissement, soit le nom du syndicat mixte relevant de l'article L. 5721-2 du CGCT.

(2) A compléter s'il s'agit d'un budget annexe.

(3) Indiquer le budget concerné : budget principal ou libellé du budget annexe.

Sommaire

I - Informations générales

A - Informations statistiques, fiscales et financières	4
B - Modalités de vote du budget	5
C1 - Exécution du budget de l'exercice précédent - Résultats	6
C2 - Exécution du budget de l'exercice précédent - RAR Dépenses	7
C3 - Exécution du budget de l'exercice précédent - RAR Recettes	8

II - Présentation générale du budget

A - Vue d'ensemble - Vote et reports	9
B1 - Présentation des AP votées	10
B2 - Présentation des AE votées	12
C1 - Equilibre financier du budget - Investissement	13
C2 - Equilibre financier du budget - Fonctionnement	16
D1 - Balance générale - Dépenses	18
D2 - Balance générale - Recettes	20

III - Vote du budget

A - Section d'investissement - Vue d'ensemble	22
A1 - Section d'investissement - Dépenses - Détail par article	26
A2.1 - Section d'investissement - Dépenses - Vue d'ensemble des opérations d'équipement	28
A2.2 - Section d'investissement - Dépenses - Détail des opérations d'équipement gérées en AP	29
A2.3 - Section d'investissement - Dépenses - Détail des opérations d'équipement gérées hors AP	30
A3 - Section d'investissement - Recettes - Détail par article	31
B - Section de fonctionnement - Vue d'ensemble	33
B1 - Section de fonctionnement - Dépenses - Détail par article	36
B2 - Section de fonctionnement - Recettes - Détail par article	38

IV - Annexes

A - Présentation croisée

A1 - Section d'investissement - Vue d'ensemble	Sans Objet
A1.01 - Opérations non ventilables	Sans Objet
A1.900 - Fonction 0 - Services généraux	Sans Objet
A1.900-5 - Fonction 0-5 - Gestion des fonds européens	Sans Objet
A1.901 - Fonction 1 - Sécurité	Sans Objet
A1.902 - Fonction 2 - Enseignement, formation professionnelle et apprentissage	Sans Objet
A1.903 - Fonction 3 - Culture, vie sociale, jeunesse, sports et loisirs	Sans Objet
A1.904 - Fonction 4 - Santé et action sociale (hors RSA)	Sans Objet
A1.904-4 - Fonction 4-4 - RSA	Sans Objet
A1.905 - Fonction 5 - Aménagement des territoires et habitat	Sans Objet
A1.906 - Fonction 6 - Action économique	Sans Objet
A1.907 - Fonction 7 - Environnement	Sans Objet
A1.908 - Fonction 8 - Transports	Sans Objet
A2 - Section de fonctionnement - Vue d'ensemble	Sans Objet
A2.01 - Opérations non ventilables	Sans Objet
A2.930 - Fonction 0 - Services généraux	Sans Objet
A2.930-5 - Fonction 0-5 - Gestion des fonds européens	Sans Objet
A2.931 - Fonction 1 - Sécurité	Sans Objet
A2.932 - Fonction 2 - Enseignement, formation professionnelle et apprentissage	Sans Objet
A2.933 - Fonction 3 - Culture, vie sociale, jeunesse, sports et loisirs	Sans Objet
A2.934 - Fonction 4 - Santé et action sociale (hors APA et RSA/Régularisation de RMI)	Sans Objet
A2.934-3 - Fonction 4-3 - APA	Sans Objet
A2.934-4 - Fonction 4-4 - RSA/Régularisation de RMI	Sans Objet
A2.935 - Fonction 5 - Aménagement des territoires et habitat	Sans Objet
A2.936 - Fonction 6 - Action économique	Sans Objet
A2.937 - Fonction 7 - Environnement	Sans Objet
A2.938 - Fonction 8 - Transports	Sans Objet

B - Annexes patrimoniales

B1.1 - Etat de la dette - Détail des crédits de trésorerie	Sans Objet
B1.2 - Etat de la dette - Répartition par nature de dette	Sans Objet
B1.3 - Etat de la dette - Répartition par structure de taux	Sans Objet
B1.4 - Etat de la dette - Typologie de la répartition de l'encours	Sans Objet
B1.5 - Etat de la dette - Détail des opérations de couverture	Sans Objet

B1.6 - Etat de la dette - Dette pour financer l'emprunt d'un autre organisme	Sans Objet
B1.7 - Etat de la dette - Autres dettes	Sans Objet
B2 - Méthodes utilisées pour les amortissements	Sans Objet
B3.1 - Etat des provisions constituées	Sans Objet
B3.2 - Etalement des provisions	Sans Objet
B4 - Etat des charges transférées	Sans Objet
B5 - Détail des chapitres d'opérations pour comptes de tiers	Sans Objet
B6 - Prêts	Sans Objet
B7.1 - Etat synthétique des engagements donnés	Sans Objet
B7.2 - Etat synthétique des engagements reçus	Sans Objet
B7.3 - Etat des emprunts garantis	Sans Objet
B7.4 - Calcul du ratio d'endettement relatif aux emprunts garantis	Sans Objet
B7.5 - Etat des contrats de crédit-bail	Sans Objet
B7.6 - Etat des marchés de partenariat	Sans Objet
B7.7 - Etat des recettes grevées d'affectation spéciale	Sans Objet
B7.8 - Autres engagements donnés	Sans Objet
B7.9 - Autres engagements reçus	Sans Objet
B8 - Subventions versées	Sans Objet
B9 - Etat du personnel	Sans Objet
B10 - Liste des organismes dans lesquels la collectivité a pris un engagement financier	Sans Objet
B11.1 - Liste des organismes de regroupement	Sans Objet
B11.2 - Liste des établissements publics créés	Sans Objet
B11.3 - Liste des services individualisés dans un budget annexe	Sans Objet

C - Annexes budgétaires

C1.1 - Equilibre budgétaire	40
C1.2 - Equilibre budgétaire - Dépenses	41
C1.3 - Equilibre budgétaire - Recettes	42

D - Autres éléments d'information

D1 - Liste des services assujettis à la TVA et non érigés en budget annexe	Sans Objet
D2.1 - Services ferroviaires régionaux des voyageurs - Volet 1 : Budget	Sans Objet
D2.2 - Services ferroviaires régionaux des voyageurs - Volet 2 : Compte d'exploitation	Sans Objet
D3 - Décisions en matière de taux	Sans Objet
D4.1 - Etats de la répartition de la TEOM - Investissement	Sans Objet
D4.2 - Etats de la répartition de la TEOM - Fonctionnement	Sans Objet
D5.1 - Etats des dépenses et recettes des services d'eau et d'assainissement - Fonctionnement (2)	Sans Objet
D5.2 - Etats des dépenses et recettes des services d'eau et d'assainissement - Investissement (2)	Sans Objet

V - Arrêté et signatures

A - Arrêté et signatures	43
--------------------------	----

Préciser, pour chaque annexe, si l'état est joint ou sans objet.

 Dans l'ensemble des tableaux, les cases grisées ne doivent pas être remplies.

Conformément à l'instruction budgétaire et comptable, il convient de mentionner que :

dans la présentation croisée, la rubrique fonctionnelle 01 – Opérations non ventilables comprend les impôts et taxes non affectés, les dotations et participations, la dette et les opérations financières, les opérations patrimoniales en investissement, les frais de fonctionnement des groupes d'élus en fonctionnement ;
les opérations d'ordre doivent figurer en italique.

(1) A utiliser également par les collectivités de moins de 3500 habitants qui mobiliseraient des AP-AE régies par l'article L.5217-10-7 du CGCT après avoir adopté un règlement budgétaire et financier conformément à l'article L. 5217-10-9. Si la collectivité opte pour ce régime, la collectivité ne renseigne pas les annexes C2.1 et C2.2 de la partie IV « Annexes ». Les projets de dotations d'AP-AE inscrits sur les annexes B1 et B2 de la partie II apparaissent alors dans les états de la partie III « Vote du budget », sinon les montants dans les champs AP-AE sont par convention de 0.

(2) Cet état ne peut être produit que par les communes dont la population est inférieure à 500 habitants et qui gèrent les services de distribution de l'eau potable et d'assainissement sous forme de régie simple sans budget annexe (art. L. 2221-11 du CGCT)

I – INFORMATIONS GENERALES	I
INFORMATIONS STATISTIQUES, FISCALES ET FINANCIERES	A

Informations statistiques	
	Valeurs
Population totale	

Informations fiscales (N-2)	
	Collectivité
Indicateur de ressources fiscales ou potentiel fiscal par habitant (1)	

Informations financières – ratios		Valeurs
1	Dépenses réelles de fonctionnement / population	
2	Recettes réelles de fonctionnement / population	
3	Dépenses d'équipement brut / population	
4	Encours de dette / population (2) (3)	
5	DGF / population	
6	Dépenses de personnel / dépenses réelles de fonctionnement (4)	
7	Dépenses réelles de fonctionnement et remboursement annuel de la dette en capital / recettes réelles de fonctionnement (4)	
8	Dépenses d'équipement brut / recettes réelles de fonctionnement	
9	Encours de la dette / recettes réelles de fonctionnement (2) (3) (4)	
10	Epargne brute / recettes réelles de fonctionnement (2) (4)	

(1) A renseigner selon les dispositions législatives et réglementaires applicables à la collectivité. Informations comprises dans la fiche de répartition de la DGF de l'exercice N-1, établie sur la base des informations N-2 (transmise par les services préfectoraux).

(2) Les ratios s'appuyant sur l'encours de la dette se calculent à partir du montant de la dette au 1^{er} janvier N.

(3) L'encours de dette doit comprendre les avances remboursables consenties au titre de l'article 25 de la loi n° 2020-935 du 30 juillet 2020 de finances rectificative pour 2020, portant attribution des avances remboursables sur les recettes fiscales prévues aux articles 1594 A et 1595 du code général des impôts

(4) Pour les syndicats mixtes, seules ces données sont à renseigner.

I – INFORMATIONS GENERALES	I
MODALITES DE VOTE DU BUDGET	B

- I – L'assemblée délibérante décide de voter le présent budget :
- au niveau du chapitre (1) pour la section d'investissement ;
 - au niveau du chapitre (1) pour la section de fonctionnement ;
 - sans (2) vote formel sur les chapitres « opérations d'équipement » ;
 - sans (2) vote formel sur chacun des chapitres.

La liste des articles spécialisés sur lesquels l'ordonnateur ne peut procéder à des virements d'article à article est la suivante :

II – En l'absence de mention au paragraphe I ci-dessus, le budget est réputé voté par chapitre, sans vote formel sur chacun des chapitres, en fonctionnement et en investissement sans vote formel pour les chapitres « opération d'équipement ».

III – Conformément à l'article L. 5217-10-6 du CGCT, l'assemblée délibérante autorise le président à opérer des virements de crédits de paiement de chapitre à chapitre, à l'exclusion des crédits relatifs aux dépenses de personnel, dans les limites suivantes (3) :

- Fonctionnement : %
- Investissement : %

IV – En l'absence de mention au paragraphe III ci-dessus, le président est réputé ne pas avoir reçu l'autorisation de l'assemblée délibérante de pratiquer des virements de crédits de paiement de chapitre à chapitre.

V – Les provisions sont semi-budgétaires (4).

VI – La comparaison s'effectue par rapport au budget primitif (5) de l'exercice précédent.

VII – Le présent budget a été voté sans reprise des résultats de l'exercice N-1 (6).

(1) A compléter par « du chapitre » ou « de l'article ».

(2) Indiquer « avec » ou « sans ».

(3) Au maximum dans la limite de 7,5% des dépenses réelles de chaque section.

(4) A compléter par un seul des deux choix suivants, selon les dispositions législatives et réglementaires applicables à la collectivité :

- semi budgétaire ;
- budgétaire par délibération N°... du ...

(5) Indiquer « primitif » ou « cumulé ». Budget cumulé = BP + BS + DM.

(6) A compléter par un seul des trois choix suivants :

- sans reprise des résultats de l'exercice N-1 ;
- avec reprise des résultats de l'exercice N-1 après le vote du compte administratif ;
- avec reprise anticipée des résultats de l'exercice N-1.

I – INFORMATIONS GENERALES	I
EXECUTION DU BUDGET DE L'EXERCICE PRECEDENT – RESULTATS (1)	C1

	RESULTAT DE L'EXERCICE N-1			
	Dépenses	Recettes	Solde d'exécution ou résultat reporté	Résultat ou solde (A) (2)
TOTAL DU BUDGET	0,00	0,00	0,00	A1 0,00
Investissement	0,00	0,00	(3) 0,00	A2 0,00
Fonctionnement	0,00	0,00	(4) 0,00	A3 0,00

	RESTES A REALISER N-1			
	Dépenses	Recettes	Solde (B)	
TOTAL des RAR	I + II 0,00	III + IV 0,00	B1	0,00
Investissement	I 0,00	III 0,00	B2	0,00
Fonctionnement	II 0,00	IV 0,00	B3	0,00

RESULTAT CUMULE = (A) + (B) (5)		
TOTAL	A1 + B1	0,00
Investissement	A2 + B2	0,00
Fonctionnement	A3 + B3	0,00

(1) État à compléter uniquement en cas de reprise des résultats de l'exercice N-1 après le vote du compte administratif ou en cas de reprise anticipée des résultats de l'exercice N-1.

(2) Indiquer le signe – si dépenses > recettes, et + si recettes > dépenses.

(3) Solde d'exécution de N-2 reporté sur la ligne budgétaire 001 du compte administratif N-1. Indiquer le signe – si dépenses > recettes, et + si recettes > dépenses.

(4) Résultat de fonctionnement reporté sur la ligne budgétaire 002 du compte administratif N-1. Indiquer le signe – si déficitaire, et + si excédentaire.

(5) Indiquer le signe – si déficit et + si excédent.

I – INFORMATIONS GENERALES	I
EXECUTION DU BUDGET DE L'EXERCICE PRECEDENT – RAR DEPENSES	C2

DETAIL DES RESTES A REALISER N-1 EN DEPENSES (1)

Chap. / art. (2)	Libellé	Dépenses engagées non mandatées
SECTION D'INVESTISSEMENT – TOTAL		(I) 0,00
018	RSA	0,00
10	Dotations, fonds divers et réserves	0,00
13	Subventions d'investissement (3)	0,00
16	Emprunts et dettes assimilées	0,00
18	Cpte de liaison : affectation (BA,régie)	0,00
20	Immobilisations incorporelles (sauf le 204) (3)	0,00
204	Subventions d'équipement versées (3) (5)	0,00
21	Immobilisations corporelles (3)	0,00
22	Immobilisations reçues en affectation (3)	0,00
23	Immobilisations en cours (sauf 2324) (3)	0,00
26	Participations et créances rattachées	0,00
27	Autres immobilisations financières (3)	0,00
45	Chapitres d'opérations pour compte de tiers	0,00
SECTION DE FONCTIONNEMENT – TOTAL		(II) 0,00
011	Charges à caractère général (4)	0,00
012	Charges de personnel et frais assimilés (4)	0,00
014	Atténuations de produits	0,00
016	APA	0,00
017	RSA / Régularisations de RMI	0,00
65	Autres charges de gestion courante (4)	0,00
6586	Frais fonctionnement des groupes d'élus	0,00
66	Charges financières	0,00
67	Charges spécifiques (4)	0,00

(1) Il s'agit des restes à réaliser établis conformément à la comptabilité d'engagement annuelle. A servir uniquement en cas de reprise des résultats de l'exercice précédent, soit après le vote du compte administratif, soit en cas de reprise anticipée des résultats.

Les restes à réaliser de la section de fonctionnement correspondent : en dépenses, aux dépenses engagées non mandatées et non rattachées telles qu'elles ressortissent de la comptabilité des engagements ; et en recettes, aux recettes certaines n'ayant pas donné lieu à l'émission d'un titre et non rattachées.

Les restes à réaliser de la section d'investissement correspondent : en dépenses, aux dépenses engagées non mandatées au 31/12 de l'exercice précédent telles qu'elles ressortissent de la comptabilité des engagements ; et en recettes, aux recettes certaines n'ayant pas donné lieu à l'émission d'un titre au 31/12 de l'exercice précédent.

(2) Suivant le niveau de vote retenu par l'assemblée délibérante.

(3) Hors dépenses imputées au chapitre 018.

(4) Hors dépenses imputées aux chapitres 016 et 017.

(5) Le chapitre 204 « Subventions d'équipement versées » est un chapitre globalisé regroupant les comptes 204 et 2324.

I – INFORMATIONS GENERALES	I
EXECUTION DU BUDGET DE L'EXERCICE PRECEDENT – RAR RECETTES	C3

DETAIL DES RESTES A REALISER N-1 EN RECETTES (1)

Chap. / art. (2)	Libellé	Titres restant à émettre	
SECTION D'INVESTISSEMENT – TOTAL		(III)	0,00
018	RSA		0,00
024	Produits des cessions d'immobilisations		0,00
10	Dotations, fonds divers et réserves		0,00
13	Subventions d'investissement (reçues) (3)		0,00
16	Emprunts et dettes assimilées		0,00
18	Cpte de liaison : affectation (BA,régie)		0,00
20	Immobilisations incorporelles (sauf 204) (3)		0,00
204	Subventions d'équipement versées (3) (5)		0,00
21	Immobilisations corporelles (3)		0,00
22	Immobilisations reçues en affectation (3)		0,00
23	Immobilisations en cours (sauf 2324) (3)		0,00
26	Participations et créances rattachées		0,00
27	Autres immobilisations financières (3)		0,00
45	Chapitres d'opérations pour compte de tiers		0,00
SECTION DE FONCTIONNEMENT – TOTAL		(IV)	0,00
70	Prod. services, domaine, ventes diverses		0,00
73	Impôts et taxes		0,00
731	Fiscalité locale		0,00
74	Dotations et participations (4)		0,00
75	Autres produits de gestion courante (4)		0,00
013	Atténuations de charges (4)		0,00
016	APA		0,00
017	RSA / Régularisations de RMI		0,00
76	Produits financiers		0,00
77	Produits spécifiques (4)		0,00

(1) Il s'agit des restes à réaliser établis conformément à la comptabilité d'engagement annuelle. A servir uniquement en cas de reprise des résultats de l'exercice précédent, soit après le vote du compte administratif, soit en cas de reprise anticipée des résultats.

Les restes à réaliser de la section de fonctionnement correspondent : en dépenses, aux dépenses engagées non mandatées et non rattachées telles qu'elles ressortissent de la comptabilité des engagements ; et en recettes, aux recettes certaines n'ayant pas donné lieu à l'émission d'un titre et non rattachées.

Les restes à réaliser de la section d'investissement correspondent : en dépenses, aux dépenses engagées non mandatées au 31/12 de l'exercice précédent telles qu'elles ressortissent de la comptabilité des engagements ; et en recettes, aux recettes certaines n'ayant pas donné lieu à l'émission d'un titre au 31/12 de l'exercice précédent.

(2) Suivant le niveau de vote retenu par l'assemblée délibérante.

(3) Hors recettes imputées au chapitre 018.

(4) Hors recettes imputées aux chapitres 016 et 017.

(5) Le chapitre 204 « Subventions d'équipement versées » est un chapitre globalisé regroupant les comptes 204 et 2324.

II – PRESENTATION GENERALE DU BUDGET		II	
VUE D'ENSEMBLE DU BUDGET – VOTE ET REPORTS		A	
		DEPENSES	RECETTES
VOTE	Crédits d'investissement votés au titre du présent budget (y compris le compte 1068)	8 589 400,00	8 589 400,00
	+	+	+
REPORTS	Restes à réaliser de l'exercice précédent (RAR N-1) (1)	0,00	0,00
	001 Solde d'exécution de la section d'investissement reporté (1)	(si solde négatif) 0,00	(si solde positif) 0,00
	=	=	=
	Total de la section d'investissement (2)	8 589 400,00	8 589 400,00
		DEPENSES	RECETTES
VOTE	Crédits de fonctionnement votés au titre du présent budget	11 732 380,00	11 732 380,00
	+	+	+
REPORTS	Restes à réaliser de l'exercice précédent (RAR N-1) (1)	0,00	0,00
	002 Résultat de fonctionnement reporté (1)	(si déficit) 0,00	(si excédent) 0,00
	=	=	=
	Total de la section de fonctionnement (3)	11 732 380,00	11 732 380,00
		DEPENSES	RECETTES
	TOTAL DU BUDGET (4)	20 321 780,00	20 321 780,00

(1) A servir uniquement en cas de reprise des résultats de l'exercice précédent, soit après le vote du compte administratif, soit en cas de reprise anticipée des résultats.

Les restes à réaliser de la section de fonctionnement correspondent : en dépenses, aux dépenses engagées non mandatées et non rattachées telles qu'elles ressortissent de la comptabilité des engagements ; et en recettes, aux recettes certaines n'ayant pas donné lieu à l'émission d'un titre et non rattachées.

Les restes à réaliser de la section d'investissement correspondent : en dépenses, aux dépenses engagées non mandatées au 31/12 de l'exercice précédent telles qu'elles ressortissent de la comptabilité des engagements ; et en recettes, aux recettes certaines n'ayant pas donné lieu à l'émission d'un titre au 31/12 de l'exercice précédent.

(2) Total de la section d'investissement = RAR + solde d'exécution reporté + crédits d'investissement votés.

(3) Total de la section de fonctionnement = RAR + résultat reporté + crédits de fonctionnement votés.

(4) Total du budget = total de la section de fonctionnement + total de la section d'investissement.

II – PRESENTATION GENERALE DU BUDGET	II
PRESENTATION DES AP VOTEES	B1

AUTORISATION DE PROGRAMME (1)		Chapitre(s)	Montant
Numéro	Libellé		
2020 - AP0317	Extension de la ZA Eckbolsheim	010	0,00
2013 - AP0221	Frais accessoires et financiers des ZAI	010	0,00
2016 - AP0221	Frais accessoires et financiers des ZAI	010	0,00
2004 - AP0092	GPV Zone d'activité de la Klebsau	010,	0,00
2016 - AP0092	GPV Zone d'activité de la Klebsau	010	0,00
2016 - AP0258	La Redoute à Niederhausbergen-Mundolsheim	010	0,00
2001 - 929003726	P.A.E le Hohwarth	010	0,00
2010 - AP0176	Parc d'activités de Sury à Vendenheim	010	0,00
2016 - AP0176	Parc d'activités de Sury à Vendenheim	010	0,00
2004 - AP0096	Parc d'activités des Trois Maires - route de la Wantzenau	010	0,00
2016 - AP0096	Parc d'activités des Trois Maires - route de la Wantzenau	010	0,00
2001 - 929011732	Part du résultat de fonctionnement affectée à l'invest.	10	0,00
2001 - 929011733	Résultat d'investissement reporté	00	0,00
2017 - AP0283	ZA Communauté de Communes des Châteaux	010	0,00
2004 - AP0097	Zone Holtzheim Nord - Aéroport	010	0,00
2016 - AP0097	Zone Holtzheim Nord - Aéroport	010	0,00
2004 - AP0095	Zone d'Entzheim quadrant IV	010	0,00
2016 - AP0095	Zone d'Entzheim quadrant IV	010	0,00
2010 - AP0153	Zone d'activités Extension Quadrant 2 à Entzheim (hors ZAC)	010	0,00
2016 - AP0153	Zone d'activités Extension Quadrant 2 à Entzheim (hors ZAC)	010	0,00
2010 - AP0151	Zone d'activités Holtzheim - Extension Est	010	0,00
2016 - AP0151	Zone d'activités Holtzheim - Extension Est	010	0,00
2005 - AP0105	Zone d'activités Parc des Tanneries	010	0,00
2016 - AP0105	Zone d'activités Parc des Tanneries	010	0,00
2001 - 929002710	Zone d'activités d' Eschau	010	0,00
2001 - 929002712	Zone d'activités d'Eckbolsheim	010	0,00
2001 - 929002718	Zone d'activités d'Entzheim	010, 27,	0,00
2004 - AP0085	Zone d'activités d'Eschau	010	0,00
2016 - AP0085	Zone d'activités d'Eschau	010	0,00
2002 - 0077	Zone d'activités de Bischheim - rue du Triage	010	0,00
2001 - 929002719	Zone d'activités de Holtzheim	010	0,00
2001 - 929002711	Zone d'activités de Lampertheim	010	0,00
2001 - 929002714	Zone d'activités de Mundolsheim	010	0,00
2001 - 929002716	Zone d'activités de Mundolsheim-Reichstett	010	0,00
2002 - 0078	Zone d'activités de Plobsheim	010	0,00
2001 - 929002713	Zone d'activités de Souffelweyersheim	010	0,00
2001 - 929002722	Zone d'activités de la Klebsau	010	0,00
2010 - AP0152	Zone d'activités de la Vigie 2 à Ostwald	010	0,00
2016 - AP0152	Zone d'activités de la Vigie 2 à Ostwald	010	0,00
2001 - 929002715	Zone d'activités de la Vigie à Ostwald	010	0,00
2001 - 929002723	Zone d'activités de la rue du Cuivre	010	0,00
2001 - 0012	Zone d'activités- Vendenheim rue de la Forêt	010	0,00
2001 - 0011	Zone d'activités-Reichstett RD63	010	0,00
2001 - 929004727	Zone mixte activités/habitat Herrade	, 010	0,00

AUTORISATION DE PROGRAMME (1)		Chapitre(s)	Montant
Numéro	Libellé		
2004 - AP0090	Zones d'activités d'Entzheim quadrant I et II	010	0,00
2016 - AP0090	Zones d'activités d'Entzheim quadrant I et II	010	0,00
2004 - AP0091	Zones d'activités de Holtzheim/Wolfisheim	010	0,00
2016 - AP0091	Zones d'activités de Holtzheim/Wolfisheim	010	0,00
2016 - AP0088	Zones d'activités de la Vigie à Ostwald	010	0,00
TOTAL			0,00
« AP de dépenses imprévues » (2)		020	0,00
TOTAL GENERAL			0,00

(1) Il s'agit des AP nouvelles qui sont votées lors de la séance d'adoption du budget. Cela concerne des AP relatives à de nouvelles programmations pluriannuelles mais également des AP modifiant un stock d'AP existant.

(2) L'assemblée peut voter des AP de « dépenses imprévues ». Leur montant est limité à 2 % des dépenses réelles de la section correspondante. En fin d'exercice, ces AP sont automatiquement annulées si elles n'ont pas été engagées.

II – PRESENTATION GENERALE DU BUDGET	II
PRESENTATION DES AE VOTEES	B2

AUTORISATION D'ENGAGEMENT (1)		Chapitre(s)	Montant
Numéro	Libellé		
2023 - AE0007	Extension de la ZA Eckbolsheim	011	0,00
2023 - AE0006	La Redoute à Niederhausbergen-Mundolsheim	011	1 223 600,00
2023 - AE0005	Parc d'activités du Sury à Vendenheim	011	73 000,00
2023 - AE0004	Zone d'activités Extension Quadrant 2 à Entzheim (hors ZAC)	011	0,00
2023 - AE0002	Zone d'activités Holtzheim - Extension Est	011	159 300,00
2023 - AE0008	Zone d'activités Parc des Tanneries	011	0,00
2024 - AE0010	Zone d'activités Plaine des Bouchers	011	411 000,00
2023 - AE0001	Zone d'activités d'Eschau	011	80 000,00
2024 - AE0009	Zone d'activités de Fegersheim	011	150 000,00
2023 - AE0003	Zone d'activités de la Vigie 2 à Ostwald	011	0,00
TOTAL			2 096 900,00
« AE de dépenses imprévues » (2)		022	0,00
TOTAL GENERAL			2 096 900,00

(1) Il s'agit des AE nouvelles qui sont votées lors de la séance d'adoption du budget. Cela concerne des AE relatives à de nouveaux engagements pluriannuels mais également des AE modifiant un stock d'AE existant.

(2) L'assemblée peut voter des AE de « dépenses imprévues ». Leur montant est limité à 2 % des dépenses réelles de la section correspondante. En fin d'exercice, ces AE sont automatiquement annulées si elles n'ont pas été engagées.

II – PRESENTATION GENERALE DU BUDGET	II
EQUILIBRE FINANCIER DU BUDGET – SECTION D'INVESTISSEMENT	C1

DEPENSES D'INVESTISSEMENT

Chap.	Libellé	Pour mémoire, budget précédent (1)	Restes à réaliser N-1	Propositions nouvelles (2)	Vote de l'assemblée	TOTAL (= RAR + vote)
018	RSA	0,00	0,00	0,00	0,00	0,00
20	Immobilisations incorporelles (sauf le 204) (y compris opérations) (3)	0,00	0,00	0,00	0,00	0,00
204	Subventions d'équipement versées (y compris opérations) (3) (8)	0,00	0,00	0,00	0,00	0,00
21	Immobilisations corporelles (y compris opérations) (3)	0,00	0,00	0,00	0,00	0,00
22	Immobilisations reçues en affectation (y compris opérations) (3) (4)	0,00	0,00	0,00	0,00	0,00
23	Immobilisations en cours (sauf 2324) (y compris opérations) (3)	0,00	0,00	0,00	0,00	0,00
Total des dépenses d'équipement		0,00	0,00	0,00	0,00	0,00
10	Dotations, fonds divers et réserves	0,00	0,00	0,00	0,00	0,00
13	Subventions d'investissement (3)	0,00	0,00	0,00	0,00	0,00
16	Emprunts et dettes assimilées	0,00	0,00	0,00	0,00	0,00
18	Cpte de liaison : affectation (BA,régie) (5)	0,00	0,00	0,00	0,00	0,00
26	Participations et créances rattachées	0,00	0,00	0,00	0,00	0,00
27	Autres immobilisations financières (3)	0,00	0,00	0,00	0,00	0,00
Total des dépenses financières		0,00	0,00	0,00	0,00	0,00
45...	Chapitres d'opérations pour compte de tiers (6)	0,00	0,00	0,00	0,00	0,00
Total des dépenses réelles d'investissement		0,00	0,00	0,00	0,00	0,00

040	Opérations ordre transf. entre sections (7)	6 007 428,00		8 589 400,00	8 589 400,00	8 589 400,00
041	Opérations patrimoniales (7)	0,00		0,00	0,00	0,00
Total des dépenses d'ordre d'investissement		6 007 428,00		8 589 400,00	8 589 400,00	8 589 400,00

TOTAL	6 007 428,00	0,00	8 589 400,00	8 589 400,00	8 589 400,00
--------------	---------------------	-------------	---------------------	---------------------	---------------------

+

D 001 SOLDE D'EXECUTION NEGATIF REPORTE OU ANTICIPE	0,00
--	-------------

=

TOTAL DES DEPENSES D'INVESTISSEMENT CUMULEES	8 589 400,00
---	---------------------

(1) Voir état I-B pour la comparaison par rapport au budget précédent.

(2) Proposition formulée par le président pour l'exercice N.

(3) Hors dépenses imputées au chapitre 018.

(4) En dépenses, le chapitre 22 retrace les travaux d'investissement réalisés sur les biens reçus en affectation. En recette, il retrace, le cas échéant, l'annulation de tels travaux effectués sur un exercice antérieur.

(5) A servir uniquement lorsque la collectivité effectue une dotation initiale en espèces au profit d'un service public non personnalisé qu'elle crée.

(6) Seul le total des opérations pour compte de tiers figure sur cet état (voir le détail en IV-B5).

(7) DF 023 = RI 021 ; DI 040 = RF 042 ; RI 040 = DF 042 ; DI 041 = RI 041.

(8) Le chapitre 204 « Subventions d'équipement versées » est un chapitre globalisé regroupant les comptes 204 et 2324.

II – PRESENTATION GENERALE DU BUDGET	II
EQUILIBRE FINANCIER DU BUDGET – SECTION D'INVESTISSEMENT	C1

RECETTES D'INVESTISSEMENT

Chap.	Libellé	Pour mémoire, budget précédent (1)	Restes à réaliser N-1	Propositions nouvelles (2)	Vote de l'assemblée	TOTAL (= RAR + vote)
018	RSA	0,00	0,00	0,00	0,00	0,00
13	Subventions d'investissement (reçues) (sauf le 138) (3)	0,00	0,00	0,00	0,00	0,00
16	Emprunts et dettes assimilées (4)	60 714,00	0,00	1 151 720,00	1 151 720,00	1 151 720,00
20	Immobilisations incorporelles (sauf le 204) (3)	0,00	0,00	0,00	0,00	0,00
204	Subventions d'équipement versées (3) (13)	0,00	0,00	0,00	0,00	0,00
21	Immobilisations corporelles (3)	0,00	0,00	0,00	0,00	0,00
22	Immobilisations reçues en affectation (3) (5)	0,00	0,00	0,00	0,00	0,00
23	Immobilisations en cours (sauf 2324) (3)	0,00	0,00	0,00	0,00	0,00
Total des recettes d'équipement		60 714,00	0,00	1 151 720,00	1 151 720,00	1 151 720,00
10	Dotations, fonds divers et réserves (sauf 1068)	0,00	0,00	0,00	0,00	0,00
1068	Excédents de fonctionnement capitalisés (6)	0,00	0,00	0,00	0,00	0,00
138	Autres subventions invest. non transf. (3) (7)	0,00	0,00	0,00	0,00	0,00
16	Emprunts et dettes assimilées	0,00	0,00	0,00	0,00	0,00
18	Cpte de liaison : affectation (BA,régie) (8)	0,00	0,00	0,00	0,00	0,00
26	Participations et créances rattachées	0,00	0,00	0,00	0,00	0,00
27	Autres immobilisations financières (3)	0,00	0,00	0,00	0,00	0,00
024	Produits des cessions d'immobilisations	0,00	0,00	0,00	0,00	0,00
Total des recettes financières		0,00	0,00	0,00	0,00	0,00
45...	Chapitres d'opérations pour le compte de tiers (9)	0,00	0,00	0,00	0,00	0,00
Total des recettes réelles d'investissement		60 714,00	0,00	1 151 720,00	1 151 720,00	1 151 720,00

021	Virement de la section de fonctionnement (10)	0,00		0,00	0,00	0,00
040	Opérations ordre transf. entre sections (10) (11)	5 946 714,00		7 437 680,00	7 437 680,00	7 437 680,00
041	Opérations patrimoniales (10)	0,00		0,00	0,00	0,00
Total des recettes d'ordre d'investissement		5 946 714,00		7 437 680,00	7 437 680,00	7 437 680,00

TOTAL	6 007 428,00	0,00	8 589 400,00	8 589 400,00	8 589 400,00
--------------	---------------------	-------------	---------------------	---------------------	---------------------

+

R 001 SOLDE D'EXECUTION POSITIF REPORTE OU ANTICIPE	0,00
--	-------------

=

TOTAL DES RECETTES D'INVESTISSEMENT CUMULEES	8 589 400,00
---	---------------------

Pour information :

Il s'agit, pour un budget voté en équilibre, des ressources propres correspondant à l'excédent des recettes réelles de fonctionnement sur les dépenses réelles de fonctionnement. Il sert à financer le remboursement du capital de la dette et les nouveaux investissements de la collectivité.

AUTOFINANCEMENT PREVISIONNEL DÉGAGÉ PAR LA SECTION DE FONCTIONNEMENT (12)	-1 151 720,00
--	----------------------

(1) Voir état I-B pour la comparaison par rapport au budget précédent.

(2) Proposition formulée par le président pour l'exercice N.

(3) Hors recettes imputées au chapitre 018.

(4) Sauf 165, 166 et 16449.

(5) En dépenses, le chapitre 22 retrace les travaux d'investissement réalisés sur les biens reçus en affectation. En recette, il retrace, le cas échéant, l'annulation de tels travaux effectués sur un exercice antérieur.

(6) Le compte 1068 n'est pas un chapitre mais un article du chapitre 10.

(7) Le compte 138 n'est pas un chapitre mais une subdivision du chapitre 13.

(8) A servir uniquement lorsque la collectivité effectue une dotation initiale en espèces au profit d'un service public non personnalisé qu'elle crée.

(9) Seul le total des opérations pour compte de tiers figure sur cet état (voir le détail en IV-B5).

(10) DF 023 = RI 021 ; DI 040 = RF 042 ; RI 040 = DF 042 ; DI 041 = RI 041.

(11) Les comptes 15, 29, 39, 49 et 59 peuvent figurer dans le détail du chapitre si la collectivité a opté pour le régime des provisions budgétaires, conformément aux dispositions législatives et réglementaires applicables.

(12) Solde de l'opération DF 023 + DF 042 – RF 042 ou solde de l'opération RI 021 + RI 040 – DI 040.

(13) Le chapitre 204 « Subventions d'équipement versées » est un chapitre globalisé regroupant les comptes 204 et 2324.

II – PRESENTATION GENERALE DU BUDGET	II
EQUILIBRE FINANCIER – SECTION DE FONCTIONNEMENT	C2

DEPENSES DE FONCTIONNEMENT

Chap.	Libellé	Pour mémoire, budget précédent (1)	Restes à réaliser N-1	Propositions nouvelles (2)	Vote de l'assemblée	TOTAL (= RAR + vote)
011	Charges à caractère général (3)	3 003 714,00	0,00	4 294 700,00	4 294 700,00	4 294 700,00
012	Charges de personnel et frais assimilés (3)	0,00	0,00	0,00	0,00	0,00
014	Atténuations de produits	0,00	0,00	0,00	0,00	0,00
016	APA	0,00	0,00	0,00	0,00	0,00
017	RSA / Régularisations de RMI	0,00	0,00	0,00	0,00	0,00
65	Autres charges de gestion courante (sauf 6586) (3)	0,00	0,00	0,00	0,00	0,00
6586	Frais fonctionnement des groupes d'élus	0,00	0,00	0,00	0,00	0,00
Total des dépenses de gestion courante		3 003 714,00	0,00	4 294 700,00	4 294 700,00	4 294 700,00
66	Charges financières	0,00	0,00	0,00	0,00	0,00
67	Charges spécifiques (3)	0,00	0,00	0,00	0,00	0,00
68	Dotations aux provisions, dépréciations (semi-budgétaires) (3)	0,00		0,00	0,00	0,00
Total des dépenses réelles de fonctionnement		3 003 714,00	0,00	4 294 700,00	4 294 700,00	4 294 700,00

023	Virement à la section d'investissement (4)	0,00		0,00	0,00	0,00
042	Opérations ordre transf. entre sections (4) (5)	5 946 714,00		7 437 680,00	7 437 680,00	7 437 680,00
043	Opérations ordre intérieur de la section (4)	0,00		0,00	0,00	0,00
Total des dépenses d'ordre de fonctionnement		5 946 714,00		7 437 680,00	7 437 680,00	7 437 680,00

TOTAL	8 950 428,00	0,00	11 732 380,00	11 732 380,00	11 732 380,00
--------------	---------------------	-------------	----------------------	----------------------	----------------------

+

D 002 RESULTAT REPORTE OU ANTICIPE	0,00
---	-------------

=

TOTAL DES DEPENSES DE FONCTIONNEMENT CUMULEES	11 732 380,00
--	----------------------

(1) Voir état I-B pour la comparaison par rapport au budget précédent.

(2) Proposition formulée par le président pour l'exercice N.

(3) Hors dépenses imputées aux chapitres 016 et 017.

(4) DF 023 = RI 021 ; DI 040 = RF 042 ; RI 040 = DF 042 ; DF 043 = RF 043.

(5) Les comptes 68 peuvent figurer dans le détail du chapitre si la collectivité a opté pour le régime des provisions budgétaires, conformément aux dispositions législatives et réglementaires applicables.

II – PRESENTATION GENERALE DU BUDGET	II
EQUILIBRE FINANCIER – SECTION DE FONCTIONNEMENT	C2

RECETTES DE FONCTIONNEMENT

Chap.	Libellé	Pour mémoire, budget précédent (1)	Restes à réaliser N-1	Propositions nouvelles (2)	Vote de l'assemblée	TOTAL (= RAR + vote)
013	Atténuations de charges (3)	0,00	0,00	0,00	0,00	0,00
016	APA	0,00	0,00	0,00	0,00	0,00
017	RSA / Régularisations de RMI	0,00	0,00	0,00	0,00	0,00
70	Prod. services, domaine, ventes diverses	2 943 000,00	0,00	3 142 980,00	3 142 980,00	3 142 980,00
73	Impôts et taxes (sauf le 731)	0,00	0,00	0,00	0,00	0,00
731	Fiscalité locale	0,00	0,00	0,00	0,00	0,00
74	Dotations et participations (3)	0,00	0,00	0,00	0,00	0,00
75	Autres produits de gestion courante (3)	0,00	0,00	0,00	0,00	0,00
Total des recettes de gestion courante		2 943 000,00	0,00	3 142 980,00	3 142 980,00	3 142 980,00
76	Produits financiers	0,00	0,00	0,00	0,00	0,00
77	Produits spécifiques (3)	0,00	0,00	0,00	0,00	0,00
78	Reprises amort., dépréciations, prov. (semi-budgétaires) (3)	0,00		0,00	0,00	0,00
Total des recettes réelles de fonctionnement		2 943 000,00	0,00	3 142 980,00	3 142 980,00	3 142 980,00

042	Opérations ordre transf. entre sections (4) (5)	6 007 428,00		8 589 400,00	8 589 400,00	8 589 400,00
043	Opérations ordre intérieur de la section (4)	0,00		0,00	0,00	0,00
Total des recettes d'ordre de fonctionnement		6 007 428,00		8 589 400,00	8 589 400,00	8 589 400,00

TOTAL	8 950 428,00	0,00	11 732 380,00	11 732 380,00	11 732 380,00
--------------	---------------------	-------------	----------------------	----------------------	----------------------

+

R 002 RESULTAT REPORTE OU ANTICIPE	0,00
---	-------------

=

TOTAL DES RECETTES DE FONCTIONNEMENT CUMULEES	11 732 380,00
--	----------------------

Pour information :

AUTOFINANCEMENT PREVISIONNEL DÉGAGÉ AU PROFIT DE LA SECTION D'INVESTISSEMENT (6)	-1 151 720,00	Il s'agit, pour un budget voté en équilibre, des ressources propres correspondant à l'excédent des recettes réelles de fonctionnement sur les dépenses réelles de fonctionnement. Il sert à financer le remboursement du capital de la dette et les nouveaux investissements de la collectivité.
---	----------------------	--

(1) Voir état I-B pour la comparaison par rapport au budget précédent.

(2) Proposition formulée par le président pour l'exercice N.

(3) Hors recettes imputées aux chapitres 016 et 017.

(4) DF 023 = RI 021 ; DI 040 = RF 042 ; RI 040 = DF 042 ; DF 043 = RF 043.

(5) Les comptes 78 peuvent figurer dans le détail du chapitre si la collectivité a opté pour le régime des provisions budgétaires, conformément aux dispositions législatives et réglementaires applicables.

(6) Solde de l'opération DF 023 + DF 042 – RF 042 ou solde de l'opération RI 021 + RI 040 – DI 040.

II – PRESENTATION GENERALE DU BUDGET	II
BALANCE GENERALE – DEPENSES	D1

DEPENSES D'INVESTISSEMENT (y compris RAR)

INVESTISSEMENT		Opérations réelles (1)	Opérations d'ordre (2)	TOTAL
10	Dotations, fonds divers et réserves	0,00	0,00	0,00
13	Subventions d'investissement (3)	0,00	0,00	0,00
15	Provisions pour risques et charges (4)		0,00	0,00
16	Emprunts et dettes assimilées (sauf 1688 non budgétaire)	0,00	0,00	0,00
18	Cpte de liaison : affectation (BA,régie)	(7) 0,00		0,00
	Total des opérations d'équipement	0,00		0,00
20	Immobilisations incorporelles (sauf 204) (3) (5)	0,00	0,00	0,00
204	Subventions d'équipement versées (3) (5) (10)	0,00	0,00	0,00
21	Immobilisations corporelles (3) (5)	0,00	0,00	0,00
22	Immobilisations reçues en affectation (3) (5)	(8) 0,00	0,00	0,00
23	Immobilisations en cours (3) (sauf 2324) (5)	0,00	0,00	0,00
018	RSA	0,00	0,00	0,00
26	Participations et créances rattachées	0,00	0,00	0,00
27	Autres immobilisations financières (3)	0,00	0,00	0,00
28	Amortissement des immobilisations (reprises)		0,00	0,00
29	Dépréciations des immobilisations (4)		0,00	0,00
39	Dépréciation des stocks et en-cours (4)		0,00	0,00
3...	Stocks et en-cours		8 589 400,00	8 589 400,00
198	Neutralisation des amortissements		0,00	0,00
45	Chapitres d'opérations pour compte de tiers (6)	0,00	0,00	0,00
481	Charges à rép. sur plusieurs exercices		0,00	0,00
49	Dépréciation des comptes de tiers (4)		0,00	0,00
59	Dépréciation des comptes financiers (4)		0,00	0,00
Dépenses d'investissement – Total		0,00	8 589 400,00	8 589 400,00

+

D 001 SOLDE D'EXECUTION NEGATIF REPORTE OU ANTICIPE	0,00
--	-------------

=

TOTAL DES DEPENSES D'INVESTISSEMENT CUMULEES	8 589 400,00
---	---------------------

DEPENSES DE FONCTIONNEMENT (y compris RAR)

FONCTIONNEMENT		Opérations réelles (1)	Opérations d'ordre (2)	TOTAL
011	Charges à caractère général (9)	4 294 700,00		4 294 700,00
012	Charges de personnel et frais assimilés (9)	0,00		0,00
014	Atténuations de produits	0,00		0,00
016	APA	0,00		0,00
017	RSA / Régularisations de RMI	0,00		0,00
60	Achats et variation des stocks		0,00	0,00
65	Autres charges de gestion courante (sauf 6586) (9)	0,00	0,00	0,00
6586	Frais fonctionnement des groupes d'élus	0,00		0,00
66	Charges financières	0,00	0,00	0,00
67	Charges spécifiques (9)	0,00	0,00	0,00
68	Dot. aux amortissements et provisions (9)	0,00	0,00	0,00
71	Production stockée (ou déstockage)		7 437 680,00	7 437 680,00
023	Virement à la section d'investissement		0,00	0,00
Dépenses de fonctionnement – Total		4 294 700,00	7 437 680,00	11 732 380,00

+

D 002 RESULTAT REPORTE OU ANTICIPE	0,00
---	-------------

=

TOTAL DES DEPENSES DE FONCTIONNEMENT CUMULEES	11 732 380,00
--	----------------------

(1) Y compris les opérations relatives au rattachement et les opérations d'ordre semi-budgétaires.

(2) Voir la liste des opérations d'ordre de l'instruction budgétaire et comptable M. 57.

(3) Hors dépenses imputées au chapitre 018.

(4) Ces chapitres ne sont à renseigner que si la collectivité applique le régime des provisions budgétaires, conformément aux dispositions législatives et réglementaires applicables.

(5) Hors chapitres opérations.

(6) Seul le total des opérations pour compte de tiers figure sur cet état (voir le détail en IV-B5).

(7) A utiliser uniquement dans le cas où la collectivité effectuerait une dotation initiale au profit d'un service public doté de la seule autonomie financière.

(8) A utiliser uniquement dans le cas où la collectivité effectuerait des dépenses sur des biens affectés.

(9) Hors dépenses imputées aux chapitres 016 et 017.

(10) Le chapitre 204 « Subventions d'équipement versées » est un chapitre globalisé regroupant les comptes 204 et 2324.

II – PRESENTATION GENERALE DU BUDGET	II
BALANCE GENERALE – RECETTES	D2

RECETTES D'INVESTISSEMENT (y compris RAR)

INVESTISSEMENT		Opérations réelles (1)	Opérations d'ordre (2)	TOTAL
10	Dotations, fonds divers et réserves (sauf 1068)	0,00	0,00	0,00
13	Subventions d'investissement (reçues) (3)	0,00	0,00	0,00
15	Provisions pour risques et charges (4)		0,00	0,00
16	Emprunts et dettes assimilées (sauf 1688 non budgétaire)	1 151 720,00	0,00	1 151 720,00
18	Cpte de liaison : affectation (BA,régie)	(6) 0,00		0,00
20	Immobilisations incorporelles (sauf le 204) (3)	0,00	0,00	0,00
204	Subventions d'équipement versées (3) (9)	0,00	0,00	0,00
21	Immobilisations corporelles (3)	0,00	0,00	0,00
22	Immobilisations reçues en affectation (3)	(7) 0,00	0,00	0,00
23	Immobilisations en cours(sauf 2324) (3)	0,00	0,00	0,00
018	RSA	0,00	0,00	0,00
26	Participations et créances rattachées	0,00	0,00	0,00
27	Autres immobilisations financières (3)	0,00	0,00	0,00
28	Amortissement des immobilisations		0,00	0,00
29	Dépréciations des immobilisations (4)		0,00	0,00
39	Dépréciation des stocks et en-cours (4)		0,00	0,00
3...	Stocks et en-cours		7 437 680,00	7 437 680,00
45	Chapitres d'opérations pour compte de tiers (5)	0,00	0,00	0,00
481	Charges à rép. sur plusieurs exercices		0,00	0,00
49	Dépréciation des comptes de tiers (4)		0,00	0,00
59	Dépréciation des comptes financiers (4)		0,00	0,00
021	Virement de la section de fonctionnement		0,00	0,00
024	Produits des cessions d'immobilisations	0,00		0,00
Recettes d'investissement – Total		1 151 720,00	7 437 680,00	8 589 400,00

+

R 001 SOLDE D'EXECUTION POSITIF REPORTE OU ANTICIPE	0,00
--	-------------

+

R 1068 AFFECTATION DU RESULTAT	0,00
---------------------------------------	-------------

=

TOTAL DES RECETTES D'INVESTISSEMENT CUMULEES	8 589 400,00
---	---------------------

RECETTES DE FONCTIONNEMENT (y compris RAR)

FONCTIONNEMENT		Opérations réelles (1)	Opérations d'ordre (2)	TOTAL
013	Atténuations de charges (8)	0,00		0,00
016	APA	0,00		0,00
017	RSA / Régularisations de RMI	0,00		0,00
60	Achats et variation des stocks		0,00	0,00
70	Prod. services, domaine, ventes diverses	3 142 980,00		3 142 980,00
71	Production stockée (ou déstockage)		8 589 400,00	8 589 400,00
72	Production immobilisée		0,00	0,00
73	Impôts et taxes (sauf 731)	0,00		0,00
731	Fiscalité locale	0,00		0,00
74	Dotations et participations (8)	0,00		0,00
75	Autres produits de gestion courante (8)	0,00	0,00	0,00
76	Produits financiers	0,00	0,00	0,00
77	Produits spécifiques (8)	0,00	0,00	0,00
78	Reprise sur amortissements et provisions (8)	0,00	0,00	0,00
79	Transferts de charges		0,00	0,00
Recettes de fonctionnement – Total		3 142 980,00	8 589 400,00	11 732 380,00

+

R 002 RESULTAT REPORTE OU ANTICIPE	0,00
---	-------------

=

TOTAL DES RECETTES DE FONCTIONNEMENT CUMULEES	11 732 380,00
--	----------------------

538

- (1) Y compris les opérations relatives au rattachement et les opérations d'ordre semi-budgétaires.
- (2) Voir la liste des opérations d'ordre de l'instruction budgétaire et comptable M. 57.
- (3) Hors recettes imputées au chapitre 018.
- (4) Ces chapitres ne sont à renseigner que si la collectivité applique le régime des provisions budgétaires, conformément aux dispositions législatives et réglementaires applicables.
- (5) Seul le total des opérations pour compte de tiers figure sur cet état (voir le détail en IV-B5).
- (6) A utiliser uniquement dans le cas où la collectivité effectuerait une dotation initiale au profit d'un service public doté de la seule autonomie financière.
- (7) A utiliser uniquement dans le cas où la collectivité effectuerait des dépenses sur des biens affectés.
- (8) Hors recettes imputées aux chapitres 016 et 017.
- (9) Le chapitre 204 « Subventions d'équipement versées » est un chapitre globalisé regroupant les comptes 204 et 2324.

III – VOTE DU BUDGET	III
SECTION D'INVESTISSEMENT – VUE D'ENSEMBLE – DEPENSES – AP NOUVELLES ET CREDITS DE L'EXERCICE	A

DEPENSES

Chapitre		Pour mémoire, budget précédent (1)	RAR N-1 I	Vote de l'assemblée sur les AP lors de la séance budgétaire (2)	Propositions nouvelles	Vote de l'assemblée II	Pour information, dépenses gérées dans le cadre d'une AP	Pour information, dépenses gérées hors AP	TOTAL (RAR N-1 + Vote) III = I + II
TOTAL		6 007 428,00	0,00	0,00	8 589 400,00	8 589 400,00	0,00	8 589 400,00	8 589 400,00
018	RSA	0,00	0,00	0,00	0,00	0,00	0,00	0,00	0,00
20	Immobilisations incorporelles (sauf 204)	0,00	0,00	0,00	0,00	0,00	0,00	0,00	0,00
204	Subventions d'équipement versées (9)	0,00	0,00	0,00	0,00	0,00	0,00	0,00	0,00
21	Immobilisations corporelles	0,00	0,00	0,00	0,00	0,00	0,00	0,00	0,00
22	Immobilisations reçues en affectation	0,00	0,00	0,00	0,00	0,00	0,00	0,00	0,00
23	Immobilisations en cours (sauf 2324)	0,00	0,00	0,00	0,00	0,00	0,00	0,00	0,00
	Total des opérations d'équipement (3)	0,00	0,00	0,00	0,00	0,00	0,00	0,00	0,00
Total des dépenses d'équipement		0,00	0,00	0,00	0,00	0,00	0,00	0,00	0,00
10	Dotations, fonds divers et réserves	0,00	0,00		0,00	0,00		0,00	0,00
13	Subventions d'investissement	0,00	0,00		0,00	0,00		0,00	0,00
16	Emprunts et dettes assimilées (sauf 1688 non budgétaire)	0,00	0,00		0,00	0,00		0,00	0,00
18	Cpte de liaison : affectation (BA,régie)	0,00	0,00		0,00	0,00		0,00	0,00
26	Participations et créances rattachées	0,00	0,00	0,00	0,00	0,00	0,00	0,00	0,00
27	Autres immobilisations financières	0,00	0,00	0,00	0,00	0,00	0,00	0,00	0,00
020	Dépenses imprévues (dans le cadre d'une AP)			0,00					
Total des dépenses financières		0,00	0,00	0,00	0,00	0,00	0,00	0,00	0,00
45	Chapitres d'opérations pour compte de tiers (4)	0,00	0,00	0,00	0,00	0,00	0,00	0,00	0,00
Total des dépenses réelles		0,00	0,00	0,00	0,00	0,00	0,00	0,00	0,00
040	Opérations ordre transf. entre sections (5) (6)	6 007 428,00			8 589 400,00	8 589 400,00		8 589 400,00	8 589 400,00
041	Opérations patrimoniales (7)	0,00			0,00	0,00		0,00	0,00
Total des dépenses d'ordre		6 007 428,00			8 589 400,00	8 589 400,00		8 589 400,00	8 589 400,00

D001 Solde d'exécution négatif reporté ou anticipé (8)	0,00
---	-------------

Total des dépenses d'investissement cumulées	8 589 400,00
---	---------------------

(1) Voir état I-B pour le contenu du budget précédent.

(2) Il s'agit des AP nouvelles qui sont votées lors de la séance d'adoption du budget. Cela concerne les AP relatives à de nouvelles programmations pluriannuelles mais également les AP modifiant un stock d'AP existant.

- (3) Voir l'état III-A2.1 pour le détail des opérations d'équipement.
- (4) Voir l'état IV-B5 pour le détail des opérations pour compte de tiers.
- (5) Cf. définition du chapitre des opérations d'ordre (*DI 040 = RF 042*).
- (6) Aucune prévision budgétaire ne doit figurer à l'article 192 (cf. chapitre 024 « produit des cessions d'immobilisations »).
- (7) Cf. définition du chapitre des opérations d'ordre (*DI 041 = RI 041*).
- (8) Le solde d'exécution reporté est le résultat constaté de l'exercice précédent qui fait l'objet d'un report et non d'un vote de l'assemblée délibérante. Inscrire en cas de reprise des résultats de l'exercice précédent (après vote du compte administratif ou si reprise anticipée des résultats).
- (9) Le chapitre 204 « Subventions d'équipement versées » est un chapitre globalisé regroupant les comptes 204 et 2324.

III – VOTE DU BUDGET	III
SECTION D'INVESTISSEMENT – VUE D'ENSEMBLE – RECETTES	A

RECETTES

Chapitre		Pour mémoire, budget précédent (1)	RAR N-1	Propositions nouvelles	Vote de l'assemblée	TOTAL (RAR N-1 + Vote)
			I		II	III = I + II
TOTAL		6 007 428,00	0,00	8 589 400,00	8 589 400,00	8 589 400,00
018	RSA	0,00	0,00	0,00	0,00	0,00
13	Subventions d'investissement (hors 138)	0,00	0,00	0,00	0,00	0,00
16	Emprunts et dettes assimilées (hors 16449, 165, 166 et 1688 non budgétaire)	60 714,00	0,00	1 151 720,00	1 151 720,00	1 151 720,00
20	Immobilisations incorporelles (sauf 204)	0,00	0,00	0,00	0,00	0,00
204	Subventions d'équipement versées (9)	0,00	0,00	0,00	0,00	0,00
21	Immobilisations corporelles	0,00	0,00	0,00	0,00	0,00
22	Immobilisations reçues en affectation	0,00	0,00	0,00	0,00	0,00
23	Immobilisations en cours (sauf 2324)	0,00	0,00	0,00	0,00	0,00
Total des recettes d'équipement		60 714,00	0,00	1 151 720,00	1 151 720,00	1 151 720,00
10	Dotations, fonds divers et réserves (sauf 1068)	0,00	0,00	0,00	0,00	0,00
138	Autres subventions invest. non transf.	0,00	0,00	0,00	0,00	0,00
16	Emprunts et dettes assimilées (16449, 165 et 166)	0,00	0,00	0,00	0,00	0,00
18	Cpte de liaison : affectation (BA,régie)	0,00	0,00	0,00	0,00	0,00
26	Participations et créances rattachées	0,00	0,00	0,00	0,00	0,00
27	Autres immobilisations financières	0,00	0,00	0,00	0,00	0,00
024	Produits des cessions d'immobilisations	0,00	0,00	0,00	0,00	0,00
Total des recettes financières		0,00	0,00	0,00	0,00	0,00
45	Chapitres d'opérations pour compte de tiers (2)	0,00	0,00	0,00	0,00	0,00
Total des recettes réelles		60 714,00	0,00	1 151 720,00	1 151 720,00	1 151 720,00
021	Virement de la section de fonctionnement	0,00		0,00	0,00	0,00
040	Opérations ordre transf. entre sections (3) (4) (5)	5 946 714,00		7 437 680,00	7 437 680,00	7 437 680,00
041	Opérations patrimoniales (6)	0,00		0,00	0,00	0,00
Total des recettes d'ordre		5 946 714,00		7 437 680,00	7 437 680,00	7 437 680,00

R001 Solde d'exécution positif reporté ou anticipé (7)	0,00
---	-------------

Affectation au compte 1068 (8)	0,00
---------------------------------------	-------------

Total des recettes d'investissement cumulées	8 589 400,00
---	---------------------

- (2) Voir l'état IV-B5 pour le détail des opérations pour compte de tiers.
- (3) Cf. définition du chapitre des opérations d'ordre (*RI 040 = DF 042*).
- (4) Les comptes 15, 29, 39, 49 et 59 peuvent figurer dans le détail du chapitre si la collectivité a opté pour le régime des provisions budgétaires, conformément aux dispositions législatives et réglementaires applicables.
- (5) Aucune prévision budgétaire ne doit figurer à l'article 192 (cf. chapitre 024 « produit des cessions d'immobilisations »).
- (6) Cf. définition du chapitre des opérations d'ordre (*DI 041 = RI 041*).
- (7) Le solde d'exécution reporté est le résultat constaté de l'exercice précédent qui fait l'objet d'un report et non d'un vote de l'assemblée délibérante. Inscrire en cas de reprise des résultats de l'exercice précédent (après vote du compte administratif ou si reprise anticipée des résultats).
- (8) Le montant inscrit doit être conforme à la délibération d'affectation du résultat. Ce montant ne fait donc pas l'objet d'un nouveau vote.
- (9) Le chapitre 204 « Subventions d'équipement versées » est un chapitre globalisé regroupant les comptes 204 et 2324.

III – VOTE DU BUDGET	III
SECTION D'INVESTISSEMENT – DEPENSES – DETAIL PAR ARTICLE	A1

Chap. / art. (1)		Pour mémoire, budget précédent (2)	RAR N-1	Vote de l'assemblée sur les AP lors de la séance budgétaire (3)	Propositions nouvelles	Vote de l'assemblée	Pour information Crédits gérés dans le cadre d'une AP	Pour information Crédits gérés hors AP	TOTAL (RAR N-1 + Vote)
			I			II			III = I + II
TOTAL		6 007 428,00	0,00	0,00	8 589 400,00	8 589 400,00	0,00	8 589 400,00	8 589 400,00
018	RSA	0,00	0,00	0,00	0,00	0,00	0,00	0,00	0,00
20	Immobilisations incorporelles (sauf 204)	0,00	0,00	0,00	0,00	0,00	0,00	0,00	0,00
204	Subventions d'équipement versées (9)	0,00	0,00	0,00	0,00	0,00	0,00	0,00	0,00
21	Immobilisations corporelles	0,00	0,00	0,00	0,00	0,00	0,00	0,00	0,00
22	Immobilisations reçues en affectation	0,00	0,00	0,00	0,00	0,00	0,00	0,00	0,00
23	Immobilisations en cours (sauf 2324)	0,00	0,00	0,00	0,00	0,00	0,00	0,00	0,00
	Total des opérations d'équipement (4)	0,00	0,00	0,00	0,00	0,00	0,00	0,00	0,00
Total des dépenses d'équipement		0,00	0,00	0,00	0,00	0,00	0,00	0,00	0,00
10	Dotations, fonds divers et réserves	0,00	0,00		0,00	0,00		0,00	0,00
13	Subventions d'investissement	0,00	0,00		0,00	0,00		0,00	0,00
16	Emprunts et dettes assimilées (sauf le 1688 non budgétaire)	0,00	0,00		0,00	0,00		0,00	0,00
18	Cpte de liaison : affectation (BA, régie)	0,00	0,00		0,00	0,00		0,00	0,00
26	Participations et créances rattachées	0,00	0,00	0,00	0,00	0,00	0,00	0,00	0,00
27	Autres immobilisations financières	0,00	0,00	0,00	0,00	0,00	0,00	0,00	0,00
020	Dépenses imprévues (dans le cadre d'une AP)			0,00					
Total des dépenses financières		0,00	0,00	0,00	0,00	0,00	0,00	0,00	0,00
45...	Opérations pour compte de tiers (5)	0,00	0,00	0,00	0,00	0,00	0,00	0,00	0,00
Total des dépenses réelles		0,00	0,00	0,00	0,00	0,00	0,00	0,00	0,00
040	Opérations ordre transf. entre sections (6)	6 007 428,00			8 589 400,00	8 589 400,00		8 589 400,00	8 589 400,00
	Reprise sur autofinancement antérieur	0,00			0,00	0,00		0,00	0,00
	Charges transférées (7)	6 007 428,00		544	8 589 400,00	8 589 400,00		8 589 400,00	8 589 400,00
3351	Terrains	1 868 170,00			1 928 000,00	1 928 000,00		1 928 000,00	1 928 000,00

EUROMETROPOLE STRASBOURG - EUROMET ZAI - BP - 2024

Chap. / art. (1)		Pour mémoire, budget précédent (2)	RAR N-1 I	Vote de l'assemblée sur les AP lors de la séance budgétaire (3)	Propositions nouvelles	Vote de l'assemblée II	Pour information Crédits gérés dans le cadre d'une AP	Pour information Crédits gérés hors AP	TOTAL (RAR N-1 + Vote) III = I + II
3354	Etudes et prestations de services	30 700,00			252 700,00	252 700,00		252 700,00	252 700,00
3355	Travaux	1 104 844,00			2 114 000,00	2 114 000,00		2 114 000,00	2 114 000,00
3555	Terrains aménagés	3 003 714,00			4 294 700,00	4 294 700,00		4 294 700,00	4 294 700,00
041	Opérations patrimoniales (8)	0,00			0,00	0,00		0,00	0,00
Total des dépenses d'ordre		6 007 428,00			8 589 400,00	8 589 400,00		8 589 400,00	8 589 400,00

(1) Détailler les articles conformément au plan de comptes.

(2) Voir état I-B pour le contenu du budget précédent.

(3) Il s'agit des AP nouvelles qui sont votées lors de la séance d'adoption du budget. Cela concerne les AP relatives à de nouvelles programmations pluriannuelles mais également les AP modifiant un stock d'AP existant.

(4) Voir état III-A2.1 pour le détail des opérations d'équipement.

(5) Il y a autant de ligne que d'opération pour compte de tiers.

(6) Cf. définition du chapitre des opérations d'ordre (DI 040 = RF 042).

(7) Aucune prévision budgétaire ne doit figurer à l'article 192 (cf. chapitre 024 « produit des cessions d'immobilisations »).

(8) Cf. définition du chapitre des opérations d'ordre (DI 041 = RI 041).

(9) Le chapitre 204 « Subventions d'équipement versées » est un chapitre globalisé regroupant les comptes 204 et 2324.

III – VOTE DU BUDGET	III
SECTION D'INVESTISSEMENT – VUE D'ENSEMBLE DES OPERATIONS D'EQUIPEMENT	A2.1

Vue d'ensemble des chapitres des opérations d'équipement

N° Opération	Libellé de l'opération	N° AP (1)	Pour mémoire réalisations cumulées au 01/01/N	RAR N-1	Propositions nouvelles	Vote de l'assemblée	Pour information Crédits gérés dans le cadre d'une AP	Pour information Crédits gérés hors AP
TOTAL			0.00	0.00	0.00	0.00	0.00	0.00

(1) Colonne à renseigner uniquement lorsque l'opération d'équipement est afférente à une AP.

III – VOTE DU BUDGET	III
SECTION D'INVESTISSEMENT – DETAIL DES OPERATIONS D'EQUIPEMENT	A2.2

Cet état ne contient pas d'information.

III – VOTE DU BUDGET	III
SECTION D'INVESTISSEMENT – DETAIL DES OPERATIONS D'EQUIPEMENT	A2.3

Cet état ne contient pas d'information.

III – VOTE DU BUDGET	III
SECTION D'INVESTISSEMENT – RECETTES – DETAIL PAR ARTICLE	A3

Chap. / art. (1)		Pour mémoire, budget précédent (2)	RAR N-1	Propositions nouvelles	Vote de l'assemblée	TOTAL (RAR N-1 + Vote)
			I		II	III = I + II
TOTAL		6 007 428,00	0,00	8 589 400,00	8 589 400,00	8 589 400,00
018	RSA	0,00	0,00	0,00	0,00	0,00
13	Subventions d'investissement (hors 138)	0,00	0,00	0,00	0,00	0,00
16	Emprunts et dettes assimilées (hors 1688 non budgétaire) (3)	60 714,00	0,00	1 151 720,00	1 151 720,00	1 151 720,00
1641	Emprunts en euros	60 714,00	0,00	1 151 720,00	1 151 720,00	1 151 720,00
20	Immobilisations incorporelles (sauf 204) (4)	0,00	0,00	0,00	0,00	0,00
204	Subventions d'équipement versées (4) (10)	0,00	0,00	0,00	0,00	0,00
21	Immobilisations corporelles (4)	0,00	0,00	0,00	0,00	0,00
22	Immobilisations reçues en affectation (4)	0,00	0,00	0,00	0,00	0,00
23	Immobilisations en cours (sauf 2324) (4)	0,00	0,00	0,00	0,00	0,00
Total des recettes d'équipement		60 714,00	0,00	1 151 720,00	1 151 720,00	1 151 720,00
10	Dotations, fonds divers et réserves (sauf 1068)	0,00	0,00	0,00	0,00	0,00
138	Autres subventions invest. non transf.	0,00	0,00	0,00	0,00	0,00
16	Emprunts et dettes assimilées (16449, 165 et 166)	0,00	0,00	0,00	0,00	0,00
18	Cpte de liaison : affectation (BA,régie)	0,00	0,00	0,00	0,00	0,00
26	Participations et créances rattachées	0,00	0,00	0,00	0,00	0,00
27	Autres immobilisations financières	0,00	0,00	0,00	0,00	0,00
024	Produits des cessions d'immobilisations	0,00	0,00	0,00	0,00	0,00
Total des recettes financières		0,00	0,00	0,00	0,00	0,00
45	Chapitres d'opérations pour compte de tiers (5)	0,00	0,00	0,00	0,00	0,00
Total des recettes réelles		60 714,00	0,00	1 151 720,00	1 151 720,00	1 151 720,00
021	Virement de la section de fonctionnement	0,00	0,00	0,00	0,00	0,00
040	Opérations ordre transf. entre sections (6) (7) (8)	5 946 714,00	0,00	7 437 680,00	7 437 680,00	7 437 680,00
3351	Terrains	1 868 170,00	0,00	1 928 000,00	1 928 000,00	1 928 000,00
3354	Etudes et prestations de services	30 700,00	0,00	252 700,00	252 700,00	252 700,00
3355	Travaux	1 104 844,00	0,00	2 114 000,00	2 114 000,00	2 114 000,00
3555	Terrains aménagés	2 943 000,00	0,00	3 142 980,00	3 142 980,00	3 142 980,00
041	Opérations patrimoniales (9)	0,00	0,00	0,00	0,00	0,00
Total des recettes d'ordre		5 946 714,00	0,00	7 437 680,00	7 437 680,00	7 437 680,00

(1) Détailler les articles utilisés conformément au plan de comptes.

(2) Voir état I-B pour le contenu du budget précédent.

(3) Sauf 165, 166 et 16449.

(4) Exceptionnellement, les comptes 20, 204, 21, 22 et 23 sont en recettes réelles en cas de réduction ou d'annulation de mandats donnant lieu à reversement.

(5) Voir l'annexe IV-B5 pour le détail des opérations pour compte de tiers.

(6) Cf. définition du chapitre des opérations d'ordre (RI 040 = DF 042).

(7) Les comptes 15, 29, 39, 49 et 59 peuvent figurer dans le détail du chapitre si la collectivité a opté pour le régime des provisions budgétaires, conformément aux dispositions législatives et réglementaires applicables.

(8) Aucune prévision budgétaire ne doit figurer à l'article 192 (cf. chapitre 024 « produit des cessions d'immobilisations »).

(9) Cf. définition du chapitre des opérations d'ordre (*DI 041 = RI 041*).

(10) Le chapitre 204 « Subventions d'équipement versées » est un chapitre globalisé regroupant les comptes 204 et 2324.

III – VOTE DU BUDGET	III
SECTION DE FONCTIONNEMENT – VUE D'ENSEMBLE – AE NOUVELLES ET CREDITS DE L'EXERCICE	B

DEPENSES

Chap.	Libellé	Pour mémoire, budget précédent (1)	RAR N-1 I	Vote de l'assemblée sur les AE lors de la séance budgétaire (2)	Propositions nouvelles	Vote de l'assemblée II	Pour information, dépenses gérées dans le cadre d'une AE	Pour information, dépenses gérées hors AE	TOTAL (RAR N-1 + Vote) III = I + II
TOTAL		8 950 428,00	0,00	2 096 900,00	11 732 380,00	11 732 380,00	4 294 700,00	7 437 680,00	11 732 380,00
011	Charges à caractère général (3)	3 003 714,00	0,00	2 096 900,00	4 294 700,00	4 294 700,00	4 294 700,00	0,00	4 294 700,00
012	Charges de personnel et frais assimilés (3)	0,00	0,00		0,00	0,00		0,00	0,00
014	Atténuations de produits	0,00	0,00		0,00	0,00		0,00	0,00
016	APA	0,00	0,00	0,00	0,00	0,00	0,00	0,00	0,00
017	RSA / Régularisations de RMI	0,00	0,00	0,00	0,00	0,00	0,00	0,00	0,00
65	Autres charges de gestion courante (sauf 6586) (3)	0,00	0,00	0,00	0,00	0,00	0,00	0,00	0,00
6586	Frais fonctionnement des groupes d'élus	0,00	0,00		0,00	0,00		0,00	0,00
Total des dépenses de gestion des services		3 003 714,00	0,00	2 096 900,00	4 294 700,00	4 294 700,00	4 294 700,00	0,00	4 294 700,00
66	Charges financières	0,00	0,00		0,00	0,00		0,00	0,00
67	Charges spécifiques (3)	0,00	0,00		0,00	0,00		0,00	0,00
68	Dotations aux provisions, dépréciations (semi-budgétaires) (3)	0,00			0,00	0,00		0,00	0,00
022	Dépenses imprévues (dans le cadre d'une AE)			0,00					
Total des dépenses financières		0,00	0,00	0,00	0,00	0,00		0,00	0,00
Total des dépenses réelles		3 003 714,00	0,00	2 096 900,00	4 294 700,00	4 294 700,00	4 294 700,00	0,00	4 294 700,00
023	Virement à la section d'investissement	0,00			0,00	0,00		0,00	0,00
042	Opérations ordre transf. entre sections (4)	5 946 714,00			7 437 680,00	7 437 680,00		7 437 680,00	7 437 680,00
043	Opérations ordre intérieur de la section	0,00			0,00	0,00		0,00	0,00
Total des dépenses d'ordre		5 946 714,00			7 437 680,00	7 437 680,00		7 437 680,00	7 437 680,00

D002 Résultat reporté ou anticipé (5)	0,00
--	-------------

Total des dépenses de fonctionnement cumulées	11 732 380,00
--	----------------------

(1) Voir état I-B pour le contenu du budget précédent.

(2) Il s'agit des AE nouvelles qui sont votées lors de la séance d'adoption du budget. Cela concerne les AE relatives à de nouveaux engagements pluriannuels mais également les AE modifiant un stock d'AE existant.

(3) Hors dépenses imputées aux chapitres 016 et 017.

(4) Les comptes 68 peuvent figurer dans le détail du chapitre si la collectivité a opté pour le régime des provisions budgétaires, conformément aux dispositions législatives et réglementaires applicables.

(5) Inscrire en cas de reprise des résultats de l'exercice précédent (après vote du compte administratif) ou si reprise anticipée des résultats.

III – VOTE DU BUDGET	III
SECTION DE FONCTIONNEMENT – VUE D'ENSEMBLE	B

RECETTES

Chap.	Libellé	Pour mémoire, budget précédent (1)	RAR N-1 I	Propositions nouvelles	Vote de l'assemblée II	Total (RAR N-1 + Vote) III = I + II
TOTAL		8 950 428,00	0,00	11 732 380,00	11 732 380,00	11 732 380,00
013	Atténuations de charges (2)	0,00	0,00	0,00	0,00	0,00
016	APA	0,00	0,00	0,00	0,00	0,00
017	RSA / Régularisations de RMI	0,00	0,00	0,00	0,00	0,00
70	Prod. services, domaine, ventes diverses	2 943 000,00	0,00	3 142 980,00	3 142 980,00	3 142 980,00
73	Impôts et taxes (sauf 731)	0,00	0,00	0,00	0,00	0,00
731	Fiscalité locale	0,00	0,00	0,00	0,00	0,00
74	Dotations et participations (2)	0,00	0,00	0,00	0,00	0,00
75	Autres produits de gestion courante (2)	0,00	0,00	0,00	0,00	0,00
Total des recettes de gestion des services		2 943 000,00	0,00	3 142 980,00	3 142 980,00	3 142 980,00
76	Produits financiers	0,00	0,00	0,00	0,00	0,00
77	Produits spécifiques (2)	0,00	0,00	0,00	0,00	0,00
78	Reprises amort., dépréciations, prov. (semi-budgétaires) (2)	0,00	0,00	0,00	0,00	0,00
Total des recettes financières		0,00	0,00	0,00	0,00	0,00
Total des recettes réelles		2 943 000,00	0,00	3 142 980,00	3 142 980,00	3 142 980,00
042	Opérations ordre transf. entre sections (3) (4) (5)	6 007 428,00	0,00	8 589 400,00	8 589 400,00	8 589 400,00
043	Opérations ordre intérieur de la section (6)	0,00	0,00	0,00	0,00	0,00
Total des recettes d'ordre		6 007 428,00	0,00	8 589 400,00	8 589 400,00	8 589 400,00

R002 Résultat reporté ou anticipé (7)	0,00
--	-------------

Total des recettes de fonctionnement cumulées	11 732 380,00
--	----------------------

(1) Voir état I-B pour le contenu du budget précédent.

(2) Hors recettes imputées aux chapitres 016 et 017.

(3) Cf. définition du chapitre des opérations d'ordre (RF 042 = DI 040).

(4) Les comptes 78 peuvent figurer dans le détail du chapitre si la collectivité a opté pour le régime des provisions budgétaires, conformément aux dispositions législatives et réglementaires applicables.

(5) Aucune prévision budgétaire ne doit figurer aux articles 775 et 776 (cf. chapitre 024 « produit des cessions d'immobilisations »).

(6) Chapitre destiné à retracer les opérations particulières telles que les opérations de stocks ou liées à la tenue d'un inventaire permanent simplifié.

(7) Inscrire en cas de reprise des résultats de l'exercice précédent (après vote du compte administratif) ou si reprise anticipée des résultats.

III – VOTE DU BUDGET	III
SECTION DE FONCTIONNEMENT – DEPENSES – DETAIL PAR ARTICLE	B1

Chap. / art. (1)	Libellé	Pour mémoire, budget précédent (2)	RAR N-1 I	Vote de l'assemblée sur les AE lors de la séance budgétaire (3)	Propositions nouvelles	Vote de l'assemblée II	Pour information Crédits gérés dans le cadre d'une AE	Pour information Crédits gérés hors AE	TOTAL (RAR N-1 + Vote) III = I + II
TOTAL		8 950 428,00	0,00	2 096 900,00	11 732 380,00	11 732 380,00	4 294 700,00	7 437 680,00	11 732 380,00
011	Charges à caractère général (4)	3 003 714,00	0,00	2 096 900,00	4 294 700,00	4 294 700,00	4 294 700,00	0,00	4 294 700,00
6015	Terrains à aménager	1 868 170,00	0,00		1 928 000,00	1 928 000,00	1 928 000,00	0,00	1 928 000,00
6045	Achats études et prestations de services	30 700,00	0,00		252 700,00	252 700,00	252 700,00	0,00	252 700,00
605	Achats de matériel, équip. et travaux	1 104 844,00	0,00		2 114 000,00	2 114 000,00	2 114 000,00	0,00	2 114 000,00
012	Charges de personnel et frais assimilés (4) (5)	0,00	0,00		0,00	0,00		0,00	0,00
014	Atténuations de produits	0,00	0,00		0,00	0,00		0,00	0,00
016	APA	0,00	0,00	0,00	0,00	0,00	0,00	0,00	0,00
017	RSA / Régularisations de RMI	0,00	0,00	0,00	0,00	0,00	0,00	0,00	0,00
65	Autres charges de gestion courante (sauf le 6586) (4)	0,00	0,00	0,00	0,00	0,00	0,00	0,00	0,00
6586	Frais fonctionnement des groupes d'élus	0,00	0,00		0,00	0,00		0,00	0,00
Total des dépenses de gestion des services		3 003 714,00	0,00	2 096 900,00	4 294 700,00	4 294 700,00	4 294 700,00	0,00	4 294 700,00
66	Charges financières	0,00	0,00		0,00	0,00		0,00	0,00
67	Charges spécifiques (4)	0,00	0,00		0,00	0,00		0,00	0,00
68	Dotations aux provisions, dépréciations (semi-budgétaires) (4)	0,00			0,00	0,00		0,00	0,00
022	Dépenses imprévues (dans le cadre d'une AE)			0,00					
Total des charges financières et spécifiques		0,00	0,00	0,00	0,00	0,00		0,00	0,00
Total des dépenses réelles		3 003 714,00	0,00	2 096 900,00	4 294 700,00	4 294 700,00	4 294 700,00	0,00	4 294 700,00
023	Virement à la section d'investissement	0,00			0,00	0,00		0,00	0,00
042	Opérations ordre transf. entre sections (6) (7) (8)	5 946 714,00			7 437 680,00	7 437 680,00		7 437 680,00	7 437 680,00
7133	Variat° en-cours de production biens	3 003 714,00			4 294 700,00	4 294 700,00		4 294 700,00	4 294 700,00
71355	Variat° stocks terrains aménagés	2 943 000,00			3 142 980,00	3 142 980,00		3 142 980,00	3 142 980,00
043	Opérations ordre intérieur de la section (7) (9)	0,00			0,00	0,00		0,00	0,00
Total des dépenses d'ordre		5 946 714,00		554	7 437 680,00	7 437 680,00		7 437 680,00	7 437 680,00

Détail du calcul des ICNE au compte 66112 (10)

Montant des ICNE de l'exercice	0,00
Montant des ICNE de l'exercice N-1	0,00
= Différence ICNE N – ICNE N-1	0,00

(1) Détailler les articles utilisés conformément au plan de comptes.

(2) Voir état I-B pour le contenu du budget précédent.

(3) Il s'agit des AE nouvelles qui sont votées lors de la séance d'adoption du budget. Cela concerne les AE relatives à de nouveaux engagements pluriannuels mais également les AE modifiant un stock d'AE existant.

(4) Hors dépenses imputées aux chapitres 016 et 017.

(5) Les dépenses de frais de personnel sont exclues des autorisations d'engagement.

(6) Les comptes 68 peuvent figurer dans le détail du chapitre si la collectivité a opté pour le régime des provisions budgétaires, conformément aux dispositions législatives et réglementaires applicables.

(7) Cf. définitions des chapitres des opérations d'ordre (*DF 042 = RI 040*) (*DF 043 = RF 043*).

(8) Aucune prévision budgétaire ne doit figurer aux articles 675 et 676 (cf. chapitre 024 « produit des cessions d'immobilisations »).

(9) Chapitre destiné à retracer les opérations particulières telles que les opérations de stocks ou liées à la tenue d'un inventaire permanent.

(10) Si le montant des ICNE de l'exercice est inférieur au montant de l'exercice N-1, le montant du compte 66112 sera négatif.

III – VOTE DU BUDGET	III
SECTION DE FONCTIONNEMENT – RECETTES – DETAIL PAR ARTICLE	B2

Chap / art. (1)	Libellé	Pour mémoire, budget précédent (2)	RAR N-1 I	Propositions nouvelles	Vote de l'assemblée II	Total (RAR N-1 + Vote) III = I + II
TOTAL		8 950 428,00	0,00	11 732 380,00	11 732 380,00	11 732 380,00
013	Atténuations de charges (3)	0,00	0,00	0,00	0,00	0,00
016	APA	0,00	0,00	0,00	0,00	0,00
017	RSA / Régularisations de RMI	0,00	0,00	0,00	0,00	0,00
70	Prod. services, domaine, ventes diverses	2 943 000,00	0,00	3 142 980,00	3 142 980,00	3 142 980,00
7015	Ventes de terrains aménagés	2 943 000,00	0,00	3 142 980,00	3 142 980,00	3 142 980,00
73	Impôts et taxes (sauf 731)	0,00	0,00	0,00	0,00	0,00
731	Fiscalité locale	0,00	0,00	0,00	0,00	0,00
74	Dotations et participations (3)	0,00	0,00	0,00	0,00	0,00
75	Autres produits de gestion courante (3)	0,00	0,00	0,00	0,00	0,00
Total des recettes de gestion des services		2 943 000,00	0,00	3 142 980,00	3 142 980,00	3 142 980,00
76	Produits financiers	0,00	0,00	0,00	0,00	0,00
77	Produits spécifiques (3)	0,00	0,00	0,00	0,00	0,00
78	Reprises amort., dépréciations, prov. (semi-budgétaires) (3)	0,00	0,00	0,00	0,00	0,00
Total des recettes réelles		2 943 000,00	0,00	3 142 980,00	3 142 980,00	3 142 980,00
042	Opérations ordre transf. entre sections (4) (5) (6)	6 007 428,00	0,00	8 589 400,00	8 589 400,00	8 589 400,00
7133	Variat° en-cours de production biens	3 003 714,00	0,00	4 294 700,00	4 294 700,00	4 294 700,00
71355	Variat° stocks terrains aménagés	3 003 714,00	0,00	4 294 700,00	4 294 700,00	4 294 700,00
043	Opérations ordre intérieur de la section (4) (7)	0,00	0,00	0,00	0,00	0,00
Total des recettes d'ordre		6 007 428,00	0,00	8 589 400,00	8 589 400,00	8 589 400,00

Détail du calcul de la taxe départementale de publicité foncière pour les collectivités dites « surfiscalisées » (compte 73121) (8)

Montant brut	0,00
Compensation	0,00
Montant net	0,00

Détail du calcul des ICNE au compte 7622 (9)

Montant des ICNE de l'exercice	0,00
Montant des ICNE de l'exercice N-1	0,00
= Différence ICNE N – ICNE N-1	0,00

(1) Détailler les articles utilisés conformément au plan de comptes.

(2) Voir état I-B pour le contenu du budget précédent.

(3) Hors recettes imputées aux chapitres 016 et 017.

(4) Cf. définitions du chapitre des opérations d'ordre (*RF 042 = DI 040*) (*RF 043 = DF 043*).

(5) Aucune prévision budgétaire ne doit figurer aux articles 775 et 776 (cf. chapitre 024 « produit des cessions d'immobilisations »).

(6) Les comptes 78 peuvent figurer dans le détail du chapitre si la collectivité a opté pour le régime des provisions budgétaires, conformément aux dispositions législatives et réglementaires applicables.

(7) Ce chapitre est destiné à retracer les opérations particulières telles que les opérations de stocks ou liées à la tenue d'un inventaire permanent simplifié.

(8) Destiné à retracer le prélèvement de la part non départementale de la taxe.

(9) Si le montant des ICNE de l'exercice est inférieur au montant de l'exercice N-1, le montant du compte 7622 sera négatif.

IV – ANNEXES	IV
ANNEXES BUDGETAIRES EQUILIBRE BUDGETAIRE	C1.1

DISPONIBILITE DE RESSOURCES PROPRES PROVENANT DES EXERCICES ANTERIEURS**Solde de la section d'investissement de l'exercice N-1 (1)**

	Propositions nouvelles	Vote (2)
Solde d'exécution 001 (A) montant négatif si déficit (D001) montant positif si excédent (R001)	0,00	0,00
Solde des RAR (B) montant négatif si déficit montant positif si excédent	0,00	0,00
Solde de la section investissement de l'exercice N-1 (Solde I = A + B) Solde positif : excédent de financement Solde négatif : besoin de financement	0,00	0,00

Disponibilité des ressources propres provenant des exercices antérieurs après financement de la section investissement de l'exercice N-1 (1)

	Propositions nouvelles	Vote (2)
Affectation au 1068 suite au CA de l'exercice N-1 (C)	0,00	0,00
Solde de la section investissement de l'exercice N-1 (Solde I) Solde positif : excédent de financement Solde négatif : besoin de financement	0,00	0,00
Disponibilité de ressources propres des exercices antérieurs (Solde II = C + Solde I) Solde positif : ressources disponibles pour la couverture de l'annuité Solde négatif : absence de ressources propres provenant des exercices antérieurs pour la couverture de l'annuité	0,00	0,00

COUVERTURE DE L'ANNUITE DE LA DETTE PAR LES RESSOURCES PROPRES - PETIT EQUILIBRE

	Propositions nouvelles	Vote
Dépenses de l'exercice à couvrir par des ressources propres (D)(3)	0,00	0,00
Ressources propres externes et internes de l'exercice (E)(3)	7 437 680,00	7 437 680,00
Couverture de l'annuité de la dette (Solde III = E - D) Solde positif : annuité de la dette couverte Solde négatif : annuité de la dette non couverte par les ressources de l'exercice, vérifier la couverture par les éventuelles ressources disponibles des exercices antérieurs (cf. solde II)	0,00	0,00

(1) Eléments à compléter uniquement s'il y a eu reprise des résultats, anticipée ou classique

(2) Cumul des crédits de l'exercice votés ou reportés

(3) Les RAR étant intégrés au calcul des ressources propres provenant des exercices antérieurs, seuls les crédits de l'exercice sont à inscrire. Le détail des crédits est présenté aux états suivants : "Equilibre budgétaire - Dépenses" et "Equilibre budgétaire - Recette"

IV – ANNEXES	IV
ANNEXES BUDGETAIRES EQUILIBRE BUDGETAIRE – DEPENSES	C1.2

DEPENSES A COUVRIR PAR DES RESSOURCES PROPRES

Art. (1)	Libellé (1)	Propositions nouvelles	Vote (2)
DEPENSES TOTALES A COUVRIR PAR DES RESSOURCES PROPRES = A + B		0,00	0,00
16 Emprunts et dettes assimilées (A)		0,00	0,00
1631	Emprunts obligataires	0,00	0,00
1641	Emprunts en euros	0,00	0,00
1643	Emprunts en devises	0,00	0,00
16441	Opérations afférentes à l'emprunt	0,00	0,00
1671	Avances consolidées du Trésor	0,00	0,00
1672	Emprunts sur comptes spéciaux du Trésor	0,00	0,00
1678	Autres emprunts et dettes	0,00	0,00
1681	Autres emprunts	0,00	0,00
1682	Bons à moyen terme négociables	0,00	0,00
1687	Autres dettes	0,00	0,00
Dépenses et transferts à déduire des ressources propres (B)		0,00	0,00
10...	<i>Reprise de dotations, fonds divers et réserves</i>		
10...	Reversement de dotations, fonds divers et réserves		
139	<i>Subv. invest. transférées cpte résultat</i>	0,00	0,00

(1) Détailler les chapitres budgétaires par article conformément au plan de comptes.

(2) Crédits de l'exercice votés lors de la séance.

IV – ANNEXES	IV
ANNEXES BUDGETAIRES EQUILIBRE BUDGETAIRE – RECETTES	C1.3

RESSOURCES PROPRES

Art. (1)	Libellé (1)	Propositions nouvelles	Vote (2)
RECETTES (RESSOURCES PROPRES) = a + b		7 437 680,00	III 7 437 680,00
Ressources propres externes de l'année (a)		0,00	0,00
10222	FCTVA	0,00	0,00
10226	Taxe d'aménagement (3)	0,00	0,00
10227	Versement pour sous densité	0,00	0,00
10228	Autres fonds d'investissement	0,00	0,00
13146	Attributions compensation investissement	0,00	0,00
13156	Attributions compensation investissement	0,00	0,00
13246	Attributions compensation investissement	0,00	0,00
13256	Attributions compensation investissement	0,00	0,00
138	Autres subventions invest. non transf.	0,00	0,00
26...	Participations et créances rattachées		
27...	Autres immobilisations financières		
Ressources propres internes de l'année (b) (4)		7 437 680,00	7 437 680,00
15...	<i>Provisions pour risques et charges</i>		
169	<i>Primes de remboursement des obligations</i>	0,00	0,00
26...	<i>Participations et créances rattachées</i>		
27...	<i>Autres immobilisations financières</i>		
28...	<i>Amortissement des immobilisations</i>		
29...	<i>Dépréciations des immobilisations</i>		
31...	<i>Matières premières (et fournitures) (5)</i>		
33...	<i>En-cours de production de biens (5)</i>		
3351	<i>Terrains</i>	1 928 000,00	1 928 000,00
3354	<i>Etudes et prestations de services</i>	252 700,00	252 700,00
3355	<i>Travaux</i>	2 114 000,00	2 114 000,00
35...	<i>Stocks de produits (5)</i>		
3555	<i>Terrains aménagés</i>	3 142 980,00	3 142 980,00
39...	<i>Dépréciation des stocks et en-cours</i>		
481...	<i>Charges à rép. sur plusieurs exercices</i>		
49...	<i>Dépréciation des comptes de tiers</i>		
59...	<i>Dépréciation des comptes financiers</i>		
024	Produits des cessions d'immobilisations	0,00	0,00
021	<i>Virement de la section de fonctionnement</i>	0,00	0,00

(1) Les comptes 15, 169, 26, 27, 28, 29, 39, 481, 49 et 59 sont à détailler conformément au plan de comptes.

(2) Crédits de l'exercice votés lors de la séance.

(3) Le compte 10226 peut être utilisé uniquement par les communes et les établissements publics à fiscalité propre.

(4) Les comptes 15, 29, 39, 49 et 59 sont présentés uniquement si la collectivité applique le régime des provisions budgétaires, conformément aux dispositions législatives et réglementaires afférentes.

(5) Les comptes 31, 33 et 35 ne peuvent être utilisés que pour les budgets utilisant la comptabilité de stock. Par conséquent, seuls les budgets retraçant les dépenses et les recettes d'un lotissement ou d'une ZAC peuvent utiliser les comptes susmentionnés.

V – ARRETE ET SIGNATURES	V
ARRETE ET SIGNATURES	A

Nombre de membres en exercice : 0

Nombre de membres présents : 0

Nombre de suffrages exprimés : 0

VOTES :

Pour : 0

Contre : 0

Abstentions : 0

Date de convocation :

Présenté par (1),

A , le

Délibéré par l'assemblée (2), réunie en session

A , le

Les membres de l'assemblée délibérante (2),(3).

Certifié exécutoire par (1), compte tenu de la transmission en préfecture, le , et de la publication le

A , le

(1) Indiquer « la présidente » ou « le président ».

(2) Indiquer la nature de l'assemblée délibérante : du conseil régional de ..., de la Collectivité territoriale unique de ..., de la métropole de ..., du Conseil syndical de ...

(3) L'ajout des signataires est désormais facultatif.

REPUBLIQUE FRANÇAISE

METROPOLE : EUROMETROPOLE STRASBOURG (1)

AGREGE AU BUDGET PRINCIPAL DE (2)

Numéro SIRET : 24670048800090

POSTE COMPTABLE :

M. 57

Budget primitif

Voté par nature

BUDGET : EUROMET MOBILITES ACTIVES (3)

ANNEE 2024

(1) Indiquer soit le nom de la collectivité, soit le libellé de l'établissement, soit le nom du syndicat mixte relevant de l'article L. 5721-2 du CGCT.

(2) A compléter s'il s'agit d'un budget annexe.

(3) Indiquer le budget concerné : budget principal ou libellé du budget annexe.

Sommaire

I - Informations générales

A - Informations statistiques, fiscales et financières	4
B - Modalités de vote du budget	5
C1 - Exécution du budget de l'exercice précédent - Résultats	6
C2 - Exécution du budget de l'exercice précédent - RAR Dépenses	7
C3 - Exécution du budget de l'exercice précédent - RAR Recettes	8

II - Présentation générale du budget

A - Vue d'ensemble - Vote et reports	9
B1 - Présentation des AP votées	10
B2 - Présentation des AE votées	11
C1 - Equilibre financier du budget - Investissement	12
C2 - Equilibre financier du budget - Fonctionnement	15
D1 - Balance générale - Dépenses	17
D2 - Balance générale - Recettes	19

III - Vote du budget

A - Section d'investissement - Vue d'ensemble	21
A1 - Section d'investissement - Dépenses - Détail par article	25
A2.1 - Section d'investissement - Dépenses - Vue d'ensemble des opérations d'équipement	27
A2.2 - Section d'investissement - Dépenses - Détail des opérations d'équipement gérées en AP	28
A2.3 - Section d'investissement - Dépenses - Détail des opérations d'équipement gérées hors AP	29
A3 - Section d'investissement - Recettes - Détail par article	30
B - Section de fonctionnement - Vue d'ensemble	32
B1 - Section de fonctionnement - Dépenses - Détail par article	35
B2 - Section de fonctionnement - Recettes - Détail par article	38

IV - Annexes

A - Présentation croisée

A1 - Section d'investissement - Vue d'ensemble	40
A1.01 - Opérations non ventilables	43
A1.900 - Fonction 0 - Services généraux	44
A1.900-5 - Fonction 0-5 - Gestion des fonds européens	Sans Objet
A1.901 - Fonction 1 - Sécurité	Sans Objet
A1.902 - Fonction 2 - Enseignement, formation professionnelle et apprentissage	Sans Objet
A1.903 - Fonction 3 - Culture, vie sociale, jeunesse, sports et loisirs	Sans Objet
A1.904 - Fonction 4 - Santé et action sociale (hors RSA)	Sans Objet
A1.904-4 - Fonction 4-4 - RSA	Sans Objet
A1.905 - Fonction 5 - Aménagement des territoires et habitat	Sans Objet
A1.906 - Fonction 6 - Action économique	Sans Objet
A1.907 - Fonction 7 - Environnement	Sans Objet
A1.908 - Fonction 8 - Transports	47
A2 - Section de fonctionnement - Vue d'ensemble	51
A2.01 - Opérations non ventilables	53
A2.930 - Fonction 0 - Services généraux	54
A2.930-5 - Fonction 0-5 - Gestion des fonds européens	Sans Objet
A2.931 - Fonction 1 - Sécurité	Sans Objet
A2.932 - Fonction 2 - Enseignement, formation professionnelle et apprentissage	Sans Objet
A2.933 - Fonction 3 - Culture, vie sociale, jeunesse, sports et loisirs	Sans Objet
A2.934 - Fonction 4 - Santé et action sociale (hors APA et RSA/Régularisation de RMI)	Sans Objet
A2.934-3 - Fonction 4-3 - APA	Sans Objet
A2.934-4 - Fonction 4-4 - RSA/Régularisation de RMI	Sans Objet
A2.935 - Fonction 5 - Aménagement des territoires et habitat	Sans Objet
A2.936 - Fonction 6 - Action économique	Sans Objet
A2.937 - Fonction 7 - Environnement	Sans Objet
A2.938 - Fonction 8 - Transports	Sans Objet

B - Annexes patrimoniales

B1.1 - Etat de la dette - Détail des crédits de trésorerie	Sans Objet
B1.2 - Etat de la dette - Répartition par nature de dette	Sans Objet
B1.3 - Etat de la dette - Répartition par structure de taux	Sans Objet
B1.4 - Etat de la dette - Typologie de la répartition de l'encours	Sans Objet
B1.5 - Etat de la dette - Détail des opérations de couverture	Sans Objet

B1.6 - Etat de la dette - Dette pour financer l'emprunt d'un autre organisme	Sans Objet
B1.7 - Etat de la dette - Autres dettes	Sans Objet
B2 - Méthodes utilisées pour les amortissements	57
B3.1 - Etat des provisions constituées	59
B3.2 - Etalement des provisions	61
B4 - Etat des charges transférées	Sans Objet
B5 - Détail des chapitres d'opérations pour comptes de tiers	62
B6 - Prêts	Sans Objet
B7.1 - Etat synthétique des engagements donnés	Sans Objet
B7.2 - Etat synthétique des engagements reçus	63
B7.3 - Etat des emprunts garantis	Sans Objet
B7.4 - Calcul du ratio d'endettement relatif aux emprunts garantis	Sans Objet
B7.5 - Etat des contrats de crédit-bail	Sans Objet
B7.6 - Etat des marchés de partenariat	Sans Objet
B7.7 - Etat des recettes grevées d'affectation spéciale	64
B7.8 - Autres engagements donnés	Sans Objet
B7.9 - Autres engagements reçus	Sans Objet
B8 - Subventions versées	Sans Objet
B9 - Etat du personnel	Sans Objet
B10 - Liste des organismes dans lesquels la collectivité a pris un engagement financier	Sans Objet
B11.1 - Liste des organismes de regroupement	Sans Objet
B11.2 - Liste des établissements publics créés	Sans Objet
B11.3 - Liste des services individualisés dans un budget annexe	Sans Objet
C - Annexes budgétaires	
C1.1 - Equilibre budgétaire	65
C1.2 - Equilibre budgétaire - Dépenses	66
C1.3 - Equilibre budgétaire - Recettes	67
D - Autres éléments d'information	
D1 - Liste des services assujettis à la TVA et non érigés en budget annexe	Sans Objet
D2.1 - Services ferroviaires régionaux des voyageurs - Volet 1 : Budget	Sans Objet
D2.2 - Services ferroviaires régionaux des voyageurs - Volet 2 : Compte d'exploitation	Sans Objet
D3 - Décisions en matière de taux	Sans Objet
D4.1 - Etats de la répartition de la TEOM - Investissement	Sans Objet
D4.2 - Etats de la répartition de la TEOM - Fonctionnement	Sans Objet
D5.1 - Etats des dépenses et recettes des services d'eau et d'assainissement - Fonctionnement (2)	Sans Objet
D5.2 - Etats des dépenses et recettes des services d'eau et d'assainissement - Investissement (2)	Sans Objet
V - Arrêté et signatures	
A - Arrêté et signatures	68

Préciser, pour chaque annexe, si l'état est joint ou sans objet.

 Dans l'ensemble des tableaux, les cases grisées ne doivent pas être remplies.

Conformément à l'instruction budgétaire et comptable, il convient de mentionner que :

dans la présentation croisée, la rubrique fonctionnelle 01 – Opérations non ventilables comprend les impôts et taxes non affectés, les dotations et participations, la dette et les opérations financières, les opérations patrimoniales en investissement, les frais de fonctionnement des groupes d'élus en fonctionnement ;
les opérations d'ordre doivent figurer en italique.

(1) A utiliser également par les collectivités de moins de 3500 habitants qui mobiliseraient des AP-AE régies par l'article L.5217-10-7 du CGCT après avoir adopté un règlement budgétaire et financier conformément à l'article L. 5217-10-9. Si la collectivité opte pour ce régime, la collectivité ne renseigne pas les annexes C2.1 et C2.2 de la partie IV « Annexes ». Les projets de dotations d'AP-AE inscrits sur les annexes B1 et B2 de la partie II apparaissent alors dans les états de la partie III « Vote du budget », sinon les montants dans les champs AP-AE sont par convention de 0.

(2) Cet état ne peut être produit que par les communes dont la population est inférieure à 500 habitants et qui gèrent les services de distribution de l'eau potable et d'assainissement sous forme de régie simple sans budget annexe (art. L. 2221-11 du CGCT)

I – INFORMATIONS GENERALES	I
INFORMATIONS STATISTIQUES, FISCALES ET FINANCIERES	A

Informations statistiques	
	Valeurs
Population totale	

Informations fiscales (N-2)	
	Collectivité
Indicateur de ressources fiscales ou potentiel fiscal par habitant (1)	

Informations financières – ratios		Valeurs
1	Dépenses réelles de fonctionnement / population	
2	Recettes réelles de fonctionnement / population	
3	Dépenses d'équipement brut / population	
4	Encours de dette / population (2) (3)	
5	DGF / population	
6	Dépenses de personnel / dépenses réelles de fonctionnement (4)	
7	Dépenses réelles de fonctionnement et remboursement annuel de la dette en capital / recettes réelles de fonctionnement (4)	
8	Dépenses d'équipement brut / recettes réelles de fonctionnement	
9	Encours de la dette / recettes réelles de fonctionnement (2) (3) (4)	
10	Epargne brute / recettes réelles de fonctionnement (2) (4)	

(1) A renseigner selon les dispositions législatives et réglementaires applicables à la collectivité. Informations comprises dans la fiche de répartition de la DGF de l'exercice N-1, établie sur la base des informations N-2 (transmise par les services préfectoraux).

(2) Les ratios s'appuyant sur l'encours de la dette se calculent à partir du montant de la dette au 1^{er} janvier N.

(3) L'encours de dette doit comprendre les avances remboursables consenties au titre de l'article 25 de la loi n° 2020-935 du 30 juillet 2020 de finances rectificative pour 2020, portant attribution des avances remboursables sur les recettes fiscales prévues aux articles 1594 A et 1595 du code général des impôts

(4) Pour les syndicats mixtes, seules ces données sont à renseigner.

I – INFORMATIONS GENERALES	I
MODALITES DE VOTE DU BUDGET	B

- I – L'assemblée délibérante décide de voter le présent budget :
- au niveau du chapitre (1) pour la section d'investissement ;
 - au niveau du chapitre (1) pour la section de fonctionnement ;
 - sans (2) vote formel sur les chapitres « opérations d'équipement » ;
 - sans (2) vote formel sur chacun des chapitres.

La liste des articles spécialisés sur lesquels l'ordonnateur ne peut procéder à des virements d'article à article est la suivante :

II – En l'absence de mention au paragraphe I ci-dessus, le budget est réputé voté par chapitre, sans vote formel sur chacun des chapitres, en fonctionnement et en investissement sans vote formel pour les chapitres « opération d'équipement ».

III – Conformément à l'article L. 5217-10-6 du CGCT, l'assemblée délibérante autorise le président à opérer des virements de crédits de paiement de chapitre à chapitre, à l'exclusion des crédits relatifs aux dépenses de personnel, dans les limites suivantes (3) :

- Fonctionnement : 7,5%
- Investissement : 7,5%

IV – En l'absence de mention au paragraphe III ci-dessus, le président est réputé ne pas avoir reçu l'autorisation de l'assemblée délibérante de pratiquer des virements de crédits de paiement de chapitre à chapitre.

V – Les provisions sont semi-budgétaires (4).

VI – La comparaison s'effectue par rapport au budget primitif (5) de l'exercice précédent.

VII – Le présent budget a été voté sans reprise des résultats de l'exercice N-1 (6).

(1) A compléter par « du chapitre » ou « de l'article ».

(2) Indiquer « avec » ou « sans ».

(3) Au maximum dans la limite de 7,5% des dépenses réelles de chaque section.

(4) A compléter par un seul des deux choix suivants, selon les dispositions législatives et réglementaires applicables à la collectivité :

- semi budgétaire ;

- budgétaire par délibération N°... du ...

(5) Indiquer « primitif » ou « cumulé ». Budget cumulé = BP + BS + DM.

(6) A compléter par un seul des trois choix suivants :

- sans reprise des résultats de l'exercice N-1 ;

- avec reprise des résultats de l'exercice N-1 après le vote du compte administratif ;

- avec reprise anticipée des résultats de l'exercice N-1.

I – INFORMATIONS GENERALES	I
EXECUTION DU BUDGET DE L'EXERCICE PRECEDENT – RESULTATS (1)	C1

	RESULTAT DE L'EXERCICE N-1			
	Dépenses	Recettes	Solde d'exécution ou résultat reporté	Résultat ou solde (A) (2)
TOTAL DU BUDGET	0,00	0,00	0,00	A1 0,00
Investissement	0,00	0,00	(3) 0,00	A2 0,00
Fonctionnement	0,00	0,00	(4) 0,00	A3 0,00

	RESTES A REALISER N-1			
	Dépenses	Recettes	Solde (B)	
TOTAL des RAR	I + II 0,00	III + IV 0,00	B1	0,00
Investissement	I 0,00	III 0,00	B2	0,00
Fonctionnement	II 0,00	IV 0,00	B3	0,00

RESULTAT CUMULE = (A) + (B) (5)		
TOTAL	A1 + B1	0,00
Investissement	A2 + B2	0,00
Fonctionnement	A3 + B3	0,00

(1) État à compléter uniquement en cas de reprise des résultats de l'exercice N-1 après le vote du compte administratif ou en cas de reprise anticipée des résultats de l'exercice N-1.

(2) Indiquer le signe – si dépenses > recettes, et + si recettes > dépenses.

(3) Solde d'exécution de N-2 reporté sur la ligne budgétaire 001 du compte administratif N-1. Indiquer le signe – si dépenses > recettes, et + si recettes > dépenses.

(4) Résultat de fonctionnement reporté sur la ligne budgétaire 002 du compte administratif N-1. Indiquer le signe – si déficitaire, et + si excédentaire.

(5) Indiquer le signe – si déficit et + si excédent.

I – INFORMATIONS GENERALES	I
EXECUTION DU BUDGET DE L'EXERCICE PRECEDENT – RAR DEPENSES	C2

DETAIL DES RESTES A REALISER N-1 EN DEPENSES (1)

Chap. / art. (2)	Libellé	Dépenses engagées non mandatées
SECTION D'INVESTISSEMENT – TOTAL		(I) 0,00
018	RSA	0,00
10	Dotations, fonds divers et réserves	0,00
13	Subventions d'investissement (3)	0,00
16	Emprunts et dettes assimilées	0,00
18	Cpte de liaison : affectation (BA,régie)	0,00
20	Immobilisations incorporelles (sauf le 204) (3)	0,00
204	Subventions d'équipement versées (3) (5)	0,00
21	Immobilisations corporelles (3)	0,00
22	Immobilisations reçues en affectation (3)	0,00
23	Immobilisations en cours (sauf 2324) (3)	0,00
26	Participations et créances rattachées	0,00
27	Autres immobilisations financières (3)	0,00
45	Chapitres d'opérations pour compte de tiers	0,00
SECTION DE FONCTIONNEMENT – TOTAL		(II) 0,00
011	Charges à caractère général (4)	0,00
012	Charges de personnel et frais assimilés (4)	0,00
014	Atténuations de produits	0,00
016	APA	0,00
017	RSA / Régularisations de RMI	0,00
65	Autres charges de gestion courante (4)	0,00
6586	Frais fonctionnement des groupes d'élus	0,00
66	Charges financières	0,00
67	Charges spécifiques (4)	0,00

(1) Il s'agit des restes à réaliser établis conformément à la comptabilité d'engagement annuelle. A servir uniquement en cas de reprise des résultats de l'exercice précédent, soit après le vote du compte administratif, soit en cas de reprise anticipée des résultats.

Les restes à réaliser de la section de fonctionnement correspondent : en dépenses, aux dépenses engagées non mandatées et non rattachées telles qu'elles ressortissent de la comptabilité des engagements ; et en recettes, aux recettes certaines n'ayant pas donné lieu à l'émission d'un titre et non rattachées.

Les restes à réaliser de la section d'investissement correspondent : en dépenses, aux dépenses engagées non mandatées au 31/12 de l'exercice précédent telles qu'elles ressortissent de la comptabilité des engagements ; et en recettes, aux recettes certaines n'ayant pas donné lieu à l'émission d'un titre au 31/12 de l'exercice précédent.

(2) Suivant le niveau de vote retenu par l'assemblée délibérante.

(3) Hors dépenses imputées au chapitre 018.

(4) Hors dépenses imputées aux chapitres 016 et 017.

(5) Le chapitre 204 « Subventions d'équipement versées » est un chapitre globalisé regroupant les comptes 204 et 2324.

I – INFORMATIONS GENERALES	I
EXECUTION DU BUDGET DE L'EXERCICE PRECEDENT – RAR RECETTES	C3

DETAIL DES RESTES A REALISER N-1 EN RECETTES (1)

Chap. / art. (2)	Libellé	Titres restant à émettre
SECTION D'INVESTISSEMENT – TOTAL		(III) 0,00
018	RSA	0,00
024	Produits des cessions d'immobilisations	0,00
10	Dotations, fonds divers et réserves	0,00
13	Subventions d'investissement (reçues) (3)	0,00
16	Emprunts et dettes assimilées	0,00
18	Cpte de liaison : affectation (BA,régie)	0,00
20	Immobilisations incorporelles (sauf 204) (3)	0,00
204	Subventions d'équipement versées (3) (5)	0,00
21	Immobilisations corporelles (3)	0,00
22	Immobilisations reçues en affectation (3)	0,00
23	Immobilisations en cours (sauf 2324) (3)	0,00
26	Participations et créances rattachées	0,00
27	Autres immobilisations financières (3)	0,00
45	Chapitres d'opérations pour compte de tiers	0,00
SECTION DE FONCTIONNEMENT – TOTAL		(IV) 0,00
70	Prod. services, domaine, ventes diverses	0,00
73	Impôts et taxes	0,00
731	Fiscalité locale	0,00
74	Dotations et participations (4)	0,00
75	Autres produits de gestion courante (4)	0,00
013	Atténuations de charges (4)	0,00
016	APA	0,00
017	RSA / Régularisations de RMI	0,00
76	Produits financiers	0,00
77	Produits spécifiques (4)	0,00

(1) Il s'agit des restes à réaliser établis conformément à la comptabilité d'engagement annuelle. A servir uniquement en cas de reprise des résultats de l'exercice précédent, soit après le vote du compte administratif, soit en cas de reprise anticipée des résultats.

Les restes à réaliser de la section de fonctionnement correspondent : en dépenses, aux dépenses engagées non mandatées et non rattachées telles qu'elles ressortissent de la comptabilité des engagements ; et en recettes, aux recettes certaines n'ayant pas donné lieu à l'émission d'un titre et non rattachées.

Les restes à réaliser de la section d'investissement correspondent : en dépenses, aux dépenses engagées non mandatées au 31/12 de l'exercice précédent telles qu'elles ressortissent de la comptabilité des engagements ; et en recettes, aux recettes certaines n'ayant pas donné lieu à l'émission d'un titre au 31/12 de l'exercice précédent.

(2) Suivant le niveau de vote retenu par l'assemblée délibérante.

(3) Hors recettes imputées au chapitre 018.

(4) Hors recettes imputées aux chapitres 016 et 017.

(5) Le chapitre 204 « Subventions d'équipement versées » est un chapitre globalisé regroupant les comptes 204 et 2324.

II – PRESENTATION GENERALE DU BUDGET		II	
VUE D'ENSEMBLE DU BUDGET – VOTE ET REPORTS		A	
		DEPENSES	RECETTES
VOTE	Crédits d'investissement votés au titre du présent budget (y compris le compte 1068)	22 600 000,00	22 600 000,00
	+	+	+
REPORTS	Restes à réaliser de l'exercice précédent (RAR N-1) (1)	0,00	0,00
	001 Solde d'exécution de la section d'investissement reporté (1)	(si solde négatif) 0,00	(si solde positif) 0,00
	=	=	=
	Total de la section d'investissement (2)	22 600 000,00	22 600 000,00
		DEPENSES	RECETTES
VOTE	Crédits de fonctionnement votés au titre du présent budget	199 800 000,00	199 800 000,00
	+	+	+
REPORTS	Restes à réaliser de l'exercice précédent (RAR N-1) (1)	0,00	0,00
	002 Résultat de fonctionnement reporté (1)	(si déficit) 0,00	(si excédent) 0,00
	=	=	=
	Total de la section de fonctionnement (3)	199 800 000,00	199 800 000,00
		DEPENSES	RECETTES
	TOTAL DU BUDGET (4)	222 400 000,00	222 400 000,00

(1) A servir uniquement en cas de reprise des résultats de l'exercice précédent, soit après le vote du compte administratif, soit en cas de reprise anticipée des résultats.

Les restes à réaliser de la section de fonctionnement correspondent : en dépenses, aux dépenses engagées non mandatées et non rattachées telles qu'elles ressortissent de la comptabilité des engagements ; et en recettes, aux recettes certaines n'ayant pas donné lieu à l'émission d'un titre et non rattachées.

Les restes à réaliser de la section d'investissement correspondent : en dépenses, aux dépenses engagées non mandatées au 31/12 de l'exercice précédent telles qu'elles ressortissent de la comptabilité des engagements ; et en recettes, aux recettes certaines n'ayant pas donné lieu à l'émission d'un titre au 31/12 de l'exercice précédent.

(2) Total de la section d'investissement = RAR + solde d'exécution reporté + crédits d'investissement votés.

(3) Total de la section de fonctionnement = RAR + résultat reporté + crédits de fonctionnement votés.

(4) Total du budget = total de la section de fonctionnement + total de la section d'investissement.

II – PRESENTATION GENERALE DU BUDGET	II
PRESENTATION DES AP VOTEES	B1

AUTORISATION DE PROGRAMME (1)		Chapitre(s)	Montant
Numéro	Libellé		
AP0197	Autorité Organisatrice des transports	20, 204, 21, 23	7 151 320,00
AP0327	Développement du vélo dans l'agglomération 2021-2026	20, 204, 21, 23, 4541130	9 065 322,26
AP0328	Multimodalité 2021-2026	20, 204	856 000,00
AP0300	Tram Ouest	204	3 450 000,00
AP0329	Zone à Faible Emission	204	400 000,00
TOTAL			20 922 642,26

« AP de dépenses imprévues » (2)	020	0,00
---	-----	------

TOTAL GENERAL	20 922 642,26
----------------------	----------------------

(1) Il s'agit des AP nouvelles qui sont votées lors de la séance d'adoption du budget. Cela concerne des AP relatives à de nouvelles programmations pluriannuelles mais également des AP modifiant un stock d'AP existant.

(2) L'assemblée peut voter des AP de « dépenses imprévues ». Leur montant est limité à 2 % des dépenses réelles de la section correspondante. En fin d'exercice, ces AP sont automatiquement annulées si elles n'ont pas été engagées.

II – PRESENTATION GENERALE DU BUDGET	II
PRESENTATION DES AE VOTEES	B2

AUTORISATION D'ENGAGEMENT (1)		Chapitre(s)	Montant
Numéro	Libellé		
TOTAL			0,00

« AE de dépenses imprévues » (2)	022	0,00
---	-----	------

TOTAL GENERAL	0,00
----------------------	-------------

(1) Il s'agit des AE nouvelles qui sont votées lors de la séance d'adoption du budget. Cela concerne des AE relatives à de nouveaux engagements pluriannuels mais également des AE modifiant un stock d'AE existant.

(2) L'assemblée peut voter des AE de « dépenses imprévues ». Leur montant est limité à 2 % des dépenses réelles de la section correspondante. En fin d'exercice, ces AE sont automatiquement annulées si elles n'ont pas été engagées.

II – PRESENTATION GENERALE DU BUDGET	II
EQUILIBRE FINANCIER DU BUDGET – SECTION D'INVESTISSEMENT	C1

DEPENSES D'INVESTISSEMENT

Chap.	Libellé	Pour mémoire, budget précédent (1)	Restes à réaliser N-1	Propositions nouvelles (2)	Vote de l'assemblée	TOTAL (= RAR + vote)
018	RSA	0,00	0,00	0,00	0,00	0,00
20	Immobilisations incorporelles (sauf le 204) (y compris opérations) (3)	1 460 000,00	0,00	1 850 000,00	1 850 000,00	1 850 000,00
204	Subventions d'équipement versées (y compris opérations) (3) (8)	4 836 000,00	0,00	8 356 000,00	8 356 000,00	8 356 000,00
21	Immobilisations corporelles (y compris opérations) (3)	1 425 000,00	0,00	1 636 642,26	1 636 642,26	1 636 642,26
22	Immobilisations reçues en affectation (y compris opérations) (3) (4)	0,00	0,00	0,00	0,00	0,00
23	Immobilisations en cours (sauf 2324) (y compris opérations) (3)	6 800 000,00	0,00	8 830 000,00	8 830 000,00	8 830 000,00
Total des dépenses d'équipement		14 521 000,00	0,00	20 672 642,26	20 672 642,26	20 672 642,26
10	Dotations, fonds divers et réserves	0,00	0,00	0,00	0,00	0,00
13	Subventions d'investissement (3)	0,00	0,00	0,00	0,00	0,00
16	Emprunts et dettes assimilées	0,00	0,00	0,00	0,00	0,00
18	Cpte de liaison : affectation (BA,régie) (5)	0,00	0,00	0,00	0,00	0,00
26	Participations et créances rattachées	0,00	0,00	0,00	0,00	0,00
27	Autres immobilisations financières (3)	0,00	0,00	0,00	0,00	0,00
Total des dépenses financières		0,00	0,00	0,00	0,00	0,00
45...	Chapitres d'opérations pour compte de tiers (6)	0,00	0,00	250 000,00	250 000,00	250 000,00
Total des dépenses réelles d'investissement		14 521 000,00	0,00	20 922 642,26	20 922 642,26	20 922 642,26

040	Opérations ordre transf. entre sections (7)	1 600 000,00		1 600 000,00	1 600 000,00	1 600 000,00
041	Opérations patrimoniales (7)	79 000,00		77 357,74	77 357,74	77 357,74
Total des dépenses d'ordre d'investissement		1 679 000,00		1 677 357,74	1 677 357,74	1 677 357,74

TOTAL	16 200 000,00	0,00	22 600 000,00	22 600 000,00	22 600 000,00
--------------	----------------------	-------------	----------------------	----------------------	----------------------

+

D 001 SOLDE D'EXECUTION NEGATIF REPORTE OU ANTICIPE	0,00
--	-------------

=

TOTAL DES DEPENSES D'INVESTISSEMENT CUMULEES	22 600 000,00
---	----------------------

(1) Voir état I-B pour la comparaison par rapport au budget précédent.

(2) Proposition formulée par le président pour l'exercice N.

(3) Hors dépenses imputées au chapitre 018.

(4) En dépenses, le chapitre 22 retrace les travaux d'investissement réalisés sur les biens reçus en affectation. En recette, il retrace, le cas échéant, l'annulation de tels travaux effectués sur un exercice antérieur.

(5) A servir uniquement lorsque la collectivité effectue une dotation initiale en espèces au profit d'un service public non personnalisé qu'elle crée.

(6) Seul le total des opérations pour compte de tiers figure sur cet état (voir le détail en IV-B5).

(7) DF 023 = RI 021 ; DI 040 = RF 042 ; RI 040 = DF 042 ; DI 041 = RI 041.

(8) Le chapitre 204 « Subventions d'équipement versées » est un chapitre globalisé regroupant les comptes 204 et 2324.

II – PRESENTATION GENERALE DU BUDGET	II
EQUILIBRE FINANCIER DU BUDGET – SECTION D'INVESTISSEMENT	C1

RECETTES D'INVESTISSEMENT

Chap.	Libellé	Pour mémoire, budget précédent (1)	Restes à réaliser N-1	Propositions nouvelles (2)	Vote de l'assemblée	TOTAL (= RAR + vote)
018	RSA	0,00	0,00	0,00	0,00	0,00
13	Subventions d'investissement (reçues) (sauf le 138) (3)	1 494 000,16	0,00	4 539 792,65	4 539 792,65	4 539 792,65
16	Emprunts et dettes assimilées (4)	8 426 999,84	0,00	10 242 849,61	10 242 849,61	10 242 849,61
20	Immobilisations incorporelles (sauf le 204) (3)	0,00	0,00	0,00	0,00	0,00
204	Subventions d'équipement versées (3) (13)	0,00	0,00	0,00	0,00	0,00
21	Immobilisations corporelles (3)	0,00	0,00	0,00	0,00	0,00
22	Immobilisations reçues en affectation (3) (5)	0,00	0,00	0,00	0,00	0,00
23	Immobilisations en cours (sauf 2324) (3)	0,00	0,00	0,00	0,00	0,00
Total des recettes d'équipement		9 921 000,00	0,00	14 782 642,26	14 782 642,26	14 782 642,26
10	Dotations, fonds divers et réserves (sauf 1068)	0,00	0,00	90 000,00	90 000,00	90 000,00
1068	Excédents de fonctionnement capitalisés (6)	0,00	0,00	0,00	0,00	0,00
138	Autres subventions invest. non transf. (3) (7)	0,00	0,00	0,00	0,00	0,00
16	Emprunts et dettes assimilées	0,00	0,00	0,00	0,00	0,00
18	Cpte de liaison : affectation (BA,régie) (8)	0,00	0,00	0,00	0,00	0,00
26	Participations et créances rattachées	0,00	0,00	0,00	0,00	0,00
27	Autres immobilisations financières (3)	0,00	0,00	0,00	0,00	0,00
024	Produits des cessions d'immobilisations	0,00	0,00	0,00	0,00	0,00
Total des recettes financières		0,00	0,00	90 000,00	90 000,00	90 000,00
45...	Chapitres d'opérations pour le compte de tiers (9)	0,00	0,00	250 000,00	250 000,00	250 000,00
Total des recettes réelles d'investissement		9 921 000,00	0,00	15 122 642,26	15 122 642,26	15 122 642,26

021	Virement de la section de fonctionnement (10)	0,00		0,00	0,00	0,00
040	Opérations ordre transf. entre sections (10) (11)	6 200 000,00		7 400 000,00	7 400 000,00	7 400 000,00
041	Opérations patrimoniales (10)	79 000,00		77 357,74	77 357,74	77 357,74
Total des recettes d'ordre d'investissement		6 279 000,00		7 477 357,74	7 477 357,74	7 477 357,74

TOTAL	16 200 000,00	0,00	22 600 000,00	22 600 000,00	22 600 000,00
--------------	----------------------	-------------	----------------------	----------------------	----------------------

+

R 001 SOLDE D'EXECUTION POSITIF REPORTE OU ANTICIPE	0,00
--	-------------

=

TOTAL DES RECETTES D'INVESTISSEMENT CUMULEES	22 600 000,00
---	----------------------

Pour information :

Il s'agit, pour un budget voté en équilibre, des ressources propres correspondant à l'excédent des recettes réelles de fonctionnement sur les dépenses réelles de fonctionnement. Il sert à financer le remboursement du capital de la dette et les nouveaux investissements de la collectivité.

AUTOFINANCEMENT PREVISIONNEL DÉGAGÉ PAR LA SECTION DE FONCTIONNEMENT (12)	5 800 000,00
--	---------------------

(1) Voir état I-B pour la comparaison par rapport au budget précédent.

(2) Proposition formulée par le président pour l'exercice N.

(3) Hors recettes imputées au chapitre 018.

(4) Sauf 165, 166 et 16449.

(5) En dépenses, le chapitre 22 retrace les travaux d'investissement réalisés sur les biens reçus en affectation. En recette, il retrace, le cas échéant, l'annulation de tels travaux effectués sur un exercice antérieur.

(6) Le compte 1068 n'est pas un chapitre mais un article du chapitre 10.

(7) Le compte 138 n'est pas un chapitre mais une subdivision du chapitre 13.

(8) A servir uniquement lorsque la collectivité effectue une dotation initiale en espèces au profit d'un service public non personnalisé qu'elle crée.

(9) Seul le total des opérations pour compte de tiers figure sur cet état (voir le détail en IV-B5).

(10) DF 023 = RI 021 ; DI 040 = RF 042 ; RI 040 = DF 042 ; DI 041 = RI 041.

(11) Les comptes 15, 29, 39, 49 et 59 peuvent figurer dans le détail du chapitre si la collectivité a opté pour le régime des provisions budgétaires, conformément aux dispositions législatives et réglementaires applicables.

(12) Solde de l'opération DF 023 + DF 042 – RF 042 ou solde de l'opération RI 021 + RI 040 – DI 040.

(13) Le chapitre 204 « Subventions d'équipement versées » est un chapitre globalisé regroupant les comptes 204 et 2324.

II – PRESENTATION GENERALE DU BUDGET	II
EQUILIBRE FINANCIER – SECTION DE FONCTIONNEMENT	C2

DEPENSES DE FONCTIONNEMENT

Chap.	Libellé	Pour mémoire, budget précédent (1)	Restes à réaliser N-1	Propositions nouvelles (2)	Vote de l'assemblée	TOTAL (= RAR + vote)
011	Charges à caractère général (3)	5 418 880,00	0,00	5 697 509,00	5 697 509,00	5 697 509,00
012	Charges de personnel et frais assimilés (3)	2 300 000,00	0,00	2 300 000,00	2 300 000,00	2 300 000,00
014	Atténuations de produits	350 000,00	0,00	320 000,00	320 000,00	320 000,00
016	APA	0,00	0,00	0,00	0,00	0,00
017	RSA / Régularisations de RMI	0,00	0,00	0,00	0,00	0,00
65	Autres charges de gestion courante (sauf 6586) (3)	183 231 120,00	0,00	184 057 491,00	184 057 491,00	184 057 491,00
6586	Frais fonctionnement des groupes d'élus	0,00	0,00	0,00	0,00	0,00
Total des dépenses de gestion courante		191 300 000,00	0,00	192 375 000,00	192 375 000,00	192 375 000,00
66	Charges financières	0,00	0,00	0,00	0,00	0,00
67	Charges spécifiques (3)	0,00	0,00	25 000,00	25 000,00	25 000,00
68	Dotations aux provisions, dépréciations (semi-budgétaires) (3)	0,00		0,00	0,00	0,00
Total des dépenses réelles de fonctionnement		191 300 000,00	0,00	192 400 000,00	192 400 000,00	192 400 000,00

023	Virement à la section d'investissement (4)	0,00		0,00	0,00	0,00
042	Opérations ordre transf. entre sections (4) (5)	6 200 000,00		7 400 000,00	7 400 000,00	7 400 000,00
043	Opérations ordre intérieur de la section (4)	0,00		0,00	0,00	0,00
Total des dépenses d'ordre de fonctionnement		6 200 000,00		7 400 000,00	7 400 000,00	7 400 000,00

TOTAL	197 500 000,00	0,00	199 800 000,00	199 800 000,00	199 800 000,00
--------------	-----------------------	-------------	-----------------------	-----------------------	-----------------------

+

D 002 RESULTAT REPORTE OU ANTICIPE	0,00
---	-------------

=

TOTAL DES DEPENSES DE FONCTIONNEMENT CUMULEES	199 800 000,00
--	-----------------------

(1) Voir état I-B pour la comparaison par rapport au budget précédent.

(2) Proposition formulée par le président pour l'exercice N.

(3) Hors dépenses imputées aux chapitres 016 et 017.

(4) DF 023 = RI 021 ; DI 040 = RF 042 ; RI 040 = DF 042 ; DF 043 = RF 043.

(5) Les comptes 68 peuvent figurer dans le détail du chapitre si la collectivité a opté pour le régime des provisions budgétaires, conformément aux dispositions législatives et réglementaires applicables.

II – PRESENTATION GENERALE DU BUDGET	II
EQUILIBRE FINANCIER – SECTION DE FONCTIONNEMENT	C2

RECETTES DE FONCTIONNEMENT

Chap.	Libellé	Pour mémoire, budget précédent (1)	Restes à réaliser N-1	Propositions nouvelles (2)	Vote de l'assemblée	TOTAL (= RAR + vote)
013	Atténuations de charges (3)	0,00	0,00	0,00	0,00	0,00
016	APA	0,00	0,00	0,00	0,00	0,00
017	RSA / Régularisations de RMI	0,00	0,00	0,00	0,00	0,00
70	Prod. services, domaine, ventes diverses	2 900 000,00	0,00	3 000 000,00	3 000 000,00	3 000 000,00
73	Impôts et taxes (sauf le 731)	43 050,00	0,00	0,00	0,00	0,00
731	Fiscalité locale	121 500 000,00	0,00	129 000 000,00	129 000 000,00	129 000 000,00
74	Dotations et participations (3)	5 766 150,00	0,00	2 866 150,00	2 866 150,00	2 866 150,00
75	Autres produits de gestion courante (3)	62 890 800,00	0,00	57 480 000,00	57 480 000,00	57 480 000,00
Total des recettes de gestion courante		193 100 000,00	0,00	192 346 150,00	192 346 150,00	192 346 150,00
76	Produits financiers	0,00	0,00	0,00	0,00	0,00
77	Produits spécifiques (3)	1 500 000,00	0,00	1 853 850,00	1 853 850,00	1 853 850,00
78	Reprises amort., dépréciations, prov. (semi-budgétaires) (3)	1 300 000,00		4 000 000,00	4 000 000,00	4 000 000,00
Total des recettes réelles de fonctionnement		195 900 000,00	0,00	198 200 000,00	198 200 000,00	198 200 000,00

042	Opérations ordre transf. entre sections (4) (5)	1 600 000,00		1 600 000,00	1 600 000,00	1 600 000,00
043	Opérations ordre intérieur de la section (4)	0,00		0,00	0,00	0,00
Total des recettes d'ordre de fonctionnement		1 600 000,00		1 600 000,00	1 600 000,00	1 600 000,00

TOTAL	197 500 000,00	0,00	199 800 000,00	199 800 000,00	199 800 000,00
--------------	-----------------------	-------------	-----------------------	-----------------------	-----------------------

+

R 002 RESULTAT REPORTE OU ANTICIPE	0,00
---	-------------

=

TOTAL DES RECETTES DE FONCTIONNEMENT CUMULEES	199 800 000,00
--	-----------------------

Pour information :

AUTOFINANCEMENT PREVISIONNEL DÉGAGÉ AU PROFIT DE LA SECTION D'INVESTISSEMENT (6)	5 800 000,00	Il s'agit, pour un budget voté en équilibre, des ressources propres correspondant à l'excédent des recettes réelles de fonctionnement sur les dépenses réelles de fonctionnement. Il sert à financer le remboursement du capital de la dette et les nouveaux investissements de la collectivité.
---	---------------------	--

(1) Voir état I-B pour la comparaison par rapport au budget précédent.

(2) Proposition formulée par le président pour l'exercice N.

(3) Hors recettes imputées aux chapitres 016 et 017.

(4) DF 023 = RI 021 ; DI 040 = RF 042 ; RI 040 = DF 042 ; DF 043 = RF 043.

(5) Les comptes 78 peuvent figurer dans le détail du chapitre si la collectivité a opté pour le régime des provisions budgétaires, conformément aux dispositions législatives et réglementaires applicables.

(6) Solde de l'opération DF 023 + DF 042 – RF 042 ou solde de l'opération RI 021 + RI 040 – DI 040.

II – PRESENTATION GENERALE DU BUDGET	II
BALANCE GENERALE – DEPENSES	D1

DEPENSES D'INVESTISSEMENT (y compris RAR)

INVESTISSEMENT		Opérations réelles (1)	Opérations d'ordre (2)	TOTAL
10	Dotations, fonds divers et réserves	0,00	0,00	0,00
13	Subventions d'investissement (3)	0,00	1 600 000,00	1 600 000,00
15	Provisions pour risques et charges (4)		0,00	0,00
16	Emprunts et dettes assimilées (sauf 1688 non budgétaire)	0,00	0,00	0,00
18	Cpte de liaison : affectation (BA,régie)	(7) 0,00		0,00
	Total des opérations d'équipement	0,00		0,00
20	Immobilisations incorporelles (sauf 204) (3) (5)	1 850 000,00	0,00	1 850 000,00
204	Subventions d'équipement versées (3) (5) (10)	8 356 000,00	0,00	8 356 000,00
21	Immobilisations corporelles (3) (5)	1 636 642,26	0,00	1 636 642,26
22	Immobilisations reçues en affectation (3) (5)	(8) 0,00	0,00	0,00
23	Immobilisations en cours (3) (sauf 2324) (5)	8 830 000,00	77 357,74	8 907 357,74
018	RSA	0,00	0,00	0,00
26	Participations et créances rattachées	0,00	0,00	0,00
27	Autres immobilisations financières (3)	0,00	0,00	0,00
28	Amortissement des immobilisations (reprises)		0,00	0,00
29	Dépréciations des immobilisations (4)		0,00	0,00
39	Dépréciation des stocks et en-cours (4)		0,00	0,00
3...	Stocks et en-cours		0,00	0,00
198	Neutralisation des amortissements		0,00	0,00
45	Chapitres d'opérations pour compte de tiers (6)	250 000,00	0,00	250 000,00
481	Charges à rép. sur plusieurs exercices		0,00	0,00
49	Dépréciation des comptes de tiers (4)		0,00	0,00
59	Dépréciation des comptes financiers (4)		0,00	0,00
Dépenses d'investissement – Total		20 922 642,26	1 677 357,74	22 600 000,00

+

D 001 SOLDE D'EXECUTION NEGATIF REPORTE OU ANTICIPE	0,00
--	-------------

=

TOTAL DES DEPENSES D'INVESTISSEMENT CUMULEES	22 600 000,00
---	----------------------

DEPENSES DE FONCTIONNEMENT (y compris RAR)

FONCTIONNEMENT		Opérations réelles (1)	Opérations d'ordre (2)	TOTAL
011	Charges à caractère général (9)	5 697 509,00		5 697 509,00
012	Charges de personnel et frais assimilés (9)	2 300 000,00		2 300 000,00
014	Atténuations de produits	320 000,00		320 000,00
016	APA	0,00		0,00
017	RSA / Régularisations de RMI	0,00		0,00
60	Achats et variation des stocks		0,00	0,00
65	Autres charges de gestion courante (sauf 6586) (9)	184 057 491,00	0,00	184 057 491,00
6586	Frais fonctionnement des groupes d'élus	0,00		0,00
66	Charges financières	0,00	0,00	0,00
67	Charges spécifiques (9)	25 000,00	0,00	25 000,00
68	Dot. aux amortissements et provisions (9)	0,00	7 400 000,00	7 400 000,00
71	Production stockée (ou déstockage)		0,00	0,00
023	Virement à la section d'investissement		0,00	0,00
Dépenses de fonctionnement – Total		192 400 000,00	7 400 000,00	199 800 000,00

+

D 002 RESULTAT REPORTE OU ANTICIPE	0,00
---	-------------

=

TOTAL DES DEPENSES DE FONCTIONNEMENT CUMULEES	199 800 000,00
--	-----------------------

(1) Y compris les opérations relatives au rattachement et les opérations d'ordre semi-budgétaires.

(2) Voir la liste des opérations d'ordre de l'instruction budgétaire et comptable M. 57.

(3) Hors dépenses imputées au chapitre 018.

(4) Ces chapitres ne sont à renseigner que si la collectivité applique le régime des provisions budgétaires, conformément aux dispositions législatives et réglementaires applicables.

(5) Hors chapitres opérations.

(6) Seul le total des opérations pour compte de tiers figure sur cet état (voir le détail en IV-B5).

579

(7) A utiliser uniquement dans le cas où la collectivité effectuerait une dotation initiale au profit d'un service public doté de la seule autonomie financière.

(8) A utiliser uniquement dans le cas où la collectivité effectuerait des dépenses sur des biens affectés.

(9) Hors dépenses imputées aux chapitres 016 et 017.

(10) Le chapitre 204 « Subventions d'équipement versées » est un chapitre globalisé regroupant les comptes 204 et 2324.

II – PRESENTATION GENERALE DU BUDGET	II
BALANCE GENERALE – RECETTES	D2

RECETTES D'INVESTISSEMENT (y compris RAR)

INVESTISSEMENT		Opérations réelles (1)	Opérations d'ordre (2)	TOTAL
10	Dotations, fonds divers et réserves (sauf 1068)	90 000,00	0,00	90 000,00
13	Subventions d'investissement (reçues) (3)	4 539 792,65	0,00	4 539 792,65
15	Provisions pour risques et charges (4)		0,00	0,00
16	Emprunts et dettes assimilées (sauf 1688 non budgétaire)	10 242 849,61	0,00	10 242 849,61
18	Cpte de liaison : affectation (BA,régie)	(6) 0,00		0,00
20	Immobilisations incorporelles (sauf le 204) (3)	0,00	0,00	0,00
204	Subventions d'équipement versées (3) (9)	0,00	0,00	0,00
21	Immobilisations corporelles (3)	0,00	0,00	0,00
22	Immobilisations reçues en affectation (3)	(7) 0,00	0,00	0,00
23	Immobilisations en cours(sauf 2324) (3)	0,00	77 357,74	77 357,74
018	RSA	0,00	0,00	0,00
26	Participations et créances rattachées	0,00	0,00	0,00
27	Autres immobilisations financières (3)	0,00	0,00	0,00
28	Amortissement des immobilisations		7 400 000,00	7 400 000,00
29	Dépréciations des immobilisations (4)		0,00	0,00
39	Dépréciation des stocks et en-cours (4)		0,00	0,00
3...	Stocks et en-cours		0,00	0,00
45	Chapitres d'opérations pour compte de tiers (5)	250 000,00	0,00	250 000,00
481	Charges à rép. sur plusieurs exercices		0,00	0,00
49	Dépréciation des comptes de tiers (4)		0,00	0,00
59	Dépréciation des comptes financiers (4)		0,00	0,00
021	Virement de la section de fonctionnement		0,00	0,00
024	Produits des cessions d'immobilisations	0,00		0,00
Recettes d'investissement – Total		15 122 642,26	7 477 357,74	22 600 000,00
+				
R 001 SOLDE D'EXECUTION POSITIF REPORTE OU ANTICIPE				0,00
+				
R 1068 AFFECTATION DU RESULTAT				0,00
=				
TOTAL DES RECETTES D'INVESTISSEMENT CUMULEES				22 600 000,00

RECETTES DE FONCTIONNEMENT (y compris RAR)

FONCTIONNEMENT		Opérations réelles (1)	Opérations d'ordre (2)	TOTAL
013	Atténuations de charges (8)	0,00		0,00
016	APA	0,00		0,00
017	RSA / Régularisations de RMI	0,00		0,00
60	Achats et variation des stocks		0,00	0,00
70	Prod. services, domaine, ventes diverses	3 000 000,00		3 000 000,00
71	Production stockée (ou déstockage)		0,00	0,00
72	Production immobilisée		0,00	0,00
73	Impôts et taxes (sauf 731)	0,00		0,00
731	Fiscalité locale	129 000 000,00		129 000 000,00
74	Dotations et participations (8)	2 866 150,00		2 866 150,00
75	Autres produits de gestion courante (8)	57 480 000,00	0,00	57 480 000,00
76	Produits financiers	0,00	0,00	0,00
77	Produits spécifiques (8)	1 853 850,00	1 600 000,00	3 453 850,00
78	Reprise sur amortissements et provisions (8)	4 000 000,00	0,00	4 000 000,00
79	Transferts de charges		0,00	0,00
Recettes de fonctionnement – Total		198 200 000,00	1 600 000,00	199 800 000,00
+				
R 002 RESULTAT REPORTE OU ANTICIPE				0,00
=				
581				
TOTAL DES RECETTES DE FONCTIONNEMENT CUMULEES				199 800 000,00

- (1) Y compris les opérations relatives au rattachement et les opérations d'ordre semi-budgétaires.
- (2) Voir la liste des opérations d'ordre de l'instruction budgétaire et comptable M. 57.
- (3) Hors recettes imputées au chapitre 018.
- (4) Ces chapitres ne sont à renseigner que si la collectivité applique le régime des provisions budgétaires, conformément aux dispositions législatives et réglementaires applicables.
- (5) Seul le total des opérations pour compte de tiers figure sur cet état (voir le détail en IV-B5).
- (6) A utiliser uniquement dans le cas où la collectivité effectuerait une dotation initiale au profit d'un service public doté de la seule autonomie financière.
- (7) A utiliser uniquement dans le cas où la collectivité effectuerait des dépenses sur des biens affectés.
- (8) Hors recettes imputées aux chapitres 016 et 017.
- (9) Le chapitre 204 « Subventions d'équipement versées » est un chapitre globalisé regroupant les comptes 204 et 2324.

III – VOTE DU BUDGET	III
SECTION D'INVESTISSEMENT – VUE D'ENSEMBLE – DEPENSES – AP NOUVELLES ET CREDITS DE L'EXERCICE	A

DEPENSES

Chapitre		Pour mémoire, budget précédent (1)	RAR N-1 I	Vote de l'assemblée sur les AP lors de la séance budgétaire (2)	Propositions nouvelles	Vote de l'assemblée II	Pour information, dépenses gérées dans le cadre d'une AP	Pour information, dépenses gérées hors AP	TOTAL (RAR N-1 + Vote) III = I + II
TOTAL		16 200 000,00	0,00	20 922 642,26	22 600 000,00	22 600 000,00	20 922 642,26	1 677 357,74	22 600 000,00
018	RSA	0,00	0,00	0,00	0,00	0,00	0,00	0,00	0,00
20	Immobilisations incorporelles (sauf 204)	1 460 000,00	0,00	1 850 000,00	1 850 000,00	1 850 000,00	1 850 000,00	0,00	1 850 000,00
204	Subventions d'équipement versées (9)	4 836 000,00	0,00	8 356 000,00	8 356 000,00	8 356 000,00	8 356 000,00	0,00	8 356 000,00
21	Immobilisations corporelles	1 425 000,00	0,00	1 636 642,26	1 636 642,26	1 636 642,26	1 636 642,26	0,00	1 636 642,26
22	Immobilisations reçues en affectation	0,00	0,00	0,00	0,00	0,00	0,00	0,00	0,00
23	Immobilisations en cours (sauf 2324)	6 800 000,00	0,00	8 830 000,00	8 830 000,00	8 830 000,00	8 830 000,00	0,00	8 830 000,00
	Total des opérations d'équipement (3)	0,00	0,00	0,00	0,00	0,00	0,00	0,00	0,00
Total des dépenses d'équipement		14 521 000,00	0,00	20 672 642,26	20 672 642,26	20 672 642,26	20 672 642,26	0,00	20 672 642,26
10	Dotations, fonds divers et réserves	0,00	0,00		0,00	0,00		0,00	0,00
13	Subventions d'investissement	0,00	0,00		0,00	0,00		0,00	0,00
16	Emprunts et dettes assimilées (sauf 1688 non budgétaire)	0,00	0,00		0,00	0,00		0,00	0,00
18	Cpte de liaison : affectation (BA,régie)	0,00	0,00		0,00	0,00		0,00	0,00
26	Participations et créances rattachées	0,00	0,00	0,00	0,00	0,00	0,00	0,00	0,00
27	Autres immobilisations financières	0,00	0,00	0,00	0,00	0,00	0,00	0,00	0,00
020	Dépenses imprévues (dans le cadre d'une AP)			0,00					
Total des dépenses financières		0,00	0,00	0,00	0,00	0,00	0,00	0,00	0,00
45	Chapitres d'opérations pour compte de tiers (4)	0,00	0,00	250 000,00	250 000,00	250 000,00	250 000,00	0,00	250 000,00
Total des dépenses réelles		14 521 000,00	0,00	20 922 642,26	20 922 642,26	20 922 642,26	20 922 642,26	0,00	20 922 642,26
040	Opérations ordre transf. entre sections (5) (6)	1 600 000,00			1 600 000,00	1 600 000,00		1 600 000,00	1 600 000,00
041	Opérations patrimoniales (7)	79 000,00			77 357,74	77 357,74		77 357,74	77 357,74
Total des dépenses d'ordre		1 679 000,00			1 677 357,74	1 677 357,74		1 677 357,74	1 677 357,74

D001 Solde d'exécution négatif reporté ou anticipé (8)	0,00
---	-------------

Total des dépenses d'investissement cumulées	22 600 000,00
---	----------------------

(1) Voir état I-B pour le contenu du budget précédent.

(2) Il s'agit des AP nouvelles qui sont votées lors de la séance d'adoption du budget. Cela concerne les AP relatives à de nouvelles programmations pluriannuelles mais également les AP modifiant un stock d'AP existant.

(3) Voir l'état III-A2.1 pour le détail des opérations d'équipement.

(4) Voir l'état IV-B5 pour le détail des opérations pour compte de tiers.

(5) Cf. définition du chapitre des opérations d'ordre (*DI 040 = RF 042*).

(6) Aucune prévision budgétaire ne doit figurer à l'article 192 (cf. chapitre 024 « produit des cessions d'immobilisations »).

(7) Cf. définition du chapitre des opérations d'ordre (*DI 041 = RI 041*).

(8) Le solde d'exécution reporté est le résultat constaté de l'exercice précédent qui fait l'objet d'un report et non d'un vote de l'assemblée délibérante. Inscrire en cas de reprise des résultats de l'exercice précédent (après vote du compte administratif ou si reprise anticipée des résultats).

(9) Le chapitre 204 « Subventions d'équipement versées » est un chapitre globalisé regroupant les comptes 204 et 2324.

III – VOTE DU BUDGET	III
SECTION D'INVESTISSEMENT – VUE D'ENSEMBLE – RECETTES	A

RECETTES

Chapitre		Pour mémoire, budget précédent (1)	RAR N-1	Propositions nouvelles	Vote de l'assemblée	TOTAL (RAR N-1 + Vote)
			I		II	III = I + II
TOTAL		16 200 000,00	0,00	22 600 000,00	22 600 000,00	22 600 000,00
018	RSA	0,00	0,00	0,00	0,00	0,00
13	Subventions d'investissement (hors 138)	1 494 000,16	0,00	4 539 792,65	4 539 792,65	4 539 792,65
16	Emprunts et dettes assimilées (hors 16449, 165, 166 et 1688 non budgétaire)	8 426 999,84	0,00	10 242 849,61	10 242 849,61	10 242 849,61
20	Immobilisations incorporelles (sauf 204)	0,00	0,00	0,00	0,00	0,00
204	Subventions d'équipement versées (9)	0,00	0,00	0,00	0,00	0,00
21	Immobilisations corporelles	0,00	0,00	0,00	0,00	0,00
22	Immobilisations reçues en affectation	0,00	0,00	0,00	0,00	0,00
23	Immobilisations en cours (sauf 2324)	0,00	0,00	0,00	0,00	0,00
Total des recettes d'équipement		9 921 000,00	0,00	14 782 642,26	14 782 642,26	14 782 642,26
10	Dotations, fonds divers et réserves (sauf 1068)	0,00	0,00	90 000,00	90 000,00	90 000,00
138	Autres subventions invest. non transf.	0,00	0,00	0,00	0,00	0,00
16	Emprunts et dettes assimilées (16449, 165 et 166)	0,00	0,00	0,00	0,00	0,00
18	Cpte de liaison : affectation (BA,régie)	0,00	0,00	0,00	0,00	0,00
26	Participations et créances rattachées	0,00	0,00	0,00	0,00	0,00
27	Autres immobilisations financières	0,00	0,00	0,00	0,00	0,00
024	Produits des cessions d'immobilisations	0,00	0,00	0,00	0,00	0,00
Total des recettes financières		0,00	0,00	90 000,00	90 000,00	90 000,00
45	Chapitres d'opérations pour compte de tiers (2)	0,00	0,00	250 000,00	250 000,00	250 000,00
Total des recettes réelles		9 921 000,00	0,00	15 122 642,26	15 122 642,26	15 122 642,26
021	Virement de la section de fonctionnement	0,00		0,00	0,00	0,00
040	Opérations ordre transf. entre sections (3) (4) (5)	6 200 000,00		7 400 000,00	7 400 000,00	7 400 000,00
041	Opérations patrimoniales (6)	79 000,00		77 357,74	77 357,74	77 357,74
Total des recettes d'ordre		6 279 000,00		7 477 357,74	7 477 357,74	7 477 357,74

R001 Solde d'exécution positif reporté ou anticipé (7)	0,00
---	-------------

Affectation au compte 1068 (8)	0,00
---------------------------------------	-------------

Total des recettes d'investissement cumulées	22 600 000,00
---	----------------------

(2) Voir l'état IV-B5 pour le détail des opérations pour compte de tiers.

(3) Cf. définition du chapitre des opérations d'ordre (*RI 040 = DF 042*).

(4) Les comptes 15, 29, 39, 49 et 59 peuvent figurer dans le détail du chapitre si la collectivité a opté pour le régime des provisions budgétaires, conformément aux dispositions législatives et réglementaires applicables.

(5) Aucune prévision budgétaire ne doit figurer à l'article 192 (cf. chapitre 024 « produit des cessions d'immobilisations »).

(6) Cf. définition du chapitre des opérations d'ordre (*DI 041 = RI 041*).

(7) Le solde d'exécution reporté est le résultat constaté de l'exercice précédent qui fait l'objet d'un report et non d'un vote de l'assemblée délibérante. Inscrire en cas de reprise des résultats de l'exercice précédent (après vote du compte administratif ou si reprise anticipée des résultats).

(8) Le montant inscrit doit être conforme à la délibération d'affectation du résultat. Ce montant ne fait donc pas l'objet d'un nouveau vote.

(9) Le chapitre 204 « Subventions d'équipement versées » est un chapitre globalisé regroupant les comptes 204 et 2324.

III – VOTE DU BUDGET								III	
SECTION D'INVESTISSEMENT – DEPENSES – DETAIL PAR ARTICLE								A1	
Chap. / art. (1)		Pour mémoire, budget précédent (2)	RAR N-1	Vote de l'assemblée sur les AP lors de la séance budgétaire (3)	Propositions nouvelles	Vote de l'assemblée	Pour information Crédits gérés dans le cadre d'une AP	Pour information Crédits gérés hors AP	TOTAL (RAR N-1 + Vote)
TOTAL		16 200 000,00	0,00	20 922 642,26	22 600 000,00	22 600 000,00	20 922 642,26	1 677 357,74	22 600 000,00
		I	II	III = I + II					
018	RSA	0,00	0,00	0,00	0,00	0,00	0,00	0,00	0,00
20	Immobilisations incorporelles (sauf 204)	1 460 000,00	0,00	1 850 000,00	1 850 000,00	1 850 000,00	1 850 000,00	0,00	1 850 000,00
2031	Frais d'études	1 460 000,00	0,00		1 850 000,00	1 850 000,00	1 850 000,00	0,00	1 850 000,00
204	Subventions d'équipement versées (9)	4 836 000,00	0,00	8 356 000,00	8 356 000,00	8 356 000,00	8 356 000,00	0,00	8 356 000,00
204121	Subv.Régions : Bien mobilier, matériel	56 000,00	0,00		56 000,00	56 000,00	56 000,00	0,00	56 000,00
204182	Autres org pub - Bât. et installations	350 000,00	0,00		450 000,00	450 000,00	450 000,00	0,00	450 000,00
20421	Privé : Bien mobilier, matériel	4 250 000,00	0,00		4 400 000,00	4 400 000,00	4 400 000,00	0,00	4 400 000,00
20422	Privé : Bâtiments, installations	180 000,00	0,00		3 450 000,00	3 450 000,00	3 450 000,00	0,00	3 450 000,00
21	Immobilisations corporelles	1 425 000,00	0,00	1 636 642,26	1 636 642,26	1 636 642,26	1 636 642,26	0,00	1 636 642,26
2138	Autres constructions	155 000,00	0,00		350 000,00	350 000,00	350 000,00	0,00	350 000,00
2151	Réseaux de voirie	600 000,00	0,00		601 320,00	601 320,00	601 320,00	0,00	601 320,00
2152	Installations de voirie	670 000,00	0,00		655 000,00	655 000,00	655 000,00	0,00	655 000,00
21578	Autre matériel technique	0,00	0,00		10 322,26	10 322,26	10 322,26	0,00	10 322,26
2181	Install. générales, agencements	0,00	0,00		20 000,00	20 000,00	20 000,00	0,00	20 000,00
22	Immobilisations reçues en affectation	0,00	0,00	0,00	0,00	0,00	0,00	0,00	0,00
23	Immobilisations en cours (sauf 2324)	6 800 000,00	0,00	8 830 000,00	8 830 000,00	8 830 000,00	8 830 000,00	0,00	8 830 000,00
2312	Agencements et aménagements de terrains	3 600 000,00	0,00		6 150 000,00	6 150 000,00	6 150 000,00	0,00	6 150 000,00
2313	Constructions	100 000,00	0,00		80 000,00	80 000,00	80 000,00	0,00	80 000,00
2315	Install., matériel et outill. technique	2 800 000,00	0,00		1 750 000,00	1 750 000,00	1 750 000,00	0,00	1 750 000,00
238	Avances commandes immo corporelles	300 000,00	0,00		850 000,00	850 000,00	850 000,00	0,00	850 000,00
	Total des opérations d'équipement (4)	0,00	0,00	0,00	0,00	0,00	0,00	0,00	0,00
Total des dépenses d'équipement		14 521 000,00	0,00	20 672 642,26	20 672 642,26	20 672 642,26	20 672 642,26	0,00	20 672 642,26
10	Dotations, fonds divers et réserves	0,00	0,00		0,00	0,00		0,00	0,00
13	Subventions d'investissement	0,00	0,00		0,00	0,00		0,00	0,00
16	Emprunts et dettes assimilées (sauf le 1688 non budgétaire)	0,00	0,00	587	0,00	0,00		0,00	0,00

EUROMETROPOLE STRASBOURG - EUROMET MOBILITES ACTIVES - BP - 2024

Chap. / art. (1)		Pour mémoire, budget précédent (2)	RAR N-1 I	Vote de l'assemblée sur les AP lors de la séance budgétaire (3)	Propositions nouvelles	Vote de l'assemblée II	Pour information Crédits gérés dans le cadre d'une AP	Pour information Crédits gérés hors AP	TOTAL (RAR N-1 + Vote) III = I + II
18	Cpte de liaison : affectation (BA,régie)	0,00	0,00		0,00	0,00		0,00	0,00
26	Participations et créances rattachées	0,00	0,00	0,00	0,00	0,00	0,00	0,00	0,00
27	Autres immobilisations financières	0,00	0,00	0,00	0,00	0,00	0,00	0,00	0,00
020	Dépenses imprévues (dans le cadre d'une AP)			0,00					
Total des dépenses financières		0,00	0,00	0,00	0,00	0,00	0,00	0,00	0,00
45...	Opérations pour compte de tiers (5)	0,00	0,00	250 000,00	250 000,00	250 000,00	250 000,00	0,00	250 000,00
4541130	Mandat vélo	0,00	0,00		250 000,00	250 000,00	250 000,00	0,00	250 000,00
Total des dépenses réelles		14 521 000,00	0,00	20 922 642,26	20 922 642,26	20 922 642,26	20 922 642,26	0,00	20 922 642,26
040	Opérations ordre transf. entre sections (6)	1 600 000,00			1 600 000,00	1 600 000,00		1 600 000,00	1 600 000,00
	Reprise sur autofinancement antérieur	1 600 000,00			1 600 000,00	1 600 000,00		1 600 000,00	1 600 000,00
13911	Subv. transf. Etat et établ. nationaux	1 200 000,00			1 200 000,00	1 200 000,00		1 200 000,00	1 200 000,00
13912	Subv. transf. Régions	100 000,00			100 000,00	100 000,00		100 000,00	100 000,00
13913	Subv. transf. Départements	220 000,00			220 000,00	220 000,00		220 000,00	220 000,00
13918	Autres subventions d'équipement transf.	80 000,00			80 000,00	80 000,00		80 000,00	80 000,00
	Charges transférées (7)	0,00			0,00	0,00		0,00	0,00
041	Opérations patrimoniales (8)	79 000,00			77 357,74	77 357,74		77 357,74	77 357,74
2315	Install., matériel et outill. technique	79 000,00			77 357,74	77 357,74		77 357,74	77 357,74
Total des dépenses d'ordre		1 679 000,00			1 677 357,74	1 677 357,74		1 677 357,74	1 677 357,74

(1) Détailler les articles conformément au plan de comptes.

(2) Voir état I-B pour le contenu du budget précédent.

(3) Il s'agit des AP nouvelles qui sont votées lors de la séance d'adoption du budget. Cela concerne les AP relatives à de nouvelles programmations pluriannuelles mais également les AP modifiant un stock d'AP existant.

(4) Voir état III-A2.1 pour le détail des opérations d'équipement.

(5) Il y a autant de ligne que d'opération pour compte de tiers.

(6) Cf. définition du chapitre des opérations d'ordre (DI 040 = RF 042).

(7) Aucune prévision budgétaire ne doit figurer à l'article 192 (cf. chapitre 024 « produit des cessions d'immobilisations »).

(8) Cf. définition du chapitre des opérations d'ordre (DI 041 = RI 041).

(9) Le chapitre 204 « Subventions d'équipement versées » est un chapitre globalisé regroupant les comptes 204 et 2324.

III – VOTE DU BUDGET	III
SECTION D'INVESTISSEMENT – VUE D'ENSEMBLE DES OPERATIONS D'EQUIPEMENT	A2.1

Vue d'ensemble des chapitres des opérations d'équipement

N° Opération	Libellé de l'opération	N° AP (1)	Pour mémoire réalisations cumulées au 01/01/N	RAR N-1	Propositions nouvelles	Vote de l'assemblée	Pour information Crédits gérés dans le cadre d'une AP	Pour information Crédits gérés hors AP
TOTAL			0.00	0.00	0.00	0.00	0.00	0.00

(1) Colonne à renseigner uniquement lorsque l'opération d'équipement est afférente à une AP.

III – VOTE DU BUDGET	III
SECTION D'INVESTISSEMENT – DETAIL DES OPERATIONS D'EQUIPEMENT	A2.2

Cet état ne contient pas d'information.

III – VOTE DU BUDGET	III
SECTION D'INVESTISSEMENT – DETAIL DES OPERATIONS D'EQUIPEMENT	A2.3

Cet état ne contient pas d'information.

III – VOTE DU BUDGET	III
SECTION D'INVESTISSEMENT – RECETTES – DETAIL PAR ARTICLE	A3

Chap. / art. (1)		Pour mémoire, budget précédent (2)	RAR N-1 I	Propositions nouvelles	Vote de l'assemblée II	TOTAL (RAR N-1 + Vote) III = I + II
TOTAL		16 200 000,00	0,00	22 600 000,00	22 600 000,00	22 600 000,00
018	RSA	0,00	0,00	0,00	0,00	0,00
13	Subventions d'investissement (hors 138)	1 494 000,16	0,00	4 539 792,65	4 539 792,65	4 539 792,65
1311	Subv. transf. Etat et établ. nationaux	180 000,00	0,00	3 786 175,65	3 786 175,65	3 786 175,65
1312	Subv. transf. Régions	0,16	0,00	134 617,00	134 617,00	134 617,00
1321	Subv. non transf. Etat, établ. nationaux	1 314 000,00	0,00	619 000,00	619 000,00	619 000,00
16	Emprunts et dettes assimilées (hors 1688 non budgétaire) (3)	8 426 999,84	0,00	10 242 849,61	10 242 849,61	10 242 849,61
1641	Emprunts en euros	8 426 999,84	0,00	10 242 849,61	10 242 849,61	10 242 849,61
20	Immobilisations incorporelles (sauf 204) (4)	0,00	0,00	0,00	0,00	0,00
204	Subventions d'équipement versées (4) (10)	0,00	0,00	0,00	0,00	0,00
21	Immobilisations corporelles (4)	0,00	0,00	0,00	0,00	0,00
22	Immobilisations reçues en affectation (4)	0,00	0,00	0,00	0,00	0,00
23	Immobilisations en cours (sauf 2324) (4)	0,00	0,00	0,00	0,00	0,00
Total des recettes d'équipement		9 921 000,00	0,00	14 782 642,26	14 782 642,26	14 782 642,26
10	Dotations, fonds divers et réserves (sauf 1068)	0,00	0,00	90 000,00	90 000,00	90 000,00
10222	FCTVA	0,00	0,00	90 000,00	90 000,00	90 000,00
138	Autres subventions invest. non transf.	0,00	0,00	0,00	0,00	0,00
16	Emprunts et dettes assimilées (16449, 165 et 166)	0,00	0,00	0,00	0,00	0,00
18	Cpte de liaison : affectation (BA,régie)	0,00	0,00	0,00	0,00	0,00
26	Participations et créances rattachées	0,00	0,00	0,00	0,00	0,00
27	Autres immobilisations financières	0,00	0,00	0,00	0,00	0,00
024	Produits des cessions d'immobilisations	0,00	0,00	0,00	0,00	0,00
Total des recettes financières		0,00	0,00	90 000,00	90 000,00	90 000,00
45	Chapitres d'opérations pour compte de tiers (5)	0,00	0,00	250 000,00	250 000,00	250 000,00
Total des recettes réelles		9 921 000,00	0,00	15 122 642,26	15 122 642,26	15 122 642,26
021	Virement de la section de fonctionnement	0,00	0,00	0,00	0,00	0,00
040	Opérations ordre transf. entre sections (6) (7) (8)	6 200 000,00	0,00	7 400 000,00	7 400 000,00	7 400 000,00
28031	Frais d'études	40 000,00	0,00	50 000,00	50 000,00	50 000,00
2804121	Subv. Régions : Bien mobilier, matériel	5 000,00	0,00	20 000,00	20 000,00	20 000,00
2804132	Subv. Dpt : Bâtiments, installations	5 000,00	0,00	0,00	0,00	0,00
28041482	Subv. Autres cnes: Bâtiments, installations	40 000,00	0,00	5 300 000,00	5 300 000,00	5 300 000,00
280421	Privé - Biens mob., matériel et études	4 400 000,00	0,00	0,00	0,00	0,00
280422	Privé - Bâtiments et installations	1 700 000,00	0,00	2 000 000,00	2 000 000,00	2 000 000,00
28128	Autres aménagements de terrains	0,00	0,00	10 000,00	10 000,00	10 000,00
2815738	Autre matériel et outillage de voirie	0,00	0,00	10 000,00	10 000,00	10 000,00
281578	Autre matériel technique	5 000,00	0,00	10 000,00	10 000,00	10 000,00
281828	Autres matériels de transport	5 000,00	0,00	0,00	0,00	0,00

EUROMETROPOLE STRASBOURG - EUROMET MOBILITES ACTIVES - BP - 2024

Chap. / art. (1)		Pour mémoire, budget précédent (2)	RAR N-1 I	Propositions nouvelles	Vote de l'assemblée II	TOTAL (RAR N-1 + Vote) III = I + II
041	Opérations patrimoniales (9)	79 000,00		77 357,74	77 357,74	77 357,74
238	Avances commandes immo corporelles	79 000,00		77 357,74	77 357,74	77 357,74
Total des recettes d'ordre		6 279 000,00		7 477 357,74	7 477 357,74	7 477 357,74

(1) Détailler les articles utilisés conformément au plan de comptes.

(2) Voir état I-B pour le contenu du budget précédent.

(3) Sauf 165, 166 et 16449.

(4) Exceptionnellement, les comptes 20, 204, 21, 22 et 23 sont en recettes réelles en cas de réduction ou d'annulation de mandats donnant lieu à reversement.

(5) Voir l'annexe IV-B5 pour le détail des opérations pour compte de tiers.

(6) Cf. définition du chapitre des opérations d'ordre (RI 040 = DF 042).

(7) Les comptes 15, 29, 39, 49 et 59 peuvent figurer dans le détail du chapitre si la collectivité a opté pour le régime des provisions budgétaires, conformément aux dispositions législatives et réglementaires applicables.

(8) Aucune prévision budgétaire ne doit figurer à l'article 192 (cf. chapitre 024 « produit des cessions d'immobilisations »).

(9) Cf. définition du chapitre des opérations d'ordre (DI 041 = RI 041).

(10) Le chapitre 204 « Subventions d'équipement versées » est un chapitre globalisé regroupant les comptes 204 et 2324.

III – VOTE DU BUDGET	III
SECTION DE FONCTIONNEMENT – VUE D'ENSEMBLE – AE NOUVELLES ET CREDITS DE L'EXERCICE	B

DEPENSES

Chap.	Libellé	Pour mémoire, budget précédent (1)	RAR N-1 I	Vote de l'assemblée sur les AE lors de la séance budgétaire (2)	Propositions nouvelles	Vote de l'assemblée II	Pour information, dépenses gérées dans le cadre d'une AE	Pour information, dépenses gérées hors AE	TOTAL (RAR N-1 + Vote) III = I + II
TOTAL		197 500 000,00	0,00	0,00	199 800 000,00	199 800 000,00	0,00	199 800 000,00	199 800 000,00
011	Charges à caractère général (3)	5 418 880,00	0,00	0,00	5 697 509,00	5 697 509,00	0,00	5 697 509,00	5 697 509,00
012	Charges de personnel et frais assimilés (3)	2 300 000,00	0,00		2 300 000,00	2 300 000,00		2 300 000,00	2 300 000,00
014	Atténuations de produits	350 000,00	0,00		320 000,00	320 000,00		320 000,00	320 000,00
016	APA	0,00	0,00	0,00	0,00	0,00	0,00	0,00	0,00
017	RSA / Régularisations de RMI	0,00	0,00	0,00	0,00	0,00	0,00	0,00	0,00
65	Autres charges de gestion courante (sauf 6586) (3)	183 231 120,00	0,00	0,00	184 057 491,00	184 057 491,00	0,00	184 057 491,00	184 057 491,00
6586	Frais fonctionnement des groupes d'élus	0,00	0,00		0,00	0,00		0,00	0,00
Total des dépenses de gestion des services		191 300 000,00	0,00	0,00	192 375 000,00	192 375 000,00	0,00	192 375 000,00	192 375 000,00
66	Charges financières	0,00	0,00		0,00	0,00		0,00	0,00
67	Charges spécifiques (3)	0,00	0,00		25 000,00	25 000,00		25 000,00	25 000,00
68	Dotations aux provisions, dépréciations (semi-budgétaires) (3)	0,00			0,00	0,00		0,00	0,00
022	Dépenses imprévues (dans le cadre d'une AE)			0,00					
Total des dépenses financières		0,00	0,00	0,00	25 000,00	25 000,00		25 000,00	25 000,00
Total des dépenses réelles		191 300 000,00	0,00	0,00	192 400 000,00	192 400 000,00	0,00	192 400 000,00	192 400 000,00
023	Virement à la section d'investissement	0,00			0,00	0,00		0,00	0,00
042	Opérations ordre transf. entre sections (4)	6 200 000,00			7 400 000,00	7 400 000,00		7 400 000,00	7 400 000,00
043	Opérations ordre intérieur de la section	0,00			0,00	0,00		0,00	0,00
Total des dépenses d'ordre		6 200 000,00			7 400 000,00	7 400 000,00		7 400 000,00	7 400 000,00

D002 Résultat reporté ou anticipé (5)	0,00
--	-------------

Total des dépenses de fonctionnement cumulées	199 800 000,00
--	-----------------------

(1) Voir état I-B pour le contenu du budget précédent.

(2) Il s'agit des AE nouvelles qui sont votées lors de la séance d'adoption du budget. Cela concerne les AE relatives à de nouveaux engagements pluriannuels mais également les AE modifiant un stock d'AE existant.

(3) Hors dépenses imputées aux chapitres 016 et 017.

(4) Les comptes 68 peuvent figurer dans le détail du chapitre si la collectivité a opté pour le régime des provisions budgétaires, conformément aux dispositions législatives et réglementaires applicables.

(5) Inscrire en cas de reprise des résultats de l'exercice précédent (après vote du compte administratif) ou si reprise anticipée des résultats.

III – VOTE DU BUDGET	III
SECTION DE FONCTIONNEMENT – VUE D'ENSEMBLE	B

RECETTES

Chap.	Libellé	Pour mémoire, budget précédent (1)	RAR N-1 I	Propositions nouvelles	Vote de l'assemblée II	Total (RAR N-1 + Vote) III = I + II
TOTAL		197 500 000,00	0,00	199 800 000,00	199 800 000,00	199 800 000,00
013	Atténuations de charges (2)	0,00	0,00	0,00	0,00	0,00
016	APA	0,00	0,00	0,00	0,00	0,00
017	RSA / Régularisations de RMI	0,00	0,00	0,00	0,00	0,00
70	Prod. services, domaine, ventes diverses	2 900 000,00	0,00	3 000 000,00	3 000 000,00	3 000 000,00
73	Impôts et taxes (sauf 731)	43 050,00	0,00	0,00	0,00	0,00
731	Fiscalité locale	121 500 000,00	0,00	129 000 000,00	129 000 000,00	129 000 000,00
74	Dotations et participations (2)	5 766 150,00	0,00	2 866 150,00	2 866 150,00	2 866 150,00
75	Autres produits de gestion courante (2)	62 890 800,00	0,00	57 480 000,00	57 480 000,00	57 480 000,00
Total des recettes de gestion des services		193 100 000,00	0,00	192 346 150,00	192 346 150,00	192 346 150,00
76	Produits financiers	0,00	0,00	0,00	0,00	0,00
77	Produits spécifiques (2)	1 500 000,00	0,00	1 853 850,00	1 853 850,00	1 853 850,00
78	Reprises amort., dépréciations, prov. (semi-budgétaires) (2)	1 300 000,00	0,00	4 000 000,00	4 000 000,00	4 000 000,00
Total des recettes financières		2 800 000,00	0,00	5 853 850,00	5 853 850,00	5 853 850,00
Total des recettes réelles		195 900 000,00	0,00	198 200 000,00	198 200 000,00	198 200 000,00
042	Opérations ordre transf. entre sections (3) (4) (5)	1 600 000,00	0,00	1 600 000,00	1 600 000,00	1 600 000,00
043	Opérations ordre intérieur de la section (6)	0,00	0,00	0,00	0,00	0,00
Total des recettes d'ordre		1 600 000,00	0,00	1 600 000,00	1 600 000,00	1 600 000,00

R002 Résultat reporté ou anticipé (7)	0,00
--	-------------

Total des recettes de fonctionnement cumulées	199 800 000,00
--	-----------------------

(1) Voir état I-B pour le contenu du budget précédent.

(2) Hors recettes imputées aux chapitres 016 et 017.

(3) Cf. définition du chapitre des opérations d'ordre (RF 042 = DI 040).

(4) Les comptes 78 peuvent figurer dans le détail du chapitre si la collectivité a opté pour le régime des provisions budgétaires, conformément aux dispositions législatives et réglementaires applicables.

(5) Aucune prévision budgétaire ne doit figurer aux articles 775 et 776 (cf. chapitre 024 « produit des cessions d'immobilisations »).

(6) Chapitre destiné à retracer les opérations particulières telles que les opérations de stocks ou liées à la tenue d'un inventaire permanent simplifié.

(7) Inscrire en cas de reprise des résultats de l'exercice précédent (après vote du compte administratif) ou si reprise anticipée des résultats.

III – VOTE DU BUDGET	III
SECTION DE FONCTIONNEMENT – DEPENSES – DETAIL PAR ARTICLE	B1

Chap. / art. (1)	Libellé	Pour mémoire, budget précédent (2)	RAR N-1 I	Vote de l'assemblée sur les AE lors de la séance budgétaire (3)	Propositions nouvelles	Vote de l'assemblée II	Pour information Crédits gérés dans le cadre d'une AE	Pour information Crédits gérés hors AE	TOTAL (RAR N-1 + Vote) III = I + II
TOTAL		197 500 000,00	0,00	0,00	199 800 000,00	199 800 000,00	0,00	199 800 000,00	199 800 000,00
011	Charges à caractère général (4)	5 418 880,00	0,00	0,00	5 697 509,00	5 697 509,00	0,00	5 697 509,00	5 697 509,00
60623	Alimentation	1 300,00	0,00		4 300,00	4 300,00	0,00	4 300,00	4 300,00
6068	Autres matières et fournitures	110,00	0,00		1 090,00	1 090,00	0,00	1 090,00	1 090,00
611	Contrats de prestations de services	2 103 310,00	0,00		2 354 185,00	2 354 185,00	0,00	2 354 185,00	2 354 185,00
6132	Locations immobilières	60 000,00	0,00		68 500,00	68 500,00	0,00	68 500,00	68 500,00
61358	Autres	41 260,00	0,00		350 510,00	350 510,00	0,00	350 510,00	350 510,00
614	Charges locatives et de copropriété	0,00	0,00		2 300,00	2 300,00	0,00	2 300,00	2 300,00
6156	Maintenance	1 300,00	0,00		1 300,00	1 300,00	0,00	1 300,00	1 300,00
617	Etudes et recherches	935 000,00	0,00		800 000,00	800 000,00	0,00	800 000,00	800 000,00
6182	Documentation générale et technique	0,00	0,00		500,00	500,00	0,00	500,00	500,00
6185	Frais de colloques et de séminaires	0,00	0,00		25 000,00	25 000,00	0,00	25 000,00	25 000,00
62268	Autres honoraires, conseils	1 060 000,00	0,00		725 000,00	725 000,00	0,00	725 000,00	725 000,00
6228	Divers	100 000,00	0,00		100 000,00	100 000,00	0,00	100 000,00	100 000,00
6231	Annonces et insertions	100,00	0,00		0,00	0,00	0,00	0,00	0,00
6234	Réceptions	1 500,00	0,00		3 500,00	3 500,00	0,00	3 500,00	3 500,00
6236	Catalogues et imprimés	170 000,00	0,00		145 000,00	145 000,00	0,00	145 000,00	145 000,00
6238	Divers	20 000,00	0,00		20 000,00	20 000,00	0,00	20 000,00	20 000,00
6251	Voyages, déplacements et missions	0,00	0,00		10 000,00	10 000,00	0,00	10 000,00	10 000,00
62871	Remb. frais à la collectivité de rattach	800 000,00	0,00		800 000,00	800 000,00	0,00	800 000,00	800 000,00
62875	Remb. frais aux communes membres du GFP	0,00	0,00		18 324,00	18 324,00	0,00	18 324,00	18 324,00
6288	Autres services extérieurs	125 000,00	0,00		268 000,00	268 000,00	0,00	268 000,00	268 000,00
012	Charges de personnel et frais assimilés (4) (5)	2 300 000,00	0,00		2 300 000,00	2 300 000,00		2 300 000,00	2 300 000,00
6211	Personnel affecté par CL de rattachement	0,00	0,00		2 300 000,00	2 300 000,00		2 300 000,00	2 300 000,00
6215	Personnel affecté par la commune du GFP	2 300 000,00	0,00		0,00	0,00	0,00	0,00	0,00
014	Atténuations de produits	350 000,00	0,00		320 000,00	320 000,00		320 000,00	320 000,00
739156	Revers. sur taxe versement mobilité	350 000,00	0,00		320 000,00	320 000,00		320 000,00	320 000,00
016	APA	0,00	0,00	0,00	0,00	0,00	0,00	0,00	0,00
017	RSA / Régularisations de RMI	0,00	0,00	0,00	0,00	0,00	0,00	0,00	0,00
65	Autres charges de gestion courante (sauf le 6586) (4)	183 231 120,00	0,00	0,00 597	184 057 491,00	184 057 491,00	0,00	184 057 491,00	184 057 491,00

EUROMETROPOLE STRASBOURG - EUROMET MOBILITES ACTIVES - BP - 2024

Chap. / art. (1)	Libellé	Pour mémoire, budget précédent (2)	RAR N-1 I	Vote de l'assemblée sur les AE lors de la séance budgétaire (3)	Propositions nouvelles	Vote de l'assemblée II	Pour information Crédits gérés dans le cadre d'une AE	Pour information Crédits gérés hors AE	TOTAL (RAR N-1 + Vote) III = I + II
65188	Autres	3 000 000,00	0,00		200 000,00	200 000,00	0,00	200 000,00	200 000,00
65732	Subv. fonct. régions	7 236 654,00	0,00		8 850 000,00	8 850 000,00	0,00	8 850 000,00	8 850 000,00
6573643	Subv. fonct. fermier et concessionnaire	170 516 042,00	0,00		0,00	0,00	0,00	0,00	0,00
657382	Subv. fonct. organismes publics divers	0,00	0,00		67 000,00	67 000,00	0,00	67 000,00	67 000,00
65748	Subv.fonct.autres personnes droit privé	1 608 124,00	0,00		174 127 000,00	174 127 000,00	0,00	174 127 000,00	174 127 000,00
65888	Autres	870 300,00	0,00		813 491,00	813 491,00	0,00	813 491,00	813 491,00
6586	Frais fonctionnement des groupes d'élus	0,00	0,00		0,00	0,00		0,00	0,00
Total des dépenses de gestion des services		191 300 000,00	0,00	0,00	192 375 000,00	192 375 000,00	0,00	192 375 000,00	192 375 000,00
66	Charges financières	0,00	0,00		0,00	0,00		0,00	0,00
67	Charges spécifiques (4)	0,00	0,00		25 000,00	25 000,00		25 000,00	25 000,00
673	Titres annulés (sur exercices antérieurs	0,00	0,00		25 000,00	25 000,00		25 000,00	25 000,00
68	Dotations aux provisions, dépréciations (semi-budgétaires) (4)	0,00			0,00	0,00		0,00	0,00
022	Dépenses imprévues (dans le cadre d'une AE)			0,00					
Total des charges financières et spécifiques		0,00	0,00	0,00	25 000,00	25 000,00		25 000,00	25 000,00
Total des dépenses réelles		191 300 000,00	0,00	0,00	192 400 000,00	192 400 000,00	0,00	192 400 000,00	192 400 000,00
023	Virement à la section d'investissement	0,00			0,00	0,00		0,00	0,00
042	Opérations ordre transf. entre sections (6) (7) (8)	6 200 000,00			7 400 000,00	7 400 000,00		7 400 000,00	7 400 000,00
6811	Dot. amort. immos incorporelles	6 200 000,00			7 400 000,00	7 400 000,00		7 400 000,00	7 400 000,00
043	Opérations ordre intérieur de la section (7) (9)	0,00			0,00	0,00		0,00	0,00
Total des dépenses d'ordre		6 200 000,00			7 400 000,00	7 400 000,00		7 400 000,00	7 400 000,00

Détail du calcul des ICNE au compte 66112 (10)

Montant des ICNE de l'exercice	0,00
Montant des ICNE de l'exercice N-1	0,00
= Différence ICNE N – ICNE N-1	0,00

(1) Détailler les articles utilisés conformément au plan de comptes.

(2) Voir état I-B pour le contenu du budget précédent.

- (3) Il s'agit des AE nouvelles qui sont votées lors de la séance d'adoption du budget. Cela concerne les AE relatives à de nouveaux engagements pluriannuels mais également les AE modifiant un stock d'AE existant.
- (4) Hors dépenses imputées aux chapitres 016 et 017.
- (5) Les dépenses de frais de personnel sont exclues des autorisations d'engagement.
- (6) Les comptes 68 peuvent figurer dans le détail du chapitre si la collectivité a opté pour le régime des provisions budgétaires, conformément aux dispositions législatives et réglementaires applicables.
- (7) Cf. définitions des chapitres des opérations d'ordre (*DF 042 = RI 040*) (*DF 043 = RF 043*).
- (8) Aucune prévision budgétaire ne doit figurer aux articles 675 et 676 (cf. chapitre 024 « produit des cessions d'immobilisations »).
- (9) Chapitre destiné à retracer les opérations particulières telles que les opérations de stocks ou liées à la tenue d'un inventaire permanent.
- (10) Si le montant des ICNE de l'exercice est inférieur au montant de l'exercice N-1, le montant du compte 66112 sera négatif.

III – VOTE DU BUDGET	III
SECTION DE FONCTIONNEMENT – RECETTES – DETAIL PAR ARTICLE	B2

Chap / art. (1)	Libellé	Pour mémoire, budget précédent (2)	RAR N-1 I	Propositions nouvelles	Vote de l'assemblée II	Total (RAR N-1 + Vote) III = I + II
TOTAL		197 500 000,00	0,00	199 800 000,00	199 800 000,00	199 800 000,00
013	Atténuations de charges (3)	0,00	0,00	0,00	0,00	0,00
016	APA	0,00	0,00	0,00	0,00	0,00
017	RSA / Régularisations de RMI	0,00	0,00	0,00	0,00	0,00
70	Prod. services, domaine, ventes diverses	2 900 000,00	0,00	3 000 000,00	3 000 000,00	3 000 000,00
70384	Forfait de post-stationnement	2 900 000,00	0,00	3 000 000,00	3 000 000,00	3 000 000,00
73	Impôts et taxes (sauf 731)	43 050,00	0,00	0,00	0,00	0,00
738	Autres impôts et taxes	43 050,00	0,00	0,00	0,00	0,00
731	Fiscalité locale	121 500 000,00	0,00	129 000 000,00	129 000 000,00	129 000 000,00
73156	Versement mobilité	121 500 000,00	0,00	129 000 000,00	129 000 000,00	129 000 000,00
74	Dotations et participations (3)	5 766 150,00	0,00	2 866 150,00	2 866 150,00	2 866 150,00
74611	DGD des communes et EPCI	1 913 218,00	0,00	1 913 218,00	1 913 218,00	1 913 218,00
74718	Autres participations Etat	3 000 000,00	0,00	100 000,00	100 000,00	100 000,00
7472	Participation régions	232 932,00	0,00	232 932,00	232 932,00	232 932,00
748381	Compens.relèv. seuil pers.vers.mobilité	620 000,00	0,00	620 000,00	620 000,00	620 000,00
75	Autres produits de gestion courante (3)	62 890 800,00	0,00	57 480 000,00	57 480 000,00	57 480 000,00
75813	Redev. fermiers et concessionnaires	10 800,00	0,00	0,00	0,00	0,00
75822	Prise en charge déficit budget annexe	62 800 000,00	0,00	57 400 000,00	57 400 000,00	57 400 000,00
75888	Autres	80 000,00	0,00	80 000,00	80 000,00	80 000,00
Total des recettes de gestion des services		193 100 000,00	0,00	192 346 150,00	192 346 150,00	192 346 150,00
76	Produits financiers	0,00	0,00	0,00	0,00	0,00
77	Produits spécifiques (3)	1 500 000,00	0,00	1 853 850,00	1 853 850,00	1 853 850,00
773	Mandats annulés (exercices antérieurs)	1 500 000,00	0,00	1 853 850,00	1 853 850,00	1 853 850,00
78	Reprises amort., dépréciations, prov. (semi-budgétaires) (3)	1 300 000,00		4 000 000,00	4 000 000,00	4 000 000,00
7815	Rep. prov. charges fonctionnt courant	1 300 000,00		4 000 000,00	4 000 000,00	4 000 000,00
Total des recettes réelles		195 900 000,00	0,00	198 200 000,00	198 200 000,00	198 200 000,00
042	Opérations ordre transf. entre sections (4) (5) (6)	1 600 000,00		1 600 000,00	1 600 000,00	1 600 000,00
777	Rec... subv inv transférées cpte résult	1 600 000,00		1 600 000,00	1 600 000,00	1 600 000,00
043	Opérations ordre intérieur de la section (4) (7)	0,00		0,00	0,00	0,00
Total des recettes d'ordre		1 600 000,00		1 600 000,00	1 600 000,00	1 600 000,00

Détail du calcul de la taxe départementale de publicité foncière pour les collectivités dites « surfiscalisées » (compte 73121) (8)

Montant brut	0,00
Complément	0,00

Montant net	0,00
-------------	------

Détail du calcul des ICNE au compte 7622 (9)

Montant des ICNE de l'exercice	0,00
Montant des ICNE de l'exercice N-1	0,00
= Différence ICNE N – ICNE N-1	0,00

(1) Détailler les articles utilisés conformément au plan de comptes.

(2) Voir état I-B pour le contenu du budget précédent.

(3) Hors recettes imputées aux chapitres 016 et 017.

(4) Cf. définitions du chapitre des opérations d'ordre (RF 042 = DI 040) (RF 043 = DF 043).

(5) Aucune prévision budgétaire ne doit figurer aux articles 775 et 776 (cf. chapitre 024 « produit des cessions d'immobilisations »).

(6) Les comptes 78 peuvent figurer dans le détail du chapitre si la collectivité a opté pour le régime des provisions budgétaires, conformément aux dispositions législatives et réglementaires applicables.

(7) Ce chapitre est destiné à retracer les opérations particulières telles que les opérations de stocks ou liées à la tenue d'un inventaire permanent simplifié.

(8) Destiné à retracer le prélèvement de la part non départementale de la taxe.

(9) Si le montant des ICNE de l'exercice est inférieur au montant de l'exercice N-1, le montant du compte 7622 sera négatif.

IV – ANNEXES	IV
A – PRESENTATION CROISEE – SECTION D'INVESTISSEMENT – VUE D'ENSEMBLE	A1

Chapitre nature	Libellé	01 Opérations non ventilables	0 Services généraux (hors 01 et Gestion des fonds européens)	0-5 Gestion des fonds européens	1 Sécurité	2 Enseign., formation prof., apprentissage	3 Cult., vie soc., jeun., sports, loisirs	4 Santé et action sociale (hors RSA)	4-4 RSA
DEPENSES		0,00	0,00	0,00	0,00	0,00	0,00	0,00	0,00
10	Dotations, fonds divers et réserves	0,00	0,00	0,00	0,00	0,00	0,00	0,00	0,00
13	Subventions d'investissement	0,00	0,00	0,00	0,00	0,00	0,00	0,00	0,00
16	Emprunts et dettes assimilées	0,00	0,00	0,00	0,00	0,00	0,00	0,00	0,00
18	Cpte de liaison : affectation (BA,régie)	0,00	0,00	0,00	0,00	0,00	0,00	0,00	0,00
20	Immobilisations incorporelles (sauf 204)	0,00	0,00	0,00	0,00	0,00	0,00	0,00	0,00
204	Subventions d'équipement versées	0,00	0,00	0,00	0,00	0,00	0,00	0,00	0,00
21	Immobilisations corporelles	0,00	0,00	0,00	0,00	0,00	0,00	0,00	0,00
22	Immobilisations reçues en affectation	0,00	0,00	0,00	0,00	0,00	0,00	0,00	0,00
23	Immobilisations en cours (sauf 2324)	0,00	0,00	0,00	0,00	0,00	0,00	0,00	0,00
26	Participations et créances rattachées	0,00	0,00	0,00	0,00	0,00	0,00	0,00	0,00
27	Autres immobilisations financières	0,00	0,00	0,00	0,00	0,00	0,00	0,00	0,00
45	Opérations pour compte de tiers	0,00	0,00	0,00	0,00	0,00	0,00	0,00	0,00
RECETTES		90 000,00	0,00	0,00	0,00	0,00	0,00	0,00	0,00
024	Produits des cessions d'immobilisations	0,00	0,00	0,00	0,00	0,00	0,00	0,00	0,00
10	Dotations, fonds divers et réserves	90 000,00	0,00	0,00	0,00	0,00	0,00	0,00	0,00
13	Subventions d'investissement	0,00	0,00	0,00	0,00	0,00	0,00	0,00	0,00
16	Emprunts et dettes assimilées	0,00	0,00	0,00	0,00	0,00	0,00	0,00	0,00
18	Cpte de liaison : affectation (BA,régie)	0,00	0,00	0,00	0,00	0,00	0,00	0,00	0,00
20	Immobilisations incorporelles (sauf 204)	0,00	0,00	0,00	0,00	0,00	0,00	0,00	0,00
204	Subventions d'équipement versées	0,00	0,00	0,00	0,00	0,00	0,00	0,00	0,00
21	Immobilisations corporelles	0,00	0,00	0,00	0,00	0,00	0,00	0,00	0,00
22	Immobilisations reçues en affectation	0,00	0,00	0,00	0,00	0,00	0,00	0,00	0,00
23	Immobilisations en cours (sauf 2324)	0,00	0,00	0,00	0,00	0,00	0,00	0,00	0,00
26	Participations et créances rattachées	0,00	0,00	0,00	0,00	0,00	0,00	0,00	0,00
27	Autres immobilisations financières	0,00	0,00	0,00	0,00	0,00	0,00	0,00	0,00
45	Opérations pour compte de tiers	0,00	0,00	0,00	0,00	0,00	0,00	0,00	0,00

IV – ANNEXES	IV
A – PRESENTATION CROISEE – SECTION D'INVESTISSEMENT – VUE D'ENSEMBLE (suite)	A1

Chapitre nature	Libellé	5 Aménagement des territoires et habitat	6 Action économique	7 Environnement	8 Transports	9 Fonction en réserve	TOTAL
DEPENSES		0,00	0,00	0,00	20 922 642,26		20 922 642,26
10	Dotations, fonds divers et réserves	0,00	0,00	0,00	0,00		0,00
13	Subventions d'investissement	0,00	0,00	0,00	0,00		0,00
16	Emprunts et dettes assimilées	0,00	0,00	0,00	0,00		0,00
18	Cpte de liaison : affectation (BA,régie)	0,00	0,00	0,00	0,00		0,00
20	Immobilisations incorporelles (sauf 204)	0,00	0,00	0,00	1 850 000,00		1 850 000,00
204	Subventions d'équipement versées	0,00	0,00	0,00	8 356 000,00		8 356 000,00
21	Immobilisations corporelles	0,00	0,00	0,00	1 636 642,26		1 636 642,26
22	Immobilisations reçues en affectation	0,00	0,00	0,00	0,00		0,00
23	Immobilisations en cours (sauf 2324)	0,00	0,00	0,00	8 830 000,00		8 830 000,00
26	Participations et créances rattachées	0,00	0,00	0,00	0,00		0,00
27	Autres immobilisations financières	0,00	0,00	0,00	0,00		0,00
45	Opérations pour compte de tiers	0,00	0,00	0,00	250 000,00		250 000,00
RECETTES		0,00	0,00	0,00	15 032 642,26		15 122 642,26
024	Produits des cessions d'immobilisations	0,00	0,00	0,00	0,00		0,00
10	Dotations, fonds divers et réserves	0,00	0,00	0,00	0,00		90 000,00
13	Subventions d'investissement	0,00	0,00	0,00	4 539 792,65		4 539 792,65
16	Emprunts et dettes assimilées	0,00	0,00	0,00	10 242 849,61		10 242 849,61
18	Cpte de liaison : affectation (BA,régie)	0,00	0,00	0,00	0,00		0,00
20	Immobilisations incorporelles (sauf 204)	0,00	0,00	0,00	0,00		0,00
204	Subventions d'équipement versées	0,00	0,00	0,00	0,00		0,00
21	Immobilisations corporelles	0,00	0,00	0,00	0,00		0,00
22	Immobilisations reçues en affectation	0,00	0,00	0,00	0,00		0,00
23	Immobilisations en cours (sauf 2324)	0,00	0,00	0,00	0,00		0,00
26	Participations et créances rattachées	0,00	0,00	0,00	0,00		0,00
27	Autres immobilisations financières	0,00	603	0,00	0,00		0,00

EUROMETROPOLE STRASBOURG - EUROMET MOBILITES ACTIVES - BP - 2024

Chapitre nature	Libellé	5 Aménagement des territoires et habitat	6 Action économique	7 Environnement	8 Transports	9 Fonction en réserve	TOTAL
45	Opérations pour compte de tiers	0,00	0,00	0,00	250 000,00		250 000,00

IV – ANNEXES	IV
A – PRESENTATION CROISEE – SECTION D'INVESTISSEMENT – PRESENTATION DETAILLEE	A1.01

01 – OPERATIONS NON VENTILABLES

Article / compte nature (1)	Libellé	01 Opérations non ventilables
	DEPENSES	0,00
	RECETTES	90 000,00
102	Dotations et fonds d'investissement	90 000,00

(1) Détailler les comptes à trois chiffres.

IV – ANNEXES	IV
A – PRESENTATION CROISEE – SECTION D'INVESTISSEMENT – PRESENTATION DETAILLEE	A1.900

FONCTION 0 – Services généraux

Article / compte nature (1)	Libellé	02 Administration générale							
		020 Admin. générale de la collectivité	021 Personnel non ventilé	022 Information, communication, publicité	023 Fêtes et cérémonies	024 Aide aux associations	025 Cimetières et pompes funèbres	026 Administration générale de l'Etat	028 Autres moyens généraux
	DEPENSES	0,00	0,00	0,00	0,00	0,00	0,00	0,00	0,00
	RECETTES	0,00	0,00	0,00	0,00	0,00	0,00	0,00	0,00

(1) Détailler les comptes à trois chiffres.

IV – ANNEXES	IV
A – PRESENTATION CROISEE – SECTION D'INVESTISSEMENT – PRESENTATION DETAILLEE	A1.900

FONCTION 0 – Services généraux (suite 1)

Article / compte nature (1)	Libellé	03 Conseils						
		031 Assemblée délibérante	032 Conseil éco.,social région./Conseil dev.	033 Conseil cult., éduc., env.	034 Conseil éco.,soc.,environ.,culture,éduc.		035 Conseil de territoire	038 Autres instances
					0341 Section éco., sociale et environnem.	0342 Section culture, éducation et sports		
	DEPENSES	0,00	0,00	0,00	0,00	0,00	0,00	0,00
	RECETTES	0,00	0,00	0,00	0,00	0,00	0,00	0,00

(1) Détailler les comptes à trois chiffres.

IV – ANNEXES	IV
A – PRESENTATION CROISEE – SECTION D'INVESTISSEMENT – PRESENTATION DETAILLEE	A1.900

FONCTION 0 – Services généraux (suite 2)

Article / compte nature (1)	Libellé	04 Coop.décent.,act° interrég.eur.intern.					TOTAL DU CHAPITRE
		041 Action relevant de la subvention globale	042 Actions interrégionales	043 Actions européennes	044 Aide publique au développement	048 Autres actions	
	DEPENSES	0,00	0,00	0,00	0,00	0,00	0,00
	RECETTES	0,00	0,00	0,00	0,00	0,00	0,00

(1) Détailler les comptes à trois chiffres.

IV – ANNEXES	IV
A – PRESENTATION CROISEE – SECTION D'INVESTISSEMENT – PRESENTATION DETAILLEE	A1.908

FONCTION 8 – Transports

Article / compte nature (1)	Libellé	80 Services communs	81 Transports scolaires	82 Transports publics de voyageurs						
				820 Services communs	821 Transport sur route	822 Transport ferroviaire	823 Transport fluvial	824 Transport maritime	825 Transport aérien	828 Autres transports
DEPENSES		0,00	0,00	4 706 000,00	14 716 642,26	0,00	0,00	0,00	0,00	0,00
203	Frais d'études, recherche, développement	0,00	0,00	750 000,00	1 100 000,00	0,00	0,00	0,00	0,00	0,00
204	Subventions d'équipement versées	0,00	0,00	3 956 000,00	4 400 000,00	0,00	0,00	0,00	0,00	0,00
213	Constructions	0,00	0,00	0,00	350 000,00	0,00	0,00	0,00	0,00	0,00
215	Installat°, matériel, outillage techniq.	0,00	0,00	0,00	1 266 642,26	0,00	0,00	0,00	0,00	0,00
218	Autres immobilisations corporelles	0,00	0,00	0,00	20 000,00	0,00	0,00	0,00	0,00	0,00
231	Immobilisations corporelles en cours	0,00	0,00	0,00	6 480 000,00	0,00	0,00	0,00	0,00	0,00
238	Avances commandes immo corporelles	0,00	0,00	0,00	850 000,00	0,00	0,00	0,00	0,00	0,00
454	Travaux effectués d'office	0,00	0,00	0,00	250 000,00	0,00	0,00	0,00	0,00	0,00
RECETTES		0,00	0,00	3 786 175,65	11 246 466,61	0,00	0,00	0,00	0,00	0,00
131	Subv inv rattachées aux actifs amort	0,00	0,00	3 786 175,65	134 617,00	0,00	0,00	0,00	0,00	0,00
132	Subv inv rattachées aux actifs non amort	0,00	0,00	0,00	619 000,00	0,00	0,00	0,00	0,00	0,00
164	Emprunts auprès des éta financiers	0,00	0,00	0,00	10 242 849,61	0,00	0,00	0,00	0,00	0,00
454	Travaux effectués d'office	0,00	0,00	0,00	250 000,00	0,00	0,00	0,00	0,00	0,00

(1) Détailler les comptes à trois chiffres.

IV – ANNEXES	IV
A – PRESENTATION CROISEE – SECTION D'INVESTISSEMENT – PRESENTATION DETAILLEE	A1.908

FONCTION 8 – Transports (suite 1)

Article / compte nature (1)	Libellé	83						838
		Transports de marchandises						
		830	831	832	833	834	835	
		Services communs	Fret routier	Fret ferroviaire	Fret fluvial	Fret maritime	Fret aérien	Autres transports
DEPENSES		0,00	0,00	0,00	0,00	0,00	0,00	0,00
203	Frais d'études, recherche, développement	0,00	0,00	0,00	0,00	0,00	0,00	0,00
204	Subventions d'équipement versées	0,00	0,00	0,00	0,00	0,00	0,00	0,00
213	Constructions	0,00	0,00	0,00	0,00	0,00	0,00	0,00
215	Installat*, matériel, outillage techniq.	0,00	0,00	0,00	0,00	0,00	0,00	0,00
218	Autres immobilisations corporelles	0,00	0,00	0,00	0,00	0,00	0,00	0,00
231	Immobilisations corporelles en cours	0,00	0,00	0,00	0,00	0,00	0,00	0,00
238	Avances commandes immo corporelles	0,00	0,00	0,00	0,00	0,00	0,00	0,00
454	Travaux effectués d'office	0,00	0,00	0,00	0,00	0,00	0,00	0,00
RECETTES		0,00	0,00	0,00	0,00	0,00	0,00	0,00
131	Subv inv rattachées aux actifs amort	0,00	0,00	0,00	0,00	0,00	0,00	0,00
132	Subv inv rattachées aux actifs non amort	0,00	0,00	0,00	0,00	0,00	0,00	0,00
164	Emprunts auprès des éts financiers	0,00	0,00	0,00	0,00	0,00	0,00	0,00
454	Travaux effectués d'office	0,00	0,00	0,00	0,00	0,00	0,00	0,00

(1) Détailler les comptes à trois chiffres.

IV – ANNEXES	IV
A – PRESENTATION CROISEE – SECTION D'INVESTISSEMENT – PRESENTATION DETAILLEE	A1.908

FONCTION 8 – Transports (suite 2)

Article / compte nature (1)	Libellé	84 Voirie							
		841 Voirie nationale	842 Voirie régionale	843 Voirie départementale	844 Voirie métropolitaine	845 Voirie communale	846 Viabilité hivernale et aléas climatiques	847 Equipements de voirie	849 Sécurité routière
DEPENSES		0,00	0,00	0,00	1 500 000,00	0,00	0,00	0,00	0,00
203	Frais d'études, recherche, développement	0,00	0,00	0,00	0,00	0,00	0,00	0,00	0,00
204	Subventions d'équipement versées	0,00	0,00	0,00	0,00	0,00	0,00	0,00	0,00
213	Constructions	0,00	0,00	0,00	0,00	0,00	0,00	0,00	0,00
215	Installat°, matériel, outillage techniq.	0,00	0,00	0,00	0,00	0,00	0,00	0,00	0,00
218	Autres immobilisations corporelles	0,00	0,00	0,00	0,00	0,00	0,00	0,00	0,00
231	Immobilisations corporelles en cours	0,00	0,00	0,00	1 500 000,00	0,00	0,00	0,00	0,00
238	Avances commandes immo corporelles	0,00	0,00	0,00	0,00	0,00	0,00	0,00	0,00
454	Travaux effectués d'office	0,00	0,00	0,00	0,00	0,00	0,00	0,00	0,00
RECETTES		0,00	0,00	0,00	0,00	0,00	0,00	0,00	0,00
131	Subv inv rattachées aux actifs amort	0,00	0,00	0,00	0,00	0,00	0,00	0,00	0,00
132	Subv inv rattachées aux actifs non amort	0,00	0,00	0,00	0,00	0,00	0,00	0,00	0,00
164	Emprunts auprès des états financiers	0,00	0,00	0,00	0,00	0,00	0,00	0,00	0,00
454	Travaux effectués d'office	0,00	0,00	0,00	0,00	0,00	0,00	0,00	0,00

(1) Détailler les comptes à trois chiffres.

IV – ANNEXES	IV
A – PRESENTATION CROISEE – SECTION D'INVESTISSEMENT – PRESENTATION DETAILLEE	A1.908

FONCTION 8 – Transports (suite 3)

Article / compte nature (1)	Libellé	85 Infrastructures					86 Liaisons multimodales	87 Circulations douces	89 Sécurité	TOTAL DU CHAPITRE
		851 Gares, autres infrastructures routières	852 Gares et autres infrastructures ferrov.	853 Haltes, autres infrastructures fluviales	854 Ports, autres infrastructures portuaires	855 Aéroports et autres infrastructures				
DEPENSES		0,00	0,00	0,00	0,00	0,00	0,00	0,00	0,00	20 922 642,26
203	Frais d'études, recherche, développement	0,00	0,00	0,00	0,00	0,00	0,00	0,00	0,00	1 850 000,00
204	Subventions d'équipement versées	0,00	0,00	0,00	0,00	0,00	0,00	0,00	0,00	8 356 000,00
213	Constructions	0,00	0,00	0,00	0,00	0,00	0,00	0,00	0,00	350 000,00
215	Installat°, matériel, outillage techniq.	0,00	0,00	0,00	0,00	0,00	0,00	0,00	0,00	1 266 642,26
218	Autres immobilisations corporelles	0,00	0,00	0,00	0,00	0,00	0,00	0,00	0,00	20 000,00
231	Immobilisations corporelles en cours	0,00	0,00	0,00	0,00	0,00	0,00	0,00	0,00	7 980 000,00
238	Avances commandes immo corporelles	0,00	0,00	0,00	0,00	0,00	0,00	0,00	0,00	850 000,00
454	Travaux effectués d'office	0,00	0,00	0,00	0,00	0,00	0,00	0,00	0,00	250 000,00
RECETTES		0,00	0,00	0,00	0,00	0,00	0,00	0,00	0,00	15 032 642,26
131	Subv inv rattachées aux actifs amort	0,00	0,00	0,00	0,00	0,00	0,00	0,00	0,00	3 920 792,65
132	Subv inv rattachées aux actifs non amort	0,00	0,00	0,00	0,00	0,00	0,00	0,00	0,00	619 000,00
164	Emprunts auprès des éta financiers	0,00	0,00	0,00	0,00	0,00	0,00	0,00	0,00	10 242 849,61
454	Travaux effectués d'office	0,00	0,00	0,00	0,00	0,00	0,00	0,00	0,00	250 000,00

(1) Détailler les comptes à trois chiffres.

IV – ANNEXES	IV
A – PRESENTATION CROISEE – SECTION DE FONCTIONNEMENT – VUE D'ENSEMBLE	A2

Chapitre nature	Libellé	01 Opérations non ventilables	0 Services généraux (hors 01 et Gestion des fonds européens)	0-5 Gestion des fonds européens	1 Sécurité	2 Enseign., formation prof., apprentissage	3 Cult., vie soc., jeun., sports, loisirs	4 Santé et action sociale (hors APA et RSA / Régularisation de RMI)	4-3 APA
DEPENSES		0,00	3 123 491,00	0,00	0,00	0,00	0,00	0,00	0,00
011	Charges à caractère général	0,00	800 000,00	0,00	0,00	0,00	0,00	0,00	0,00
012	Charges de personnel et frais assimilés	0,00	2 300 000,00	0,00	0,00	0,00	0,00	0,00	0,00
014	Atténuations de produits	0,00	0,00	0,00	0,00	0,00	0,00	0,00	0,00
65	Autres charges de gestion courante	0,00	23 491,00	0,00	0,00	0,00	0,00	0,00	0,00
6586	Frais fonctionnement des groupes d'élus	0,00	0,00	0,00	0,00	0,00	0,00	0,00	0,00
66	Charges financières	0,00	0,00	0,00	0,00	0,00	0,00	0,00	0,00
67	Charges spécifiques	0,00	0,00	0,00	0,00	0,00	0,00	0,00	0,00
68	Dotations aux provisions, dépréciations	0,00	0,00	0,00	0,00	0,00	0,00	0,00	0,00
RECETTES		0,00	53 850,00	0,00	0,00	0,00	0,00	0,00	0,00
013	Atténuations de charges	0,00	0,00	0,00	0,00	0,00	0,00	0,00	0,00
70	Prod. services, domaine, ventes diverses	0,00	0,00	0,00	0,00	0,00	0,00	0,00	0,00
73	Impôts et taxes	0,00	0,00	0,00	0,00	0,00	0,00	0,00	0,00
731	Fiscalité locale	0,00	0,00	0,00	0,00	0,00	0,00	0,00	0,00
74	Dotations et participations	0,00	0,00	0,00	0,00	0,00	0,00	0,00	0,00
75	Autres produits de gestion courante	0,00	0,00	0,00	0,00	0,00	0,00	0,00	0,00
76	Produits financiers	0,00	0,00	0,00	0,00	0,00	0,00	0,00	0,00
77	Produits spécifiques	0,00	53 850,00	0,00	0,00	0,00	0,00	0,00	0,00
78	Reprises amort., dépréciations, prov.	0,00	0,00	0,00	0,00	0,00	0,00	0,00	0,00

IV – ANNEXES	IV
A – PRESENTATION CROISEE – SECTION DE FONCTIONNEMENT – VUE D'ENSEMBLE (suite)	A2

Chapitre nature	Libellé	4-4 RSA / Régularisation de RMI	5 Aménagement des territoires et habitat	6 Action économique	7 Environnement	8 Transports	9 Fonction en réserve	TOTAL
DEPENSES		0,00	0,00	0,00	0,00	189 276 509,00		192 400 000,00
011	Charges à caractère général	0,00	0,00	0,00	0,00	4 897 509,00		5 697 509,00
012	Charges de personnel et frais assimilés	0,00	0,00	0,00	0,00	0,00		2 300 000,00
014	Atténuations de produits	0,00	0,00	0,00	0,00	320 000,00		320 000,00
65	Autres charges de gestion courante	0,00	0,00	0,00	0,00	184 034 000,00		184 057 491,00
6586	Frais fonctionnement des groupes d'élus	0,00	0,00	0,00	0,00	0,00		0,00
66	Charges financières	0,00	0,00	0,00	0,00	0,00		0,00
67	Charges spécifiques	0,00	0,00	0,00	0,00	25 000,00		25 000,00
68	Dotations aux provisions, dépréciations	0,00	0,00	0,00	0,00	0,00		0,00
RECETTES		0,00	0,00	0,00	0,00	198 146 150,00		198 200 000,00
013	Atténuations de charges	0,00	0,00	0,00	0,00	0,00		0,00
70	Prod. services, domaine, ventes diverses	0,00	0,00	0,00	0,00	3 000 000,00		3 000 000,00
73	Impôts et taxes	0,00	0,00	0,00	0,00	0,00		0,00
731	Fiscalité locale	0,00	0,00	0,00	0,00	129 000 000,00		129 000 000,00
74	Dotations et participations	0,00	0,00	0,00	0,00	2 866 150,00		2 866 150,00
75	Autres produits de gestion courante	0,00	0,00	0,00	0,00	57 480 000,00		57 480 000,00
76	Produits financiers	0,00	0,00	0,00	0,00	0,00		0,00
77	Produits spécifiques	0,00	0,00	0,00	0,00	1 800 000,00		1 853 850,00
78	Reprises amort., dépréciations, prov.	0,00	0,00	0,00	0,00	4 000 000,00		4 000 000,00

IV – ANNEXES	IV
A – PRESENTATION CROISEE – SECTION DE FONCTIONNEMENT – PRESENTATION DETAILLEE	A2.01

01 – OPERATIONS NON VENTILABLES

Article / compte nature (1)	Libellé	01 Opérations non ventilables	
	DEPENSES		0,00
	RECETTES		0,00

(1) Détailler les comptes à trois chiffres.

IV – ANNEXES	IV
A – PRESENTATION CROISEE – SECTION DE FONCTIONNEMENT – PRESENTATION DETAILLEE	A2.930

FONCTION 0 – Services généraux

Article / compte nature (1)	Libellé	02 Administration générale							
		020 Admin. générale de la collectivité	021 Personnel non ventilé	022 Information, communication, publicité	023 Fêtes et cérémonies	024 Aide aux associations	025 Cimetières et pompes funèbres	026 Administration générale de l'Etat	028 Autres moyens généraux
DEPENSES		3 123 491,00	0,00	0,00	0,00	0,00	0,00	0,00	0,00
621	Personnel extérieur au service	2 300 000,00	0,00	0,00	0,00	0,00	0,00	0,00	0,00
628	Divers	800 000,00	0,00	0,00	0,00	0,00	0,00	0,00	0,00
658	Charges diverses de gestion courante	23 491,00	0,00	0,00	0,00	0,00	0,00	0,00	0,00
RECETTES		53 850,00	0,00	0,00	0,00	0,00	0,00	0,00	0,00
773	Mandats annulés (exercices antérieurs)	53 850,00	0,00	0,00	0,00	0,00	0,00	0,00	0,00

(1) Détailler les comptes à trois chiffres.

IV – ANNEXES	IV
A – PRESENTATION CROISEE – SECTION DE FONCTIONNEMENT – PRESENTATION DETAILLEE	A2.930

FONCTION 0 – Services généraux (suite 1)

Article / compte nature (1)	Libellé	03 Conseils						035 Conseil de territoire	038 Autres instances	
		031 Assemblée délibérante	032 Conseil éco.,social région./Conseil dév.	033 Conseil cult., édu., env.	034 Conseil éco.,soc.,environ.,culture,éduc.		035 Conseil de territoire			038 Autres instances
					0341 Section éco., sociale et environnem.	0342 Section culture, éducation et sports				
DEPENSES		0,00	0,00	0,00	0,00	0,00	0,00	0,00		
621	Personnel extérieur au service	0,00	0,00	0,00	0,00	0,00	0,00	0,00		
628	Divers	0,00	0,00	0,00	0,00	0,00	0,00	0,00		
658	Charges diverses de gestion courante	0,00	0,00	0,00	0,00	0,00	0,00	0,00		
RECETTES		0,00	0,00	0,00	0,00	0,00	0,00	0,00		
773	Mandats annulés (exercices antérieurs)	0,00	0,00	0,00	0,00	0,00	0,00	0,00		

(1) Détailler les comptes à trois chiffres.

IV – ANNEXES	IV
A – PRESENTATION CROISEE – SECTION DE FONCTIONNEMENT – PRESENTATION DETAILLEE	A2.930

FONCTION 0 – Services généraux (suite 2)

Article / compte nature (1)	Libellé	04 Coop.décent.act° interrég.eur.intern.					TOTAL DU CHAPITRE
		041 Action relevant de la subvention globale	042 Actions interrégionales	043 Actions européennes	044 Aide publique au développement	048 Autres actions	
DEPENSES		0,00	0,00	0,00	0,00	0,00	3 123 491,00
621	Personnel extérieur au service	0,00	0,00	0,00	0,00	0,00	2 300 000,00
628	Divers	0,00	0,00	0,00	0,00	0,00	800 000,00
658	Charges diverses de gestion courante	0,00	0,00	0,00	0,00	0,00	23 491,00
RECETTES		0,00	0,00	0,00	0,00	0,00	53 850,00
773	Mandats annulés (exercices antérieurs)	0,00	0,00	0,00	0,00	0,00	53 850,00

(1) Détailler les comptes à trois chiffres.

IV – ANNEXES	IV
ANNEXES PATRIMONIALES – METHODES UTILISEES POUR LES AMORTISSEMENTS	B2

METHODES UTILISEES POUR LES AMORTISSEMENTS

Procédure d'amortissement (linéaire, dégressif, variable)	CHOIX DE L'ASSEMBLEE	Durée (en années)	Délégation du
	Biens de faible valeur - Seuil unitaire en deçà duquel les immobilisations de peu de valeur s'amortissent sur un an : 1524,49 €		
	Catégories de biens amortis		
L	Etudes non suivies de réalisation travaux	5	08/01/1996
L	Logiciels bureautiques	5	08/11/1996
L	Autres applicatifs informatiques	5	08/11/1996
L	Voitures	5	08/11/1996
L	Camions et véhicules industriels	8	08/11/1996
L	Mobilier	10	08/11/1996
L	Matériel de bureau électrique ou électronique	5	08/11/1996
L	Matériel informatique	5	08/11/1996
L	Matériel classique	10	08/11/1996
L	Coffre-fort	20	08/11/1996
L	Installations et appareils de chauffage	10	08/11/1996
L	Appareils de levage-ascenseurs	20	08/11/1996
L	Appareils de laboratoire	5	08/11/1996
L	Equipements de garages et ateliers	10	08/11/1996
L	Equipements des cuisines	10	08/11/1996
L	Equipements sportifs	10	08/11/1996
L	Plantations	20	08/11/1996
L	Autres agencements et aménagements de terrains	20	08/11/1996
L	Bâtiments légers, abris	10	08/11/1996
L	Agencements et aménagements de bâtiments, installations électriques, téléphoniques et agen. divers	10	08/11/1996
L	Etudes / Participations	10	05/11/1999
L	Subv. d'équipement < à 10.000€ (aux organismes de droit public et privé)	1	20/04/2012
L	Immeubles de rapport	50	26/06/2015
L	Bâtiments publics	50	18/12/2015
L	Subv. d'équipement > à 10.000€ - Bien mobilier, matériel et études	5	29/12/2015
L	Subv. d'équipement > à 10.000€ - Bâtiment et installations	30	29/12/2015
L	Subv. d'équipement > à 10.000€ - Projets d'infrastructures d'intérêt national	40	29/12/2015
L	Mise aux normes et mise en sécurité des bâtiments industriels	5	18/12/2019
L	Subvention d'équipement - Mise aux normes et mise en sécurité des bâtiments industriels	5	18/12/2019
L	Dépenses ultérieures immobilisées des biens historiques et culturels	20	01/01/2021
L	Bornes de recharges électriques	10	25/03/2022

Procédure d'amortissement (linéaire, dégressif, variable)	CHOIX DE L'ASSEMBLEE		Délibération du
L	2 roues électriques (vélos, bipoteurs, trottinette)	5	16/12/2022
L	installations et panneaux photovoltaïques	20	16/12/2022
L	Agencement et aménagement de matériel et outillage	20	28/06/2023
L	Conteneur, bac, bac poubelle, bac à ordures, bac à composts et à biodéchets, benne	10	28/06/2023

IV – ANNEXES	IV
ANNEXES PATRIMONIALES – ETAT DES PROVISIONS CONSTITUEES AU 01/01/N	B3.1

PROVISIONS CONSTITUEES AU 01/01/N

Nature de la provision	Montant de la provision de l'exercice (1) A	Date de constitution de la provision	Montant des provisions constituées au 01/01/N B	Montant total des provisions constituées C = A + B	Montant des reprises de l'exercice D	SOLDE E = C - D
PROVISIONS SEMI-BUDGETAIRES (2)						
Provisions pour risques et charges (3)	0,00		28 000 000,00	28 000 000,00	4 000 000,00	24 000 000,00
Provisions pour litiges	0,00		0,00	0,00	0,00	0,00
Provisions pour pertes de change	0,00		0,00	0,00	0,00	0,00
Provisions pour gros entretiens ou grandes révisions	0,00		0,00	0,00	0,00	0,00
Provisions pour garanties d'emprunt	0,00		0,00	0,00	0,00	0,00
Autres provisions pour risques	0,00		28 000 000,00	28 000 000,00	4 000 000,00	24 000 000,00
Provision pour perte d'exploitation	0,00	24/09/2021	28 000 000,00	28 000 000,00	4 000 000,00	24 000 000,00
Dépréciations (3)	0,00		0,00	0,00	0,00	0,00
- des immobilisations	0,00		0,00	0,00	0,00	0,00
- des stocks et encours	0,00		0,00	0,00	0,00	0,00
- des comptes de tiers	0,00		0,00	0,00	0,00	0,00
- des comptes financiers	0,00		0,00	0,00	0,00	0,00
Total des provisions semi-budgétaires	0,00		28 000 000,00	28 000 000,00	4 000 000,00	24 000 000,00
PROVISIONS BUDGETAIRES (2)						
Provisions pour risques et charges (3)	0,00		0,00	0,00	0,00	0,00
Provisions pour litiges	0,00		0,00	0,00	0,00	0,00
Provisions pour pertes de change	0,00		0,00	0,00	0,00	0,00
Provisions pour gros entretiens ou grandes révisions	0,00		0,00	0,00	0,00	0,00
Provisions pour garanties d'emprunt	0,00		0,00	0,00	0,00	0,00
Autres provisions pour risques	0,00		0,00	0,00	0,00	0,00
Dépréciations (3)	0,00		0,00	0,00	0,00	0,00
- des immobilisations	0,00		0,00	0,00	0,00	0,00
- des stocks et encours	0,00		0,00	0,00	0,00	0,00
- des comptes de tiers	0,00		0,00	0,00	0,00	0,00
- des comptes financiers	0,00		0,00	0,00	0,00	0,00
Total des provisions budgétaires	0,00	621	0,00	0,00	0,00	0,00

Nature de la provision	Montant de la provision de l'exercice (1) A	Date de constitution de la provision	Montant des provisions constituées au 01/01/N B	Montant total des provisions constituées C = A + B	Montant des reprises de l'exercice D	SOLDE E = C - D
TOTAL PROVISIONS	0,00		28 000 000,00	28 000 000,00	4 000 000,00	24 000 000,00

(1) Provision nouvelle ou abondement d'une provision déjà constituée.

(2) A renseigner selon que la collectivité applique le régime des provisions semi-budgétaires ou budgétaires, conformément aux dispositions législatives et réglementaires afférentes.

(3) Indiquer l'objet de la provision (exemples : provision pour litiges au titre du procès, provisions pour dépréciation des immobilisations de l'équipement).

IV – ANNEXES	IV
ANNEXES PATRIMONIALES – ETALEMENT DES PROVISIONS	B3.2

B3.2 – ETALEMENT DES PROVISIONS (1)

Nature de la provision	Objet	Montant total de la provision à constituer	Durée	Montant des provisions constituées au 01/01/N	Provision constituée au titre de l'exercice	Montant restant à provisionner
------------------------	-------	--	-------	---	---	--------------------------------

(1) Il s'agit des provisions figurant dans le tableau précédent « Etat des provisions » qui font l'objet d'un étalement, conformément aux dispositions législatives et réglementaires applicables à la collectivité.

IV – ANNEXES	IV
ANNEXES PATRIMONIALES – DETAIL DES OPERATIONS POUR COMPTE DE TIERS	B5

CHAPITRE D'OPERATIONS POUR COMPTE DE TIERS (Détail) (1)

N° opération : 430	Intitulé de l'opération : Mandat vélo			Date de la délibération :
	Pour mémoire réalisations cumulées au 01/01/N (2)	RAR N-1 (3)	Nouveaux crédits votés	Total (4)
DEPENSES (a)	0,00	0,00	250 000,00	250 000,00
4541130 Mandat vélo (5)	0,00	0,00	250 000,00	250 000,00
040 Travaux réalisés par le personnel du mandataire (contrepartie 791)	0,00	0,00	0,00	0,00
041 Opérations d'ordre à l'intérieur de la section	0,00	0,00	0,00	0,00
Annulations sur dépenses (c) (6)	0,00	0,00	0,00	0,00
Dépenses nettes (a – c)	0,00	0,00	250 000,00	250 000,00
RECETTES (b)	0,00	0,00	250 000,00	250 000,00
4541230 Financement par le mandant et par d'autres tiers (7)	0,00	0,00	250 000,00	250 000,00
040 Financement par le mandataire (contrepartie 6742)	0,00	0,00	0,00	0,00
041 Financement par emprunt à la charge du tiers (contrepartie 2763)	0,00	0,00	0,00	0,00
Annulations sur recettes (d) (6)	0,00	0,00	0,00	0,00
Recettes nettes (b - d)	0,00	0,00	250 000,00	250 000,00

(1) Ouvrir un cadre par opération pour compte de tiers.

(2) Ensemble des réalisations connues (hors restes à réaliser).

(3) A remplir uniquement en cas de reprise des résultats de l'exercice précédent, soit après le vote du compte administratif, soit en cas de reprise anticipée des résultats.

(4) Total = Restes à réaliser N-1 + Nouveaux crédits votés.

(5) Inscrire le chapitre et la nature des travaux.

(6) Le chapitre 45 doit être détaillé conformément au plan de comptes, tant en dépenses qu'en recettes.

(7) Indiquer le chapitre.

IV – ANNEXES	IV
ANNEXES PATRIMONIALES – ENGAGEMENTS HORS BILAN	B7.2

ETAT SYNTHETIQUE DES ENGAGEMENTS RECUS (1)

Article		Créance en capital à l'origine	Créance en capital au 01/01/N	Annuité à recevoir au cours de l'exercice
8026	Redevance de crédit-bail à recevoir (crédit-bail immobilier)	0,00	0,00	0,00
8027	Subvention à recevoir par annuité	0,00	0,00	0,00
8028	Autres engagements reçus			
	Recette grevée d'affectation spéciale (2)		-155 231 294,11	
	Engagements reçus des entreprises	0,00	0,00	0,00
	A l'exception de ceux reçus des entreprises	0,00	0,00	0,00

(1) A remplir depuis l'état relatif aux autres engagements reçus.

(2) A remplir depuis l'état relatif aux recettes grevées d'affectation spéciale. Le montant de la créance en capital au 01/01/N correspond au reste à employer au 01/01/N, l'annuité à recevoir au cours de l'exercice correspond au solde entre les restes à employer au 01/01/N et les restes à employer au 31/12/N.

IV – ANNEXES	IV
ANNEXES PATRIMONIALES – ENGAGEMENTS HORS BILAN	B7.7

ETAT DES RECETTES GREVEES D'UNE AFFECTATION SPECIALE

Tableau récapitulatif des recettes grevées d'une affectation spéciale

Libellé (1)	Restes à employer au 01/01/N	Montant recettes	Montant dépenses	Restes à employer au 31/12/N
Versement mobilité	-155 231 294,11	130 800 000,00	170 350 000,00	-194 781 294,11
Total	-155 231 294,11	130 800 000,00	170 350 000,00	-194 781 294,11

Libellé de la recette grevée d'une affectation spéciale (2) : Versement mobilité		
		Reste à employer au 01/01/N
		-155 231 294,11
Recettes		
Article	Libellé article	Montant
73156	Versement mobilité	129 000 000,00
773	Annulation de mandats sur exercices antérieurs	1 800 000,00
Total		130 800 000,00
Dépenses		
Article	Libellé article	Montant
65748	Autres entreprises de droit privé	170 350 000,00
Total		170 350 000,00
		Reste à employer au 31/12/N (3)
		-194 781 294,11

(1) Par exemple, taxe d'aménagement, taxe de séjour, FEDER, dons et legs grevés d'une affectation, toutes recettes grevées d'une affectation spéciale et non ventilables ou recettes ventilables mais pour lesquelles la collectivité souhaite un niveau de détail plus fin que dans la présentation croisée.

(2) Ouvrir un tableau par recette grevée d'une affectation spéciale et reproduire le tableau autant de fois que nécessaire pour décrire l'ensemble des recettes grevées d'une affectation spéciale.

(3) Reste à employer au 31/12/N = reste à employer au 01/01/N + total recettes de l'exercice – total dépenses de l'exercice.

IV – ANNEXES	IV
ANNEXES BUDGETAIRES EQUILIBRE BUDGETAIRE	C1.1

DISPONIBILITE DE RESSOURCES PROPRES PROVENANT DES EXERCICES ANTERIEURS**Solde de la section d'investissement de l'exercice N-1 (1)**

	Propositions nouvelles	Vote (2)
Solde d'exécution 001 (A) montant négatif si déficit (D001) montant positif si excédent (R001)	0,00	0,00
Solde des RAR (B) montant négatif si déficit montant positif si excédent	0,00	0,00
Solde de la section investissement de l'exercice N-1 (Solde I = A + B) Solde positif : excédent de financement Solde négatif : besoin de financement	0,00	0,00

Disponibilité des ressources propres provenant des exercices antérieurs après financement de la section investissement de l'exercice N-1 (1)

	Propositions nouvelles	Vote (2)
Affectation au 1068 suite au CA de l'exercice N-1 (C)	0,00	0,00
Solde de la section investissement de l'exercice N-1 (Solde I) Solde positif : excédent de financement Solde négatif : besoin de financement	0,00	0,00
Disponibilité de ressources propres des exercices antérieurs (Solde II = C + Solde I) Solde positif : ressources disponibles pour la couverture de l'annuité Solde négatif : absence de ressources propres provenant des exercices antérieurs pour la couverture de l'annuité	0,00	0,00

COUVERTURE DE L'ANNUITE DE LA DETTE PAR LES RESSOURCES PROPRES - PETIT EQUILIBRE

	Propositions nouvelles	Vote
Dépenses de l'exercice à couvrir par des ressources propres (D)(3)	1 600 000,00	1 600 000,00
Ressources propres externes et internes de l'exercice (E)(3)	7 490 000,00	7 490 000,00
Couverture de l'annuité de la dette (Solde III = E - D) Solde positif : annuité de la dette couverte Solde négatif : annuité de la dette non couverte par les ressources de l'exercice, vérifier la couverture par les éventuelles ressources disponibles des exercices antérieurs (cf. solde II)	5 890 000,00	5 890 000,00

(1) Eléments à compléter uniquement s'il y a eu reprise des résultats, anticipée ou classique

(2) Cumul des crédits de l'exercice votés ou reportés

(3) Les RAR étant intégrés au calcul des ressources propres provenant des exercices antérieurs, seuls les crédits de l'exercice sont à inscrire. Le détail des crédits est présenté aux états suivants : "Equilibre budgétaire - Dépenses" et "Equilibre budgétaire - Recette"

IV – ANNEXES	IV
ANNEXES BUDGETAIRES EQUILIBRE BUDGETAIRE – DEPENSES	C1.2

DEPENSES A COUVRIR PAR DES RESSOURCES PROPRES

Art. (1)	Libellé (1)	Propositions nouvelles	Vote (2)
DEPENSES TOTALES A COUVRIR PAR DES RESSOURCES PROPRES = A + B		1 600 000,00	I 1 600 000,00
16 Emprunts et dettes assimilées (A)		0,00	0,00
1631	Emprunts obligataires	0,00	0,00
1641	Emprunts en euros	0,00	0,00
1643	Emprunts en devises	0,00	0,00
16441	Opérations afférentes à l'emprunt	0,00	0,00
1671	Avances consolidées du Trésor	0,00	0,00
1672	Emprunts sur comptes spéciaux du Trésor	0,00	0,00
1678	Autres emprunts et dettes	0,00	0,00
1681	Autres emprunts	0,00	0,00
1682	Bons à moyen terme négociables	0,00	0,00
1687	Autres dettes	0,00	0,00
Dépenses et transferts à déduire des ressources propres (B)		1 600 000,00	1 600 000,00
10...	<i>Reprise de dotations, fonds divers et réserves</i>		
10...	Reversement de dotations, fonds divers et réserves		
139	<i>Subv. invest. transférées cpte résultat</i>	1 600 000,00	1 600 000,00

(1) Détailler les chapitres budgétaires par article conformément au plan de comptes.

(2) Crédits de l'exercice votés lors de la séance.

IV – ANNEXES	IV
ANNEXES BUDGETAIRES EQUILIBRE BUDGETAIRE – RECETTES	C1.3

RESSOURCES PROPRES

Art. (1)	Libellé (1)	Propositions nouvelles	Vote (2)
RECETTES (RESSOURCES PROPRES) = a + b		7 490 000,00	III 7 490 000,00
Ressources propres externes de l'année (a)		90 000,00	90 000,00
10222	FCTVA	90 000,00	90 000,00
10226	Taxe d'aménagement (3)	0,00	0,00
10227	Versement pour sous densité	0,00	0,00
10228	Autres fonds d'investissement	0,00	0,00
13146	Attributions compensation investissement	0,00	0,00
13156	Attributions compensation investissement	0,00	0,00
13246	Attributions compensation investissement	0,00	0,00
13256	Attributions compensation investissement	0,00	0,00
138	Autres subventions invest. non transf.	0,00	0,00
26...	Participations et créances rattachées		
27...	Autres immobilisations financières		
Ressources propres internes de l'année (b) (4)		7 400 000,00	7 400 000,00
15...	<i>Provisions pour risques et charges</i>		
169	<i>Primes de remboursement des obligations</i>	0,00	0,00
26...	<i>Participations et créances rattachées</i>		
27...	<i>Autres immobilisations financières</i>		
28...	<i>Amortissement des immobilisations</i>		
28031	<i>Frais d'études</i>	50 000,00	50 000,00
2804121	<i>Subv.Régions : Bien mobilier, matériel</i>	20 000,00	20 000,00
2804132	<i>Subv. Dpt : Bâtiments, installations</i>	0,00	0,00
28041482	<i>Subv.Autres cnes:Bâtiments,installations</i>	5 300 000,00	5 300 000,00
280421	<i>Privé - Biens mob., matériel et études</i>	0,00	0,00
280422	<i>Privé - Bâtiments et installations</i>	2 000 000,00	2 000 000,00
28128	<i>Autres aménagements de terrains</i>	10 000,00	10 000,00
2815738	<i>Autre matériel et outillage de voirie</i>	10 000,00	10 000,00
281578	<i>Autre matériel technique</i>	10 000,00	10 000,00
281828	<i>Autres matériels de transport</i>	0,00	0,00
29...	<i>Dépréciations des immobilisations</i>		
31...	<i>Matières premières (et fournitures) (5)</i>		
33...	<i>En-cours de production de biens (5)</i>		
35...	<i>Stocks de produits (5)</i>		
39...	<i>Dépréciation des stocks et en-cours</i>		
481...	<i>Charges à rép. sur plusieurs exercices</i>		
49...	<i>Dépréciation des comptes de tiers</i>		
59...	<i>Dépréciation des comptes financiers</i>		
024	Produits des cessions d'immobilisations	0,00	0,00
021	Virement de la section de fonctionnement	0,00	0,00

(1) Les comptes 15, 169, 26, 27, 28, 29, 39, 481, 49 et 59 sont à détailler conformément au plan de comptes.

(2) Crédits de l'exercice votés lors de la séance.

(3) Le compte 10226 peut être utilisé uniquement par les communes et les établissements publics à fiscalité propre.

(4) Les comptes 15, 29, 39, 49 et 59 sont présentés uniquement si la collectivité applique le régime des provisions budgétaires, conformément aux dispositions législatives et réglementaires afférentes.

(5) Les comptes 31, 33 et 35 ne peuvent être utilisés que pour les budgets utilisant la comptabilité de stock. Par conséquent, seuls les budgets retraçant les dépenses et les recettes d'un lotissement ou d'une ZAC peuvent utiliser les comptes susmentionnés.

V – ARRETE ET SIGNATURES	V
ARRETE ET SIGNATURES	A

Nombre de membres en exercice : 0

Nombre de membres présents : 0

Nombre de suffrages exprimés : 0

VOTES :

Pour : 0

Contre : 0

Abstentions : 0

Date de convocation :

Présenté par (1),

A , le

Délibéré par l'assemblée (2), réunie en session

A , le

Les membres de l'assemblée délibérante (2),(3).

Certifié exécutoire par (1), compte tenu de la transmission en préfecture, le , et de la publication le

A , le

(1) Indiquer « la présidente » ou « le président ».

(2) Indiquer la nature de l'assemblée délibérante : du conseil régional de ..., de la Collectivité territoriale unique de ..., de la métropole de ..., du Conseil syndical de ...

(3) L'ajout des signataires est désormais facultatif.

Dépense

Cahier d'investissement



Budget
Primitif
2024

BUDGET PRIMITIF 2024

LEXIQUE

CRB : Centre de Responsabilité Budgétaire

A.P : Autorisation de Programme

- **AP Individualisée** : regroupe des programmes d'équipement correspondant à un projet identifié

- **AP Globalisée** : regroupe des programmes d'équipement correspondant à des opérations qui concourent à la réalisation d'une même action

C.P : Crédits de paiement

R.E : Recettes escomptées

observations

- Seule est soumise au vote de l'organe délibérant, la liste des Autorisations de Programme, desquelles ont été retranchés les programmes clos des AP globalisées
- La présentation par programme est faite à titre d'information.
- Les crédits annuels sont votés uniquement par chapitre dans le cadre du budget réglementaire.
La présentation qui en est faite dans ce document l'est à titre indicatif.

LISTE DES AUTORISATIONS DE PROGRAMME	7
CREDITS ANNUELS DE LA SECTION D'INVESTISSEMENT	27
REPARTITION DES CREDITS D'EQUIPEMENT SUR AP PAR DELEGATION, DIRECTION ET PAR SERVICE	57
<i>ACCOMPAGNEMENT HUMAIN, TRANSFORMATION ET INNOVATION</i>	58
● MISSIONS ACCOMPAGNEMENT HUMAIN, TRANSFORMATION ET INNOVATION	58
● NUMERIQUE - SYSTÈMES D'INFORMATION	58
<i>TRANSFORMATION DEMOCRATIQUE, EUROPE, TERRITOIRES ET PREVENTION</i>	60
● MISSIONS TRANSFORMATION DEMOCRATIQUE, EUROPE, TERRITOIRES ET PREVENTION	60
<i>TRANSFORMATION ECOLOGIQUE ET ECONOMIQUE</i>	62
● DEVELOPPEMENT ECONOMIQUE ET ATTRACTIVITE	62
● MOBILITES	70
● ESPACES PUBLICS ET NATURELS	84
● URBANISME ET TERRITOIRES	98
● TRANSITION ENERGIE CLIMAT	108
● PROPRETE ET GESTION DES DECHETS	110
● EAU ET RISQUES ENVIRONNEMENTAUX	114
<i>TRANSFORMATION SOCIALE ET SOCIETALE</i>	116
● CULTURE	116
● ENFANCE ET EDUCATION	120
● POPULATION, ELECTIONS ET CULTES	122
● SOLIDARITE SANTE JEUNESSE	122
● SPORTS	124
● EVENEMENT ET VIE ASSOCIATIVE	128
<i>FINANCES, PARTENARIATS, PATRIMOINE ET LOGISTIQUE DURABLES</i>	128
● ARCHITECTURE ET PATRIMOINE	128
● RESSOURCES LOGISTIQUES	132
LISTE DES AP ET DES PROGRAMMES CREEES DEPUIS LE BS 2023	136

BUDGET ANNEXE DE L'EAU

LISTE DES AUTORISATIONS DE PROGRAMME	145
CREDITS ANNUELS DE LA SECTION D'INVESTISSEMENT	149
REPARTITION DES CREDITS D'EQUIPEMENT SUR AP PAR DIRECTION ET PAR SERVICE	155

BUDGET ANNEXE DE L'ASSAINISSEMENT

LISTE DES AUTORISATIONS DE PROGRAMME	165
CREDITS ANNUELS DE LA SECTION D'INVESTISSEMENT	169
REPARTITION DES CREDITS D'EQUIPEMENT SUR AP PAR DIRECTION ET PAR SERVICE	175

BUDGET ANNEXE DES ZAI

CREDITS ANNUELS DE LA SECTION D'INVESTISSEMENT	187
---	------------

BUDGET ANNEXE DES MOBILITES ACTIVES

LISTE DES AUTORISATIONS DE PROGRAMME	195
CREDITS ANNUELS DE LA SECTION D'INVESTISSEMENT	199
REPARTITION DES CREDITS D'EQUIPEMENT SUR AP PAR DIRECTION ET PAR SERVICE	205

LISTE DES AUTORISATIONS DE PROGRAMME - EUROMETROPOLE

LISTE DES AUTORISATIONS DE PROGRAMME

ENVELOPPES SOUMISES AU VOTE DU CONSEIL METROPOLITAIN

Année	AP	Libellé de l'autorisation de programme	Dernier montant AP voté		Révision AP votée au BP 2024		Nouveau total AP voté	
			Dépenses	Recettes	Dépenses	Recettes	Dépenses	Recettes
2024	AP0374	Mobilier urbain pour tri sur l'espace public			375 000		375 000	
2024	AP0373	CPE Patinoire			50 000		50 000	
2024	AP0372	Tvx/Rénovation dans les immeubles métropolitains 2024-2026			6 650 000		6 650 000	
2024	AP0371	Zone de manoeuvre Fédération			1 055 000		1 055 000	
2024	AP0370	Autopartage			75 000		75 000	
2024	AP0369	Études sur restructuration de sites à vocation économique			1 550 000		1 550 000	
2024	AP0368	Travaux de mise aux normes UVE			25 146 000		25 146 000	
2023	AP0367	Transactions Immobilières 2024-2026	24 000 000	13 500 000			24 000 000	13 500 000
2023	AP0366	Extension du stationnement payant - travaux de marquage	500 000				500 000	
2023	AP0365	Réfection de fouilles	2 294 000				2 294 000	
2023	AP0364	Covoiturage	200 000				200 000	
2023	AP0362	Avenue du Rhin	1 600 000				1 600 000	
2023	AP0361	Intervention sur l'Espace public en lien avec ouvrages mixte	8 000 000				8 000 000	
2023	AP0360	OPAH RU	3 955 480				3 955 480	
2023	AP0359	Relocalisation du district de propreté Fritz Kiener	2 206 000				2 206 000	
2023	AP0358	Innovation - Économie culturelle et créative	1 311 000				1 311 000	
2023	AP0357	Entretien des ouvrages d'art sur le territoire de l'EMS	18 275 857	1 030 000	1 200 000	3 193	19 475 857	1 033 193
2022	AP0356	Extension des réseaux électriques 2023-2030	1 200 000				1 200 000	
2022	AP0355	Démonstrateur Ville Durable Citadelle quartier bas carbone	664 470	411 300			664 470	411 300
2022	AP0354	Capitalisation au fonds Mutuelles Impact	4 000 000	176 000	176 000		4 176 000	176 000

CREDITS DE PAIEMENT							RECETTES ESCOMPTEES							AP
Mandaté 2004-2022	CP 2023	Mandaté 2023 provisoire	CP 2024	CP 2025	CP 2026	CP ult	Titre 2004-2022	RE 2023	Titre 2023 provisoire	RE 2024	RE 2025	RE 2026	RE ult	
			100 000	200 000	75 000									AP0374
			50 000											AP0373
			1 105 000	1 445 000	820 000	3 280 000								AP0372
			815 000	240 000										AP0371
			50 000	25 000										AP0370
			500 000	1 050 000										AP0369
			8 058 000	11 436 000	5 652 000									AP0368
			4 500 000	11 500 000	8 000 000					4 500 000	4 500 000	4 500 000		AP0367
	170 000	34 500	300 000	165 500										AP0366
	487 415	487 404	415 000	780 585	611 011									AP0365
	3 000		100 000	100 000										AP0364
	144 240	35 954	375 000	1 189 046										AP0362
			200 000	2 200 000	2 900 000	2 700 000								AP0361
	399 200	179 448	500 000	685 240	722 120	1 868 672								AP0360
			50 000		306 000	1 850 000								AP0359
	337 000	252 000	437 000	522 000	100 000									AP0358
	3 577 884	3 482 886	4 284 857	4 345 774	4 559 229	2 803 112		30 000	33 193	500 000	500 000			AP0357
	399 512		400 488	799 512										AP0356
59 550	316 335	248 649	154 151	202 120				297 456	297 456	6 000	107 844			AP0355
1 378 693	750 000	440 000	960 000	960 000	437 307			176 000	176 000					AP0354

Année	AP	Libellé de l'autorisation de programme	Dernier montant AP voté		Révision AP votée au BP 2024		Nouveau total AP voté	
			Dépenses	Recettes	Dépenses	Recettes	Dépenses	Recettes
2022	AP0352	ZAC Parc d'innovation d'Illkirch	240 000	2 840 000	594 000		834 000	2 840 000
2022	AP0351	Réhab. et humanisation Fritz Kiener - hébergement urgence	4 000 000				4 000 000	
2022	AP0350	Création lieux de stationnement gens du voyage 2022-2026	14 879 184				14 879 184	
2022	AP0349	ZAC des 2 Rives	50 342 208				50 342 208	
2022	AP0348	Accès sud Ligne Fret PAS	1 400 000				1 400 000	
2022	AP0347	Accompagnement accessibilité Arc ouest	9 950 000				9 950 000	
2022	AP0346	Sécurisation passages piétons	1 000 000				1 000 000	
2022	AP0345	Réaménagements voiries pour REM interurbain	2 000 000				2 000 000	
2022	AP0344	CPER 2021-2027/Triennal 2021-2023	31 334 000		2 000 000		33 334 000	
2022	AP0343	Création, ext.&restruct. cimetières communautaires 2022-2025	1 495 428		137 572	63 581	1 633 000	63 581
2021	AP0342	Opérations connexes Tram	5 600 000				5 600 000	
2021	AP0341	TSD/Territoire Santé de Demain	2 915 451	2 915 451	-800 000	-800 000	2 115 451	2 115 451
2021	AP0340	Parkings 2 Rives	1 196 333				1 196 333	
2021	AP0338	Entretien des voiries du Port Autonome de Strasbourg	12 900 000				12 900 000	
2021	AP0337	Centre d'éducation routière à Schiltigheim	390 000				390 000	
2021	AP0336	Alimentation réseaux de chaleur - BSW	450 000				450 000	
2021	AP0335	Réfection bâtiment Archives Communautaires 2021-2026	3 200 000		4 100 000		7 300 000	
2021	AP0334	Maîtrise d'ouvrage déléguée/Gestion patrimoine EMS 2021-2026	3 300 000				3 300 000	
2021	AP0333	Amélioration et rénovation des piscines 2021 - 2023	5 000 000		1 200 000		6 200 000	
2021	AP0332	Aménag baignade naturel.&milieu urbain,création ilots fraich	8 000 000				8 000 000	

CREDITS DE PAIEMENT							RECETTES ESCOMPTEES							AP
Mandaté 2004-2022	CP 2023	Mandaté 2023 provisoire	CP 2024	CP 2025	CP 2026	CP ult	Titré 2004-2022	RE 2023	Titré 2023 provisoire	RE 2024	RE 2025	RE 2026	RE ult	
			480 000	354 000				1 850 000		990 000	1 850 000			AP0352
	20 000		500 000	1 230 000	1 500 000	770 000								AP0351
5 508	500 000	40 898	2 075 000	4 830 197	3 648 680	4 278 901								AP0350
4 300 000	10 300 000	10 300 000	2 300 000	10 849 255	8 664 486	13 928 467								AP0349
	400 000		300 000	400 000	700 000									AP0348
	212 000	4 680	400 000	3 100 000	3 850 000	2 595 320								AP0347
	44 817	36 720	205 183	350 000	408 097									AP0346
	195 633		800 000	700 000	500 000									AP0345
465 000	2 842 500	2 737 500	5 490 000	4 489 000	1 900 000	18 252 500								AP0344
76 540	199 419	56 132	879 469	473 287	147 572			63 581						AP0343
	2 000		1 700 900	3 599 100	200 000	100 000								AP0342
52 840	829 594	679 594	646 579	736 438				750 143	750 143	402 308	963 000			AP0341
398 801			797 532											AP0340
2 880 983	25 000		1 500 000	375 000		8 144 017								AP0338
			20 000	370 000										AP0337
			450 000											AP0336
2 568	40 000	21 158	200 000	880 000	3 050 000	3 146 274								AP0335
150 500	265 130	265 130	950 000	939 985	994 385									AP0334
	107 397	24 327	420 000	800 000		4 955 673								AP0333
	120 000		120 000	120 000	120 000	7 640 000								AP0332

Année	AP	Libellé de l'autorisation de programme	Dernier montant AP voté		Révision AP votée au BP 2024		Nouveau total AP voté	
			Dépenses	Recettes	Dépenses	Recettes	Dépenses	Recettes
2021	AP0331	Structur. filières locales-projets alimentaires territoriaux	550 000				550 000	
2021	AP0330	Biodiverstié,préventionrisques,renfor. résilience territoire	4 600 000				4 600 000	
2021	AP0329	Zone à Faible Emission	33 850 000		-64 575	15 000	33 785 425	15 000
2020	AP0327	Développement du vélo dans l'agglomération 2021-2026	55 475 500	354 390			55 475 500	354 390
2020	AP0326	Programme voirie 2021-2026 : Strasbourg	47 300 224	354 698			47 300 224	354 698
2020	AP0325	Programme voirie 2021-2026 : Communes	54 578 701	1 430 284	-645 000		53 933 701	1 430 284
2020	AP0324	Transfert Réseau Routier National	19 790 881				19 790 881	
2020	AP0323	Arbres d'alignement	7 951 000		1 000 000		8 951 000	
2020	AP0322	Prévention érosion des sols et ruissellement non urbains	2 234 544	177 022			2 234 544	177 022
2020	AP0321	Mobilier de propreté à compaction solaire	512 000		100 000		612 000	
2020	AP0320	TSPO - A351	76 380 732	20 797 895	-102 856	466 310	76 277 876	21 264 205
2020	AP0319	Aménagement des abords Stade de la Meinau	13 800 000				13 800 000	
2020	AP0316	SIG Arena	7 800 000		500 000		8 300 000	
2020	AP0315	Patinoire	2 500 000				2 500 000	
2020	AP0314	Restaurations cours eau&zones humides-Rétab.Continuités éco.	4 206 609	2 725 887			4 206 609	2 725 887
2020	AP0313	Renouvellement du parc machines 2020-2023	2 566 631	937 671			2 566 631	937 671
2020	AP0312	Création Parkings Communes	3 240 543	300 000			3 240 543	300 000
2020	AP0311	Aménagement gares routières	9 705 000		4 784 000	2 457 000	14 489 000	2 457 000
2020	AP0310	Prolongement ligne C Neuhof (Reuss à Stockfeld)	636 413				636 413	
2020	AP0309	Renouvel parc véhicules et engins ZFE-acquisitions 2020-2024	40 214 568	153 500	3 400 000		43 614 568	153 500

CREDITS DE PAIEMENT							RECETTES ESCOMPTEES							AP
Mandaté 2004-2022	CP 2023	Mandaté 2023 provisoire	CP 2024	CP 2025	CP 2026	CP ult	Titré 2004-2022	RE 2023	Titré 2023 provisoire	RE 2024	RE 2025	RE 2026	RE ult	
	172 000	60 290	100 000	389 710										AP0331
204	200 000	32 286	200 000	1 200 000	800 000	2 367 510								AP0330
987 720	6 337 000	4 436 005	4 578 252	10 629 034	7 713 705	5 440 710			15 000					AP0329
922 498	1 793 337	1 792 737	2 000 198	8 239 000	10 410 000	32 111 067	354 390							AP0327
4 984 053	4 262 526	3 530 142	7 428 603	8 549 570	8 368 447	14 439 410		354 698	354 698					AP0326
9 898 291	6 894 707	5 547 092	6 150 152	9 478 045	7 231 818	15 628 303	1 320 268	110 016	110 016					AP0325
2 203 790	7 081 067	5 397 614	3 377 933	3 333 118	5 478 425									AP0324
1 833 311	1 289 282	1 127 194	1 555 908	1 930 366	2 504 222									AP0323
70 544	216 800	34 159	269 800	607 400	560 000	692 641	72 022	45 000	32 583	30 000	15 000	6 000	21 417	AP0322
372 536	139 464	133 962	20 000	20 000	20 000	45 502								AP0321
19 640 890	22 242 568	21 983 914	12 376 941	12 544 504	9 731 627		13 579 441		466 310	1 455 604	5 762 851			AP0320
287 592	52 501	52 496	542 500	5 905 001	6 812 408	200 003								AP0319
1 150 000			100 000	4 800 000	2 250 000									AP0316
1 369 603	670 000	538 524	400 397	191 476										AP0315
684 580	1 771 013	1 476 153	1 500 000	545 876			80 126	921 551	1 231 105	608 336	142 760	663 560		AP0314
204 020			612 611	790 000	245 000	715 000	47 454			890 217				AP0313
844 369	840 180	838 977	295 494	1 054 500	207 203					300 000				AP0312
2 186			4 340 814	7 342 000	2 804 000					690 000	1 272 000	495 000		AP0311
34 685			501 728	100 000										AP0310
10 694 199	16 895 944	11 357 126	9 442 052	9 446 192	835 000	1 840 000		153 500	3 500		150 000			AP0309

Année	AP	Libellé de l'autorisation de programme	Dernier montant AP voté		Révision AP votée au BP 2024		Nouveau total AP voté	
			Dépenses	Recettes	Dépenses	Recettes	Dépenses	Recettes
2020	AP0308	Schéma directeur des systèmes d'information 2020-2026	51 610 073	13 847 856	1 399 772	1 013 688	53 009 846	14 861 544
2019	AP0307	Renouvellement des appareils de chauffage au bois	852 000	418 300			852 000	418 300
2019	AP0306	GEMAPI	12 186 727	5 042 000			12 186 727	5 042 000
2019	AP0305	Remboursement travaux immeuble de la bourse	2 422 353				2 422 353	
2019	AP0304	Tvx/Rénovation dans les immeubles communautaires 2019-2023	8 073 205				8 073 205	
2019	AP0303	Amélioration des piscines 2018-2020	9 420 000	1 750 000			9 420 000	1 750 000
2019	AP0302	Restructuration du Stade de la Meinau	160 000 000	84 200 000			160 000 000	84 200 000
2019	AP0301	Nouveau Parc des Expositions	121 103 277	30 986 176			121 103 277	30 986 176
2019	AP0300	Tram Ouest	42 653 305	10 278 988	8 566 780		51 220 085	10 278 988
2019	AP0299	Liaison Gare de Strasbourg-Wacken	445 492	14 000 000	-214 085	-12 500 000	231 407	1 500 000
2019	AP0298	Tram Nord	112 071 418	10 476 288		13 067 499	112 071 418	23 543 786
2019	AP0297	Vidéo verbalisation	644 704				644 704	
2019	AP0296	Mise à niveau de la défense extérieure contre l'incendie	983 988				983 988	
2018	AP0294	Nouveau programme de rénovation urbaine 2018-2030 (NPNRU)	128 062 557	20 483 070			128 062 557	20 483 070
2018	AP0293	Contrat triennal 2018-2020	6 032 000		935 619		6 967 619	
2018	AP0292	Feuille de route digitale	7 340 340	5 843 500	-790 171	-98 669	6 550 169	5 744 831
2018	AP0291	Travaux de réaménagement des aires d'accueil	2 509 803				2 509 803	
2018	AP0290	Sécurisation des espaces publics	4 606 695	1 350 000			4 606 695	1 350 000
2018	AP0289	Requalification des réseaux de vapeur et mises en conformité	24 070 982		-14 315 337		9 755 645	
2018	AP0288	Fonds de concours équipements transférés	15 515 000				15 515 000	

CREDITS DE PAIEMENT							RECETTES ESCOMPTEES							AP
Mandaté 2004-2022	CP 2023	Mandaté 2023 provisoire	CP 2024	CP 2025	CP 2026	CP ult	Titré 2004-2022	RE 2023	Titré 2023 provisoire	RE 2024	RE 2025	RE 2026	RE ult	
9 739 365	7 155 822	5 534 868	7 412 329	10 256 827	10 853 549	9 212 908	2 598 258	2 085 303	2 901 336	2 939 166	1 949 257	1 722 049	2 751 479	AP0308
69 000	126 676	67 800	300 162	415 038			16 200	43 500		113 700	288 400			AP0307
220 761	638 226	51 528	800 741	5 337 000	3 411 500	2 365 198		392 000		1 412 000	1 492 000	672 000	1 466 000	AP0306
1 039 653	643 400	351 196	257 360	774 144										AP0305
557 696	920 000	551 973	1 500 000	2 500 000	1 950 509	1 013 027								AP0304
5 940 680	3 259 320	2 942 636	220 000	316 684			875 000	875 000	875 000					AP0303
10 409 057	25 816 182	24 613 494	50 000 000	42 482 823	20 708 333	11 786 293		14 030 000	13 102 528	14 033 333	14 033 333	14 033 333	28 997 473	AP0302
99 096 926	17 900 000	17 175 839	2 700 000	2 130 512			26 396 531	2 829 645	2 380 399	1 760 000	449 246			AP0301
2 366 653	3 270 270	2 661 511	13 180 000	17 743 500	15 268 421		56 420	1 122 568	22 568	3 500 000	3 000 000	3 700 000		AP0300
191 407	40 000	12 336		27 664						1 000 000	500 000			AP0299
274 161	4 648 723	4 621 763	12 362 897	33 690 000	31 122 597	30 000 000	861 223		567 499	7 615 065	9 000 000	5 500 000		AP0298
187 374	117 093	76 639	100 000	100 823	100 000	79 868								AP0297
342 384	178 854	165 337	101 146	100 000	100 000	175 121								AP0296
10 909 649	9 199 838	3 121 521	9 795 894	18 805 548	25 046 447	60 383 497	757 111	1 235 918	587 558	5 524 605	731 125	452 667	12 430 004	AP0294
1 618 783	1 025 000	1 025 000	1 085 000	3 238 836										AP0293
3 435 026	512 379	163 000	835 106	712 379	700 000	704 658	370 221	3 754 279	543 679	84 871	3 347 931	1 398 129		AP0292
37 572	150 000	11 941	625 000	1 485 000	350 290									AP0291
1 485 634	592 647	107 046	767 750	788 815	750 000	707 450		300 000		300 000	300 000	750 000		AP0290
8 515 645	1 240 000	854 789		385 211										AP0289
1 760 000	420 000	420 000	700 000	1 643 953	2 040 000	8 951 047								AP0288

645

Année	AP	Libellé de l'autorisation de programme	Dernier montant AP voté		Révision AP votée au BP 2024		Nouveau total AP voté	
			Dépenses	Recettes	Dépenses	Recettes	Dépenses	Recettes
2018	AP0287	Tvx/Rénovation sur immeubles métropolitains 2018-2020	6 200 210	110 295	1 000 000		7 200 210	110 295
2018	AP0286	Fonds de soutien à la production audiovisuelle horizon 2020	5 546 700	1 610 885	840 000	240 000	6 386 700	1 850 885
2018	AP0285	Renouvellement du parc machine imprimerie 2018-2020	462 369	320 446			462 369	320 446
2017	AP0282	Installation et rénovation de toilettes publiques	704 528		-100 000		604 528	
2017	AP0281	Fonds d'investissement Espaces extérieurs&grands ensembles	27 888 027	5 956 613			27 888 027	5 956 613
2017	AP0280	Next Med - Technoparc	7 060 394		16 740 000		23 800 394	
2017	AP0279	Déviations réseaux nouv. extensions de transports en commun	10 284 790				10 284 790	
2017	AP0278	Digues	1 042 663	445 120			1 042 663	445 120
2017	AP0277	Inventaire historique urbain	1 927 489	335 000			1 927 489	335 000
2017	AP0276	Vidéosurveillance	7 543 708	167 931			7 543 708	167 931
2017	AP0275	Bouclage sud BHNS Gare-Etoile	10 398 350	1 634 000	2 385 632	107 588	12 783 982	1 741 588
2017	AP0273	Routes départementales	26 085 526				26 085 526	
2017	AP0272	Espace public et multimodalité 2017-2021	22 438 577		-654 565		21 784 013	
2017	AP0271	Nouv projets de transport - Conduite de projet et études	633 328		-80 921		552 407	
2016	AP8002	Projets espace public Communes	2 013 151	189 125			2 013 151	189 125
2016	AP8001	Projets espace public Strasbourg	42 954 166	9 312 255	1 450 000		44 404 166	9 312 255
2016	AP0268	Travaux de désamiantage de l'UVE	40 461 640	5 498 099			40 461 640	5 498 099
2016	AP0267	38RH	1 856 008	115 000			1 856 008	115 000
2016	AP0266	Mise aux normes du stade de la Meinau	2 645 342		-44 556		2 600 786	
2016	AP0264	Création, ext. & restruct. cimetières communautaires 2016-19	1 244 171				1 244 171	

CREDITS DE PAIEMENT							RECETTES ESCOMPTEES							AP
Mandaté 2004-2022	CP 2023	Mandaté 2023 provisoire	CP 2024	CP 2025	CP 2026	CP ult	Titré 2004-2022	RE 2023	Titré 2023 provisoire	RE 2024	RE 2025	RE 2026	RE ult	
3 070 769	809 559	456 086	1 560 071	1 233 139	880 145		110 295							AP0287
3 522 155	1 034 825	960 299	1 146 920	697 326	60 000		651 667	226 081	215 000	333 137	251 081	100 000	300 000	AP0286
443 033	19 337	10 410		8 927			223 741	96 704	5 032		91 672			AP0285
108 978			100 000	100 000	100 000	195 551								AP0282
7 674 461	2 173 492	467 913	4 382 762	9 409 773	5 343 118	610 000	449 000	1 816 613		1 449 000	1 611 613	2 447 000		AP0281
7 060 394			1 674 000	1 674 000	1 674 000	11 718 000								AP0280
3 239 790	825 175	4 105	1 400 000	1 700 000	1 550 000	2 390 895								AP0279
1 042 663							445 120							AP0278
1 015 839	366 050	243 634	365 600	302 416			125 000	70 000		140 000	70 000			AP0277
3 338 638	767 128	696 324	800 000	800 000	810 000	1 098 745	128 067			39 864				AP0276
529 769	6 512 200	6 101 366	5 742 013	410 834				330 000	407 588	1 304 000	30 000			AP0275
14 149 832	2 109 377	1 441 575	3 132 900	3 199 777	4 161 442									AP0273
5 427 494	787 438	295 216	1 930 541	6 092 897	3 250 000	4 787 864								AP0272
226 228	37 884	34 900	88 264	100 031	102 984									AP0271
1 580 592	382 559	309 384	50 000	73 175			189 125							AP8002
41 591 020	162 532	11 239	750 614	815 252	1 236 040		9 312 255							AP8001
40 398 452	43 316	20 984	19 872	22 331			5 498 099							AP0268
1 856 008							95 833	19 167			19 167			AP0267
2 558 312	42 474			42 474										AP0266
1 108 379	129 803	91 371	5 989	38 432										AP0264

Année	AP	Libellé de l'autorisation de programme	Dernier montant AP voté		Révision AP votée au BP 2024		Nouveau total AP voté	
			Dépenses	Recettes	Dépenses	Recettes	Dépenses	Recettes
2016	AP0262	Travaux au Centre Administratif 2016-2019	134 098 444	67 636 845	1 200 000		135 298 444	67 636 845
2016	AP0259	Acquisition véhicules et engins pour les services 2016/2019	2 912 856	416			2 912 856	416
2016	AP0257	Parc Naturel Urbain	3 656 001	90 000			3 656 001	90 000
2016	AP0249	ZAC Danube	8 030 345	11 833			8 030 345	11 833
2016	AP0247	Projets d'aménagement 2015-2017	16 604 608	403 929	5 243 746	18	21 848 353	403 946
2016	AP0246	Contrat plan Etat-Région 2014-2020	10 180 000	285 000	-200 000		9 980 000	285 000
2016	AP0245	Fonds européens FEDER	16 604 691	16 604 691			16 604 691	16 604 691
2016	AP0244	Contrats performance des pôles de compétitivité	6 437 829		1 974 000		8 411 829	
2016	AP0243	Requalification de l'A35-CPER 2014-2020	10 346 668	3 693 351	-490 745		9 855 923	3 693 351
2016	AP0241	Mise en sécurité de l'ancienne décharge des Tanneries	840 000				840 000	
2016	AP0240	Travaux de consolidation des cavités souterraines	3 265 949	325 273	-25 000		3 240 949	325 273
2016	AP0239	Extension des réseaux électriques	1 800 000				1 800 000	
2016	AP0238	Programme voirie 2015-2020 - Strasbourg	49 266 133	1 178 146	-2 520		49 263 613	1 178 146
2016	AP0237	Programme voirie 2015-2020 - Communes	46 980 656	1 776 332		4 742	46 980 656	1 781 074
2016	AP0236	Renouvellement du parc machine 2015-2017	452 781	211 673			452 781	211 673
2016	AP0234	Tramway Koenigshoffen	33 449 557	2 800 970	1 000 000		34 449 557	2 800 970
2016	AP0232	Schéma directeur des systèmes d'information 2015-2020	20 181 320	7 858 719	-133 000	81 907	20 048 320	7 940 626
2016	AP0226	Projet SMARTCITY	3 046 473				3 046 473	
2016	AP0223	Extension tram E Robertsau	9 426 345	1 964 923			9 426 345	1 964 923

CREDITS DE PAIEMENT							RECETTES ESCOMPTEES							AP
Mandaté 2004-2022	CP 2023	Mandaté 2023 provisoire	CP 2024	CP 2025	CP 2026	CP ult	Titré 2004-2022	RE 2023	Titré 2023 provisoire	RE 2024	RE 2025	RE 2026	RE ult	
8 622 064	4 718 579	4 281 447	3 700 178	5 650 940	4 190 769	108 853 044	3 765 766	6 066 618	1 899 818	11 243 026	11 712 483	8 842 750	30 173 001	AP0262
2 912 856							416							AP0259
34 479	315 500	247 586	545 000	740 000	809 040	1 279 896		45 000		45 000	45 000			AP0257
7 956 634	21 910	1 190	51 801	20 720			11 833							AP0249
5 662 114	1 704 586	1 671 565	3 450 470	3 782 000	3 952 476	3 329 729	280 707	54 189	2 433	69 032	51 774			AP0247
8 555 000	1 035 000	985 000	215 000	225 000				285 000	285 000					AP0246
5 305 409	1 149 753	1 149 273	1 949 529	1 200 306	1 000 000	6 000 174	5 171 835	1 259 716	878 109	2 173 141	1 181 607	1 000 000	6 200 000	AP0245
3 359 432	2 374 000	600 000	700 000	2 441 000	700 000	611 396								AP0244
1 361 884	583 154	90 343	700 736	6 388 049	1 314 912		2 641 256	49 381		1 002 714	49 381			AP0243
198 968	485 000	224 794	156 033	260 206										AP0241
1 240 949	100 000	5 016	100 000	200 000	200 000	1 494 984	115 273	45 000		45 000		70 000	95 000	AP0240
1 282 707	450 023	120 811	67 270	329 212										AP0239
45 613 285	1 279 300	978 424	712 721	1 959 183			1 157 119	21 027	21 027					AP0238
45 163 920	783 080	691 212	573 656	551 869			1 466 672	23 040	19 141	286 621	8 640			AP0237
377 202	75 580			75 580			211 673							AP0236
21 759 556	2 656 272	209 268	9 364 159	3 116 574			2 800 970							AP0234
19 093 343	346 005	187 850	270 926	443 283	52 918		7 546 874	126 845	195 534	152 408	45 810			AP0232
1 154 014	355 000	249 712	300 000	300 000	432 710	610 037								AP0226
9 426 345							1 954 262			10 660				AP0223

Année	AP	Libellé de l'autorisation de programme	Dernier montant AP voté		Révision AP votée au BP 2024		Nouveau total AP voté	
			Dépenses	Recettes	Dépenses	Recettes	Dépenses	Recettes
2016	AP0220	Deux rives	1 159 013				1 159 013	
2016	AP0218	Mise aux normes accessibilité Zénith	6 042 000				6 042 000	
2016	AP0214	Plan campus	24 083 500				24 083 500	
2016	AP0211	Déploiement de toilettes automatiques	2 961 138		-81 546		2 879 592	
2016	AP0208	Extension tram A Illkirch	10 380 852	2 647 689			10 380 852	2 647 689
2016	AP0201	Rue du péage	15 523 429	2 884 089	-411 000		15 112 429	2 884 089
2016	AP0200	Optimisation des déchets	17 646 396	5 036 680	-544 748	167 446	17 101 648	5 204 126
2016	AP0197	Autorité Organisatrice des transports	6 964 339				6 964 339	
2016	AP0195	Fonds de concours projets routiers	7 000 000				7 000 000	
2016	AP0193	Projets Arc Ouest	26 416 305	189 101	-2 070		26 414 235	189 101
2016	AP0192	Projets Arc Centre	7 955 761	4 748 992			7 955 761	4 748 992
2016	AP0191	Projets d'aménagement 2012-2014	6 548 849	10 304			6 548 849	10 304
2016	AP0189	Relocalisation du district Nord-Est "Rue Lauth"	8 231 338		650 000		8 881 338	
2016	AP0187	Aérodrome du Polygone	9 573 000				9 573 000	
2016	AP0183	Porte des Romains	3 209 902	416			3 209 902	416
2016	AP0175	Projet Wacken Europe	144 779 790	17 257 582			144 779 790	17 257 582
2016	AP0171	VLIO	59 376 135		-3 725 462		55 650 674	
2016	AP0170	Développement du vélo dans l'agglomération - 2015	9 674 829	215 741			9 674 829	215 741
2016	AP0169	Enseignement supérieur et recherche	10 484 411	1 500 000	485 000		10 969 411	1 500 000
2016	AP0161	Amélioration et rénovation des piscines 2010-2012	18 415 039	1 059 862			18 415 039	1 059 862

CREDITS DE PAIEMENT							RECETTES ESCOMPTEES							AP
Mandaté 2004-2022	CP 2023	Mandaté 2023 provisoire	CP 2024	CP 2025	CP 2026	CP ult	Titré 2004-2022	RE 2023	Titré 2023 provisoire	RE 2024	RE 2025	RE 2026	RE ult	
1 159 013														AP0220
2 648 272	925 200	762 446	200 000	457 176	1 211 353	762 754								AP0218
21 000 000	1 113 500	830 000	1 600 000	553 500		100 000								AP0214
778 861	732	732	100 000	500 000	500 000	1 000 000								AP0211
10 380 852							2 647 689							AP0208
13 505 772	689 149	401 449	416 619	788 589			2 000 000			884 089				AP0201
4 830 062	3 932 505	2 700 434	3 654 055	4 050 325	1 866 772			1 022 110	1 024 556	1 306 070	1 371 910	1 501 590		AP0200
6 964 339														AP0197
	100 000		500 000	6 500 000										AP0195
1 552 564	4 375 811	4 330 073	3 975 500	6 768 589	4 666 291	5 121 218	189 101							AP0193
7 955 761							4 748 992							AP0192
4 030 891	623 500	64 038	2 057 702	396 218			10 304							AP0191
805 443	5 138 706	5 100 619	421 532	1 439 743	1 114 000									AP0189
377 708			100 000	500 000	400 000	8 195 293								AP0187
862 746	920 275	520 149	800 000	1 027 006			416							AP0183
117 010 054	4 677 049	3 452 382	5 121 045	11 634 572	6 000 000	1 561 736	16 458 336	149 246		650 000	149 246			AP0175
1 528 034	42 000	41 640	36 240	221 760		53 823 000								AP0171
9 674 829							215 741							AP0170
1 626 212	3 554 200	3 484 639	2 200 000	3 173 560	485 000		450 000	750 000		300 000	750 000			AP0169
17 127 770	609 188	587 730	178 081	250 000	271 457		1 059 862							AP0161

Année	AP	Libellé de l'autorisation de programme	Dernier montant AP voté		Révision AP votée au BP 2024		Nouveau total AP voté	
			Dépenses	Recettes	Dépenses	Recettes	Dépenses	Recettes
2016	AP0155	Pépinières d'entreprises	2 572 000				2 572 000	
2016	AP0154	Système de collecte enterrée	5 258 827	1 937 424		273 700	5 258 827	2 211 124
2016	AP0149	CARDO - EX PAPS-PCPI	84 008 331	38 693 670			84 008 331	38 693 670
2016	AP0143	Construction et rénovation des gymnases 2009-2011	1 801 808	69 167		20 000	1 801 808	89 167
2016	AP0142	Constr. et équip. de médiathèques communautaires	15 216 820	5 497 179		50 000	15 216 820	5 547 179
2016	AP0136	Espace public et multimodalité 2008-2011	401 836				401 836	
2016	AP0135	Accompagnement des programmes immobiliers 2008-2011	1 068 495				1 068 495	
2016	AP0131	Schéma directeur des systèmes d'information 2009-2012	21 319 512	9 685 908	103		21 319 615	9 685 908
2016	AP0130	Contrat de projets 2007-2013	9 590 000	100 000			9 590 000	100 000
2016	AP0120	Contrat triennal 2006-2008	29 332 149	4 309 091	-478 852		28 853 297	4 309 091
2016	AP0117	Aide au logement	432 508 146	159 602 424	1 000 000	1 002 566	433 508 146	160 604 989
2016	AP0116	Ingénierie ANRU	3 106 074	2 668 406			3 106 074	2 668 406
2016	AP0115	ANRU Cronenbourg Centre commercial Einstein	4 676 087	49 871			4 676 087	49 871
2016	AP0106	Création, ext. et restruc. des cimetières communautaires	1 350 000		200 000		1 550 000	
2016	AP0078	Aménagement urbain	20 033 859	6 439 920			20 033 859	6 439 920
2016	AP0049	Mise en sécurité des bâtiments	60 565 000				60 565 000	
2016	AP0046	Construction d'un bâtiment d'archives Ville/CUS	5 993 782	5 685 175			5 993 782	5 685 175
2016	AP0042	Médiathèque André Malraux	64 367 668	7 712 061			64 367 668	7 712 061
2016	AP0035	Travaux de réfection des piscines et plans d'eau	16 752 468	137 833			16 752 468	137 833
2016	AP0031	ZAC des Poteries	22 247 209	2 456 115			22 247 209	2 456 115

CREDITS DE PAIEMENT							RECETTES ESCOMPTEES							AP
Mandaté 2004-2022	CP 2023	Mandaté 2023 provisoire	CP 2024	CP 2025	CP 2026	CP ult	Titré 2004-2022	RE 2023	Titré 2023 provisoire	RE 2024	RE 2025	RE 2026	RE ult	
230 000				300 000	2 042 000									AP0155
2 548 827	520 000	115 963	1 040 000	1 194 037	90 000	270 000	1 071 124			50 000	200 000	820 000	70 000	AP0154
70 369 260	2 068 083	1 029 679	5 000 000	7 609 392			38 206 357	487 314			487 314			AP0149
662 112	100 000	8 331	300 001	831 364			29 167		20 000	40 000				AP0143
9 304 972	4 204 042	3 423 623	1 400 201	1 088 025			4 067 929	1 179 250	250 000	250 000	979 250			AP0142
401 836														AP0136
478 760			200 692	389 043										AP0135
20 418 852	172 964	107 292	209 507	149 200	434 763		9 685 908							AP0131
9 590 000							100 000							AP0130
9 337 730	1 716 282	711 473	320 802	6 248 791	5 200 641	7 033 860	2 653 873	790 000	428 076	865 218	361 924			AP0120
221 709 430	13 657 150	12 824 924	18 256 180	24 838 779	30 717 156	125 161 678	75 026 601	9 005 969	10 387 605	11 400 000	11 581 455	10 387 122	41 822 207	AP0117
3 106 074							2 505 205			163 202				AP0116
3 621 645	13		54 429	450 000	550 013		49 871							AP0115
47 383	378 273	25 000	924 345	553 273										AP0106
20 033 859							6 305 560			134 361				AP0078
2 203 817	167 500	30 639	1 000 000	2 653 542	3 440 027	51 236 976								AP0049
5 992 918	865			865			5 685 175							AP0046
64 353 575	10 692		3 401	10 692			7 712 061							AP0042
16 520 834	77 922	70 132	153 712	7 790			137 833							AP0035
22 212 440	15 511		19 258	15 511			2 456 115							AP0031

Année	AP	Libellé de l'autorisation de programme	Dernier montant AP voté		Révision AP votée au BP 2024		Nouveau total AP voté	
			Dépenses	Recettes	Dépenses	Recettes	Dépenses	Recettes
2016	AP0030	Création de lieux de stationnement pour les gens du voyage	2 742 307	184 060			2 742 307	184 060
2016	AP0026	Porte de France	13 539 402	1 486 443	-35 905		13 503 497	1 486 443
2016	AP0017	Zones d'aménagement concédées	4 484 228				4 484 228	
2016	AP0008	Les rives du Bohrie à Ostwald	3 374 519	1 615 636			3 374 519	1 615 636
		Somme :	3 146 005 020	661 197 983	75 220 310	5 635 568	3 221 225 331	666 833 552

CREDITS DE PAIEMENT							RECETTES ESCOMPTEES							AP
Mandaté 2004-2022	CP 2023	Mandaté 2023 provisoire	CP 2024	CP 2025	CP 2026	CP ult	Titre 2004-2022	RE 2023	Titre 2023 provisoire	RE 2024	RE 2025	RE 2026	RE ult	
1 778 987			963 319				184 060							AP0030
13 496 085	7 412			7 412			1 486 443							AP0026
4 387 147	18 541		78 541	18 541										AP0017
3 374 519							1 217 987			397 649				AP0008
1 283 176 690	255 853 846	205 657 545	299 418 114	441 504 588	319 049 416	672 418 978	278 099 233	55 274 844	40 553 069	83 389 397	81 404 072	59 061 199	124 326 582	

CREDITS ANNUELS DE LA SECTION D'INVESTISSEMENT

**Ventilation indicative des chapitres concernés par les
programmes d'équipement annuels,
les subventions d'équipement versées et les programmes financiers**

Programmes d'équipement annuel	Dépenses					Recettes			
	BP 2023	Total 2023 *	Mandaté 2023 provisoire	Montants reports 2023	BP 2024	BP 2023	Total 2023 *	Titré 2023 provisoire	BP 2024
ACCOMPAGNEMENT HUMAIN, TRANSFORMATION ET INNOVATION									
MISSIONS ACCOMPAGNEMENT HUMAIN, TRANSFORMATION ET INNOVATION					55 000				
DU06 - Digital					55 000				
1564 - Interventions récurrentes Shadok					55 000				
COMMUNICATION	118 000	117 380	83 253		106 000	30 000	30 000	36 893	30 000
PC01 - Communication	118 000	117 380	83 253		106 000	30 000	30 000	36 893	30 000
90 - Site internet CUS	118 000	117 380	83 253		106 000	30 000	30 000	36 893	30 000
NUMERIQUE - SYSTEMES D'INFORMATION	6 301 850	9 264 654	6 630 733	1 741 340	6 089 000	2 829 200	3 165 400	2 713 700	2 713 560
RH08 - Numérique - systèmes d'information	6 301 850	9 264 654	6 630 733	1 741 340	6 089 000	2 829 200	3 165 400	2 713 700	2 713 560
528 - Informatique - postes clients	2 195 100	3 278 046	2 266 359	896 453	1 722 000	1 206 500	1 542 700	1 332 212	1 332 200
529 - Informatique - applications métiers	1 303 000	1 810 272	998 556	343 682	1 490 000	343 600	343 600	392 361	392 360
1199 - Equipement informatique des écoles	181 000	301 153	279 505	7 223	190 000	102 600	102 600	62 064	62 000

658

Programmes d'équipement annuel	Dépenses					Recettes			
	BP 2023	Total 2023 *	Mandaté 2023 provisoire	Montants reports 2023	BP 2024	BP 2023	Total 2023 *	Titré 2023 provisoire	BP 2024
1303 - Informatique - infrastructures	2 622 750	3 875 184	3 086 312	493 983	2 687 000	1 176 500	1 176 500	927 063	927 000
RESSOURCES HUMAINES	57 000	75 752	67 889	4 444	65 000				
RH04 - Médecine du travail	7 000	25 000	23 507		15 000				
92 - Acquisition de matériel pédagogique et de mesure	7 000	25 000	23 507		15 000				
RH05 - Prévention qualité de vie au travail	50 000	50 752	44 383	4 444	50 000				
844 - Fonds d'insertion des personnes handicapées de la FP	50 000	50 752	44 383	4 444	50 000				
TRANSFORMATION DEMOCRATIQUE, EUROPE, TERRITOIRES ET PREVENTION									
REGLEMENTATION URBAINE	60 000				2 000				
SE00 - Hygiène et santé environnementale	60 000				2 000				
1131 - Acquisition de matériel	60 000								
1563 - Centre animalier					2 000				
RELATIONS EUROPEENNES, INTERNATIONALES ET TRANSFRONTALIERES	27 000	27 000			27 000				
AD06 - Relations européennes et internationales	27 000	27 000	659		27 000				

Programmes d'équipement annuel	Dépenses					Recettes			
	BP 2023	Total 2023 *	Mandaté 2023 provisoire	Montants reports 2023	BP 2024	BP 2023	Total 2023 *	Titré 2023 provisoire	BP 2024
1442 - Acquisitions de matériel_relations internationales	27 000	27 000			27 000				
MISSIONS TRANSFO. DEMOCRATIQUE EUROPE TERRITOIRES ET PREV	2 610 000	2 844 770	1 826 392	501 227	2 685 000				90 000
AT02 - Service prévention urbaine	250 000	306 474	248 226	58 037	300 000				90 000
777 - Vidéosurveillance									90 000
1202 - Renouvellement du dispositif de vidéosurveillance	250 000	306 474	248 226	58 037	300 000				
SP00 - SIRAC	2 360 000	2 538 295	1 578 166	443 190	2 385 000				
22 - Régulation du trafic des transports en commun	180 000	180 000	149 249		180 000				
23 - Travaux de signalisation en coordination de réseaux	450 000	453 136	188 632	159 481	450 000				
24 - Mise à niveau du matériel et des logiciels	380 000	386 665	217 114	7 704	390 000				
25 - Jalonnement dynamique des parkings	30 000	44 123	39 820		45 000				
27 - Systèmes de bornes d'accès aux zones piétonnes	200 000	200 000	173 427		120 000				
28 - Acquisition de matériel de signalisation dynamique - SIRAC	40 000	40 000	16 873	5 667	40 000				
97 - Mise aux normes et adaptation des installations tricolores	350 000	360 689	335 498	2 078	400 000				
410 - Installation d'équipements sonores pour les mal-voyants	40 000	40 000	39 995		40 000				

Programmes d'équipement annuel	Dépenses					Recettes			
	BP 2023	Total 2023 *	Mandaté 2023 provisoire	Montants reports 2023	BP 2024	BP 2023	Total 2023 *	Titré 2023 provisoire	BP 2024
525 - Gestion des pistes de sécurité routière	10 000	10 000	8 386		10 000				
1345 - Mise en conformité des réseaux de communication	300 000	440 142	135 389	245 126	350 000				
1346 - Mise en place système d'analyse vidéo pour le SIRAC & CSV	30 000	33 540	3 540		30 000				
1347 - Transfert exploitation A35	150 000	150 000	113 225		150 000				
1400 - Transfert des routes nationales - équipements	100 000	100 000	69 672	18 535	80 000				
1463 - Rénovations serveurs du Tunnel de l'Etoile	100 000	100 000	87 345	4 598	100 000				
TRANSFORMATION ECOLOGIQUE ET ECONOMIQUE									
DEVELOPPEMENT ECONOMIQUE ET ATTRACTIVITE	158 000	667 897	346 951	58 639	354 500	700 000	700 000	8 754 561	
DU01 - Développement économique et de l'attractivité		6 182	6 146			700 000	700 000	8 754 561	
984 - Agriculture périurbaine		6 182	6 146						
1523 - Produit de cession PEX Provisoire						700 000	700 000	8 754 561	
DU05 - Emploi et économie solidaire	158 000	661 715	340 805	58 639	354 500				
892 - Equipements des pépinières	4 500	122 500	324		52 000				
1308 - Travaux maintenance, réparation, remplacement PEX-PMC	150 000	537 405	338 850	58 639	300 000				

Programmes d'équipement annuel	Dépenses					Recettes			
	BP 2023	Total 2023 *	Mandaté 2023 provisoire	Montants reports 2023	BP 2024	BP 2023	Total 2023 *	Titré 2023 provisoire	BP 2024
1393 - Travaux d'entretien camping Montagne Verte	3 500	1 810	1 630		2 500				
ESPACES PUBLICS ET NATURELS	1 678 000	2 026 342	1 045 867	339 030	2 145 700	600 000	600 000	219 375	600 000
EN03 - Espaces verts et de nature	71 000	70 556	70 477		63 900				
66 - Plantations d'arbres d'alignement		26 174	26 170						
67 - Aménagement des surfaces pour déchets verts	71 000	44 382	44 307		63 900				
PE00 - Espaces publics et naturels	63 000	56 571	23 015	13 509	42 000				
319 - Acquisition de matériel technique - D.E.P.N.	49 500	46 008	22 263	4 833	32 000				
320 - Grosses réparations dépôts - D.E.P.N.	13 000	10 063	752	8 676	10 000				
1300 - Acquisition logiciels - DMEPN	500	500							
PE10 - Aménagement espace public	45 000	182 484	76 692	105 793	5 000				
1293 - Aménagement des abords du PAPS/PCPI	45 000	182 484	76 692	105 793	5 000				
TC01 - Voies publiques	1 499 000	1 716 731	875 684	219 729	2 034 800	600 000	600 000	219 375	600 000
99 - Projets de proximité - Signalisation	851 000	1 033 885	598 000	213 192	851 000				
324 - Grosses réparations et restructuration des dépôts de voirie	6 000	6 000	3 113		546 000				

Programmes d'équipement annuel	Dépenses					Recettes			
	BP 2023	Total 2023 *	Mandaté 2023 provisoire	Montants reports 2023	BP 2024	BP 2023	Total 2023 *	Titré 2023 provisoire	BP 2024
510 - Acquisition de matériel technique	42 000	62 205	55 196	6 537	37 800				
1242 - Compte de tiers - Aménagements de voirie	300 000	314 641	117 389		300 000	300 000	300 000	117 389	300 000
1243 - Compte de tiers - Tvx voirie fouilles gestionnaires reseaux	300 000	300 000	101 987		300 000	300 000	300 000	101 987	300 000
MOBILITES							834 935	834 935	
TC02 - Tramway et grands projets							834 935	834 935	
1554 - Déviations de réseaux _ BHNS Hochfelden							834 935	834 935	
URBANISME ET TERRITOIRES	9 305 600	16 174 048	13 286 722	184 062	1 420 600	6 469 667	5 569 667	4 234 362	176 816
AD00 - Urbanisme et territoires	10 000	10 000	584						
95 - Acquisition de mobilier et matériel spécifique	10 000	10 000	584						
AD01 - Aménagement du territoire et projet urbain	700 000	465 160	178 433		500 000				
11 - AMO faisabilité	260 000	220 000	93 413		260 000				
1465 - Prestations écologiques	240 000	245 160	85 020		240 000				
1466 - Atelier des territoires A35	200 000								
AD02 - Police du bâtiment	600	1 078	663 1 031		600				

Programmes d'équipement annuel	Dépenses					Recettes			
	BP 2023	Total 2023 *	Mandaté 2023 provisoire	Montants reports 2023	BP 2024	BP 2023	Total 2023 *	Titré 2023 provisoire	BP 2024
2 - Acquisition de matériel spécifique	600	1 078	1 031		600				
AD03 - Politique foncière et immobilière	7 820 000	14 698 972	12 483 397		160 000	6 228 414	5 328 414	3 995 927	
3 - Logement social	3 000 000	2 200 000	1 374 625					10 930	
5 - Autres réserves foncières	4 000 000	3 359 103	2 161 649			728 414	728 414	386 332	
6 - Régularisation d'alignements	700 000	795 000	765 884					1 480	
8 - Mise en sécurité de terrains	40 000	85 024	60 329		60 000				
538 - Produit des cessions d'immeubles et de terrains						5 500 000	4 600 000	3 597 185	
982 - Frais d'études de dépollution avant opération	80 000	39 094	19 537		100 000				
1561 - Acquisition Bâtiment OSMOSE		8 220 750	8 101 373						
AD07 - Conduite des projets d'aménagement	30 000	66 600	990		30 000				
11 - AMO faisabilité		40 800	990						
1009 - Programmes d'urbanisme	30 000	25 800			30 000				
HP01 - Habitat	35 000	5 760	5 760		50 000				
1258 - Création d'un site WEB dédié à l'Habitat	35 000	5 760	5 760		50 000				

Programmes d'équipement annuel	Dépenses					Recettes			
	BP 2023	Total 2023 *	Mandaté 2023 provisoire	Montants reports 2023	BP 2024	BP 2023	Total 2023 *	Titré 2023 provisoire	BP 2024
LO05 - Géomatique et connaissance du territoire	530 000	709 022	502 617	176 805	530 000	241 253	241 253	238 435	176 816
14 - Enrichissement de la base de données - SIG	40 000	71 605	48 924	19 558	40 000				
15 - Prise de vue aérienne avec restitution numérique	90 000	65 000	52 982		90 000	75 000	75 000	78 619	
16 - Equipement de matériel technique spécifique pour le service	20 000	30 000	17 324	11 210	20 000				
17 - Révision et développement de la base de données CIGAS	380 000	542 417	383 387	146 036	380 000	166 253	166 253	159 816	176 816
RU01 - Rénovation urbaine	180 000	217 456	113 909	7 258	150 000				
542 - Renouvellement urbain et cadre de vie	180 000	217 456	113 909	7 258	150 000				
TRANSITION ENERGIE CLIMAT	524 200	10 837 135	10 398 945		392 500				
DR01 - Energie et territoire	524 200	10 835 310	10 397 120		377 500				
722 - Etudes énergie	374 200	678 298	424 109		377 500				
1512 - Acquisition de biens - DSP Réseaux de chaleur		9 973 011	9 973 011						
1532 - Réseau de chaleur Mundolsheim	150 000	184 000							
PL00 - Plan Climat		1 826	1 826		15 000				
65 - Investissements récurrents -Centre d'Initiation à l'Environ.			665		15 000				

Programmes d'équipement annuel	Dépenses					Recettes			
	BP 2023	Total 2023 *	Mandaté 2023 provisoire	Montants reports 2023	BP 2024	BP 2023	Total 2023 *	Titré 2023 provisoire	BP 2024
1533 - Logiciel Plan Climat		1 826	1 826						
EAU ET RISQUES ENVIRONNEMENTAUX	733 000	743 792	626 536	5 715	694 200	40 000	40 000	42	37 500
EN02 - Gestion et prévention des risques environnementaux	55 000	61 592	20 229	2 416	45 000	40 000	40 000		37 500
339 - Restauration des cours d'eau non domaniaux	55 000	61 592	20 229	2 416	45 000				
726 - Recensement et sécurisation des galeries souterraines						40 000	40 000		37 500
EN10 - Eau	420 000	434 287	405 606	1 955	420 000			42	
325 - Bouches d'eau et poteaux d'incendie	420 000	434 287	405 606	1 955	420 000			42	
EN22 - Exploitation du réseau d'assainissement	258 000	247 913	200 701	1 344	229 200				
805 - Réseaux d'assainissement pluvial	150 000	155 000	118 889	1 344	150 000				
1133 - Amélioration des réseaux d'eaux pluviales - SDEA	108 000	92 913	81 812		79 200				
PROPRETE ET GESTION DES DECHETS	1 879 815	2 460 526	1 813 437	408 717	1 860 600				
EN00 - Propreté et gestion des déchets	43 000	74 827	37 626	31 103	33 000				
64 - Matériel spécifique - Dir Env et serv publ urbains	38 000	64 607	34 350	24 540	33 000				
65 - Investissements récurrents -Centre d'Initiation à l'Environ.	5 000	10 221	666 3 276	6 563					

Programmes d'équipement annuel	Dépenses					Recettes			
	BP 2023	Total 2023 *	Mandaté 2023 provisoire	Montants reports 2023	BP 2024	BP 2023	Total 2023 *	Titré 2023 provisoire	BP 2024
EN01 - Propreté urbaine	235 215	311 808	143 090	95 495	259 000				
60 - Acquisition de corbeilles publiques	130 000	64 716	32 220		60 000				
61 - Aménagement de canisites	20 000	20 617	8 758	6 658	30 000				
150 - Equipements pour les districts	70 215	209 250	84 895	88 837	130 000				
824 - Création de canisites					24 000				
1395 - Equipements pour les Toilettes Publiques	15 000	17 225	17 217		15 000				
EN06 - Collecte et valorisation des déchets	1 601 600	2 073 890	1 632 721	282 119	1 568 600				
62 - Conteneurs destinés à la valorisation des déchets	41 000	41 000	32 479		40 000				
63 - Bacs et poubelles	1 089 000	1 708 960	1 467 160	238 158	1 090 000				
467 - Equipements pour les déchetteries	111 600	81 210	38 985	22 582	103 600				
758 - Mise en conformité centre de valorisation des déchets verts	345 000	215 136	81 346	21 378	330 000				
1075 - Unité de Valorisation Energétique	15 000	27 585	12 750		5 000				
TRANSFORMATION SOCIALE ET SOCIETALE									
CULTURE	375 100	565 483	375 588 667	186 584	330 000				

Programmes d'équipement annuel	Dépenses					Recettes			
	BP 2023	Total 2023 *	Mandaté 2023 provisoire	Montants reports 2023	BP 2024	BP 2023	Total 2023 *	Titré 2023 provisoire	BP 2024
AU10 - Action culturelle	145 100	157 863	147 381	9 471	130 600				
661 - Interventions courantes au Zénith	140 000	152 763	147 381	5 382	125 500				
962 - Interventions courantes sur les oeuvres des lignes tram	5 100	5 100		4 090	5 100				
AU14 - Médiathèques	125 000	295 070	163 699	131 369	124 400				
674 - Acq. de mobilier/divers travaux médiathèques communautaires	119 000	289 172	157 833	131 337	119 000				
809 - Acquisition d'oeuvres pour le centre de l'illustration	6 000	5 898	5 866	32	5 400				
CU00 - Culture	55 000	45 000		45 000	30 000				
1524 - Portail Culture	55 000	45 000		45 000	30 000				
LO09 - Archives	50 000	67 551	64 507	743	45 000				
39 - Travaux dans les locaux d'archives	35 000	40 926	39 403		32 000				
42 - Matériel et équipement spécifiques au magasin d'archives	13 500	26 125	25 104	743	11 500				
44 - Acquisition exceptionnelle de livres, monnaies et documents	1 500	500			1 500				
POPULATION, ELECTIONS ET CULTES	100 000	100 000			100 000				
AU06 - Funéraire	100 000	100 000	668		100 000				

Programmes d'équipement annuel	Dépenses					Recettes			
	BP 2023	Total 2023 *	Mandaté 2023 provisoire	Montants reports 2023	BP 2024	BP 2023	Total 2023 *	Titré 2023 provisoire	BP 2024
37 - Aménagement des cimetières communautaires	100 000	100 000			100 000				
SOLIDARITE SANTE JEUNESSE	290 000	299 924	260 972	16 151	285 000				
AS09 - Gens du voyage	250 000	250 000	236 202		250 000				
19 - Travaux dans les aires d'accueil	250 000	250 000	236 202		250 000				
AS10 - Lutte contre l'exclusion	40 000	49 924	24 770	16 151	35 000				
540 - Acquisitions et travaux dans les centres d'accueil	40 000	49 924	24 770	16 151	35 000				
SPORTS	876 907	1 291 997	939 909	218 045	694 000	30 000	30 000		
SJ00 - Sports	876 907	1 291 997	939 909	218 045	694 000	30 000	30 000		
29 - Travaux d'entretien du Rhénus Sport	90 000	60 310	51 275	8 560					
33 - Aménagement de la zone sportive de HautePierre		21 700	4 397						
34 - Travaux dans les gymnases	60 000	102 051	61 666	36 198	54 000				
94 - Travaux dans les piscines et plans d'eau	516 907	843 256	597 450	137 254	465 000				
95 - Acquisition de mobilier et matériel spécifique	50 000	21 000	3 941	16 424	45 000				
413 - Travaux d'entretien du stade de la Meinau	100 000	87 680	66 967 550	19 610	90 000				

Programmes d'équipement annuel	Dépenses					Recettes			
	BP 2023	Total 2023 *	Mandaté 2023 provisoire	Montants reports 2023	BP 2024	BP 2023	Total 2023 *	Titré 2023 provisoire	BP 2024
414 - Travaux d'entretien de la patinoire		36 000	35 718						
1510 - Application Vitaboucle	60 000	120 000	117 912		40 000	30 000	30 000		
FINANCES, PARTENARIATS, PATRIMOINE ET LOGISTIQUE DURABLES									
ARCHITECTURE ET PATRIMOINE	1 383 500	2 179 232	567 411	218 810	1 709 500				
CP00 - Architecture et patrimoine	46 500	257 280	148 791		138 500				
30 - Acquisition de matériel	3 500	1 100	760		3 500				
46 - Etudes pré-opérationnelles	30 000	243 180	143 495		122 000				
841 - Frais d'insertion - Construction et patrimoine bâti	13 000	13 000	4 536		13 000				
CP71 - Gestion et inventaire du patrimoine bâti	1 220 000	1 782 552	385 831	145 462	1 304 000				
47 - Mise en oeuvre d'une base de données sur le patrimoine		23 789	23 789						
48 - Travaux de réfection et d'aménagement sur patrimoine public	640 000	708 684	185 642	113 036	804 000				
808 - Démolition et indemnités d'éviction - immeubles publics com.	500 000	963 875	170 197	32 427	500 000				
1141 - Travaux de réfection et d'aménagement sur patrimoine privé	80 000	86 204	6 204						
CP72 - Maintenance bâtiment	117 000	41 304	670 12 686		17 000				

Programmes d'équipement annuel	Dépenses					Recettes			
	BP 2023	Total 2023 *	Mandaté 2023 provisoire	Montants reports 2023	BP 2024	BP 2023	Total 2023 *	Titré 2023 provisoire	BP 2024
50 - Interventions bâtiments pour les services	100 000	1 904	1 375						
51 - Réfection et aménagement des ateliers	8 000	28 000			8 000				
53 - Acquisition de matériels techniques pour le sce maintenance	9 000	11 400	11 311		9 000				
CP73 - Energie et patrimoine		98 096	20 102	73 347	250 000				
1552 - Interventions bâtiments pour les services		98 096	20 102	73 347	250 000				
FINANCES ET PROGRAMMATION	200 000	200 000			4 907 383				4 400 000
FP03 - Budget et programmation	200 000	200 000			200 000				
1246 - Remboursement trop perçu de subventions	200 000	200 000			200 000				
FP05 - Comptabilité					4 707 383				4 400 000
1354 - Régularisation de subventions transférables/non transférable					4 707 383				4 400 000
RESSOURCES LOGISTIQUES	2 872 000	3 728 618	2 535 120	802 897	3 232 000	100 000	100 000	623 881	1 075 000
LO01 - Moyens généraux	853 000	1 267 753	1 059 100	154 329	1 345 000			315 281	675 000
58 - Réaménagement des étages courants		53 250	53 250						
59 - Entretien du Site Etoile	850 000	1 211 504	671 002 903	154 329	1 250 000			315 281	675 000

Programmes d'équipement annuel	Dépenses					Recettes			
	BP 2023	Total 2023 *	Mandaté 2023 provisoire	Montants reports 2023	BP 2024	BP 2023	Total 2023 *	Titré 2023 provisoire	BP 2024
86 - Equipement mat et mobilier spécifiques -Sce Moyens Généraux	3 000	3 000	2 947		95 000				
LO03 - Imprimerie - reprographie					10 000				
88 - Equipement en matériel spécifique pour le service					10 000				
LO04 - Parc des véhicules et ateliers	1 371 000	1 334 641	664 381	502 200	1 207 000	100 000	100 000	1 349	100 000
68 - Modernisation des équipements et des outils de travail	134 000	93 484	19 372	30 947	164 000				
69 - Travaux de réfection aux ateliers	180 000	279 110	234 523	20 869	210 000				
70 - Acquisition de matériel non roulant	20 000	20 000	10 674		26 000				
71 - Grosses réparations sur les véhicules et les engins	510 000	344 575	259 398	63 716	425 000			1 349	
72 - Gestion du site de la Fédération	507 000	577 471	140 414	386 668	212 000				
537 - Produit des cessions de matériels roulants						100 000	100 000		100 000
1297 - Installation de bornes de recharge pour véhicules électrique	20 000	20 000			170 000				
RL01 - Mission achats opérationnels	648 000	1 126 223	811 640	146 367	670 000			307 251	300 000
52 - Acquisition de matériels techniques pour les services	128 000	183 121	126 569	38 586	150 000				
57 - Acquisition de mobilier et de matériel pour les services	520 000	943 102	685 071	107 782	520 000			307 251	300 000

Subventions annuelles d'équipement	Dépenses					Recettes			
	BP 2023	Total 2023 *	Mandaté 2023 provisoire	Montants reports 2023	BP 2024	BP 2023	Total 2023 *	Titré 2023 provisoire	BP 2024
TRANSFORMATION ECOLOGIQUE ET ECONOMIQUE									
DEVELOPPEMENT ECONOMIQUE ET ATTRACTIVITE	2 709 831	1 868 338	1 569 831		2 391 186	427 331	324 799	325 446	68 671
DU01 - Développement économique et de l'attractivité	427 331	460 648	431 794		351 186	427 331	324 799	325 446	68 671
7099 - Projet Alimentaire Territorial/PAT	427 331	360 648	331 794		51 186	427 331	324 799	325 446	68 671
7107 - Aéroport - Baisse de taxe		100 000	100 000		300 000				
DU02 - Economie résidentielle et productive	904 000	637 676	521 836		810 000				
7006 - Mesures en faveur du tourisme		120 000	120 000						
7054 - Aides aux entreprises	570 000	183 676	67 836		450 000				
7087 - Promotion de l'artisanat	334 000	334 000	334 000		320 000				
7108 - Investissement Tourisme					40 000				
DU03 - Enseignement supérieur, recherche et innovation	1 292 500	592 014	438 201		1 100 000				

Subventions annuelles d'équipement	Dépenses					Recettes			
	BP 2023	Total 2023 *	Mandaté 2023 provisoire	Montants reports 2023	BP 2024	BP 2023	Total 2023 *	Titré 2023 provisoire	BP 2024
7008 - ESR - Dispositifs de soutien	190 000	16 814			305 000				
7063 - Innovation - Économie culturelle et créative	160 000	242 000	216 600		50 000				
7093 - Innovation - Numérique	192 500	192 500	99 150		205 000				
7100 - Innovation - Mobilités innovantes	300 000	116 218	98 019		220 000				
7102 - Innovation - Économie verte et circulaire	450 000	24 482	24 432		320 000				
DU05 - Emploi et économie solidaire	86 000	178 000	178 000		130 000				
7053 - Aides à l'investissement emploi et économie solidaire	86 000	178 000	178 000		60 000				
7106 - Projet TZCLD					70 000				
URBANISME ET TERRITOIRES	784 500	784 500	784 500		784 500	784 500	784 500	784 500	784 500
HP01 - Habitat	784 500	784 500	784 500		784 500	784 500	784 500	784 500	784 500
7104 - Relance construction durable	784 500	784 500	784 500		784 500	784 500	784 500	784 500	784 500
TRANSITION ENERGIE CLIMAT	50 000	196 000	174 27 395		55 000		482 200	18 417	4 800

Subventions annuelles d'équipement	Dépenses					Recettes			
	BP 2023	Total 2023 *	Mandaté 2023 provisoire	Montants reports 2023	BP 2024	BP 2023	Total 2023 *	Titré 2023 provisoire	BP 2024
DR01 - Energie et territoire		146 000					482 200	18 417	4 800
7105 - SEM transfrontalière transport de chaleur fatale aciérie BSW		146 000					482 200	18 417	4 800
PL00 - Plan Climat	50 000	50 000	27 395		55 000				
7024 - Equipements techniques ATMO Grand Est					15 000				
7090 - Agence locale énergie climat	50 000	50 000	27 395		40 000				
EAU ET RISQUES ENVIRONNEMENTAUX	145 208	156 608	113 298		75 000				
EN02 - Gestion et prévention des risques environnementaux	145 208	156 608	113 298		75 000				
7023 - Recensement et sécurisation des galeries souterraines	80 000	91 400	48 090		75 000				
7024 - Equipements techniques ATMO Grand Est	15 000	15 000	15 000						
7101 - Equipements techniques qualité de l'air	50 208	50 208	50 208						
PROPRETE ET GESTION DES DECHETS	67 000	67 800	37 268		62 000				
EN01 - Propreté urbaine	24 000	26 306	21 847		34 000				

Subventions annuelles d'équipement	Dépenses					Recettes			
	BP 2023	Total 2023 *	Mandaté 2023 provisoire	Montants reports 2023	BP 2024	BP 2023	Total 2023 *	Titré 2023 provisoire	BP 2024
7034 - Aide à l'acquisition de véhicules	12 000	14 308	14 308		19 000				
7082 - Protection des stocks de sel	12 000	12 000	7 539		15 000				
EN06 - Collecte et valorisation des déchets	43 000	41 492	15 421		28 000				
7086 - Subventions Compost	43 000	41 492	15 421		28 000				
TRANSFORMATION SOCIALE ET SOCIETALE									
SOLIDARITE SANTE JEUNESSE	114 000	114 000			114 000				
AS00 - Solidarités santé jeunesse	14 000	14 000			14 000				
7060 - Service Ressources	14 000	14 000			14 000				
AS05 - Santé et Autonomie	100 000	100 000			100 000				
7053 - Aides à l'investissement emploi et économie solidaire	100 000	100 000			100 000				
SPORTS	82 000	82 000	20 165		82 000			7 500	

676

Subventions annuelles d'équipement	Dépenses					Recettes			
	BP 2023	Total 2023 *	Mandaté 2023 provisoire	Montants reports 2023	BP 2024	BP 2023	Total 2023 *	Titré 2023 provisoire	BP 2024
SJ00 - Sports	82 000	82 000	20 165		82 000			7 500	
7003 - Fonds de concours investissement - plans d'eau	52 000	52 000	13 165		52 000			7 500	
7040 - Fonds de concours pour équipements sportifs	30 000	30 000	7 000		30 000				

Programmes financiers	Dépenses					Recettes				
	BP 2023	Total 2023 *	Mandaté 2023 provisoire	Montants reports 2023	BP 2024	BP 2023	Total 2023 *	Titré 2023 provisoire	Montants reports 2023	BP 2024
ACCOMPAGNEMENT HUMAIN, TRANSFORMATION ET INNOVATION										
RESSOURCES HUMAINES	85 000	85 000			60 000		58 613	59 588		
RH01 - Administration des ressources humaines	85 000	85 000			60 000		58 613	59 588		
9052 - Prêts à la construction	85 000	85 000			60 000		58 613	59 588		
TRANSFORMATION ECOLOGIQUE ET ECONOMIQUE										
DEVELOPPEMENT ECONOMIQUE ET ATTRACTIVITE	3 957 714	4 918 663	4 949 710		60 000	8 096 995	10 509 537	10 571 632		130 416
DU01 - Développement économique et de l'attractivité	3 947 714	4 908 463	4 939 510			8 096 995	10 509 537	10 571 632		130 416
9123 - Avance ALSACE ACTIVE aux chantiers d'insertion							3 848	3 848		
9129 - Avance MECASEM						21 250	21 250	21 250		
9137 - Avance POIVRE ET SEL BOUTCHOU/PSBC						31 250	31 250	31 250		31 250

Programmes financiers	Dépenses					Recettes				
	BP 2023	Total 2023 *	Mandaté 2023 provisoire	Montants reports 2023	BP 2024	BP 2023	Total 2023 *	Titré 2023 provisoire	Montants reports 2023	BP 2024
9144 - Avance ATERNO						36 013	36 013	36 013		
9159 - Avance TARIFOLD						13 889	13 889	13 889		
9176 - Avance MECASEM						18 333	18 333	18 333		18 333
9177 - Avance FMS						10 416	10 416	10 416		10 416
9183 - Avance JZ						25 000	25 000	25 000		25 000
9188 - Avance Chocolat Schaal						45 417	45 417	45 417		45 417
9190 - Avances FSE 2014-2020							547 196	547 196		
9233 - Capitalisation SCIC Manufacture LAB		30 000	30 000							
9260 - Récupération TVA - PEX	3 947 714	4 878 463	4 909 510			7 895 428	9 756 926	9 819 021		
DU02 - Economie résidentielle et productive		200	200	679						

Programmes financiers	Dépenses					Recettes				
	BP 2023	Total 2023 *	Mandaté 2023 provisoire	Montants reports 2023	BP 2024	BP 2023	Total 2023 *	Titré 2023 provisoire	Montants reports 2023	BP 2024
9272 - Dépôt de garantie		200	200							
DU03 - Enseignement supérieur, recherche et innovation					50 000					
9271 - Capital SCIC IREPA LASER					50 000					
DU05 - Emploi et économie solidaire	10 000	10 000	10 000		10 000					
9207 - Capitalisation SCIC Kaleidoscoop					10 000					
9266 - Capital SCIC Akène	5 000	5 000	5 000							
9267 - Capital SCIC Coopalim	5 000	5 000	5 000							
URBANISME ET TERRITOIRES	9 206 400	9 206 200	7 092 992		6 700 000	12 140 128	12 140 128	10 567 667		9 100 000
AD02 - Police du bâtiment	5 500 000	5 500 000	3 718 662		3 000 000	9 970 000	9 970 000	7 647 344		6 000 000
9016 - Taxe d'aménagement	5 500 000	5 500 000	3 718 662		3 000 000	9 970 000	9 970 000	7 647 344		6 000 000
AD03 - Politique foncière et immobilière	2 000 000	1 999 800	1 667 930		2 000 000	1 170 128	1 170 128	1 892 958		2 000 000
9256 - Consignations pour les préemptions	2 000 000	1 999 800	1 506 300	680	2 000 000	1 000 000	1 000 000	1 561 200		2 000 000

Programmes financiers	Dépenses					Recettes				
	BP 2023	Total 2023 *	Mandaté 2023 provisoire	Montants reports 2023	BP 2024	BP 2023	Total 2023 *	Titré 2023 provisoire	Montants reports 2023	BP 2024
9257 - Cession échelonnée_rue Paul Bourson						170 128	170 128	170 128		
9273 - Tech-Med Bâtiments ORL et BLUM			161 630					161 630		
AD07 - Conduite des projets d'aménagement	1 700 000	1 700 000	1 700 000		1 700 000					
9185 - SPL des "Deux Rives"	1 700 000	1 700 000	1 700 000		1 700 000					
HP01 - Habitat	6 400	6 400	6 400			1 000 000	1 000 000	1 027 365		1 100 000
9231 - Prélèvement loi SRU						1 000 000	1 000 000	1 027 365		1 100 000
9268 - Participation capital PROCIVIS	6 400	6 400	6 400							
TRANSITION ENERGIE CLIMAT		1 800 000	534 964							
DR01 - Energie et territoire		1 800 000	534 964							
9264 - Bouclier tarifaire réseau de chaleur HautePierre		1 800 000	534 964							
PROPRETE ET GESTION DES DECHETS	346 416	351 973	346 417			692 832	703 946	692 833		
EN06 - Collecte et valorisation des déchets	346 416	351 973	346 417			692 832	703 946	692 833		

Programmes financiers	Dépenses					Recettes				
	BP 2023	Total 2023 *	Mandaté 2023 provisoire	Montants reports 2023	BP 2024	BP 2023	Total 2023 *	Titré 2023 provisoire	Montants reports 2023	BP 2024
9240 - Récupération TVA - travaux UVE	346 416	351 973	346 417			692 832	703 946	692 833		
FINANCES, PARTENARIATS, PATRIMOINE ET LOGISTIQUE DURABLES										
ARCHITECTURE ET PATRIMOINE	40 000	40 000	18 512		40 000	30 000	30 000	18 346		30 000
CP00 - Architecture et patrimoine	10 000	8 780			10 000					
9265 - Cautions - pose de panneaux photovoltaïques	10 000	8 780			10 000					
CP71 - Gestion et inventaire du patrimoine bâti	30 000	31 220	18 512		30 000	30 000	30 000	18 346		30 000
9027 - Dépôts et cautionnements reçus (patrimoine privé)	15 000	1 500	1 231		15 000	15 000	15 000	1 289		15 000
9148 - Dépôts et cautionnement reçus (patrimoine public)	15 000	28 500	17 162		15 000	15 000	15 000	17 057		15 000
9270 - Cautions - prise à bail		1 220	120							
FINANCES ET PROGRAMMATION	130 310 168	193 685 934	142 772 028		110 103 217	324 038 879	431 421 430	273 350 850	20 000 000	344 469 341
FP02 - Financement et trésorerie	82 625 000	82 625 000	61 208 482		83 125 000	201 653 711	221 882 037	128 788 168	20 000 000	233 291 124
9012 - Emprunts	82 625 000	82 625 000	61 208 482	682	83 125 000	187 653 711	207 882 037	113 400 000	20 000 000	220 791 124

Programmes financiers	Dépenses					Recettes				
	BP 2023	Total 2023 *	Mandaté 2023 provisoire	Montants reports 2023	BP 2024	BP 2023	Total 2023 *	Titré 2023 provisoire	Montants reports 2023	BP 2024
9018 - FCTVA						14 000 000	14 000 000	15 388 168		12 500 000
FP03 - Budget et programmation	40 285 168	58 773 081	22 313 073		21 278 217	40 285 168	58 773 081	22 313 073		21 278 217
9007 - Gestion des avances sous mandats	300 000	300 000	221 554		300 000	300 000	300 000	221 554		300 000
9167 - Gestion des comptes d'avances CTS	10 000 000	10 000 000			10 000 000	10 000 000	10 000 000			10 000 000
9172 - Gestion des avances sur marché	29 985 168	48 473 081	22 091 519		10 978 217	29 985 168	48 473 081	22 091 519		10 978 217
FP04 - Etudes financières et fiscales						4 700 000	5 073 184	5 109 664		5 200 000
9017 - Produit des amendes de police						4 700 000	5 073 184	5 109 664		5 200 000
FP05 - Comptabilité	7 400 000	52 287 853	59 250 472		5 700 000	77 400 000	145 693 128	117 139 945		84 700 000
9001 - Amortissements		10 000				67 000 000	67 350 000	67 152 514		73 000 000
9002 - Virement de la section de fonctionnement						9 600 000	28 550 000			10 900 000
9003 - Résultat d'investissement reporté		43 687 266	43 687 266							

Programmes financiers	Dépenses					Recettes				
	BP 2023	Total 2023 *	Mandaté 2023 provisoire	Montants reports 2023	BP 2024	BP 2023	Total 2023 *	Titré 2023 provisoire	Montants reports 2023	BP 2024
9005 - Part du résultat fonctionnement affecté à l'investissement							47 792 541	47 792 541		
9006 - Différences sur réalisations d'immobilisations			8 111 347					194 913		
9132 - Subventions d'investissement inscrites au compte de résultat	7 400 000	7 390 000	6 251 272		5 700 000					
9158 - Reprise des frais d'études suivis de réalisation		1 200 587	1 200 587				1 200 587	1 200 587		
9247 - Charges liées à la crise sanitaire Covid-19						800 000	800 000	799 390		800 000
RESSOURCES LOGISTIQUES	1 000	1 000	28							
LO04 - Parc des véhicules et ateliers	1 000	1 000	28							
9204 - Consignes - pièces détachées véhicules et engins	1 000	1 000	28							

TOTAL GENERAL - CREDITS ANNUELS										
Répartition des crédits	BP 2023	Total 2023 *	Mandaté 2023 provisoire	Montants reports 2023	BP 2024	BP 2023	Total 2023 *	Titre 2023 provisoire	Montants reports 2023	BP 2024
Total des crédits d'équipement	29 549 972	53 604 549	40 805 726	4 685 661	27 154 983	10 798 867	11 070 002	17 417 749		9 122 876
Total des subventions annuelles d'équipement	3 952 539	3 269 246	2 552 457		3 563 686	1 211 831	1 591 499	1 135 863		857 971
Total des crédits financiers	143 946 698	210 088 770	155 714 651		116 963 217	344 998 834	454 863 655	295 260 917	20 000 000	353 729 757
Total des crédits annuels	177 449 209	266 962 565	199 072 834	4 685 661	147 681 886	357 009 532	467 525 156	313 814 529	20 000 000	363 710 603

* la ventilation par programme des crédits inscrits sur CP 2023 est arrêtée au 12/02/24

REPARTITION DES AUTORISATIONS DE PROGRAMME PAR PÔLE, DIRECTION ET SERVICE

Références			TOTAL	
			Dépenses	Recettes
ACCOMPAGNEMENT HUMAIN, TRANSFORMATION ET INNOVATION			96 463 057	34 452 410
MISSIONS ACCOMPAGNEMENT HUMAIN, TRANSFORMATION ET INNOVATION			1 567 322	15 000
DU06 - Digital			1 567 322	15 000
AP0292	Feuille de route digitale		1 567 322	15 000
	<i>1228 - Cloud communautaire</i>		219 553	
	<i>1229 - Aménag num communes EMS et déploiement réseaux propriétaires</i>		853 880	
	<i>1230 - Projets digitaux, expériment/innovations</i>		195 951	15 000
	<i>1231 - Pilotage projet</i>		297 938	
NUMERIQUE - SYSTEMES D'INFORMATION			94 895 735	34 437 410
RH08 - Numérique - systèmes d'information			94 895 735	34 437 410
AP0308	Schéma directeur des systèmes d'information 2020-2026		53 009 846	14 861 544
	<i>1315 - Projets SI pour la période 2020-2026</i>		25 578 525	9 311 025
	<i>1316 - Mise en sécurité de la salle informatique et extension PRA</i>		7 287 788	1 114 395
	<i>1317 - Mise en oeuvre des actions de sécurisation du SI</i>		2 907 196	1 096 278
	<i>1436 - Changement du système d'information RH</i>		4 256 451	912 555
	<i>1438 - Web responsable et accessibilité</i>		814 885	257 469
	<i>1439 - Remplacement de l'application Strasmap</i>		1 011 855	469 039
	<i>1489 - Licence bureautique</i>		2 160 000	

N° prog	Crédits de paiement (C.P)							Recettes escomptées (R.E)						
	Mandaté 2004-2022	CP 2023	Mandaté 2023 provisoire	CP 2024	CP 2025	CP 2026	CP Ult	Titre 2004-2022	RE 2023	Titre 2023 provisoire	RE 2024	RE 2025	RE 2026	RE Ult
	51 189 353	7 687 170	5 830 010	8 027 868	10 861 689	11 341 231	9 212 908	19 846 040	2 541 148	3 342 201	3 176 445	2 216 067	3 120 177	2 751 479
	1 419 838	12 379		135 106	12 379			15 000						
	1 419 838	12 379		135 106	12 379			15 000						
	1 419 838	12 379		135 106	12 379			15 000						
1228	109 194	12 379		97 981	12 379									
1229	853 880													
1230	182 697			13 254				15 000						
1231	274 067			23 871										
	49 769 515	7 674 791	5 830 010	7 892 762	10 849 310	11 341 231	9 212 908	19 831 040	2 541 148	3 342 201	3 176 445	2 216 067	3 120 177	2 751 479
	49 769 515	7 674 791	5 830 010	7 892 762	10 849 310	11 341 231	9 212 908	19 831 040	2 541 148	3 342 201	3 176 445	2 216 067	3 120 177	2 751 479
	9 739 365	7 155 822	5 534 868	7 412 329	10 256 827	10 853 549	9 212 908	2 598 258	2 085 303	2 901 336	2 939 166	1 949 257	1 722 049	2 751 479
1315	7 147 371	4 173 163	3 160 255	3 500 000	5 722 074	2 926 085	3 122 740	2 200 846	1 478 926	1 851 253	1 553 623	950 000	919 000	1 836 303
1316	85 692	496 100	492 862	60 000	60 000	3 000 000	3 589 234	35 393	58 000	6 002	6 002	204 000	204 000	658 998
1317	1 282 901	459 419	409 682	800 000	160 000	254 613		251 927	309 765	370 586	370 586	47 000		56 179
1436	253 549	1 446 345	1 114 631	1 061 401	740 753	1 086 118			146 000	120 095	280 555	316 000	195 905	
1438	58 545	128 000	52 798	400 928	217 500	85 114		3 388	51 612	24 469	24 469	102 000	103 143	
1439	356 279	32 000	31 054	100 000	250 000	274 522		106 704	41 000	66 039	216 039	80 257		
1489		31 145	8 833	100 000	1 100 000	951 167								

689

Références			TOTAL	
			Dépenses	Recettes
		1490 - Renouvellement d'équipements infrastructure	2 230 000	525 784
		1491 - Renouvellement du système d'information géographique	2 100 000	
		1525 - TSD : Territoires de Santé Demain	1 950 000	1 175 000
		1526 - Cloud communautaire	2 713 146	
	AP0292	Feuille de route digitale	517 954	1 949 331
		1228 - Cloud communautaire	338 771	160 460
		1230 - Projets digitaux, expériment/innovations	62 647	1 269 673
		1231 - Pilotage projet	116 537	519 198
	AP0232	Schéma directeur des systèmes d'information 2015-2020	20 048 320	7 940 626
		1019 - Schéma directeur des systèmes d'information 2015-2020	19 006 850	7 637 279
		1221 - Déploiement de la TO/IP sur les sites	1 041 470	303 347
	AP0131	Schéma directeur des systèmes d'information 2009-2012	21 319 615	9 685 908
		625 - Schéma directeur des systèmes d'information 2009-2012	19 221 620	9 622 979
		884 - Projet optimisation des déchets	2 097 994	62 930
TRANSFORMATION DEMOCRATIQUE, EUROPE, TERRITOIRES ET PREVENTION			30 981 261	5 298 431
MISSIONS TRANSFO. DEMOCRATIQUE EUROPE TERRITOIRES ET PREV			30 981 261	5 298 431
AT02 - Service prévention urbaine			7 933 708	167 931
	AP0337	Centre d'éducation routière à Schiltigheim	390 000	

N° prog	Crédits de paiement (C.P)							Recettes escomptées (R.E)						
	Mandaté 2004-2022	CP 2023	Mandaté 2023 provisoire	CP 2024	CP 2025	CP 2026	CP Ult	Titré 2004-2022	RE 2023	Titré 2023 provisoire	RE 2024	RE 2025	RE 2026	RE Ult
1490	555 028			300 000	400 000	487 473	487 499			262 892	262 892			
1491		70 000	50 855	162 000	558 000	600 000	729 145							
1525		92 000	49 542	500 000	642 000	758 458				200 000	225 000	250 000	300 000	200 000
1526		227 650	164 355	428 000	406 500	430 000	1 284 291							
	517 954								329 000	245 332	84 871	221 000	1 398 129	
1228	338 771									160 460				
1230	62 647								158 000	29 673	29 673	119 000	1 091 327	
1231	116 537								171 000	55 198	55 198	102 000	306 802	
	19 093 343	346 005	187 850	270 926	443 283	52 918		7 546 874	126 845	195 534	152 408	45 810		
1019	18 224 597	276 005	118 263	216 984	394 088	52 918		7 310 601	123 681	161 997	118 871	45 810		
1221	868 747	70 000	69 587	53 942	49 195			236 272	3 164	33 537	33 537			
	20 418 852	172 964	107 292	209 507	149 200	434 763		9 685 908						
625	19 221 620							9 622 979						
884	1 197 232	172 964	107 292	209 507	149 200	434 763		62 930						
	10 902 685	3 157 042	1 296 826	4 087 750	4 759 638	4 342 710	5 591 653	483 288	3 725 279	298 347	339 864	3 426 931	750 000	
	10 902 685	3 157 042	1 296 826	4 087 750	4 759 638	4 342 710	5 591 653	483 288	3 725 279	298 347	339 864	3 426 931	750 000	
	3 338 638	767 128	696 324	820 000	1 170 000	810 000	1 098 745	128 067			39 864			
				20 000	370 000									

691

Références			TOTAL	
			Dépenses	Recettes
		1435 - construction d'un centre d'éducation routière à Schiltigheim	390 000	
	AP0276	Vidéosurveillance	7 543 708	167 931
		1163 - Vidéosurveillance	5 443 708	167 931
		1437 - Vidéosurveillance - renouvellement matériel	2 100 000	
SP00 - SIRAC			23 047 554	5 130 500
	AP0297	Vidéo verbalisation	644 704	
		1281 - Vidéo verbalisation	644 704	
	AP0292	Feuille de route digitale	4 464 892	3 780 500
		1229 - Aménag num communes EMS et déploiement réseaux propriétaires	4 464 892	3 780 500
	AP0290	Sécurisation des espaces publics	4 606 695	1 350 000
		1220 - Sécurisation des espaces publics	4 606 695	1 350 000
	AP0279	Déviations réseaux nouv. extensions de transports en commun	10 284 790	
		1174 - SIRAC - dév. de réseaux nouv ext. de transport en commun	10 284 790	
	AP0226	Projet SMARTCITY	3 046 473	
		996 - Projet SMARTCITY	3 046 473	
TRANSFORMATION ECOLOGIQUE ET ECONOMIQUE			2 391 644 697	446 636 993
DEVELOPPEMENT ECONOMIQUE ET ATTRACTIVITE			507 671 762	108 696 537

N° prog	Crédits de paiement (C.P)							Recettes escomptées (R.E)						
	Mandaté 2004-2022	CP 2023	Mandaté 2023 provisoire	CP 2024	CP 2025	CP 2026	CP Ult	Titre 2004-2022	RE 2023	Titre 2023 provisoire	RE 2024	RE 2025	RE 2026	RE Ult
1435				20 000	370 000									
	3 338 638	767 128	696 324	800 000	800 000	810 000	1 098 745	128 067			39 864			
1163	3 032 977	500 142	466 200	500 000	500 000	500 000	444 531	128 067			39 864			
1437	305 662	266 986	230 124	300 000	300 000	310 000	654 214							
	7 564 046	2 389 914	600 502	3 267 750	3 589 638	3 532 710	4 492 908	355 221	3 725 279	298 347	300 000	3 426 931	750 000	
	187 374	117 093	76 639	100 000	100 823	100 000	79 868							
1281	187 374	117 093	76 639	100 000	100 823	100 000	79 868							
	1 497 234	500 000	163 000	700 000	700 000	700 000	704 658	355 221	3 425 279	298 347		3 126 931		
1229	1 497 234	500 000	163 000	700 000	700 000	700 000	704 658	355 221	3 425 279	298 347		3 126 931		
	1 485 634	592 647	107 046	767 750	788 815	750 000	707 450		300 000		300 000	300 000	750 000	
1220	1 485 634	592 647	107 046	767 750	788 815	750 000	707 450		300 000		300 000	300 000	750 000	
	3 239 790	825 175	4 105	1 400 000	1 700 000	1 550 000	2 390 895							
1174	3 239 790	825 175	4 105	1 400 000	1 700 000	1 550 000	2 390 895							
	1 154 014	355 000	249 712	300 000	300 000	432 710	610 037							
996	1 154 014	355 000	249 712	300 000	300 000	432 710	610 037							
	1 011 000 902	181 458 263	146 542 024	204 808 162	335 401 533	253 701 942	440 190 136	230 394 153	26 330 097	20 478 061	53 018 249	48 426 963	32 214 938	62 104 629
	346 832 579	40 102 014	34 147 384	30 032 304	42 635 943	15 779 746	38 243 806	86 783 059	6 984 518	4 767 107	5 391 449	4 202 256	1 352 667	6 200 000

Références			TOTAL	
			Dépenses	Recettes
DU01 - Développement économique et de l'attractivité			507 671 762	108 696 537
AP0358	Innovation - Économie culturelle et créative		1 311 000	
	<i>1536 - Appel à projets Signature</i>		<i>261 000</i>	
	<i>1537 - Appel à projets Tango&Scan</i>		<i>750 000</i>	
	<i>1538 - Aide structurelle Filière Image</i>		<i>300 000</i>	
AP0355	Démonstrateur Ville Durable Citadelle quartier bas carbone		664 470	411 300
	<i>1516 - Programme Incubation 2022-2025 - Investissements EMS</i>		<i>407 650</i>	<i>161 980</i>
	<i>1517 - Programme Incubation 2022-2025-Tiers Partenaires-France 2030</i>		<i>256 820</i>	<i>249 320</i>
AP0354	Capitalisation au fonds Mutuelles Impact		4 176 000	176 000
	<i>9263 - Capitalisation au fonds Mutuelles Impact</i>		<i>4 176 000</i>	<i>176 000</i>
AP0344	CPER 2021-2027/Triennal 2021-2023		33 334 000	
	<i>1485 - CPER 2021-2027 - recherche</i>		<i>5 874 000</i>	
	<i>1486 - CPER 2021-2027 - Immobilier</i>		<i>23 460 000</i>	
	<i>1488 - Triennal 2021-2023 (fonds RDI investissements)</i>		<i>2 000 000</i>	
	<i>1574 - Triennal 2024-2026</i>		<i>2 000 000</i>	
AP0341	TSD/Territoire Santé de Demain		2 115 451	2 115 451
	<i>1454 - TSD - Aménagement, équipements projets</i>		<i>2 115 451</i>	<i>2 115 451</i>
AP0301	Nouveau Parc des Expositions		121 103 277	30 986 176

N° prog	Crédits de paiement (C.P)							Recettes escomptées (R.E)						
	Mandaté 2004-2022	CP 2023	Mandaté 2023 provisoire	CP 2024	CP 2025	CP 2026	CP Ult	Titre 2004-2022	RE 2023	Titre 2023 provisoire	RE 2024	RE 2025	RE 2026	RE Ult
	346 832 579	40 102 014	34 147 384	30 032 304	42 635 943	15 779 746	38 243 806	86 783 059	6 984 518	4 767 107	5 391 449	4 202 256	1 352 667	6 200 000
		337 000	252 000	437 000	522 000	100 000								
1536		85 000		87 000	174 000									
1537		182 000	182 000	250 000	248 000	70 000								
1538		70 000	70 000	100 000	100 000	30 000								
	59 550	316 335	248 649	154 151	202 120				297 456	297 456	6 000	107 844		
1516	7 254	194 607	168 445	123 651	108 300				94 000	94 000	6 000	61 980		
1517	52 296	121 728	80 204	30 500	93 820				203 456	203 456		45 864		
	1 378 693	750 000	440 000	960 000	960 000	437 307			176 000	176 000				
9263	1 378 693	750 000	440 000	960 000	960 000	437 307			176 000	176 000				
	465 000	2 842 500	2 737 500	5 490 000	4 489 000	1 900 000	18 252 500							
1485		1 090 000	985 000	3 000 000	1 889 000									
1486		707 500	707 500	1 500 000	1 500 000	1 500 000	18 252 500							
1488	465 000	1 045 000	1 045 000	490 000										
1574				500 000	1 100 000	400 000								
	52 840	829 594	679 594	646 579	736 438				750 143	750 143	402 308	963 000		
1454	52 840	829 594	679 594	646 579	736 438				750 143	750 143	402 308	963 000		
	99 096 926	17 900 000	17 175 839	2 700 000	2 130 512			26 396 531	2 829 645	2 380 399	1 760 000	449 246		

Références			TOTAL	
			Dépenses	Recettes
		1290 - Nouveau Parc des Expositions	121 103 277	30 986 176
AP0294		Nouveau programme de rénovation urbaine 2018-2030 (NPNRU)	3 200 000	566 667
		1319 - NPNRU - Neuhof - MIDE	3 200 000	566 667
AP0293		Contrat triennal 2018-2020	6 967 619	
		1274 - Insectarium institut biologie moléculaire et cellules (IBMC)	232 000	
		1275 - AEROPORT - Contrat triennal	4 685 619	
		9259 - Contrat triennal-Participation Aéroport de Strasbourg	2 050 000	
AP0280		Next Med - Technoparc	23 800 394	
		1177 - Next Med - Technoparc	7 024 026	
		1219 - Campus Tech Med : Sécurisation bâtiment ORL & Blum	36 368	
		9273 - Tech-Med Bâtiments ORL et BLUM	16 740 000	
AP0246		Contrat plan Etat-Région 2014-2020	9 980 000	285 000
		1052 - FEERIX-AERIAL- contrat triennal 2015/2017	2 000 000	
		1106 - ES1 - Achèvement Institut Le Bel	750 000	
		1108 - RC4 - 2IMT	215 000	
		1232 - ES3a - IUT Robert Schuman - Illkirch+ES3b-réhab. énergétique	4 030 000	
		1233 - ES12 - Création d'un pôle de formation à l'ESPE de la Meinau	2 700 000	
		1356 - RC3 - PRINCE (réhabilitation et animalerie HUS Hautepierre)	285 000	285 000

N° prog	Crédits de paiement (C.P)							Recettes escomptées (R.E)						
	Mandaté 2004-2022	CP 2023	Mandaté 2023 provisoire	CP 2024	CP 2025	CP 2026	CP Ult	Titre 2004-2022	RE 2023	Titre 2023 provisoire	RE 2024	RE 2025	RE 2026	RE Ult
1290	99 096 926	17 900 000	17 175 839	2 700 000	2 130 512			26 396 531	2 829 645	2 380 399	1 760 000	449 246		
	55 025	130 000	57 828	100 000	1 545 708	1 441 439					100 000	114 000	352 667	
1319	55 025	130 000	57 828	100 000	1 545 708	1 441 439					100 000	114 000	352 667	
	1 618 783	1 025 000	1 025 000	1 085 000	3 238 836									
1274	147 000			85 000										
1275	446 783			1 000 000	3 238 836									
9259	1 025 000	1 025 000	1 025 000											
	7 060 394			1 674 000	1 674 000	1 674 000	11 718 000							
1177	7 024 026													
1219	36 368													
9273				1 674 000	1 674 000	1 674 000	11 718 000							
	8 555 000	1 035 000	985 000	215 000	225 000				285 000	285 000				
1052	1 970 000	30 000	30 000											
1106	700 000	50 000	50 000											
1108	200 000			15 000										
1232	3 500 000	155 000	155 000	200 000	175 000									
1233	1 900 000	800 000	750 000		50 000									
1356	285 000								285 000	285 000				

Références			TOTAL	
			Dépenses	Recettes
AP0245	Fonds européens FEDER		16 604 691	16 604 691
	<i>1051 - ITI Europe FEDER</i>		7 404 691	7 404 691
	<i>1535 - FEDER 2021-2027</i>		9 200 000	9 200 000
AP0244	Contrats performance des pôles de compétitivité		8 411 829	
	<i>1050 - Equipement pôles de compétitivité</i>		8 411 829	
AP0214	Plan campus		24 083 500	
	<i>940 - Plan campus : maison accueil international tour Seegmuller</i>		1 500 000	
	<i>993 - Plan campus : école de management / EMS - locaux PEGE</i>		5 833 500	
	<i>1179 - Plan Campus : Extension INSA</i>		5 000 000	
	<i>1180 - Plan Campus : Géosciences, eau, environnement et manufacture</i>		7 000 000	
	<i>1181 - Plan Campus : STUDIUM/Learning Center</i>		1 500 000	
	<i>1182 - Plan Campus : extension ISIS</i>		1 000 000	
	<i>1241 - Plan campus/OC 12a-Planétarium</i>		500 000	
	<i>1296 - Plan campus/OC 12b-Musée zoologique</i>		1 500 000	
	<i>1312 - Construction d'un centre sportif UNISTRA</i>		250 000	
AP0175	Projet Wacken Europe		144 779 790	17 257 582
	<i>791 - Projet Wacken Europe - Etude de faisabilité</i>		1 224 452	250 790
	<i>815 - PMC : Extension et restructuration</i>		85 087 397	15 724 685
	<i>912 - Projet Wacken Europe - Aménagements fonciers et urbains</i>		50 480 451	711 229

N° prog	Crédits de paiement (C.P)							Recettes escomptées (R.E)						
	Mandaté 2004-2022	CP 2023	Mandaté 2023 provisoire	CP 2024	CP 2025	CP 2026	CP Ult	Titré 2004-2022	RE 2023	Titré 2023 provisoire	RE 2024	RE 2025	RE 2026	RE Ult
	5 305 409	1 149 753	1 149 273	1 949 529	1 200 306	1 000 000	6 000 174	5 171 835	1 259 716	878 109	2 173 141	1 181 607	1 000 000	6 200 000
1051	5 305 409	791 753	791 448	1 107 529	200 306			5 171 835	1 059 716	878 109	1 173 141	181 607		
1535		358 000	357 826	842 000	1 000 000	1 000 000	6 000 174		200 000		1 000 000	1 000 000	1 000 000	6 200 000
	3 359 432	2 374 000	600 000	700 000	2 441 000	700 000	611 396							
1050	3 359 432	2 374 000	600 000	700 000	2 441 000	700 000	611 396							
	21 000 000	1 113 500	830 000	1 600 000	553 500		100 000							
940	1 500 000													
993	5 800 000	33 500			33 500									
1179	4 400 000	600 000	600 000											
1180	5 600 000			1 200 000	200 000									
1181	1 250 000	250 000			250 000									
1182	1 000 000													
1241	350 000	150 000	150 000											
1296	1 100 000			400 000										
1312		80 000	80 000		70 000		100 000							
	117 010 054	4 677 049	3 452 382	5 121 045	11 634 572	6 000 000	1 561 736	16 458 336	149 246		650 000	149 246		
791	1 224 452							250 790						
815	84 945 284	21 068	10 572	121 045	10 496			15 575 439	149 246			149 246		
912	22 852 829	4 655 981	3 441 810	5 000 000	11 624 076	6 000 000	1 561 736	61 229			650 000			

699

Références			TOTAL	
			Dépenses	Recettes
		938 - <i>Projet Wacken Europe - Construction du PEX</i>	7 987 490	570 879
	AP0169	Enseignement supérieur et recherche	10 969 411	1 500 000
		821 - <i>Restructuration locaux de l'ISU</i>	9 284 411	1 500 000
		1276 - <i>Création Centre de physique quantique/CNRS</i>	200 000	
		1278 - <i>Restructuration locaux pôle API (locaux TPS)</i>	250 000	
		1484 - <i>Projets recherche et enseignement supérieur</i>	1 235 000	
	AP0155	Pépinières d'entreprises	2 572 000	
		1289 - <i>Centre Européen Gutenberg</i>	2 342 000	
		1313 - <i>Projet J. PEIROTÉS/ALSACE DIGITALE</i>	230 000	
	AP0149	CARDO - EX PAPS-PCPI	84 008 331	38 693 670
		716 - <i>PAPS-PCPI</i>	84 008 331	38 693 670
	AP0130	Contrat de projets 2007-2013	9 590 000	100 000
		642 - <i>Pôle de compétitivité innovations thérapeutiques</i>	9 590 000	100 000
MOBILITES			383 788 378	78 850 110
TC02 - Tramway et grands projets			308 168 489	68 256 988
	AP0371	Zone de manoeuvre Fédération	1 055 000	
		1576 - <i>Zone de manoeuvre Fédération</i>	1 055 000	
	AP0347	Accompagnement accessibilité Arc ouest	9 600 000	

N° prog	Crédits de paiement (C.P)							Recettes escomptées (R.E)						
	Mandaté 2004-2022	CP 2023	Mandaté 2023 provisoire	CP 2024	CP 2025	CP 2026	CP Ult	Titre 2004-2022	RE 2023	Titre 2023 provisoire	RE 2024	RE 2025	RE 2026	RE Ult
938	7 987 490							570 879						
	1 626 212	3 554 200	3 484 639	2 200 000	3 173 560	485 000		450 000	750 000		300 000	750 000		
821	1 246 212	3 384 200	3 334 639	2 000 000	2 703 560			450 000	750 000		300 000	750 000		
1276	180 000	20 000			20 000									
1278	200 000	50 000	50 000											
1484		100 000	100 000	200 000	450 000	485 000								
	230 000				300 000	2 042 000								
1289					300 000	2 042 000								
1313	230 000													
	70 369 260	2 068 083	1 029 679	5 000 000	7 609 392			38 206 357	487 314			487 314		
716	70 369 260	2 068 083	1 029 679	5 000 000	7 609 392			38 206 357	487 314			487 314		
	9 590 000							100 000						
642	9 590 000							100 000						
	114 010 949	27 876 272	19 684 723	56 997 804	90 988 747	62 135 371	39 970 784	29 410 874	2 291 949	1 440 731	18 327 350	19 976 155	9 695 000	
	100 736 279	18 933 929	14 481 458	44 935 508	63 067 504	50 417 666	34 530 074	23 997 064	1 452 568	997 655	15 769 418	18 292 851	9 200 000	
				815 000	240 000									
1576				815 000	240 000									
		212 000	4 680	300 000	2 950 000	3 750 000	2 595 320							

Références			TOTAL	
			Dépenses	Recettes
		1494 - Accompagnement accessibilité Arc ouest	9 600 000	
	AP0342	Opérations connexes Tram	5 400 000	
		1460 - Opérations cyclables connexes Tram Nord à Strasbourg	200 000	
		1461 - Opérations cyclables connexes Tram Nord à Schiltigheim	5 200 000	
	AP0324	Transfert Réseau Routier National	400 000	
		1371 - Développement RRN	400 000	
	AP0320	TSPO - A351	20 169 303	20 797 895
		1352 - TSPO - A351	20 168 827	20 797 895
		1445 - Liaison interquartier des forges HautePierre	476	
	AP0319	Aménagement des abords Stade de la Meinau	287 592	
		1351 - Aménagement des abords Stade de la Meinau	287 592	
	AP0310	Prolongement ligne C Neuhof (Reuss à Stockfeld)	636 413	
		1320 - Etude prolongement ligne C Neuhof (Reuss à Stockfeld)	336 413	
		1547 - Extension Tram F Danube	300 000	
	AP0300	Tram Ouest	51 220 085	10 278 988
		1284 - Etudes_Tram Ouest	2 895 305	78 988
		1330 - Conduite de projet_Tram Ouest	301 000	
		1415 - Avances versées à la CTS - Tram Ouest	44 668 580	7 700 000

N° prog	Crédits de paiement (C.P)							Recettes escomptées (R.E)						
	Mandaté 2004-2022	CP 2023	Mandaté 2023 provisoire	CP 2024	CP 2025	CP 2026	CP Ult	Titre 2004-2022	RE 2023	Titre 2023 provisoire	RE 2024	RE 2025	RE 2026	RE Ult
1494		212 000	4 680	300 000	2 950 000	3 750 000	2 595 320							
				1 700 000	3 400 000	200 000	100 000							
1460					200 000									
1461				1 700 000	3 200 000	200 000	100 000							
	59 238			100 000	164 114	76 648								
1371	59 238			100 000	164 114	76 648								
	19 640 890	505 861	328 833	22 552	177 028			13 579 441			1 455 604	5 762 851		
1352	19 640 890	505 385	328 358	22 552	177 028			13 579 441			1 455 604	5 762 851		
1445		476	476											
	287 592													
1351	287 592													
	34 685			501 728	100 000									
1320	34 685			301 728										
1547				200 000	100 000									
	2 366 653	3 270 270	2 661 511	13 180 000	17 743 500	15 268 421		56 420	1 122 568	22 568	3 500 000	3 000 000	3 700 000	
1284	2 235 305	198 770	198 769	230 000	30 000	201 231		56 420	22 568	22 568				
1330	131 348	55 000	33 551	50 000	30 000	56 101								
1415		2 416 500	2 416 500	12 000 000	16 783 500	13 468 580			1 000 000		2 000 000	2 000 000	3 700 000	

Références			TOTAL	
			Dépenses	Recettes
		1416 - Déviations de réseaux - Tram Ouest	3 355 200	2 500 000
AP0299	Liaison Gare de Strasbourg-Wacken		231 407	1 500 000
		1283 - Etudes_Liaison gare de Strasbourg-Wacken	173 839	
		1326 - Conduite de projet liaison gare de Strasbourg-Wacken	57 568	
		1411 - Déviations de réseaux - liaison gare de Strasbourg-Wacken		1 500 000
		1413 - Avances versées à la CTS - liaison gare de Strasbourg-Wacken		
AP0298	Tram Nord		112 071 418	23 543 786
		1282 - Etudes_Tram Nord	7 045 978	593 786
		1325 - Conduite de projet Tram Nord	679 568	
		1406 - Déviations de réseaux - Tram Nord	6 334 935	3 000 000
		1407 - Acquisitions foncières - Tram Nord	5 000 000	
		1408 - Fouilles archéologiques - Tram Nord	3 000 000	
		1409 - Avances versées à la CTS - Tram Nord	90 010 937	19 950 000
AP0275	Bouclage sud BHNS Gare-Etoile		12 783 982	1 741 588
		1160 - Etudes - Bouclage sud BHNS Gare-Etoile	883 339	
		1161 - Conduite de projet - Bouclage sud BHNS Gare-Etoile	79 443	
		1403 - Avances versées à la CTS - bouclage sud BHNS gare-Etoile	10 987 200	907 588
		1404 - Déviations de réseaux - bouclage sud BHNS gare-Etoile	834 000	834 000
AP0272	Espace public et multimodalité 2017-2021		8 033 034	

N° prog	Crédits de paiement (C.P)							Recettes escomptées (R.E)						
	Mandaté 2004-2022	CP 2023	Mandaté 2023 provisoire	CP 2024	CP 2025	CP 2026	CP Ult	Titré 2004-2022	RE 2023	Titré 2023 provisoire	RE 2024	RE 2025	RE 2026	RE Ult
1416		600 000	12 691	900 000	900 000	1 542 509			100 000		1 500 000	1 000 000		
	191 407	40 000	12 336		27 664						1 000 000	500 000		
1283	173 839													
1326	17 568	40 000	12 336		27 664									
1411											1 000 000	500 000		
1413														
	274 161	4 648 723	4 621 763	12 362 897	33 690 000	31 122 597	30 000 000	861 223		567 499	7 615 065	9 000 000	5 500 000	
1282	259 141	3 774 508	3 774 508	3 012 329				26 288		567 499				
1325	15 020	39 280	12 320	450 568	90 000	111 660								
1406		834 935	834 935	1 500 000	4 000 000			834 935			1 165 065	1 000 000		
1407				1 500 000	2 500 000	1 000 000								
1408				900 000	2 100 000									
1409				5 000 000	25 000 000	30 010 937	30 000 000				6 450 000	8 000 000	5 500 000	
	529 769	6 512 200	6 101 366	5 742 013	410 834				330 000	407 588	1 304 000	30 000		
1160	475 826	6 700	3 836	400 813	2 864									
1161	53 943	25 500	1 954		23 546									
1403		6 000 000	6 000 000	4 987 200					300 000	407 588	500 000			
1404		480 000	95 576	354 000	384 424				30 000		804 000	30 000		
	5 427 494	340 245	86 441	430 541	253 804		1 834 754							

705

Références		TOTAL	
		Dépenses	Recettes
	681 - Création d'un 2è accès à la commune de Vendenheim	1 884 754	
	682 - Modification de l'échangeur autoroutier de Bischheim	1 772 487	
	1225 - Rénovation du parvis de la Gare SNCF	704 500	
	1226 - Pôles d'échanges multimodaux gares	430 358	
	1279 - Aménagement RD263 - Zone commerciale Nord	3 240 935	
AP0271	Nouv projets de transport - Conduite de projet et études	234 112	
	1154 - Etudes de définition et d'avant projet	234 112	
AP0234	Tramway Koenigshoffen	34 449 557	2 800 970
	1021 - Etudes - Tramway Koenigshoffen	1 192 369	
	1022 - Conduite de projet - Tramway Koenigshoffen	177 326	
	1023 - Acquisitions foncières - Tramway Koenigshoffen	10 370 728	
	1223 - Archéologie remboursée à la CTS - Tram Koenigshoffen	4 700 715	
	1224 - Avance versée à la CTS - Tram Koenigshoffen	16 680 000	1 472 551
	1248 - Déviations de réseaux - Tram koenigshoffen	1 328 419	1 328 419
AP0223	Extension tram E Robertsau	9 426 345	1 964 923
	975 - Conduite de projet - Extension tram E Robertsau	169 388	
	976 - Etudes d'avant projet - Extension tram E Robertsau	767 886	
	977 - Acquisitions foncières - Extension tram E Robertsau	2 890 820	
	1166 - Déviations de réseaux - Extension tram E Robertsau	572 582	583 243

N° prog	Crédits de paiement (C.P)							Recettes escomptées (R.E)						
	Mandaté 2004-2022	CP 2023	Mandaté 2023 provisoire	CP 2024	CP 2025	CP 2026	CP Ult	Titre 2004-2022	RE 2023	Titre 2023 provisoire	RE 2024	RE 2025	RE 2026	RE Ult
681				50 000			1 834 754							
682	1 756 338			16 149										
1225	488 134	216 366	7 140		209 226									
1226	357 405	72 953	72 953											
1279	2 825 617	50 926	6 349	364 392	44 577									
	226 228	7 884	7 884											
1154	226 228	7 884	7 884											
	21 759 556	2 656 272	209 268	9 364 159	3 116 574			2 800 970						
1021	1 192 369													
1022	177 326													
1023	200 728	1 896 272		7 864 159	2 305 841									
1223	2 180 715	760 000	209 268	1 500 000	810 732									
1224	16 680 000							1 472 551						
1248	1 328 419							1 328 419						
	9 426 345							1 954 262			10 660			
975	169 388													
976	767 886													
977	2 890 820													
1166	572 582							572 582			10 660			

707

Références			TOTAL	
			Dépenses	Recettes
		1185 - Avances versées à la CTS - Extension tram E Robertsau	5 025 669	1 381 680
	AP0208	Extension tram A Illkirch	10 380 852	2 647 689
		928 - Déviations de réseaux - tram Illkirch	1 165 957	1 165 957
		929 - Acquisitions foncières - tram Illkirch	573 213	237 017
		930 - Avances versées à la CTS - tram Illkirch	8 537 725	1 244 715
		935 - Conduite de projet - tram Illkirch	103 958	
	AP0201	Rue du péage	14 637 061	2 884 089
		908 - Rue du péage	14 637 061	2 884 089
	AP0197	Autorité Organisatrice des transports	6 964 339	
		675 - Subvention pour le renouvellement d'équipement bus-tram	6 052 842	
		679 - Mise en accessibilité des arrêts bus et tram	911 497	
	AP0193	Projets Arc Ouest	120 153	
		1055 - Fluidification de l'accessibilité de la Zone Commerciale Sud	120 153	
	AP0171	VLIO	926 760	
		783 - VLIO	926 760	
	AP0170	Développement du vélo dans l'agglomération - 2015	6 760 291	97 061
		753 - Vél'hop	4 195 063	
		782 - Développement des parcs à vélos dans les parkings	414 552	97 061

N° prog	Crédits de paiement (C.P)							Recettes escomptées (R.E)						
	Mandaté 2004-2022	CP 2023	Mandaté 2023 provisoire	CP 2024	CP 2025	CP 2026	CP Ult	Titre 2004-2022	RE 2023	Titre 2023 provisoire	RE 2024	RE 2025	RE 2026	RE Ult
1185	5 025 669							1 381 680						
	10 380 852							2 647 689						
928	1 165 957							1 165 957						
929	573 213							237 017						
930	8 537 725							1 244 715						
935	103 958													
	13 030 403	689 149	401 449	416 619	788 589			2 000 000			884 089			
908	13 030 403	689 149	401 449	416 619	788 589			2 000 000			884 089			
	6 964 339													
675	6 052 842													
679	911 497													
	120 153													
1055	120 153													
	926 760													
783	926 760													
	6 760 291							97 061						
753	4 195 063													
782	414 552							97 061						

Références			TOTAL	
			Dépenses	Recettes
		784 - Arceaux et abris pour les vélos	2 098 764	
		885 - Conception/développement du marketing vélos	5 000	
		1118 - Amélioration de la sécu piétons/cyclistes aux carrefours	46 913	
	AP0120	Contrat triennal 2006-2008	2 380 788	
		584 - Aménagement RD1083 Fegersheim	1 053 939	
		585 - Rocade Sud	1 326 849	
TC04 - Déplacements			74 141 088	10 593 122
	AP0370	Autopartage	75 000	
		1575 - Création de stations d'autopartage	75 000	
	AP0364	Covoiturage	200 000	
		1546 - Covoiturage	200 000	
	AP0362	Avenue du Rhin	1 600 000	
		1548 - Avenue du Rin	1 600 000	
	AP0348	Accès sud Ligne Fret PAS	1 400 000	
		1495 - Accès sud Ligne Fret PAS	1 400 000	
	AP0345	Réaménagements voiries pour REM interurbain	2 000 000	
		1492 - Réaménagements voiries pour REM interurbain	2 000 000	
	AP0329	Zone à Faible Emission	33 785 425	15 000

N° prog	Crédits de paiement (C.P)							Recettes escomptées (R.E)						
	Mandaté 2004-2022	CP 2023	Mandaté 2023 provisoire	CP 2024	CP 2025	CP 2026	CP Ult	Titre 2004-2022	RE 2023	Titre 2023 provisoire	RE 2024	RE 2025	RE 2026	RE Ult
784	2 098 764													
885	5 000													
1118	46 913													
	2 329 464	51 325	45 927		5 397									
584	1 002 615	51 325	45 927		5 397									
585	1 326 849													
	12 593 402	8 942 343	5 203 265	11 264 764	27 921 243	11 717 705	5 440 710	5 413 810	839 381	443 076	2 557 932	1 683 305	495 000	
				50 000	25 000									
1575				50 000	25 000									
		3 000		100 000	100 000									
1546		3 000		100 000	100 000									
		144 240	35 954	375 000	1 189 046									
1548		144 240	35 954	375 000	1 189 046									
		400 000		300 000	400 000	700 000								
1495		400 000		300 000	400 000	700 000								
		195 633		800 000	700 000	500 000								
1492		195 633		800 000	700 000	500 000								
	987 720	6 337 000	4 436 005	4 578 252	10 629 034	7 713 705	5 440 710			15 000				

Références			TOTAL	
			Dépenses	Recettes
		1401 - Aide acquisition véhicules-ZFE	33 075 000	15 000
		1402 - Signalétique-ZFE	710 425	
	AP0324	Transfert Réseau Routier National	200 000	
		1373 - Stratégie RNN	200 000	
	AP0311	Aménagement gares routières	14 489 000	2 457 000
		1322 - Gare Etoile autocars	5 000	
		1323 - Etudes de faisabilité Gare Basse	600 000	
		1496 - Aménag. de la gare routière des Halles et dela gare basse	13 884 000	2 457 000
	AP0243	Requalification de l'A35-CPER 2014-2020	1 870 735	3 693 351
		1049 - Requalification de l'A35-études et travaux	1 870 735	3 693 351
	AP0195	Fonds de concours projets routiers	7 000 000	
		1331 - Liaison COS Aéroport - contrat triennal 2018-2020	7 000 000	
	AP0171	VLIO	601 274	
		783 - VLIO	601 274	
	AP0170	Développement du vélo dans l'agglomération - 2015	2 632 071	118 680
		753 - Vél'hop	1 059 566	
		782 - Développement des parcs à vélos dans les parkings	47 807	
		784 - Arceaux et abris pour les vélos	1 113 545	118 680

N° prog	Crédits de paiement (C.P)							Recettes escomptées (R.E)						
	Mandaté 2004-2022	CP 2023	Mandaté 2023 provisoire	CP 2024	CP 2025	CP 2026	CP Ult	Titre 2004-2022	RE 2023	Titre 2023 provisoire	RE 2024	RE 2025	RE 2026	RE Ult
1401	911 295	6 000 000	4 309 290	4 281 252	10 418 748	7 713 705	5 440 710			15 000				
1402	76 425	337 000	126 714	297 000	210 286									
				195 000	5 000									
1373				195 000	5 000									
	2 186			4 340 814	7 342 000	2 804 000					690 000	1 272 000	495 000	
1322	2 186			2 814										
1323				450 000	150 000									
1496				3 888 000	7 192 000	2 804 000					690 000	1 272 000	495 000	
	1 361 884	483 153	66 900	25 698	416 253			2 641 256	49 381		1 002 714	49 381		
1049	1 361 884	483 153	66 900	25 698	416 253			2 641 256	49 381		1 002 714	49 381		
		100 000		500 000	6 500 000									
1331		100 000		500 000	6 500 000									
	601 274													
783	601 274													
	2 632 071							118 680						
753	1 059 566													
782	47 807													
784	1 113 545							118 680						

Références			TOTAL	
			Dépenses	Recettes
		1118 - Amélioration de la sécu piétons/cyclistes aux carrefours	63 279	
		1169 - Point multiservices VELOSTRAS	20 868	
		1170 - Accompagnement des projets vélo	324 282	
		1353 - Expérimentation et diversification de la flotte	2 725	
AP0120		Contrat triennal 2006-2008	8 287 584	4 309 091
		584 - Aménagement RD1083 Fegersheim	723 757	
		585 - Rocade Sud	7 563 826	4 309 091
TC06 - Stratégie et gestion du stationnement			1 478 801	
AP0340		Parkings 2 Rives	1 196 333	
		1448 - Parkings 2 Rives	1 196 333	
AP0170		Développement du vélo dans l'agglomération - 2015	282 468	
		782 - Développement des parcs à vélos dans les parkings	282 468	
ESPACES PUBLICS ET NATURELS			674 370 792	38 694 402
EN03 - Espaces verts et de nature			8 056 908	
AP0323		Arbres d'alignement	8 056 908	
		1363 - Extension et renouvellement du patrimoine arboré	5 620 045	
		1392 - Renouvellement du patrimoine arboré	1 436 864	
		1565 - Plan Canopée	1 000 000	

N° prog	Crédits de paiement (C.P)							Recettes escomptées (R.E)						
	Mandaté 2004-2022	CP 2023	Mandaté 2023 provisoire	CP 2024	CP 2025	CP 2026	CP Ult	Titre 2004-2022	RE 2023	Titre 2023 provisoire	RE 2024	RE 2025	RE 2026	RE Ult
1118	63 279													
1169	20 868													
1170	324 282													
1353	2 725													
	7 008 267	1 279 317	664 406		614 910			2 653 873	790 000	428 076	865 218	361 924		
584	723 757													
585	6 284 509	1 279 317	664 406		614 910			2 653 873	790 000	428 076	865 218	361 924		
	681 269			797 532										
	398 801			797 532										
1448	398 801			797 532										
	282 468													
782	282 468													
	175 739 412	58 617 387	51 367 390	58 732 781	105 709 663	99 194 646	183 626 900	14 250 629	2 415 283	1 260 546	6 378 584	1 827 640	2 547 000	12 430 004
	1 833 311	1 289 282	1 127 194	1 255 908	1 630 366	2 210 130								
	1 833 311	1 289 282	1 127 194	1 255 908	1 630 366	2 210 130								
1363	669 487	1 022 150	875 428	1 003 837	1 361 163	1 710 130								
1392	1 163 823	267 132	251 766	2 071	19 202									
1565				250 000	250 000	500 000								

Références			TOTAL	
			Dépenses	Recettes
PE00 - Espaces publics et naturels			894 092	
AP0323	Arbres d'alignement		894 092	
	<i>1565 - Plan Canopée</i>		<i>894 092</i>	
PE10 - Aménagement espace public			368 769 697	37 154 279
AP8002	Projets espace public Communes		2 013 151	189 125
	<i>564 - ANRU Lingolsheim</i>		<i>2 013 151</i>	<i>189 125</i>
AP8001	Projets espace public Strasbourg		44 404 166	9 312 255
	<i>502 - ANRU Cronenbourg : Cité nucléaire</i>		<i>12 029 678</i>	<i>1 733 083</i>
	<i>504 - ANRU Meinau : Canardière-est</i>		<i>11 607 265</i>	<i>2 735 233</i>
	<i>508 - ANRU HautePierre</i>		<i>20 767 223</i>	<i>4 843 939</i>
AP0361	Intervention sur l'Espace public en lien avec ouvrages mixte		8 000 000	
	<i>1545 - Intervention sur l'Espace public ou ouvrages mixtes</i>		<i>8 000 000</i>	
AP0327	Développement du vélo dans l'agglomération 2021-2026		55 475 500	354 390
	<i>1449 - Schéma directeur vélo</i>		<i>55 475 500</i>	<i>354 390</i>
AP0326	Programme voirie 2021-2026 : Strasbourg		30 471 043	354 698
	<i>1385 - Projet Voirie "STRASBOURG"</i>		<i>15 583 000</i>	<i>354 698</i>
	<i>1386 - Projet d'intérêt métropolitain STRASBOURG</i>		<i>9 103 043</i>	
	<i>1387 - Etudes pré-opérationnelles STRASBOURG</i>		<i>540 000</i>	

N° prog	Crédits de paiement (C.P)							Recettes escomptées (R.E)						
	Mandaté 2004-2022	CP 2023	Mandaté 2023 provisoire	CP 2024	CP 2025	CP 2026	CP Ult	Titre 2004-2022	RE 2023	Titre 2023 provisoire	RE 2024	RE 2025	RE 2026	RE Ult
				300 000	300 000	294 092								
				300 000	300 000	294 092								
1565				300 000	300 000	294 092								
	144 096 766	15 320 697	12 945 860	20 449 474	43 361 263	46 222 215	101 694 119	14 210 009	2 385 283	761 042	5 878 584	1 327 640	2 547 000	12 430 004
	1 580 592	382 559	309 384	50 000	73 175			189 125						
564	1 580 592	382 559	309 384	50 000	73 175			189 125						
	41 591 020	162 532	11 239	750 614	815 252	1 236 040		9 312 255						
502	9 944 148	139 973	1 492	195 558	700 000	1 188 481		1 733 083						
504	11 392 355	20 000	9 748	194 910	10 252			2 735 233						
508	20 254 517	2 559		360 146	105 000	47 559		4 843 939						
				200 000	2 200 000	2 900 000	2 700 000							
1545				200 000	2 200 000	2 900 000	2 700 000							
	922 498	1 793 337	1 792 737	2 000 198	8 239 000	10 410 000	32 111 067	354 390						
1449	922 498	1 793 337	1 792 737	2 000 198	8 239 000	10 410 000	32 111 067	354 390						
	618 011	2 528 193	2 130 409	4 900 602	5 491 531	4 870 820	12 459 669		354 698	354 698				
1385	302 542	1 268 398	1 061 764	1 500 602	3 161 000	2 420 000	7 137 092		354 698	354 698				
1386	176 289	685 327	581 874	2 200 000	1 100 000	1 350 000	3 694 880							
1387	139 180	114 469	114 469	100 000	85 531	100 820								

Références			TOTAL	
			Dépenses	Recettes
		1519 - Aménagements tactiques -Strasbourg-PE	1 245 000	
		1522 - Déminéralisation de la voirie	4 000 000	
	AP0325	Programme voirie 2021-2026 : Communes	34 242 074	1 430 284
		1378 - Projet Voirie Communes	21 542 415	
		1379 - Projet d'intérêt métropolitain Communes	11 829 659	1 430 284
		1380 - Etudes pré-opérationnelles Communes	870 000	
	AP0312	Création Parkings Communes	3 240 543	300 000
		1324 - Création de parking Communes	3 240 543	300 000
	AP0294	Nouveau programme de rénovation urbaine 2018-2030 (NPNRU)	65 954 431	16 946 695
		1235 - NPNRU - Voiries Marschalhof	330 857	
		1236 - NPNRU - Prolongement de la rue Paul Bourson	370 000	
		1238 - NPNRU - Elsau - Réaménagement de la rue Michel Ange	1 113 973	
		1334 - NPNRU Neuhof	14 561 182	4 446 780
		1336 - NPNRU HautePierre	13 900 332	4 014 356
		1337 - NPNRU - Quartiers Ouest - Ecrivains	12 583 190	2 512 579
		1340 - NPNRU Elsau	8 005 897	1 688 000
		1367 - Equipement Sud - Meinau	4 259 000	4 284 980
		1370 - Cronembourg-secteur Kepler	2 320 000	
		1543 - NPNRU - Libermann - Requalification des voiries	8 510 000	

N° prog	Crédits de paiement (C.P)							Recettes escomptées (R.E)						
	Mandaté 2004-2022	CP 2023	Mandaté 2023 provisoire	CP 2024	CP 2025	CP 2026	CP Ult	Titré 2004-2022	RE 2023	Titré 2023 provisoire	RE 2024	RE 2025	RE 2026	RE Ult
1519		60 000	3 942	300 000	365 000	260 000	316 058							
1522		400 000	368 360	800 000	780 000	740 000	1 311 640							
	3 214 588	3 637 545	3 258 749	2 989 761	6 257 118	5 381 155	13 140 703	1 320 268	110 016	110 016				
1378	1 221 994	2 027 591	1 968 147	1 576 001	4 517 000	4 313 000	7 946 272							
1379	1 780 748	1 443 832	1 124 480	1 313 760	1 556 240	860 000	5 194 430	1 320 268	110 016	110 016				
1380	211 846	166 122	166 122	100 000	183 878	208 154								
	844 369	840 180	838 977	295 494	1 054 500	207 203					300 000			
1324	844 369	840 180	838 977	295 494	1 054 500	207 203					300 000			
	1 705 227	1 383 819	1 183 152	2 125 858	8 620 336	14 976 906	37 342 951		670 088	253 728	3 842 963	320 000	100 000	12 430 004
1235	232 472	48 385	1 817	50 000	46 568									
1236	115 357	28 585	5 570	150 058	99 016									
1238	1 107 804	6 169	3 804		2 365									
1334	970	42 412	29 053	790 000	2 060 000	4 010 000	7 671 159		253 728	253 728	354 257			3 838 795
1336	152 945	487 894	446 690	246 500	1 125 000	2 108 727	9 820 471		180 000		1 326 433			2 687 923
1337	19 223	40 000	28 506	260 000	1 529 560	1 772 480	8 973 421		19 560		474 273	320 000	100 000	1 618 306
1340	21 168	441 174	403 970	300 000	1 103 826	1 687 000	4 489 933				1 688 000			
1367	54 530	282 500	263 459	110 000	1 370 000	838 700	1 622 311		216 800					4 284 980
1370	759	5 700	285	199 300	905 000	960 000	254 656							
1543		1 000		20 000	379 000	3 600 000	4 511 000							

719

Références			TOTAL	
			Dépenses	Recettes
AP0281	Fonds d'investissement Espaces extérieurs&grands ensembles		9 760 000	5 344 000
	<i>1420 - Espex Rotterdam</i>		4 833 800	2 354 000
	<i>1422 - Espex Schiltigheim</i>		4 926 200	2 990 000
AP0273	Routes départementales		4 455 805	
	<i>1158 - Réhabilitation des routes départementales</i>		4 455 805	
AP0247	Projets d'aménagement 2015-2017		17 671 540	4 232
	<i>1054 - Accompagnement de voirie d'opérations d'aménagement</i>		17 671 540	4 232
AP0238	Programme voirie 2015-2020 - Strasbourg		45 805 584	1 137 527
	<i>1037 - Gros entretien Strasbourg</i>		3 696 576	
	<i>1038 - Projets d'intérêt local Strasbourg</i>		20 028 722	157 255
	<i>1039 - Projets d'agglomération Strasbourg</i>		22 080 286	980 272
AP0237	Programme voirie 2015-2020 - Communes		46 398 657	1 781 074
	<i>1039 - Projets d'agglomération Strasbourg</i>		7 019	
	<i>1044 - Projets d'intérêt local Communes</i>		22 414 878	47 044
	<i>1045 - Projets d'agglomération Communes</i>		21 693 570	1 734 030
	<i>1047 - Frais d'insertion - Espaces publics Communes</i>		23 589	
	<i>1048 - Réfection et entretien ZA et ZI Communes</i>		2 259 600	
AP0201	Rue du péage		475 368	

N° prog	Crédits de paiement (C.P)							Recettes escomptées (R.E)						
	Mandaté 2004-2022	CP 2023	Mandaté 2023 provisoire	CP 2024	CP 2025	CP 2026	CP Ult	Titre 2004-2022	RE 2023	Titre 2023 provisoire	RE 2024	RE 2025	RE 2026	RE Ult
	20 442	870 098	124 545	2 400 100	4 317 299	2 287 614	610 000	449 000	1 204 000		1 449 000	999 000	2 447 000	
1420		33 700	33 077	900 100	2 490 623	800 000	610 000	214 000	214 000		749 000	749 000	642 000	
1422	20 442	836 398	91 468	1 500 000	1 826 676	1 487 614		235 000	990 000		700 000	250 000	1 805 000	
	4 455 805													
1158	4 455 805													
	1 529 833	1 660 054	1 627 032	3 450 470	3 782 000	3 952 476	3 329 729	1 800	2 415	2 433				
1054	1 529 833	1 660 054	1 627 032	3 450 470	3 782 000	3 952 476	3 329 729	1 800	2 415	2 433				
	42 155 256	1 279 300	978 424	712 721	1 959 183			1 116 500	21 027	21 027				
1037	3 696 576													
1038	18 749 154	479 300	236 381	51 961	991 227			141 329	15 926	15 926				
1039	19 709 526	799 999	742 043	660 760	967 956			975 171	5 101	5 101				
	44 581 921	783 080	691 212	573 656	551 869			1 466 672	23 040	19 141	286 621	8 640		
1039	7 019													
1044	22 047 467	210 021	118 579	157 390	91 442			42 302		4 742				
1045	20 244 245	573 059	572 632	416 266	460 427			1 424 369	23 040	14 400	286 621	8 640		
1047	23 589													
1048	2 259 600													
	475 368													

Références			TOTAL	
			Dépenses	Recettes
		908 - Rue du péage	475 368	
AP0136	Espace public et multimodalité 2008-2011		401 836	
		681 - Création d'un 2è accès à la commune de Vendenheim	164 535	
		682 - Modification de l'échangeur autoroutier de Bischheim	237 301	
PE30 - Ingénierie et conception d'espaces publics			178 748 800	466 310
AP0342	Opérations connexes Tram		200 000	
		1462 - Pont Hoehheim Franchissement A35	200 000	
AP0320	TSPO - A351		56 108 573	466 310
		1352 - TSPO - A351	56 073 389	466 310
		1445 - Liaison interquartier des forges HautePierre	35 184	
AP0319	Aménagement des abords Stade de la Meinau		13 512 408	
		1351 - Aménagement des abords Stade de la Meinau	13 512 408	
AP0272	Espace public et multimodalité 2017-2021		13 750 979	
		1226 - Pôles d'échanges multimodaux gares	13 750 979	
AP0271	Nouv projets de transport - Conduite de projet et études		318 295	
		1154 - Etudes de définition et d'avant projet	318 295	
AP0243	Requalification de l'A35-CPER 2014-2020		7 985 188	
		1049 - Requalification de l'A35-études et travaux	7 985 188	

N° prog	Crédits de paiement (C.P)							Recettes escomptées (R.E)						
	Mandaté 2004-2022	CP 2023	Mandaté 2023 provisoire	CP 2024	CP 2025	CP 2026	CP Ult	Titre 2004-2022	RE 2023	Titre 2023 provisoire	RE 2024	RE 2025	RE 2026	RE Ult
908	475 368													
	401 836													
681	164 535													
682	237 301													
		23 520 354	22 725 561	18 018 134	41 608 430	29 878 363	66 518 311			466 310				
		2 000		900	199 100									
1462		2 000		900	199 100									
		21 736 707	21 655 080	12 354 390	12 367 476	9 731 627				466 310				
1352		21 701 524	21 619 897	12 354 390	12 367 476	9 731 627				466 310				
1445		35 184	35 184											
		52 501	52 496	542 500	5 905 001	6 812 408	200 003							
1351		52 501	52 496	542 500	5 905 001	6 812 408	200 003							
		447 194	208 775	1 500 000	5 839 094	3 250 000	2 953 110							
1226		447 194	208 775	1 500 000	5 839 094	3 250 000	2 953 110							
		30 000	27 016	88 264	100 031	102 984								
1154		30 000	27 016	88 264	100 031	102 984								
		100 000	23 442	675 038	5 971 796	1 314 912								
1049		100 000	23 442	675 038	5 971 796	1 314 912								

Références			TOTAL	
			Dépenses	Recettes
AP0193	Projets Arc Ouest		14 565 791	
	<i>1055 - Fluidification de l'accessibilité de la Zone Commerciale Sud</i>		<i>14 565 791</i>	
AP0171	VLIO		54 122 640	
	<i>783 - VLIO</i>		<i>54 122 640</i>	
AP0120	Contrat triennal 2006-2008		18 184 926	
	<i>584 - Aménagement RD1083 Fegersheim</i>		<i>13 743 483</i>	
	<i>585 - Rocade Sud</i>		<i>4 441 443</i>	
TC01 - Voies publiques			117 901 295	1 073 813
AP0366	Extension du stationnement payant - travaux de marquage		500 000	
	<i>1553 - Extension du stationnement payant - travaux de marquage</i>		<i>500 000</i>	
AP0365	Réfection de fouilles		2 294 000	
	<i>1551 - Réfection de fouilles</i>		<i>2 294 000</i>	
AP0357	Entretien des ouvrages d'art sur le territoire de l'EMS		19 475 857	1 033 193
	<i>1531 - Développement et entretien ouvrages d'art</i>		<i>15 075 857</i>	<i>33 193</i>
	<i>1539 - Pont de l'Europe</i>		<i>1 200 000</i>	
	<i>1544 - Pont du Faisan transfert VNF</i>		<i>2 000 000</i>	<i>1 000 000</i>
	<i>1577 - Quai Saint Jean</i>		<i>850 000</i>	
	<i>1578 - Pont Zaepfel</i>		<i>350 000</i>	

N° prog	Crédits de paiement (C.P)							Recettes escomptées (R.E)						
	Mandaté 2004-2022	CP 2023	Mandaté 2023 provisoire	CP 2024	CP 2025	CP 2026	CP Ult	Titré 2004-2022	RE 2023	Titré 2023 provisoire	RE 2024	RE 2025	RE 2026	RE Ult
		724 311	715 973	2 500 000	5 375 689	3 465 791	2 508 338							
1055		724 311	715 973	2 500 000	5 375 689	3 465 791	2 508 338							
		42 000	41 640	36 240	221 760		53 823 000							
783		42 000	41 640	36 240	221 760		53 823 000							
		385 641	1 140	320 802	5 628 483	5 200 641	7 033 860							
584		35 000	1 140	100 000	3 328 483	3 280 000	7 033 860							
585		350 641		220 802	2 300 000	1 920 641								
	29 809 335	18 487 054	14 568 775	18 709 264	18 809 605	20 589 846	15 414 470	40 619	30 000	33 193	500 000	500 000		
		170 000	34 500	300 000	165 500									
1553		170 000	34 500	300 000	165 500									
		487 415	487 404	415 000	780 585	611 011								
1551		487 415	487 404	415 000	780 585	611 011								
		3 577 884	3 482 886	4 284 857	4 345 774	4 559 229	2 803 112		30 000	33 193	500 000	500 000		
1531		2 977 884	2 882 886	3 104 857	2 925 774	3 359 229	2 803 112		30 000	33 193				
1539		600 000	600 000	600 000										
1544				80 000	720 000	1 200 000					500 000	500 000		
1577				150 000	700 000									
1578				350 000										

Références			TOTAL	
			Dépenses	Recettes
AP0347	Accompagnement accessibilité Arc ouest		350 000	
	<i>1569 - Travaux Arc Ouest VP</i>		<i>350 000</i>	
AP0346	Sécurisation passages piétons		1 000 000	
	<i>1493 - Sécurisation passages piétons</i>		<i>1 000 000</i>	
AP0338	Entretien des voiries du Port Autonome de Strasbourg		12 900 000	
	<i>1446 - Entretien des voiries du Port Autonome de Strasbourg</i>		<i>12 900 000</i>	
AP0326	Programme voirie 2021-2026 : Strasbourg		16 829 181	
	<i>1381 - Entretien des ZA/ZI STRASBOURG</i>		<i>1 770 000</i>	
	<i>1382 - Entretien STRASBOURG</i>		<i>8 200 000</i>	
	<i>1383 - Développement et Entretien Ouvrages d'art STRASBOURG</i>		<i>1 504 181</i>	
	<i>1384 - Sondage Labo STRASBOURG</i>		<i>1 200 000</i>	
	<i>1457 - Entretien des voiries structurantes - Strasbourg</i>		<i>3 350 000</i>	
	<i>1520 - Aménagements tactiques-Strasbourg-VP</i>		<i>5 000</i>	
	<i>1521 - PAVE</i>		<i>800 000</i>	
AP0325	Programme voirie 2021-2026 : Communes		19 691 627	
	<i>1374 - Entretien des ZA/ZI Communes</i>		<i>4 950 000</i>	
	<i>1375 - Entretien Communes</i>		<i>8 168 298</i>	
	<i>1376 - Développement et Entretien Ouvrages d'art Communes</i>		<i>2 068 329</i>	

N° prog	Crédits de paiement (C.P)							Recettes escomptées (R.E)						
	Mandaté 2004-2022	CP 2023	Mandaté 2023 provisoire	CP 2024	CP 2025	CP 2026	CP Ult	Titré 2004-2022	RE 2023	Titré 2023 provisoire	RE 2024	RE 2025	RE 2026	RE Ult
				100 000	150 000	100 000								
1569				100 000	150 000	100 000								
		44 817	36 720	205 183	350 000	408 097								
1493		44 817	36 720	205 183	350 000	408 097								
	2 880 983	25 000		1 500 000	375 000		8 144 017							
1446	2 880 983	25 000		1 500 000	375 000		8 144 017							
	4 366 041	1 734 333	1 399 733	2 528 000	3 058 039	3 497 627	1 979 740							
1381	215 866	140 000	134 022	300 000	300 000	590 580	229 532							
1382	2 320 592	785 719	616 561	998 000	1 388 890	1 226 571	1 649 385							
1383	1 504 181													
1384	180 949	153 314	123 019	230 000	223 314	341 894	100 824							
1457	144 454	550 300	451 522	800 000	868 546	1 085 478								
1520		5 000			5 000									
1521		100 000	74 609	200 000	272 289	253 103								
	6 683 703	3 257 162	2 288 343	3 160 391	3 220 927	1 850 663	2 487 600							
1374	1 267 054	830 394	418 317	800 000	970 000	280 508	1 214 121							
1375	2 981 239	1 516 768	1 131 002	982 391	1 157 007	960 407	956 252							
1376	2 068 329													

Références			TOTAL	
			Dépenses	Recettes
		1377 - Sondage Labo Communes	1 200 000	
		1458 - Entretien des voiries structurantes - Communes	1 150 000	
		1529 - Projets simples	2 155 000	
	AP0324	Transfert Réseau Routier National	19 190 881	
		1372 - Entretien RNN	19 190 881	
	AP0273	Routes départementales	21 629 721	
		1158 - Réhabilitation des routes départementales	21 629 721	
	AP0238	Programme voirie 2015-2020 - Strasbourg	3 458 029	40 619
		1037 - Gros entretien Strasbourg	3 458 029	40 619
	AP0237	Programme voirie 2015-2020 - Communes	581 999	
		1048 - Réfection et entretien ZA et ZI Communes	581 999	
URBANISME ET TERRITOIRES			681 566 577	198 013 993
AD01 - Aménagement du territoire et projet urbain			5 150 000	
	AP0331	Structur. filières locales-projets alimentaires territoriaux	550 000	
		1429 - Accélérer la transition agricole	550 000	
	AP0330	Biodiversité, prévention risques, renfor. résilience territoire	4 600 000	
		1426 - Affiner la cartographie des ilots de chaleur urbains	100 000	
		1427 - Réduire les zones de fragmentation écologique	1 000 000	

N° prog	Crédits de paiement (C.P)							Recettes escomptées (R.E)						
	Mandaté 2004-2022	CP 2023	Mandaté 2023 provisoire	CP 2024	CP 2025	CP 2026	CP Ult	Titré 2004-2022	RE 2023	Titré 2023 provisoire	RE 2024	RE 2025	RE 2026	RE Ult
1377	193 550	150 000	146 701	230 000	220 000	409 749								
1458	173 530	410 000	359 550	430 000	186 921									
1529		350 000	232 773	718 000	687 000	200 000	317 227							
	2 144 552	7 081 067	5 397 614	3 082 933	3 164 004	5 401 777								
1372	2 144 552	7 081 067	5 397 614	3 082 933	3 164 004	5 401 777								
	9 694 027	2 109 377	1 441 575	3 132 900	3 199 777	4 161 442								
1158	9 694 027	2 109 377	1 441 575	3 132 900	3 199 777	4 161 442								
	3 458 029							40 619						
1037	3 458 029							40 619						
	581 999													
1048	581 999													
	309 890 761	39 115 713	30 025 813	40 970 574	67 822 872	62 596 907	170 259 649	92 526 627	12 099 186	10 721 435	19 215 761	18 840 842	14 887 122	41 822 207
	204	372 000	92 576	300 000	1 589 710	800 000	2 367 510							
		172 000	60 290	100 000	389 710									
1429		172 000	60 290	100 000	389 710									
	204	200 000	32 286	200 000	1 200 000	800 000	2 367 510							
1426		100 000			100 000									
1427	204	100 000	32 286	100 000	250 000	200 000	417 510							

Références			TOTAL	
			Dépenses	Recettes
		1428 - Renaturer des milieux naturels emblématiques du territoire	3 500 000	
AD03 - Politique foncière et immobilière			26 635 335	13 500 000
	AP0367	Transactions Immobilières 2024-2026	24 000 000	13 500 000
		1556 - Production logements sociaux	9 000 000	
		1557 - Acquisitions de voiries et d'équipements opérationnels	1 500 000	
		1558 - Réserves foncières	13 500 000	
		1559 - Produits des cessions		13 500 000
	AP0115	ANRU Cronembourg Centre commercial Einstein	2 635 335	
		496 - Acquisitions - Centre commercial Einstein	2 635 335	
AD07 - Conduite des projets d'aménagement			118 011 594	11 993 219
	AP0369	Études sur restructuration de sites à vocation économique	1 550 000	
		1573 - Études sur restructuration de sites à vocation économique	1 550 000	
	AP0352	ZAC Parc d'innovation d'Illkirch	834 000	2 840 000
		1511 - ZAC Parc d'innovation d'Illkirch	834 000	2 840 000
	AP0349	ZAC des 2 Rives	50 342 208	
		1497 - ZAC des 2 Rives - Participation au coût d'opération	14 672 236	
		9258 - ZAC des 2 rives - participation aux équipements publics	35 669 972	
	AP0281	Fonds d'investissement Espaces extérieurs&grands ensembles	4 420 016	612 613

N° prog	Crédits de paiement (C.P)							Recettes escomptées (R.E)						
	Mandaté 2004-2022	CP 2023	Mandaté 2023 provisoire	CP 2024	CP 2025	CP 2026	CP Ult	Titre 2004-2022	RE 2023	Titre 2023 provisoire	RE 2024	RE 2025	RE 2026	RE Ult
1428				100 000	850 000	600 000	1 950 000							
	2 635 335			4 500 000	11 500 000	8 000 000					4 500 000	4 500 000	4 500 000	
				4 500 000	11 500 000	8 000 000					4 500 000	4 500 000	4 500 000	
1556				1 000 000	5 000 000	3 000 000								
1557				500 000	500 000	500 000								
1558				3 000 000	6 000 000	4 500 000								
1559											4 500 000	4 500 000	4 500 000	
	2 635 335													
496	2 635 335													
	47 720 714	16 384 654	15 133 773	8 920 097	17 181 740	11 234 026	17 821 243	7 932 151	2 559 387		1 501 681	2 559 387		
				500 000	1 050 000									
1573				500 000	1 050 000									
				480 000	354 000				1 850 000		990 000	1 850 000		
1511				480 000	354 000				1 850 000		990 000	1 850 000		
	4 300 000	10 300 000	10 300 000	2 300 000	10 849 255	8 664 486	13 928 467							
1497					5 549 255	7 314 255	1 808 726							
9258	4 300 000	10 300 000	10 300 000	2 300 000	5 300 000	1 350 231	12 119 741							
	2 076 622	503 394	343 367	482 662	957 364	560 000			612 613			612 613		

Références			TOTAL	
			Dépenses	Recettes
		1260 - Espex SINGRIST	2 580 016	612 613
		1421 - Espex Westhoffen	800 000	
		1423 - Espex Hohberg	1 040 000	
	AP0257	Parc Naturel Urbain	3 656 001	90 000
		1090 - Parc naturel urbain Ill-Bruche	2 656 001	90 000
		1091 - Parc naturel urbain Quartiers Nords	1 000 000	
	AP0247	Projets d'aménagement 2015-2017	4 176 813	399 714
		1054 - Accompagnement de voirie d'opérations d'aménagement	4 176 813	399 714
	AP0220	Deux rives	1 159 013	
		969 - Citadelle - Secteur P+R Briand	1 159 013	
	AP0193	Projets Arc Ouest	11 728 291	189 101
		864 - ZAC Baggersee - Etudes	1 171 158	
		865 - Opération zone commerciale Nord	10 176 050	189 101
		1055 - Fluidification de l'accessibilité de la Zone Commerciale Sud	381 083	
	AP0192	Projets Arc Centre	7 955 761	4 748 992
		869 - Secteur Bassin d'Austerlitz	7 955 761	4 748 992
	AP0191	Projets d'aménagement 2012-2014	6 548 849	10 304
		861 - Manufacture de tabac	2 765 116	

N° prog	Crédits de paiement (C.P)							Recettes escomptées (R.E)						
	Mandaté 2004-2022	CP 2023	Mandaté 2023 provisoire	CP 2024	CP 2025	CP 2026	CP Ult	Titre 2004-2022	RE 2023	Titre 2023 provisoire	RE 2024	RE 2025	RE 2026	RE Ult
1260	2 076 622	503 394	343 367	82 662	77 364				612 613			612 613		
1421					480 000	320 000								
1423				400 000	400 000	240 000								
	34 479	315 500	247 586	545 000	740 000	809 040	1 279 896		45 000		45 000	45 000		
1090	23 519	313 000	247 586	375 000	160 000	570 000	1 279 896		45 000		45 000	45 000		
1091	10 960	2 500		170 000	580 000	239 040								
	4 132 281	44 532	44 532					278 908	51 774		69 032	51 774		
1054	4 132 281	44 532	44 532					278 908	51 774		69 032	51 774		
	1 159 013													
969	1 159 013													
	1 432 411	3 651 500	3 614 100	1 475 500	1 392 900	1 200 500	2 612 880	189 101						
864	691 158	50 000	12 600	275 000	192 400									
865	360 170	3 601 500	3 601 500	1 200 500	1 200 500	1 200 500	2 612 880	189 101						
1055	381 083													
	7 955 761							4 748 992						
869	7 955 761							4 748 992						
	4 030 891	623 500	64 038	2 057 702	396 218			10 304						
861	857 158	623 500	64 038	1 495 364	348 556									

Références			TOTAL	
			Dépenses	Recettes
		862 - Site Québecor à Strasbourg Montagne Verte	34 039	
		944 - Rotonde	1 511 308	10 304
		1095 - Projet urbain des Halles	685 975	
		1198 - ZAC Reichstett - équipement primaire	1 552 411	
	AP0183	Porte des Romains	3 209 902	416
		834 - Porte des Romains	3 209 902	416
	AP0135	Accompagnement des programmes immobiliers 2008-2011	1 068 495	
		714 - Liaison étang/chapelle et piste cyclable à Geispolsheim	245 335	
		1094 - Accompagnement éco-quartier Vendenheim	363 160	
		1240 - Aménagement du parvis médiathèque/église	460 000	
	AP0026	Porte de France	13 503 497	1 486 443
		144 - Port du Rhin	10 116 268	1 486 443
		963 - Ilot Bois et cliniques	3 387 229	
	AP0017	Zones d'aménagement concédées	4 484 228	
		1053 - ZAC des poteries	4 484 228	
	AP0008	Les rives du Bohrie à Ostwald	3 374 519	1 615 636
		145 - Les rives du Bohrie à Ostwald	3 374 519	1 615 636
HP01 - Habitat			499 099 929	161 604 989

N° prog	Crédits de paiement (C.P)							Recettes escomptées (R.E)						
	Mandaté 2004-2022	CP 2023	Mandaté 2023 provisoire	CP 2024	CP 2025	CP 2026	CP Ult	Titre 2004-2022	RE 2023	Titre 2023 provisoire	RE 2024	RE 2025	RE 2026	RE Ult
862	34 039													
944	1 511 308							10 304						
1095	685 975													
1198	942 411			562 338	47 662									
	862 746	920 275	520 149	800 000	1 027 006			416						
834	862 746	920 275	520 149	800 000	1 027 006			416						
	478 760			200 692	389 043									
714	229 420			15 916										
1094	235 133			128 027										
1240	14 207			56 749	389 043									
	13 496 085	7 412			7 412			1 486 443						
144	10 108 856	7 412			7 412			1 486 443						
963	3 387 229													
	4 387 147	18 541		78 541	18 541									
1053	4 387 147	18 541		78 541	18 541									
	3 374 519							1 217 987			397 649			
145	3 374 519							1 217 987			397 649			
	234 011 112	21 436 606	14 087 336	26 250 477	36 294 838	41 657 531	146 798 634	75 226 231	9 205 969	10 387 605	12 000 370	11 781 455	10 387 122	41 822 207

Références			TOTAL	
			Dépenses	Recettes
AP0360	OPAH RU		3 955 480	
	<i>1550 - OPAH RU</i>		3 955 480	
AP0294	Nouveau programme de rénovation urbaine 2018-2030 (NPNRU)		47 928 292	1 000 000
	<i>1314 - NPNRU-OPAH CD</i>		5 000 001	1 000 000
	<i>1342 - NPNRU - Aides à l'habitat public</i>		42 928 291	
AP0281	Fonds d'investissement Espaces extérieurs&grands ensembles		13 708 011	
	<i>1186 - Fonds d'investissement Espaces extérieurs&grands ensembles</i>		3 130 000	
	<i>1215 - Accompag. des tvx sur les espaces extérieurs des logts soc.</i>		10 505 000	
	<i>1260 - Espex SINGRIST</i>		73 011	
AP0117	Aide au logement		433 508 146	160 604 989
	<i>517 - Logement locatif aidé - part Etat</i>		77 161 879	76 544 714
	<i>566 - Logement locatif aidé - part CUS</i>		173 004 768	266 218
	<i>567 - Logement locatif aidé - Rénovation urbaine</i>		24 323 326	
	<i>568 - Aide à l'habitat privé</i>		15 242 466	11 011
	<i>605 - Services rendus aux habitants - CUCS</i>		450 615	
	<i>1003 - Aide à l'habitat privé PIG+OPAH-PART ANAH</i>		75 116 018	79 188 282
	<i>1004 - Aide à l'habitat privé FART+PART ANAH</i>		3 422 774	3 594 764
	<i>1365 - Adaptation du logement au handicap</i>		121 300	
	<i>1424 - Accompagnement réhabilitation thermique du parc privé</i>		59 000 000	1 000 000

N° prog	Crédits de paiement (C.P)							Recettes escomptées (R.E)						
	Mandaté 2004-2022	CP 2023	Mandaté 2023 provisoire	CP 2024	CP 2025	CP 2026	CP Ult	Titré 2004-2022	RE 2023	Titré 2023 provisoire	RE 2024	RE 2025	RE 2026	RE Ult
		399 200	179 448	500 000	685 240	722 120	1 868 672							
1550		399 200	179 448	500 000	685 240	722 120	1 868 672							
	6 724 286	6 580 256	1 082 965	5 994 297	6 635 709	7 722 751	19 768 284	199 630	200 000		600 370	200 000		
1314	1 528 050	1 329 237	546 101	994 297	572 519	1 359 034		199 630	200 000		600 370	200 000		
1342	5 196 236	5 251 019	536 863	5 000 000	6 063 190	6 363 717	19 768 284							
	5 577 397	800 000		1 500 000	4 135 110	2 495 504								
1186	1 023 198	800 000		500 000	1 606 802									
1215	4 481 188			1 000 000	2 528 308	2 495 504								
1260	73 011													
	221 709 430	13 657 150	12 824 924	18 256 180	24 838 779	30 717 156	125 161 678	75 026 601	9 005 969	10 387 605	11 400 000	11 581 455	10 387 122	41 822 207
517	47 373 628	1 841 668	1 145 920	3 000 000	4 157 000	3 510 787	17 974 545	45 682 773	2 800 000	3 121 975	3 200 000	3 200 000	3 228 187	18 111 780
566	109 713 543	5 419 150	5 368 266	7 000 000	11 678 300	14 869 779	24 374 880	266 218						
567	24 323 326													
568	10 013 248	731 865	720 985	992 635	1 018 601	1 370 097	1 126 900	8 645		2 366				
605	450 615													
1003	26 469 441	5 499 567	5 499 298	6 000 000	5 160 433	7 566 493	24 420 353	25 680 170	6 000 000	7 238 750	8 000 000	8 000 000	6 958 935	23 310 427
1004	3 295 659	87 900	87 900	39 215				3 388 795	205 969	24 514		181 455		
1365	69 970	27 000	2 555	24 330	24 445									
1424				1 000 000	2 400 000	3 200 000	52 400 000				200 000	200 000	200 000	400 000

737

Références			TOTAL	
			Dépenses	Recettes
		1425 - Végétalisation des programmes logement(sociaux/parc privé)	5 665 000	
PV00 - Grand projet de ville			20 033 859	6 439 920
	AP0078	Aménagement urbain	20 033 859	6 439 920
		501 - RHI Polygone - Phase 2	18 517 753	5 376 121
		586 - Ingénierie ANRU Neuhof	1 516 106	1 063 800
RU01 - Rénovation urbaine			12 635 860	4 475 864
	AP0294	Nouveau programme de rénovation urbaine 2018-2030 (NPNRU)	9 529 786	1 807 458
		1239 - NPNRU - Ingénierie conduite des projets	9 529 786	1 807 458
	AP0116	Ingénierie ANRU	3 106 074	2 668 406
		500 - Ingénierie ANRU Meinau	1 070 167	1 228 115
		522 - Ingénierie ANRU HautePierre	1 413 768	1 440 291
		1183 - Ingénierie générale NPNRU	622 139	
TRANSITION ENERGIE CLIMAT			3 684 223	358 600
DR01 - Energie et territoire			2 969 023	
	AP0356	Extension des réseaux électriques 2023-2030	1 200 000	
		1518 - Extension des réseaux électriques 2023-2030	1 200 000	
	AP0336	Alimentation réseaux de chaleur - BSW	450 000	
		1440 - Alimentation réseaux de chaleur - BSW	450 000	

N° prog	Crédits de paiement (C.P)							Recettes escomptées (R.E)						
	Mandaté 2004-2022	CP 2023	Mandaté 2023 provisoire	CP 2024	CP 2025	CP 2026	CP Ult	Titré 2004-2022	RE 2023	Titré 2023 provisoire	RE 2024	RE 2025	RE 2026	RE Ult
1425		50 000		200 000	400 000	200 000	4 865 000							
	20 033 859							6 305 560			134 361			
	20 033 859							6 305 560			134 361			
501	18 517 753							5 376 121						
586	1 516 106							929 439			134 361			
	5 489 537	922 454	712 128	1 000 000	1 256 584	905 350	3 272 261	3 062 686	333 830	333 830	1 079 349			
	2 383 463	922 454	712 128	1 000 000	1 256 584	905 350	3 272 261	557 481	333 830	333 830	916 147			
1239	2 383 463	922 454	712 128	1 000 000	1 256 584	905 350	3 272 261	557 481	333 830	333 830	916 147			
	3 106 074							2 505 205			163 202			
500	1 070 167							1 189 886			38 229			
522	1 413 768							1 315 318			124 973			
1183	622 139													
	801 731	849 535	120 811	1 217 919	1 543 762						113 700	244 900		
	801 731	849 535	120 811	917 757	1 128 724									
		399 512		400 488	799 512									
1518		399 512		400 488	799 512									
				450 000										
1440				450 000										

Références			TOTAL	
			Dépenses	Recettes
AP0239	Extension des réseaux électriques		1 319 023	
	1033 - Extension des réseaux électriques		1 319 023	
PL00 - Plan Climat			715 200	358 600
AP0307	Renouvellement des appareils de chauffage au bois		715 200	358 600
	1286 - Renouvellement des appareils de chauffage au bois		715 200	358 600
PROPRETE ET GESTION DES DECHETS			113 763 195	12 913 349
EN00 - Propreté et gestion des déchets			480 977	
AP0239	Extension des réseaux électriques		480 977	
	1033 - Extension des réseaux électriques		480 977	
EN01 - Propreté urbaine			15 558 459	
AP0374	Mobilier urbain pour tri sur l'espace public		375 000	
	1584 - Mobilier urbain pour tri sur l'espace public		375 000	
AP0359	Relocalisation du district de propreté Fritz Kiener		2 206 000	
	1540 - Relocalisation du district de propreté Fritz Kiener		2 206 000	
AP0321	Mobilier de propreté à compaction solaire		612 000	
	1357 - Mobilier de propreté à compaction solaire		612 000	
AP0282	Installation et rénovation de toilettes publiques		604 528	
	1187 - Installation et rénovation de toilettes publiques		604 528	

N° prog	Crédits de paiement (C.P)							Recettes escomptées (R.E)						
	Mandaté 2004-2022	CP 2023	Mandaté 2023 provisoire	CP 2024	CP 2025	CP 2026	CP Ult	Titre 2004-2022	RE 2023	Titre 2023 provisoire	RE 2024	RE 2025	RE 2026	RE Ult
	801 731	450 023	120 811	67 270	329 212									
1033	801 731	450 023	120 811	67 270	329 212									
				300 162	415 038						113 700	244 900		
				300 162	415 038						113 700	244 900		
1286				300 162	415 038						113 700	244 900		
	58 839 781	11 014 723	8 927 483	13 563 460	19 347 647	9 723 772	3 361 053	6 569 223	1 022 110	1 024 556	1 356 070	1 571 910	2 321 590	70 000
	480 977													
	480 977													
1033	480 977													
	2 065 818	5 278 902	5 235 312	791 532	2 259 743	2 115 000	3 091 053							
				100 000	200 000	75 000								
1584				100 000	200 000	75 000								
				50 000		306 000	1 850 000							
1540				50 000		306 000	1 850 000							
	372 536	139 464	133 962	20 000	20 000	20 000	45 502							
1357	372 536	139 464	133 962	20 000	20 000	20 000	45 502							
	108 978			100 000	100 000	100 000	195 551							
1187	108 978			100 000	100 000	100 000	195 551							

741

Références			TOTAL	
			Dépenses	Recettes
AP0211	Déploiement de toilettes automatiques		2 879 592	
	<i>953 - Déploiement de toilettes automatiques</i>		<i>2 879 592</i>	
AP0189	Relocalisation du district Nord-Est "Rue Lauth"		8 881 338	
	<i>855 - Relocalisation du district Nord Est "Rue Lauth"</i>		<i>6 681 338</i>	
	<i>1176 - Construction hangar - Stockage sel</i>		<i>2 200 000</i>	
EN06 - Collecte et valorisation des déchets			97 723 760	12 913 349
AP0368	Travaux de mise aux normes UVE		25 146 000	
	<i>1566 - Mise aux normes UVE</i>		<i>17 350 000</i>	
	<i>1567 - Rénovation poste de pesée UVE</i>		<i>840 000</i>	
	<i>1568 - Réparation bétons UVE</i>		<i>6 956 000</i>	
AP0289	Requalification des réseaux de vapeur et mises en conformité		9 755 645	
	<i>1253 - Requalification des réseaux de vapeur et mises en conformité</i>		<i>9 755 645</i>	
AP0268	Travaux de désamiantage de l'UVE		40 461 640	5 498 099
	<i>1149 - Travaux de désamiantage de l'UVE</i>		<i>19 800 000</i>	<i>5 498 099</i>
	<i>1162 - Travaux complémentaires désamiantage</i>		<i>20 661 640</i>	
AP0200	Optimisation des déchets		17 101 648	5 204 126
	<i>886 - Harmonisation des fréquences de collecte</i>		<i>117 709</i>	
	<i>887 - RS, TEOMi, bio-déchets</i>		<i>2 992 089</i>	<i>1 024 556</i>

N° prog	Crédits de paiement (C.P)							Recettes escomptées (R.E)						
	Mandaté 2004-2022	CP 2023	Mandaté 2023 provisoire	CP 2024	CP 2025	CP 2026	CP Ult	Titre 2004-2022	RE 2023	Titre 2023 provisoire	RE 2024	RE 2025	RE 2026	RE Ult
	778 861	732	732	100 000	500 000	500 000	1 000 000							
953	778 861	732	732	100 000	500 000	500 000	1 000 000							
	805 443	5 138 706	5 100 619	421 532	1 439 743	1 114 000								
855	801 099	5 118 706	5 094 619	361 532	424 087									
1176	4 344	20 000	6 000	60 000	1 015 656	1 114 000								
	56 292 987	5 735 821	3 692 170	12 771 927	17 087 904	7 608 772	270 000	6 569 223	1 022 110	1 024 556	1 356 070	1 571 910	2 321 590	70 000
				8 058 000	11 436 000	5 652 000								
1566				7 078 000	7 620 000	2 652 000								
1567				480 000	360 000									
1568				500 000	3 456 000	3 000 000								
	8 515 645	1 240 000	854 789		385 211									
1253	8 515 645	1 240 000	854 789		385 211									
	40 398 452	43 316	20 984	19 872	22 331			5 498 099						
1149	19 736 812	43 316	20 984	19 872	22 331			5 498 099						
1162	20 661 640													
	4 830 062	3 932 505	2 700 434	3 654 055	4 050 325	1 866 772			1 022 110	1 024 556	1 306 070	1 371 910	1 501 590	
886	117 709													
887	1 778 752	1 213 337	987 868		225 469				1 022 110	1 024 556				

Références			TOTAL	
			Dépenses	Recettes
		888 - Equipements - véhicules	2 424 597	
		889 - Aménagement infrastructures	2 124 144	
		1527 - TEOMI	658 108	165 000
		1528 - Bio-déchets	8 785 000	4 014 570
	AP0154	Système de collecte enterrée	5 258 827	2 211 124
		725 - ANRU HautePierre - Système de collecte enterré	1 413 146	741 622
		1032 - Déploiement CAVE sur autres secteurs sensibles	2 898 084	1 469 502
		1217 - Système de collecte enterrée - domaine public	947 597	
EAU ET RISQUES ENVIRONNEMENTAUX			26 799 770	9 110 002
EN02 - Gestion et prévention des risques environnementaux			25 815 783	9 110 002
	AP0322	Prévention érosion des sols et ruissellement non urbains	2 234 544	177 022
		1361 - Lutte contre les coulées d'eau boueuse	198 504	177 022
		1362 - Lutte contre les ruissellements non urbains	2 036 040	
	AP0314	Restaurations cours eau&zones humides-Rétab.Continuités éco.	4 206 609	2 725 887
		1333 - Travaux restauration des cours d'eau 2020-2026	4 206 609	2 725 887
	AP0307	Renouvellement des appareils de chauffage au bois	136 800	59 700
		1286 - Renouvellement des appareils de chauffage au bois	136 800	59 700
	AP0306	GEMAPI	12 186 727	5 042 000

N° prog	Crédits de paiement (C.P)							Recettes escomptées (R.E)						
	Mandaté 2004-2022	CP 2023	Mandaté 2023 provisoire	CP 2024	CP 2025	CP 2026	CP Ult	Titre 2004-2022	RE 2023	Titre 2023 provisoire	RE 2024	RE 2025	RE 2026	RE Ult
888	1 492 207			474 915		457 475								
889	1 441 395	41 500	4 512	268 500	267 255	142 482								
1527		152 668		410 640	57 600	189 868					165 000			
1528		2 525 000	1 708 054	2 500 000	3 500 000	1 076 946					1 141 070	1 371 910	1 501 590	
	2 548 827	520 000	115 963	1 040 000	1 194 037	90 000	270 000	1 071 124			50 000	200 000	820 000	70 000
725	1 413 146							741 622						
1032	778 084	462 555	58 518	950 000	1 111 482			329 502			50 000	200 000	820 000	70 000
1217	357 597	57 445	57 445	90 000	82 555	90 000	270 000							
	4 885 688	3 882 619	2 268 420	3 293 320	7 352 899	4 271 500	4 727 944	853 742	1 517 051	1 263 687	2 235 336	1 763 260	1 411 560	1 582 417
	4 543 304	3 703 765	2 103 083	3 192 174	7 252 899	4 171 500	4 552 823	853 742	1 517 051	1 263 687	2 235 336	1 763 260	1 411 560	1 582 417
	70 544	216 800	34 159	269 800	607 400	560 000	692 641	72 022	45 000	32 583	30 000	15 000	6 000	21 417
1361	23 504	75 000	9 199	50 000	25 000	10 000	80 801	72 022	45 000	32 583	30 000	15 000	6 000	21 417
1362	47 040	141 800	24 960	219 800	582 400	550 000	611 840							
	684 580	1 771 013	1 476 153	1 500 000	545 876			80 126	921 551	1 231 105	608 336	142 760	663 560	
1333	684 580	1 771 013	1 476 153	1 500 000	545 876			80 126	921 551	1 231 105	608 336	142 760	663 560	
	69 000	126 676	67 800					16 200	43 500			43 500		
1286	69 000	126 676	67 800					16 200	43 500			43 500		
	220 761	638 226	51 528	800 741	5 337 000	3 411 500	2 365 198		392 000		1 412 000	1 492 000	672 000	1 466 000

745

Références			TOTAL	
			Dépenses	Recettes
		1285 - GEMAPI	12 186 727	5 042 000
	AP0278	Digues	1 042 663	445 120
		1173 - Digues	1 042 663	445 120
	AP0277	Inventaire historique urbain	1 927 489	335 000
		1172 - Inventaire historique urbain	1 927 489	335 000
	AP0241	Mise en sécurité de l'ancienne décharge des Tanneries	840 000	
		1035 - Mise en sécurité de l'ancienne décharge des Tanneries	840 000	
	AP0240	Travaux de consolidation des cavités souterraines	3 240 949	325 273
		1034 - Travaux de consolidation des cavités souterraines	3 240 949	325 273
EN10 - Eau			983 988	
	AP0296	Mise à niveau de la défense extérieure contre l'incendie	983 988	
		1273 - Tvx de mise à niveau de la défense ext contre l'incendie	983 988	
TRANSFORMATION SOCIALE ET SOCIETALE			423 271 089	110 747 751
CULTURE			105 306 970	20 795 299
AU10 - Action culturelle			12 428 700	1 850 885
	AP0286	Fonds de soutien à la production audiovisuelle horizon 2020	6 386 700	1 850 885
		1206 - Fds soutien à la prod. audiovisuelle - commissions ant 2018	652 700	177 748

N° prog	Crédits de paiement (C.P)							Recettes escomptées (R.E)						
	Mandaté 2004-2022	CP 2023	Mandaté 2023 provisoire	CP 2024	CP 2025	CP 2026	CP Ult	Titré 2004-2022	RE 2023	Titré 2023 provisoire	RE 2024	RE 2025	RE 2026	RE Ult
1285	220 761	638 226	51 528	800 741	5 337 000	3 411 500	2 365 198		392 000		1 412 000	1 492 000	672 000	1 466 000
	1 042 663							445 120						
1173	1 042 663							445 120						
	1 015 839	366 050	243 634	365 600	302 416			125 000	70 000		140 000	70 000		
1172	1 015 839	366 050	243 634	365 600	302 416			125 000	70 000		140 000	70 000		
	198 968	485 000	224 794	156 033	260 206									
1035	198 968	485 000	224 794	156 033	260 206									
	1 240 949	100 000	5 016	100 000	200 000	200 000	1 494 984	115 273	45 000		45 000		70 000	95 000
1034	1 240 949	100 000	5 016	100 000	200 000	200 000	1 494 984	115 273	45 000		45 000		70 000	95 000
	342 384	178 854	165 337	101 146	100 000	100 000	175 121							
	342 384	178 854	165 337	101 146	100 000	100 000	175 121							
1273	342 384	178 854	165 337	101 146	100 000	100 000	175 121							
	176 923 977	38 853 020	34 599 231	61 736 895	63 767 067	35 757 685	50 486 234	22 870 702	16 310 331	14 526 109	14 656 470	15 263 664	14 133 333	29 297 473
	85 824 459	6 215 623	5 167 527	2 950 522	3 134 082	4 321 353	3 909 028	18 116 831	1 405 331	465 000	583 137	1 230 331	100 000	300 000
	6 170 427	1 960 025	1 722 746	1 346 920	1 154 501	1 271 353	762 754	651 667	226 081	215 000	333 137	251 081	100 000	300 000
	3 522 155	1 034 825	960 299	1 146 920	697 326	60 000		651 667	226 081	215 000	333 137	251 081	100 000	300 000
1206	640 700	12 000	12 000					91 667	86 081	75 000		11 081		

Références			TOTAL	
			Dépenses	Recettes
		1207 - Fds de soutien à la produc. audiovisuelle - commissions 2018	791 000	233 137
		1208 - Fds de soutien à la produc. audiovisuelle - commissions 2019	722 000	240 000
		1209 - Fds de soutien à la produc. audiovisuelle - commissions 2020	801 000	240 000
		1364 - Fonds de soutien à la produc. Audiovisuelle-commissions 2021	840 000	240 000
		1450 - Fonds de soutien à la produc. Audiovisuelle-commissions 2022	840 000	240 000
		1534 - Fonds soutien à la produc. Audiovisuelle - commissions 2023	840 000	240 000
		1585 - Fonds de soutien à la produc. Audiovisuelle-commissions 2024	900 000	240 000
	AP0218	Mise aux normes accessibilité Zénith	6 042 000	
		954 - Mise aux normes et réhabilitation du Zénith	6 042 000	
AU14 - Médiathèques			79 584 488	13 259 240
	AP0142	Constr. et équip. de médiathèques communautaires	15 216 820	5 547 179
		689 - Construction de la médiathèque Nord	5 778 724	
		690 - Equipement de la médiathèque Nord	826 146	580 450
		691 - Collection de la médiathèque Nord	1 251 000	547 797
		891 - Création d'espaces numériques	160 950	
		1212 - Aménagement et second oeuvre de la médiathèque Nord	7 200 000	4 418 932
	AP0042	Médiathèque André Malraux	64 367 668	7 712 061
		226 - Construction de la Grande Bibliothèque	53 494 127	7 074 701

N° prog	Crédits de paiement (C.P)							Recettes escomptées (R.E)						
	Mandaté 2004-2022	CP 2023	Mandaté 2023 provisoire	CP 2024	CP 2025	CP 2026	CP Ult	Titré 2004-2022	RE 2023	Titré 2023 provisoire	RE 2024	RE 2025	RE 2026	RE Ult
1207	737 300	38 400	38 400	15 300				140 000			93 137			
1208	660 955	37 000	37 000	12 045	12 000			140 000			100 000			
1209	697 500	57 225	54 400	46 275	2 825			140 000				100 000		
1364	646 300	87 700	79 900	92 800	21 000			140 000					100 000	
1450	139 400	509 300	496 699	188 300	15 601				140 000	140 000				100 000
1534		293 200	241 900	392 200	205 900						140 000			100 000
1585				400 000	440 000	60 000							140 000	100 000
	2 648 272	925 200	762 446	200 000	457 176	1 211 353	762 754							
954	2 648 272	925 200	762 446	200 000	457 176	1 211 353	762 754							
	73 658 547	4 214 733	3 423 623	1 403 602	1 098 716			11 779 990	1 179 250	250 000	250 000	979 250		
	9 304 972	4 204 042	3 423 623	1 400 201	1 088 025			4 067 929	1 179 250	250 000	250 000	979 250		
689	5 497 924	280 800	280 800											
690	41 579	581 800	217 615	222 767	344 185			580 450						
691	590 431	260 000	188 180	177 434	294 955			547 797						
891	160 950													
1212	3 014 088	3 081 442	2 737 028	1 000 000	448 884			2 939 682	1 179 250	250 000	250 000	979 250		
	64 353 575	10 692		3 401	10 692			7 712 061						
226	53 480 034	10 692		3 401	10 692			7 074 701						

Références			TOTAL	
			Dépenses	Recettes
		227 - Equipement de la Grande Bibliothèque	4 346 049	637 279
		432 - Collections de la Grande Bibliothèque - 1ère phase	2 782 675	
		596 - Fonds patrimonial -Centre d'illustration Grande Bibliothèque	92 696	
		621 - Collections de la Grande Bibliothèque - 2è phase	3 652 120	80
LO09 - Archives			13 293 782	5 685 175
	AP0335	Réfection bâtiment Archives Communautaires 2021-2026	7 300 000	
		1441 - Travaux de réfection aux Archives Communautaires	7 300 000	
	AP0046	Construction d'un bâtiment d'archives Ville/CUS	5 993 782	5 685 175
		237 - Construction d'un bâtiment d'archives Ville/CUS	5 993 782	5 685 175
ENFANCE ET EDUCATION			30 197 795	2 160 481
DE03 - Patrimoine enfance et éducation			26 190 386	574 577
	AP0249	ZAC Danube	8 030 345	11 833
		1059 - Ecole Danube	8 030 345	11 833
	AP0031	ZAC des Poteries	18 160 042	562 744
		195 - Construction groupe scolaire et équip. sportif -ZAC Poteries	15 752 382	562 735
		800 - Extension groupe scolaire Marcelle Cahn	1 507 660	9
		1164 - Groupe scolaire Marcelle Cahn-2ème phase	900 000	
DE04 - Famille et petite enfance			4 007 409	1 585 904

N° prog	Crédits de paiement (C.P)							Recettes escomptées (R.E)						
	Mandaté 2004-2022	CP 2023	Mandaté 2023 provisoire	CP 2024	CP 2025	CP 2026	CP Ult	Titré 2004-2022	RE 2023	Titré 2023 provisoire	RE 2024	RE 2025	RE 2026	RE Ult
227	4 346 049							637 279						
432	2 782 675													
596	92 696													
621	3 652 120							80						
	5 995 486	40 865	21 158	200 000	880 865	3 050 000	3 146 274	5 685 175						
	2 568	40 000	21 158	200 000	880 000	3 050 000	3 146 274							
1441	2 568	40 000	21 158	200 000	880 000	3 050 000	3 146 274							
	5 992 918	865			865			5 685 175						
237	5 992 918	865			865			5 685 175						
	30 089 316	37 421	1 190	71 059	36 231			2 160 481						
	26 081 907	37 421	1 190	71 059	36 231			574 577						
	7 956 634	21 910	1 190	51 801	20 720			11 833						
1059	7 956 634	21 910	1 190	51 801	20 720			11 833						
	18 125 273	15 511		19 258	15 511			562 744						
195	15 752 382							562 735						
800	1 507 660							9						
1164	865 231	15 511		19 258	15 511									
	4 007 409							1 585 904						

Références			TOTAL	
			Dépenses	Recettes
AP0031	ZAC des Poteries		4 007 409	1 585 904
	187 - Maison de l'enfance, ZAC du Parc des Poteries		4 007 409	1 585 904
POPULATION, ELECTIONS ET CULTES			4 427 171	63 581
AU03 - Accueil de la population			4 427 171	63 581
AP0343	Création, ext.&restruct. cimetières communautaires 2022-2025		1 633 000	63 581
	1482 - Cimetière Sud Musulman		833 000	63 581
	1483 - Cimetière Nord extension		500 000	
	1541 - Extension Cimetière Lampertheim		300 000	
AP0264	Création, ext. & restruct. cimetières communautaires 2016-19		1 244 171	
	1129 - Cimetière de Blaesheim		374 727	
	1171 - Cimetière de Fegersheim		340 496	
	1192 - Création, ext. et restructuration cimetières communautaires		3 948	
	1213 - Extension du cimetière d'Osthoffen		525 000	
AP0106	Création, ext. et restruct. des cimetières communautaires		1 550 000	
	1063 - Création cimetière commune Illkirch		1 550 000	
SOLIDARITE SANTE JEUNESSE			20 131 294	184 060
AS09 - Gens du voyage			20 131 294	184 060
AP0350	Création lieux de stationnement gens du voyage 2022-2026		14 879 184	

N° prog	Crédits de paiement (C.P)							Recettes escomptées (R.E)						
	Mandaté 2004-2022	CP 2023	Mandaté 2023 provisoire	CP 2024	CP 2025	CP 2026	CP Ult	Titre 2004-2022	RE 2023	Titre 2023 provisoire	RE 2024	RE 2025	RE 2026	RE Ult
	4 007 409							1 585 904						
187	4 007 409							1 585 904						
	1 232 302	707 494	172 502	1 809 803	1 064 992	147 572				63 581				
	1 232 302	707 494	172 502	1 809 803	1 064 992	147 572				63 581				
	76 540	199 419	56 132	879 469	473 287	147 572				63 581				
1482	76 540	169 419	56 132	587 041	113 287					63 581				
1483		10 000		62 428	290 000	147 572								
1541		20 000		230 000	70 000									
	1 108 379	129 803	91 371	5 989	38 432									
1129	374 727													
1171	335 207			5 289										
1192	3 948													
1213	394 497	129 803	91 371	700	38 432									
	47 383	378 273	25 000	924 345	553 273									
1063	47 383	378 273	25 000	924 345	553 273									
	1 822 067	650 000	52 839	3 663 319	6 315 197	3 998 970	4 278 901	184 060						
	1 822 067	650 000	52 839	3 663 319	6 315 197	3 998 970	4 278 901	184 060						
	5 508	500 000	40 898	2 075 000	4 830 197	3 648 680	4 278 901							

Références			TOTAL	
			Dépenses	Recettes
		1498 - Création lieux animation (Eckbolsheim-Ostwald/Lingo-Vendeh)	1 870 000	
		1500 - Reconst. l'offre Strasbourg 1-rue de Dunkerque site J.BAKER	3 000 000	
		1501 - Création terrains familiaux Strasbourg2+familles Strasbourg1	3 000 000	
		1502 - Transformation de l'espace Joséphine Baker	50 000	
		1503 - Création de l'aire d'accueil Mundolsheim - Souffelweyersheim	2 000 000	
		1504 - Création terrains familiaux familles Baggersee +autres aires	3 559 184	
		1542 - Réhabilitation de l'aire d'accueil d'Eckbolsheim	1 400 000	
	AP0291	Travaux de réaménagement des aires d'accueil	2 509 803	
		1222 - Travaux de réaménagement des aires d'accueil	825 000	
		1505 - Mise aux normes de l'aire de grand passage	1 684 803	
	AP0030	Création de lieux de stationnement pour les gens du voyage	2 742 307	184 060
		998 - Création&reconstitution terrains gens du voyage-Strasbourg	825 303	
		999 - Aménagement du terrain des gens du voyage - Communes	1 917 003	184 060
SPORTS			259 207 858	87 544 330
SJ00 - Sports			259 207 858	87 544 330
	AP0373	CPE Patinoire	50 000	
		1581 - CPE Patinoire	50 000	
	AP0333	Amélioration et rénovation des piscines 2021 - 2023	6 200 000	

N° prog	Crédits de paiement (C.P)							Recettes escomptées (R.E)						
	Mandaté 2004-2022	CP 2023	Mandaté 2023 provisoire	CP 2024	CP 2025	CP 2026	CP Ult	Titre 2004-2022	RE 2023	Titre 2023 provisoire	RE 2024	RE 2025	RE 2026	RE Ult
1498	5 508	50 000	15 561	600 000	885 000	229 492	134 439							
1500		150 000	5 812	800 000	1 350 000	844 188								
1501		150 000	18 661	300 000	700 000	800 000	1 181 339							
1502					50 000									
1503		50 000	864	300 000	445 197	200 000	1 053 939							
1504		50 000		75 000	800 000	1 175 000	1 509 184							
1542		50 000			600 000	400 000	400 000							
	37 572	150 000	11 941	625 000	1 485 000	350 290								
1222	15 000			600 000	210 000									
1505	22 572	150 000	11 941	25 000	1 275 000	350 290								
	1 778 987			963 319				184 060						
998	219 803			605 500										
999	1 559 184			357 819				184 060						
	57 955 833	31 222 482	29 205 173	52 742 192	51 986 564	25 789 791	41 528 305	2 409 330	14 905 000	13 997 528	14 073 333	14 033 333	14 033 333	28 997 473
	57 955 833	31 222 482	29 205 173	52 742 192	51 986 564	25 789 791	41 528 305	2 409 330	14 905 000	13 997 528	14 073 333	14 033 333	14 033 333	28 997 473
				50 000										
1581				50 000										
		107 397	24 327	420 000	800 000		4 955 673							

Références			TOTAL	
			Dépenses	Recettes
		1432 - Amélioration perf. énergétique piscines et innov.écolo	6 200 000	
AP0332	Aménag baignade naturel.&milieu urbain,création ilots fraich		8 000 000	
		1431 - Aménag baignade naturel.&milieu urbain,création ilots fraich	8 000 000	
AP0316	SIG Arena		8 300 000	
		1344 - SIG Arena	8 300 000	
AP0315	Patinoire		2 500 000	
		1343 - Maintenance des équipements techniques de la patinoire	2 500 000	
AP0303	Amélioration des piscines 2018-2020		9 420 000	1 750 000
		1292 - NPNRU - Piscine de HautePierre-2e phase	9 420 000	1 750 000
AP0302	Restructuration du Stade de la Meinau		160 000 000	84 200 000
		1291 - Restructuration du Stade de la Meinau	160 000 000	84 200 000
AP0288	Fonds de concours équipements transférés		15 515 000	
		1218 - Fonds concours gymases métropo. transférés communes	15 515 000	
AP0266	Mise aux normes du stade de la Meinau		2 600 786	
		1136 - Mise aux normes du stade de la Meinau	2 600 786	
AP0187	Aérodrome du Polygone		9 573 000	
		853 - Aérodrome du Polygone	9 573 000	
AP0161	Amélioration et rénovation des piscines 2010-2012		18 415 039	1 059 862

N° prog	Crédits de paiement (C.P)							Recettes escomptées (R.E)						
	Mandaté 2004-2022	CP 2023	Mandaté 2023 provisoire	CP 2024	CP 2025	CP 2026	CP Ult	Titre 2004-2022	RE 2023	Titre 2023 provisoire	RE 2024	RE 2025	RE 2026	RE Ult
1432		107 397	24 327	420 000	800 000		4 955 673							
		120 000		120 000	120 000	120 000	7 640 000							
1431		120 000		120 000	120 000	120 000	7 640 000							
	1 150 000			100 000	4 800 000	2 250 000								
1344	1 150 000			100 000	4 800 000	2 250 000								
	1 369 603	670 000	538 524	400 397	191 476									
1343	1 369 603	670 000	538 524	400 397	191 476									
	5 940 680	3 259 320	2 942 636	220 000	316 684			875 000	875 000	875 000				
1292	5 940 680	3 259 320	2 942 636	220 000	316 684			875 000	875 000	875 000				
	10 409 057	25 816 182	24 613 494	50 000 000	42 482 823	20 708 333	11 786 293		14 030 000	13 102 528	14 033 333	14 033 333	14 033 333	28 997 473
1291	10 409 057	25 816 182	24 613 494	50 000 000	42 482 823	20 708 333	11 786 293		14 030 000	13 102 528	14 033 333	14 033 333	14 033 333	28 997 473
	1 760 000	420 000	420 000	700 000	1 643 953	2 040 000	8 951 047							
1218	1 760 000	420 000	420 000	700 000	1 643 953	2 040 000	8 951 047							
	2 558 312	42 474			42 474									
1136	2 558 312	42 474			42 474									
	377 708			100 000	500 000	400 000	8 195 293							
853	377 708			100 000	500 000	400 000	8 195 293							
	17 127 770	609 188	587 730	178 081	250 000	271 457		1 059 862						

Références			TOTAL	
			Dépenses	Recettes
		852 - Nouveau programme piscine de HautePierre	16 015 039	1 059 862
		1165 - Travaux complémentaires piscine du Wacken	2 400 000	
	AP0143	Construction et rénovation des gymnases 2009-2011	1 801 808	89 167
		1060 - Rénovation des Gymnases avant transfert	1 801 808	89 167
	AP0035	Travaux de réfection des piscines et plans d'eau	16 752 468	137 833
		198 - Homologation du Centre nautique de Schiltigheim	16 752 468	137 833
	AP0031	ZAC des Poteries	79 758	307 467
		219 - Gymnase, ZAC du Parc des Poteries	79 758	307 467
EVENEMENT ET VIE ASSOCIATIVE			4 000 000	
DL03 - Vie associative			4 000 000	
	AP0351	Réhab. et humanisation Fritz Kiener - hébergement urgence	4 000 000	
		1499 - Réhab. et humanisation Fritz Kiener - hébergement urgence	4 000 000	
FINANCES, PARTENARIATS, PATRIMOINE ET LOGISTIQUE DURABLES			278 865 226	69 697 967
ARCHITECTURE ET PATRIMOINE			92 868 236	322 416
CP00 - Architecture et patrimoine			79 045 835	160 166
	AP0304	Tvx/Rénovation dans les immeubles communautaires 2019-2023	8 073 205	
		1287 - Intracting	43 205	

N° prog	Crédits de paiement (C.P)							Recettes escomptées (R.E)						
	Mandaté 2004-2022	CP 2023	Mandaté 2023 provisoire	CP 2024	CP 2025	CP 2026	CP Ult	Titre 2004-2022	RE 2023	Titre 2023 provisoire	RE 2024	RE 2025	RE 2026	RE Ult
852	16 015 039							1 059 862						
1165	1 112 731	609 188	587 730	178 081	250 000	271 457								
	662 112	100 000	8 331	300 001	831 364			29 167		20 000	40 000			
1060	662 112	100 000	8 331	300 001	831 364			29 167		20 000	40 000			
	16 520 834	77 922	70 132	153 712	7 790			137 833						
198	16 520 834	77 922	70 132	153 712	7 790			137 833						
	79 758							307 467						
219	79 758							307 467						
		20 000		500 000	1 230 000	1 500 000	770 000							
		20 000		500 000	1 230 000	1 500 000	770 000							
		20 000		500 000	1 230 000	1 500 000	770 000							
1499		20 000		500 000	1 230 000	1 500 000	770 000							
	33 159 774	24 698 351	17 389 454	20 757 440	26 714 661	13 905 849	166 938 047	4 505 050	6 367 989	1 908 351	12 198 369	12 070 447	8 842 750	30 173 001
	9 217 059	2 988 912	1 740 472	7 002 600	10 743 023	8 635 079	55 530 003	160 166	32 000		65 125	97 125		
	7 985 258	1 897 073	1 038 698	4 114 500	6 836 681	6 820 694	52 250 003	160 166						
	557 696	920 000	551 973	1 500 000	2 500 000	1 950 509	1 013 027							
1287	43 205													

Références			TOTAL	
			Dépenses	Recettes
		1358 - Rénovation énergétique du patrimoine métropolitain	8 030 000	
AP0287	Tvx/Rénovation sur immeubles métropolitains 2018-2020		7 200 210	110 295
		1210 - Campagne diagnostic amiante bâtiments métropolitains	195 210	
		1211 - Tvx maintenance patrimoniale s/bâtiments métropolitains	7 005 000	110 295
AP0267	38RH		1 166 667	
		1175 - Aménagement immeuble 38RH	1 166 667	
AP0115	ANRU Cronenbourg Centre commercial Einstein		2 040 752	49 871
		497 - Réaménagement des locaux immeuble Einstein	2 040 752	49 871
AP0049	Mise en sécurité des bâtiments		60 565 000	
		1061 - Restructuration site de la Fédération	60 565 000	
CP71 - Gestion et inventaire du patrimoine bâti			13 822 401	162 250
AP0372	Tvx/Rénovation dans les immeubles métropolitains 2024-2026		6 650 000	
		1579 - Sous station chauffage urbain des bâtiments communautaires	600 000	
		1580 - Process énergie: automatisme instrumentation et petits tvx	2 000 000	
		1582 - Raccordement des bâtiments au chauffage urbain	4 000 000	
		1583 - Jouvence de supervision des sites	50 000	
AP0334	Maîtrise d'ouvrage déléguée/Gestion patrimoine EMS 2021-2026		3 300 000	
		1433 - Maîtrise d'ouvrage déléguée patrimoine EMS 2021-2026	3 300 000	

N° prog	Crédits de paiement (C.P)							Recettes escomptées (R.E)						
	Mandaté 2004-2022	CP 2023	Mandaté 2023 provisoire	CP 2024	CP 2025	CP 2026	CP Ult	Titre 2004-2022	RE 2023	Titre 2023 provisoire	RE 2024	RE 2025	RE 2026	RE Ult
1358	514 491	920 000	551 973	1 500 000	2 500 000	1 950 509	1 013 027							
	3 070 769	809 559	456 086	1 560 071	1 233 139	880 145		110 295						
1210	85 139	50 000	7 170	60 071	42 830									
1211	2 985 629	759 559	448 916	1 500 000	1 190 309	880 145		110 295						
	1 166 667													
1175	1 166 667													
	986 310	13		54 429	450 000	550 013		49 871						
497	986 310	13		54 429	450 000	550 013		49 871						
	2 203 817	167 500	30 639	1 000 000	2 653 542	3 440 027	51 236 976							
1061	2 203 817	167 500	30 639	1 000 000	2 653 542	3 440 027	51 236 976							
	1 231 801	1 091 839	701 774	2 888 099	3 906 342	1 814 385	3 280 000		32 000		65 125	97 125		
				1 105 000	1 445 000	820 000	3 280 000							
1579				200 000	200 000	200 000								
1580				400 000	500 000	450 000	650 000							
1582				500 000	700 000	170 000	2 630 000							
1583				5 000	45 000									
	150 500	265 130	265 130	950 000	939 985	994 385								
1433	150 500	265 130	265 130	950 000	939 985	994 385								

Références			TOTAL	
			Dépenses	Recettes
AP0305	Remboursement travaux immeuble de la bourse		2 422 353	
	<i>1288 - Remboursement Ville-immeuble de la Bourse</i>		2 422 353	
AP0294	Nouveau programme de rénovation urbaine 2018-2030 (NPNRU)		1 450 048	162 250
	<i>1341 - NPNRU - Neuhof - Lyautey - Urba. transit. bâtiment d'honneur</i>		1 450 048	162 250
RESSOURCES LOGISTIQUES			185 996 990	69 375 551
LO01 - Moyens généraux			135 987 785	67 751 845
AP0267	38RH		689 341	115 000
	<i>1137 - Programme d'acquisition de mobilier</i>		689 341	115 000
AP0262	Travaux au Centre Administratif 2016-2019		135 298 444	67 636 845
	<i>1125 - Mise en accessibilité et aménagement accueil du CA</i>		12 250 000	6 500 560
	<i>1126 - Mise aux normes et réhabilitation du CA</i>		3 028 444	1 039 870
	<i>1216 - Rénov. thermique et restruct. fonctionnelle du CA</i>		120 020 000	60 096 415
LO03 - Imprimerie - reprographie			3 481 781	1 469 791
AP0313	Renouvellement du parc machines 2020-2023		2 566 631	937 671
	<i>1332 - Renouvellement des matériels d'impression 2020- 2023</i>		2 566 631	937 671
AP0285	Renouvellement du parc machine imprimerie 2018-2020		462 369	320 446
	<i>1204 - Renouvellement du parc machine imprimerie 2018</i>		462 369	320 446
AP0236	Renouvellement du parc machine 2015-2017		452 781	211 673

N° prog	Crédits de paiement (C.P)							Recettes escomptées (R.E)						
	Mandaté 2004-2022	CP 2023	Mandaté 2023 provisoire	CP 2024	CP 2025	CP 2026	CP Ult	Titre 2004-2022	RE 2023	Titre 2023 provisoire	RE 2024	RE 2025	RE 2026	RE Ult
	1 039 653	643 400	351 196	257 360	774 144									
1288	1 039 653	643 400	351 196	257 360	774 144									
	41 647	183 309	85 448	575 739	747 213				32 000		65 125	97 125		
1341	41 647	183 309	85 448	575 739	747 213				32 000		65 125	97 125		
	23 942 715	21 709 439	15 648 983	13 754 841	15 971 638	5 270 769	111 408 044	4 344 884	6 335 989	1 908 351	12 133 244	11 973 322	8 842 750	30 173 001
	9 311 405	4 718 579	4 281 447	3 700 178	5 650 940	4 190 769	108 853 044	3 861 599	6 085 785	1 899 818	11 243 026	11 731 650	8 842 750	30 173 001
	689 341							95 833	19 167			19 167		
1137	689 341							95 833	19 167			19 167		
	8 622 064	4 718 579	4 281 447	3 700 178	5 650 940	4 190 769	108 853 044	3 765 766	6 066 618	1 899 818	11 243 026	11 712 483	8 842 750	30 173 001
1125	4 206 332	2 909 054	2 609 327	2 000 000	2 734 615	699 727		2 245 588	3 076 037	1 183 408	1 178 935	1 892 629		
1126	2 144 741	534 525	492 199	300 178	91 326			462 698	278 081	223 227	299 092	54 854		
1216	2 270 992	1 275 000	1 179 921	1 400 000	2 825 000	3 491 042	108 853 044	1 057 481	2 712 500	493 184	9 765 000	9 765 000	8 842 750	30 173 001
	1 024 254	94 916	10 410	612 611	874 506	245 000	715 000	482 869	96 704	5 032	890 217	91 672		
	204 020			612 611	790 000	245 000	715 000	47 454			890 217			
1332	204 020			612 611	790 000	245 000	715 000	47 454			890 217			
	443 033	19 337	10 410		8 927			223 741	96 704	5 032		91 672		
1204	443 033	19 337	10 410		8 927			223 741	96 704	5 032		91 672		
	377 202	75 580			75 580			211 673						

763

Références			TOTAL	
			Dépenses	Recettes
		1031 - Renouvellement du parc machines imprimerie 2015	452 781	211 673
LO04 - Parc des véhicules et ateliers			46 527 424	153 916
	AP0309	Renouvel parc véhicules et engins ZFE-acquisitions 2020-2024	43 614 568	153 500
		1318 - Programme d'acquisitions 2020 - Parc véhicules	9 167 008	
		1434 - Programme d'acquisition 2021 - Parc véhicules	9 345 837	103 500
		1453 - Programme d'acquisition 2022 - Parc véhicules	16 943 723	50 000
		1515 - Programme d'acquisition 2023 - Parc véhicules	4 658 000	
		1555 - Programme d'acquisition 2024 - Parc véhicules	3 500 000	
	AP0259	Acquisition véhicules et engins pour les services 2016/2019	2 912 856	416
		1130 - Programme d'acquisition 2016		416
		1280 - Programme d'acquisition 2019	2 912 856	
		Somme :	3 221 225 331	666 833 552

N° prog	Crédits de paiement (C.P)							Recettes escomptées (R.E)						
	Mandaté 2004-2022	CP 2023	Mandaté 2023 provisoire	CP 2024	CP 2025	CP 2026	CP Ult	Titre 2004-2022	RE 2023	Titre 2023 provisoire	RE 2024	RE 2025	RE 2026	RE Ult
1031	377 202	75 580			75 580			211 673						
	13 607 055	16 895 944	11 357 126	9 442 052	9 446 192	835 000	1 840 000	416	153 500	3 500		150 000		
	10 694 199	16 895 944	11 357 126	9 442 052	9 446 192	835 000	1 840 000		153 500	3 500		150 000		
1318	7 403 685	1 187 365	1 098 895	575 958	88 471									
1434	2 842 369	3 237 746	2 743 142	3 265 722	494 604				103 500	3 500		100 000		
1453	448 146	11 259 607	7 430 900	3 808 597	5 256 080				50 000			50 000		
1515		1 211 226	84 188	1 591 774	2 982 037									
1555				200 000	625 000	835 000	1 840 000							
	2 912 856							416						
1130								416						
1280	2 912 856													
	1 283 176 690	255 853 846	205 657 545	299 418 114	441 504 588	319 049 416	672 418 978	278 099 233	55 274 844	40 553 069	83 389 397	81 404 072	59 061 199	124 326 582

Créations d'AP

Références		TOTAL		Crédits de paiement (C.P)			Recettes escomptées (R.E)		
Env	Libellé d'AP / Programme	Dépenses	Recettes	Mandaté provisoire 2023	CP 2024	CP ULT	Titré provisoire 2023	RE 2024	RE ULT
AP0367	Transactions Immobilières 2024-2026	24 000 000	13 500 000		4 500 000	19 500 000		4 500 000	9 000 000
AD03	1556 - Production logements sociaux	9 000 000			1 000 000	8 000 000			
AD03	1557 - Acquisitions de voiries et d'équipements opérationnels	1 500 000			500 000	1 000 000			
AD03	1558 - Réserves foncières	13 500 000			3 000 000	10 500 000			
AD03	1559 - Produits des cessions		13 500 000					4 500 000	9 000 000
AP0368	Travaux de mise aux normes UVE	25 146 000			8 058 000	17 088 000			
EN06	1566 - Mise aux normes UVE	17 350 000			7 078 000	10 272 000			
EN06	1567 - Rénovation poste de pesée UVE	840 000			480 000	360 000			
EN06	1568 - Réparation bétons UVE	6 956 000			500 000	6 456 000			
AP0369	Études sur restructuration de sites à vocation économique	1 550 000			500 000	1 050 000			
AD07	1573 - Études sur restructuration de sites à vocation économique	1 550 000			500 000	1 050 000			
AP0370	Autopartage	75 000			50 000	25 000			
TC04	1575 - Création de stations d'autopartage	75 000			50 000	25 000			
AP0371	Zone de manoeuvre Fédération	1 055 000			815 000	240 000			

Références		TOTAL		Crédits de paiement (C.P)			Recettes escomptées (R.E)		
Env	Libellé d'AP / Programme	Dépenses	Recettes	Mandaté provisoire 2023	CP 2024	CP ULT	Titre provisoire 2023	RE 2024	RE ULT
TC02	1576 - Zone de manœuvre Fédération	1 055 000			815 000	240 000			
AP0372	Tvx/Rénovation dans les immeubles métropolitains 2024-2026	6 650 000			1 105 000	5 545 000			
CP71	1579 - Sous station chauffage urbain des bâtiments communautaires	600 000			200 000	400 000			
CP71	1580 - Process énergie: automatisme instrumentation et petits tvx	2 000 000			400 000	1 600 000			
CP71	1582 - Raccordement des bâtiments au chauffage urbain	4 000 000			500 000	3 500 000			
CP71	1583 - Jouvence de supervision des sites	50 000			5 000	45 000			
AP0373	CPE Patinoire	50 000			50 000				
CP42	1581 - CPE Patinoire	50 000			50 000				
AP0374	Mobilier urbain pour tri sur l'espace public	375 000			100 000	275 000			
EN01	1584 - Mobilier urbain pour tri sur l'espace public	375 000			100 000	275 000			

Création de programme au sein d'une A.P.

Références		TOTAL		Crédits de paiement (C.P)			Recettes escomptées (R.E)		
Env	Libellé d'AP / Programme	Dépenses	Recettes	Mandaté provisoire 2023	CP 2024	CP Ult	Titre provisoire 2023	RE 2024	RE Ult
AP0280	Next Med - Technoparc	16 740 000			1 674 000	15 066 000			
<i>DU01</i>	<i>9273 - Tech-Med Bâtiments ORL et BLUM</i>	<i>16 740 000</i>			<i>1 674 000</i>	<i>15 066 000</i>			
AP0286	Fonds de soutien à la production audiovisuelle horizon 2020	900 000	240 000		400 000	500 000			240 000
<i>AU10</i>	<i>1585 - Fonds de soutien à la produc. Audiovisuelle-commissions 2024</i>	<i>900 000</i>	<i>240 000</i>		<i>400 000</i>	<i>500 000</i>			<i>240 000</i>
AP0309	Renouvel parc véhicules et engins ZFE-acquisitions 2020-2024	3 500 000			200 000	3 300 000			
<i>LO04</i>	<i>1555 - Programme d'acquisition 2024 - Parc véhicules</i>	<i>3 500 000</i>			<i>200 000</i>	<i>3 300 000</i>			
AP0323	Arbres d'alignement	1 894 092			550 000	1 344 092			
<i>EN03</i>	<i>1565 - Plan Canopée</i>	<i>1 000 000</i>			<i>250 000</i>	<i>750 000</i>			
<i>PE00</i>	<i>1565 - Plan Canopée</i>	<i>894 092</i>			<i>300 000</i>	<i>594 092</i>			
AP0344	CPER 2021-2027/Triennal 2021-2023	2 000 000			500 000	1 500 000			
<i>DU01</i>	<i>1574 - Triennal 2024-2026</i>	<i>2 000 000</i>			<i>500 000</i>	<i>1 500 000</i>			
AP0347	Accompagnement accessibilité Arc ouest	350 000			100 000	250 000			
<i>TC01</i>	<i>1569 - Travaux Arc Ouest VP</i>	<i>350 000</i>			<i>100 000</i>	<i>250 000</i>			
AP0357	Entretien des ouvrages d'art sur le territoire de l'EMS	1 200 000			500 000	700 000			
<i>TC01</i>	<i>1577 - Quai Saint Jean</i>	<i>850 000</i>			<i>150 000</i>	<i>700 000</i>			

Références		TOTAL		Crédits de paiement (C.P)			Recettes escomptées (R.E)		
Env	Libellé d'AP / Programme	Dépenses	Recettes	Mandaté provisoire 2023	CP 2024	CP Ult	Titre provisoire 2023	RE 2024	RE Ult
TC01	1578 - Pont Zaepfel	350 000			350 000				

Créations de programmes annuels

Programmes annuels d'équipement						
CRB	Programmes	Mandaté provisoire 2023	Montant reports 2023	BP 2024	Titre provisoire 2023	BP 2024
TC02	1554 - Déviations de réseaux _ BHNS Hochfelden				834 935	
AD03	1561 - Acquisition Bâtiment OSMOSE	8 101 373				
SE00	1563 - Centre animalier			2 000		
DU06	1564 - Interventions récurrentes Shadok			55 000		

Programmes subventions						
CRB	Programmes	Mandaté provisoire 2023	Montant reports 2023	BP 2024	Titre provisoire 2023	BP 2024
DU02	7108 - Investissement Tourisme			40 000		

Programmes financiers						
CRB	Programmes	Mandaté provisoire 2023	Montant reports 2023	BP 2024	Titre provisoire 2023	BP 2024
DU03	9271 - Capital SCIC IREPA LASER			50 000		
DU02	9272 - Dépôt de garantie	200				
AD03	9273 - Cession Ophéa	161 630			161 630	

BUDGET ANNEXE DE L'EAU

LISTE DES AUTORISATIONS DE PROGRAMME - EAU

ENVELOPPES SOUMISES AU VOTE DU CONSEIL METROPOLITAIN

REPARTITION DES CREDITS D'EQUIPEMENT ET FINANCIERS

LISTE DES AUTORISATIONS DE PROGRAMME - EAU

ENVELOPPES SOUMISES AU VOTE DU CONSEIL METROPOLITAIN

Année	AP	Libellé de l'autorisation de programme	Dernier montant AP voté		Révision AP votée au BP 2024		Nouveau total AP voté	
			Dépenses	Recettes	Dépenses	Recettes	Dépenses	Recettes
2018	AP0295	Travaux d'eau potable connexes au schéma directeur d'assst	9 409 990	512	504 393	20 193	9 914 383	20 704
2018	AP0284	Extension du réseau d'eau	589 602		-97 756		491 846	
2016	AP0255	Réseaux d'eau	61 708 995	372 711	6 367 079		68 076 073	372 711
2015	AP0231	Projets informatiques eau-assainissement 2015-2020	3 430 714		616 182		4 046 896	
2015	AP0230	Ouvrages et mesures	33 130 046	388 415	-6 557 634	41 274	26 572 412	429 690
2015	AP0229	Travaux sur bâtiments d'exploitation	2 930 000				2 930 000	
2013	AP0209	Sécurisation de réservoirs d'eau potable	527 007	338 914			527 007	338 914
2013	AP0202	Acquisitions de véhicules et d'engins 2013/2016	8 905 767	500	495 286		9 401 053	500
2004	AP0102	Travaux de déplacement du réseau d'eau - tram	11 708 155		-3 944 457		7 763 698	
2004	AP0083	Schéma directeur de l'alimentation en eau potable	93 889 155	24 334 430	1 947 191		95 836 345	24 334 430
		Somme :	226 229 430	25 435 481	-669 717	61 467	225 559 713	25 496 948

CREDITS DE PAIEMENT							RECETTES ESCOMPTEES							AP
Mandaté 2004-2022	CP 2023	Mandaté 2023 provisoire	CP 2024	CP 2025	CP 2026	CP ult	Titré 2004-2022	RE 2023	Titré 2023 provisoire	RE 2024	RE 2025	RE 2026	RE ult	
3 160 534	1 753 849	1 202 815	1 250 000	1 250 000	1 250 000	1 801 034		512	20 704					AP0295
141 846	350 000			350 000										AP0284
40 065 356	7 010 718	6 882 119	6 000 000	5 003 500	5 000 000	5 125 099	372 711							AP0255
887 896	292 000	143 741	337 000	530 000	500 000	1 648 259								AP0231
8 126 220	10 623 915	1 817 407	3 422 028	4 438 731	1 500 000	7 268 025	189 537	169 363	41 274	29 515	169 363			AP0230
1 629 211	408 094	380 103	392 695	127 991	400 000									AP0229
527 007							182 896	56 648		99 370	56 648			AP0209
1 767 623	1 337 335	945 902	783 809	2 800 459	1 330 000	1 773 260	452			49				AP0202
1 176 577	1 925 817	1 316 341	3 912 152	1 358 628										AP0102
75 982 345	8 403 500	1 683 932	2 928 500	3 376 500	4 114 150	7 750 918	21 130 297	13 232	1 324 831	1 879 302				AP0083
133 464 615	32 105 227	14 372 360	19 026 184	19 235 809	14 094 150	25 366 596	21 875 893	239 755	1 386 809	2 008 235	226 011			

CREDITS ANNUELS DE LA SECTION D'INVESTISSEMENT

**Ventilation indicative des chapitres concernés par les
programmes d'équipement annuels,
et les programmes financiers**

Programmes d'équipement annuel	Dépenses					Recettes			
	BP 2023	Total 2023 *	Mandaté 2023 provisoire	Montants reports 2023	BP 2024	BP 2023	Total 2023 *	Titre 2023 provisoire	BP 2024
TRANSFORMATION ECOLOGIQUE ET ECONOMIQUE									
EAU ET RISQUES ENVIRONNEMENTAUX	2 542 000	2 764 206	2 206 526	314 580	2 317 000			170 775	
EN10 - Eau	2 542 000	2 764 206	2 206 526	314 580	2 317 000			170 775	
355 - Dépôts et cautionnements, avances Agence de l'eau	15 000	15 000	4 770		10 000				
356 - Acquisition de logiciels, de matériel et de mobilier	632 000	732 129	388 438	302 368	562 000				
357 - Bâtiments	45 000	71 100	50 782	351	95 000				
358 - Entretien - amélioration des réseaux existants	500 000	553 042	526 090	660	500 000				
601 - Autosurveillance du réseau eau potable								26 808	
667 - Mise en place de fontaines à boire en milieu scolaire	50 000	92 934	31 734	11 200	10 000				
1069 - Amélioration des réseaux existants - communes SDEA	1 300 000	1 300 000	1 204 712		1 140 000			143 967	

Programmes financiers	Dépenses					Recettes				
	BP 2023	Total 2023 *	Mandaté 2023 provisoire	Montants reports 2023	BP 2024	BP 2023	Total 2023 *	Titre 2023 provisoire	Montants reports 2023	BP 2024
TRANSFORMATION ECOLOGIQUE ET ECONOMIQUE										
EAU ET RISQUES ENVIRONNEMENTAUX	500 000	500 000	235 733		372 000					
EN10 - Eau	500 000	500 000	235 733		372 000					
9220 - Travaux en régie - réseaux d'eau	500 000	500 000	235 733		372 000					
FINANCES, PARTENARIATS, PATRIMOINE ET LOGISTIQUE DURABLES										
FINANCES ET PROGRAMMATION	5 479 295	10 230 567	6 386 567		5 484 816	28 273 989	45 360 245	14 326 083		25 191 765
FP02 - Financement et trésorerie	23 900	23 900	23 427		23 900	10 573 989				7 391 765
9068 - Emprunts auprès d'établissements de crédit	23 900	23 900	23 427		23 900	10 573 989				7 391 765
FP03 - Budget et programmation	4 000 000	3 974 831	1 245 213		4 000 000	4 000 000	3 978 034	1 245 213		4 000 000
9174 - Gestion des avances sur marché	4 000 000	3 974 831	1 245 213		4 000 000	4 000 000	3 978 034	1 245 213		4 000 000
FP05 - Comptabilité	1 455 395	6 231 836	5 117 927		1 460 916	13 700 000	41 382 211	13 080 870		13 800 000
9067 - Dépenses imprévues	755 395	1 068 628			760 916					

Programmes financiers	Dépenses					Recettes				
	BP 2023	Total 2023 *	Mandaté 2023 provisoire	Montants reports 2023	BP 2024	BP 2023	Total 2023 *	Titré 2023 provisoire	Montants reports 2023	BP 2024
9069 - Virement de la section d'exploitation						5 300 000	28 300 000			5 200 000
9079 - Dotation aux amortissements et aux provisions						8 400 000	8 400 000	8 398 659		8 600 000
9088 - Résultat d'investissement reporté		4 460 005	4 460 005							
9089 - Réserves facultatives							4 682 211	4 682 211		
9162 - Subventions d'investissement inscrites au compte de résultat	700 000	700 000	657 922		700 000					
9174 - Gestion des avances sur marché		3 203								

TOTAL GENERAL - CREDITS ANNUELS									
Répartition des crédits	BP 2023	Total 2023 *	Mandaté 2023 provisoire	Montants reports 2023	BP 2024	BP 2023	Total 2023 *	Titré 2023 provisoire	BP 2024
Total des crédits d'équipement	2 542 000	2 764 206	2 206 526	314 580	2 317 000			170 775	
Total des crédits financiers	5 979 295	10 730 567	6 622 300		5 856 816	28 273 989	45 360 245	14 326 083	25 191 765
Total des crédits annuels	8 521 295	13 494 773	8 828 826	314 580	8 173 816	28 273 989	45 360 245	14 496 858	25 191 765

* la ventilation par programme des crédits inscrits sur CP 2023 est arrêtée au 23/02/24

REPARTITION DES AUTORISATIONS DE PROGRAMME PAR PÔLE, DIRECTION ET SERVICE

Références			TOTAL	
			Dépenses	Recettes
TRANSFORMATION ECOLOGIQUE ET ECONOMIQUE			225 559 713	25 496 948
MOBILITES			30 551 861	13 390
TC02 - Tramway et grands projets			30 551 861	13 390
AP0083	Schéma directeur de l'alimentation en eau potable		30 551 861	13 390
	<i>1194 - Champ captant de Plobsheim</i>		<i>30 551 861</i>	<i>13 390</i>
ESPACES PUBLICS ET NATURELS			115 257 017	428 118
PE10 - Aménagement espace public			105 342 634	407 414
AP0255	Réseaux d'eau		68 076 073	372 711
	<i>1084 - Amélioration & extension réseau d'adduction d'eau-Strasbourg</i>		<i>20 404 922</i>	<i>9 980</i>
	<i>1085 - Amélioration & extension réseau d'adduction d'eau-Communes</i>		<i>47 671 151</i>	<i>362 730</i>
AP0209	Sécurisation de réservoirs d'eau potable		527 007	
	<i>937 - Sécurisation du réservoir d'Oberhausbergen</i>		<i>527 007</i>	
AP0083	Schéma directeur de l'alimentation en eau potable		36 739 554	34 703
	<i>351 - Programme travaux réseau</i>		<i>5 329 557</i>	
	<i>352 - Schéma Directeur de l'alimentation en eau potable</i>		<i>557 813</i>	
	<i>353 - Programme travaux forage</i>		<i>1 060 240</i>	
	<i>671 - Programme Cour d'angleterre (conduites)</i>		<i>7 718 191</i>	
	<i>672 - Programme Cour d'angleterre (station de pompage)</i>		<i>3 655 133</i>	

786

N° prog	Crédits de paiement (C.P)							Recettes escomptées (R.E)						
	Mandaté 2004-2022	CP 2023	Mandaté 2023 provisoire	CP 2024	CP 2025	CP 2026	CP Ult	Titré 2004-2022	RE 2023	Titré 2023 provisoire	RE 2024	RE 2025	RE 2026	RE Ult
	133 464 615	32 105 227	14 372 360	19 026 184	19 235 809	14 094 150	25 366 596	21 875 893	239 755	1 386 809	2 008 235	226 011		
	22 202 861	3 761 500	794 446	2 008 500	2 266 500	3 279 554		158	13 232	13 232				
	22 202 861	3 761 500	794 446	2 008 500	2 266 500	3 279 554		158	13 232	13 232				
	22 202 861	3 761 500	794 446	2 008 500	2 266 500	3 279 554		158	13 232	13 232				
1194	22 202 861	3 761 500	794 446	2 008 500	2 266 500	3 279 554		158	13 232	13 232				
	75 682 450	9 711 567	8 887 682	7 670 000	6 863 500	6 584 596	9 568 789	407 414	512	20 704				
	72 521 916	7 957 718	7 684 867	6 420 000	5 613 500	5 334 596	7 767 755	407 414						
	40 065 356	7 010 718	6 882 119	6 000 000	5 003 500	5 000 000	5 125 099	372 711						
1084	20 404 922							9 980						
1085	19 660 434	7 010 718	6 882 119	6 000 000	5 003 500	5 000 000	5 125 099	362 730						
	527 007													
937	527 007													
	31 929 554	947 000	802 748	420 000	610 000	334 596	2 642 656	34 703						
351	5 329 557													
352	557 813													
353	1 060 240													
671	7 718 191													
672	395 133	97 000	24 344	120 000	310 000	163 000	2 642 656							

787

Références			TOTAL	
			Dépenses	Recettes
		673 - Programme conduite (Eckbolsheim-Lingolsheim)	2 076 000	
		1195 - Champ captant de Plobsheim - canalisations	16 342 619	34 703
PE30 - Ingénierie et conception d'espaces publics			9 914 383	20 704
	AP0295	Travaux d'eau potable connexes au schéma directeur d'asst	9 914 383	20 704
		1261 - Amélioration et extension réseau d'adduction d'eau	9 914 383	20 704
EAU ET RISQUES ENVIRONNEMENTAUX			79 750 835	25 055 440
EN10 - Eau			79 750 835	25 055 440
	AP0284	Extension du réseau d'eau	491 846	
		1203 - ZAC des 2 Rives	491 846	
	AP0231	Projets informatiques eau-assainissement 2015-2020	4 046 896	
		1011 - Projets informatiques _eau	4 046 896	
	AP0230	Ouvrages et mesures	26 572 412	429 690
		1013 - Réhabilitation de réservoirs	3 517 316	881
		1014 - Sectorisation et mesures	2 115 695	189 084
		1015 - Sécurisation des installations de production	20 939 401	239 724
	AP0229	Travaux sur bâtiments d'exploitation	2 930 000	
		1012 - Hangar et stockage Fédération	2 330 000	
		1315 - Nouvel immeuble Fédération	600 000	

N° prog	Crédits de paiement (C.P)							Recettes escomptées (R.E)						
	Mandaté 2004-2022	CP 2023	Mandaté 2023 provisoire	CP 2024	CP 2025	CP 2026	CP Ult	Titré 2004-2022	RE 2023	Titré 2023 provisoire	RE 2024	RE 2025	RE 2026	RE Ult
673	2 076 000													
1195	14 792 619	850 000	778 404	300 000	300 000	171 596		34 703						
	3 160 534	1 753 849	1 202 815	1 250 000	1 250 000	1 250 000	1 801 034		512	20 704				
	3 160 534	1 753 849	1 202 815	1 250 000	1 250 000	1 250 000	1 801 034		512	20 704				
1261	3 160 534	1 753 849	1 202 815	1 250 000	1 250 000	1 250 000	1 801 034		512	20 704				
	35 579 304	18 632 161	4 690 232	9 347 684	10 105 809	4 230 000	15 797 807	21 468 321	226 011	1 352 873	2 008 235	226 011		
	35 579 304	18 632 161	4 690 232	9 347 684	10 105 809	4 230 000	15 797 807	21 468 321	226 011	1 352 873	2 008 235	226 011		
	141 846	350 000			350 000									
1203	141 846	350 000			350 000									
	887 896	292 000	143 741	337 000	530 000	500 000	1 648 259							
1011	887 896	292 000	143 741	337 000	530 000	500 000	1 648 259							
	8 126 220	10 623 915	1 817 407	3 422 028	4 438 731	1 500 000	7 268 025	189 537	169 363	41 274	29 515	169 363		
1013	1 177 316	420 000	269 275	370 000	320 000	500 000	880 725			881				
1014	1 315 695	400 000	72 689	400 000	327 311			19 505	169 363		216	169 363		
1015	5 633 209	9 803 915	1 475 444	2 652 028	3 791 420	1 000 000	6 387 300	170 032		40 393	29 299			
	1 629 211	408 094	380 103	392 695	127 991	400 000								
1012	1 629 211	408 094	380 103	292 695	27 991									
1315				100 000	100 000	400 000								

Références			TOTAL	
			Dépenses	Recettes
AP0209	Sécurisation de réservoirs d'eau potable			338 914
	<i>937 - Sécurisation du réservoir d'Oberhausbergen</i>			338 914
AP0202	Acquisitions de véhicules et d'engins 2013/2016	9 401 053		500
	<i>913 - Acquisition de véhicules lourds et engins d'exploitation</i>	9 401 053		500
AP0102	Travaux de déplacement du réseau d'eau - tram	7 763 698		
	<i>1190 - Nouvelles extensions tramway-déplac. conduite d'eau</i>	7 763 698		
AP0083	Schéma directeur de l'alimentation en eau potable	28 544 931		24 286 336
	<i>351 - Programme travaux réseau</i>	314 985		3 677 810
	<i>352 - Schéma Directeur de l'alimentation en eau potable</i>	28 012 769		18 500 314
	<i>353 - Programme travaux forage</i>	217 177		2 108 213
	<i>Somme :</i>	225 559 713		25 496 948

N° prog	Crédits de paiement (C.P)							Recettes escomptées (R.E)						
	Mandaté 2004-2022	CP 2023	Mandaté 2023 provisoire	CP 2024	CP 2025	CP 2026	CP Ult	Titre 2004-2022	RE 2023	Titre 2023 provisoire	RE 2024	RE 2025	RE 2026	RE Ult
								182 896	56 648		99 370	56 648		
937								182 896	56 648		99 370	56 648		
	1 767 623	1 337 335	945 902	783 809	2 800 459	1 330 000	1 773 260	452			49			
913	1 767 623	1 337 335	945 902	783 809	2 800 459	1 330 000	1 773 260	452			49			
	1 176 577	1 925 817	1 316 341	3 912 152	1 358 628									
1190	1 176 577	1 925 817	1 316 341	3 912 152	1 358 628									
	21 849 931	3 695 000	86 738	500 000	500 000	500 000	5 108 262	21 095 436		1 311 598	1 879 302			
351	314 985							3 677 810						
352	21 317 769	3 695 000	86 738	500 000	500 000	500 000	5 108 262	15 309 414		1 311 598	1 879 302			
353	217 177							2 108 213						
	133 464 615	32 105 227	14 372 360	19 026 184	19 235 809	14 094 150	25 366 596	21 875 893	239 755	1 386 809	2 008 235	226 011		

BUDGET ANNEXE DE L'ASSAINISSEMENT

LISTE DES AUTORISATIONS DE PROGRAMME - ASSAINISSEMENT

ENVELOPPES SOUMISES AU VOTE DU CONSEIL METROPOLITAIN

REPARTITION DES CREDITS D'EQUIPEMENT ET FINANCIERS

LISTE DES AUTORISATIONS DE PROGRAMME - ASSAINISSEMENT

ENVELOPPES SOUMISES AU VOTE DU CONSEIL METROPOLITAIN

Année	AP	Libellé de l'autorisation de programme	Dernier montant AP voté		Révision AP votée au BP 2024		Nouveau total AP voté	
			Dépenses	Recettes	Dépenses	Recettes	Dépenses	Recettes
2016	AP0256	Réseaux d'assainissement	77 313 775	105 164	8 992 372		86 306 147	105 164
2016	AP0253	Ouvrages sur réseau	804 772				804 772	
2015	AP0251	Projet Lumieau	483 936	802 443			483 936	802 443
2015	AP0231	Projets informatiques eau-assainissement 2015-2020	2 511 516		40 686		2 552 202	
2013	AP0204	Travaux stations d'épuration	74 185 186	227 614	20 124 569		94 309 755	227 614
2013	AP0203	Acquisitions de véhicules et d'engins	12 334 724		1 415 086		13 749 810	
2012	AP0184	Autosurveillance DO	671 054	785 629			671 054	785 629
2008	AP0127	Schéma directeur assainissement	220 888 222	19 810 197	-7 324 862	12 728 626	213 563 360	32 538 823
2004	AP0101	Travaux de déplac. conduites d'assain. (projet tramway)	6 434 799		5 489 733		11 924 533	
		Somme :	395 627 984	21 731 048	28 737 584	12 728 626	424 365 568	34 459 674

CREDITS DE PAIEMENT							RECETTES ESCOMPTEES							AP
Mandaté 2004-2022	CP 2023	Mandaté 2023 provisoire	CP 2024	CP 2025	CP 2026	CP ult	Titre 2004-2022	RE 2023	Titre 2023 provisoire	RE 2024	RE 2025	RE 2026	RE ult	
45 306 147	8 000 000	6 342 084	9 000 000	8 000 000	8 000 000	9 657 916	70 976	34 189	34 189					AP0256
804 772														AP0253
483 936							126 599	667 922		7 922	667 922			AP0251
826 702	345 500	171 780	230 000	230 000	230 000	863 720								AP0231
410 859	3 844 896	2 559 896	9 254 000	12 700 001	16 000 000	53 384 999	87 584	60 030		80 000	60 030			AP0204
3 999 117	303 330	105 886	3 822 363	1 572 273	1 140 000	3 110 172								AP0203
602 753	68 301	68 301					575 217	210 411			210 411			AP0184
42 719 507	42 499 283	12 972 312	41 968 809	60 117 067	35 938 030	19 847 635	5 369 364	14 440 834	3 057 254	2 728 000	2 000 000	2 000 000	17 384 206	AP0127
1 494 533	1 230 000	1 176 775	3 200 000	2 000 000	3 000 000	1 053 225								AP0101
96 648 326	56 291 310	23 397 033	67 475 172	84 619 341	64 308 030	87 917 667	6 229 740	15 413 386	3 091 442	2 815 922	2 938 364	2 000 000	17 384 206	

CREDITS ANNUELS DE LA SECTION D'INVESTISSEMENT

**Ventilation indicative des chapitres concernés par les
programmes d'équipement annuels,
et les programmes financiers**

Programmes d'équipement annuel	Dépenses					Recettes			
	BP 2023	Total 2023 *	Mandaté 2023 provisoire	Montants reports 2023	BP 2024	BP 2023	Total 2023 *	Titre 2023 provisoire	BP 2024
TRANSFORMATION ECOLOGIQUE ET ECONOMIQUE									
EAU ET RISQUES ENVIRONNEMENTAUX	2 698 800	3 162 497	2 424 141	512 431	3 817 300	616 902	616 902	132 190	403 000
EN20 - Assainissement	2 698 800	3 162 497	2 424 141	512 431	3 817 300	616 902	616 902	132 190	403 000
360 - Avances remboursables à l'agence de l'eau	3 800	3 800	3 770		3 800				
361 - Acquisition de logiciels, de matériel et de mobilier	56 000	93 893	58 104	5 196	58 500				
364 - Logements de services et centres techniques	221 000	197 000	75 494		200 000				
365 - Plan annuel d'amélioration du réseau du service	2 003 000	2 220 457	1 649 052	500 360	1 580 000	236 686	236 686	37 791	75 000
607 - Schéma directeur assainissement						345 092	345 092	94 400	328 000
664 - Travaux annuels sur stations d'épuration	25 000	219 862	210 278	6 876	1 615 000				
1070 - Accompagnement à la réhabilitation ANC						35 124	35 124		
1132 - Amélioration des réseaux d'assainissement existants - SDEA	390 000	427 485	427 443		360 000				

Programmes financiers	Dépenses					Recettes				
	BP 2023	Total 2023 *	Mandaté 2023 provisoire	Montants reports 2023	BP 2024	BP 2023	Total 2023 *	Titré 2023 provisoire	Montants reports 2023	BP 2024
TRANSFORMATION ECOLOGIQUE ET ECONOMIQUE										
EAU ET RISQUES ENVIRONNEMENTAUX	2 742 000	1 645 200		1 645 000	71 000			8 104		
EN20 - Assainissement	2 742 000	1 645 200		1 645 000	71 000			8 104		
9253 - Acquisition parts sociales BIOGENERE	2 742 000	1 645 200		1 645 000	71 000					
9266 - Cessions d'immobilisations-budget assainissement								8 104		
FINANCES, PARTENARIATS, PATRIMOINE ET LOGISTIQUE DURABLES										
FINANCES ET PROGRAMMATION	5 983 464	6 600 993	5 328 147		6 136 528	48 514 265	51 669 712	16 736 281		74 281 078
FP02 - Financement et trésorerie	70 000	70 000	69 389		73 000	33 314 265	1 500 000	2 404 750		58 981 078
9071 - Emprunts auprès des établissements de crédit						31 814 265				54 981 078
9073 - FCTVA						1 500 000	1 500 000	2 404 750		4 000 000
9195 - Emprunts-Com.Com Châteaux	70 000	70 000	69 389		73 000					
FP03 - Budget et programmation	4 000 000	4 110 463	3 390 877	801	4 000 000	4 000 000	4 110 463	3 390 877		4 000 000

BP 2024

CREDITS ANNUELS DE LA SECTION D'INVESTISSEMENT

ASSAINISSEMENT

Programmes financiers	Dépenses					Recettes				
	BP 2023	Total 2023 *	Mandaté 2023 provisoire	Montants reports 2023	BP 2024	BP 2023	Total 2023 *	Titre 2023 provisoire	Montants reports 2023	BP 2024
9175 - Gestion des avances sur marché	4 000 000	4 110 463	3 390 877		4 000 000	4 000 000	4 110 463	3 390 877		4 000 000
FP05 - Comptabilité	1 913 464	2 420 530	1 867 882		2 063 528	11 200 000	46 059 249	10 940 654		11 300 000
9072 - Dépenses imprévues	313 464	376 337			363 528					
9074 - Virement de la section d'exploitation						1 300 000	35 100 000			1 200 000
9080 - Dotation aux amortissements et aux provisions						9 900 000	9 900 000	9 881 405		10 100 000
9086 - Résultat d'investissement reporté							615 055	615 055		
9157 - Reprise des frais d'études suivis de réalisation		444 194	444 194				444 194	444 194		
9163 - Subventions d'investissement inscrites au compte de résultat	1 600 000	1 600 000	1 423 688		1 700 000					

TOTAL GENERAL - CREDITS ANNUELS									
Répartition des crédits	BP 2023	Total 2023 *	Mandaté 2023 provisoire	Montants reports 2023	BP 2024	BP 2023	Total 2023 *	Titre 2023 provisoire	BP 2024
Total des crédits d'équipement	2 698 800	3 162 497	2 424 141	512 431	3 817 300	616 902	616 902	132 190	403 000
Total des crédits financiers	8 725 464	8 246 193	5 328 147	1 645 000	6 207 528	48 514 265	51 669 712	16 744 385	74 281 078
Total des crédits annuels	11 424 264	11 408 690	7 752 288	2 157 431	10 024 828	49 131 167	52 286 614	16 876 575	74 684 078

* la ventilation par programme des crédits inscrits sur CP 2023 est arrêtée au 23/02/24

REPARTITION DES AUTORISATIONS DE PROGRAMME PAR PÔLE, DIRECTION ET SERVICE

Références			TOTAL	
			Dépenses	Recettes
TRANSFORMATION ECOLOGIQUE ET ECONOMIQUE			424 365 568	34 459 674
ESPACES PUBLICS ET NATURELS			283 843 007	208 461
PE10 - Aménagement espace public			93 985 473	162 404
AP0256	Réseaux d'assainissement		86 306 147	105 164
	<i>1086 - Amélioration & extension réseau d'assainissement-Strasbourg</i>		6 787 631	744
	<i>1087 - Amélioration & extension réseau d'assainissement-Communes</i>		33 012 870	58 103
	<i>1088 - Réhabilitation de collecteurs-Strasbourg</i>		34 339 665	31 805
	<i>1089 - Réhabilitation de collecteurs-Communes</i>		12 165 981	14 512
AP0127	Schéma directeur assainissement		7 679 326	57 239
	<i>1027 - Travaux schéma directeur - Blaesheim</i>		2 378 582	30 638
	<i>1028 - Travaux schéma directeur - Eckwersheim</i>		5 156 353	26 601
	<i>1029 - Travaux schéma directeur - Geispolsheim</i>		33 733	
	<i>1030 - Travaux schéma directeur - Vendenheim</i>		110 657	
PE30 - Ingénierie et conception d'espaces publics			189 857 534	46 057
AP0127	Schéma directeur assainissement		189 857 534	46 057
	<i>1029 - Travaux schéma directeur - Geispolsheim</i>		8 990 460	10 356
	<i>1030 - Travaux schéma directeur - Vendenheim</i>		13 351 390	39
	<i>1083 - Travaux schéma directeur - Plobsheim</i>		8 095 870	32 711

N° prog	Crédits de paiement (C.P)							Recettes escomptées (R.E)						
	Mandaté 2004-2022	CP 2023	Mandaté 2023 provisoire	CP 2024	CP 2025	CP 2026	CP Ult	Titré 2004-2022	RE 2023	Titré 2023 provisoire	RE 2024	RE 2025	RE 2026	RE Ult
	96 648 326	56 291 310	23 397 033	67 475 172	84 619 341	64 308 030	87 917 667	6 229 740	15 413 386	3 091 442	2 815 922	2 938 364	2 000 000	17 384 206
	85 691 038	37 367 400	18 808 767	50 608 809	55 290 812	43 938 030	29 505 550	163 282	44 554	45 179				
	52 969 473	8 010 000	6 342 084	9 006 000	8 010 000	8 000 000	9 657 916	128 215	34 189	34 189				
	45 306 147	8 000 000	6 342 084	9 000 000	8 000 000	8 000 000	9 657 916	70 976	34 189	34 189				
1086	6 787 631							744						
1087	12 012 870	4 000 000	2 845 003	5 000 000	4 000 000	4 000 000	5 154 997	53 289	4 815	4 815				
1088	14 339 665	4 000 000	3 497 081	4 000 000	4 000 000	4 000 000	4 502 919	2 431	29 374	29 374				
1089	12 165 981							14 512						
	7 663 326	10 000		6 000	10 000			57 239						
1027	2 378 582							30 638						
1028	5 140 353	10 000		6 000	10 000			26 601						
1029	33 733													
1030	110 657													
	32 721 565	29 357 400	12 466 683	41 602 809	47 280 812	35 938 030	19 847 635	35 066	10 365	10 991				
	32 721 565	29 357 400	12 466 683	41 602 809	47 280 812	35 938 030	19 847 635	35 066	10 365	10 991				
1029	6 048 362	375 000	81 388	217 098	150 000	1 125 000	1 368 612	2 356	8 000	8 000				
1030	7 214 390	4 935 000	3 144 038	802 000	2 190 962					39				
1083	6 397 270	1 290 000	879 983	408 600	410 017			32 711						

807

Références		TOTAL	
		Dépenses	Recettes
	1247 - Travaux schéma directeur à Mundolsheim	18 979 275	
	1262 - Travaux schéma directeur-Geispolsheim Gare	12 384 823	
	1263 - Travaux schéma directeur-Lingolsheim	17 119 353	1 203
	1264 - Travaux schéma directeur-Oberschaeffolsheim	5 335 883	
	1265 - Travaux schéma directeur-Wolfisheim	11 349 561	587
	1266 - Travaux schéma directeur-Lampertheim	4 967 266	
	1267 - Travaux schéma directeur-Eschau	7 943 009	
	1268 - Travaux schéma directeur-Fegersheim	7 436 889	
	1269 - Travaux schéma directeur-Lipsheim	4 189 984	
	1316 - Travaux schéma directeur - Eckbolsheim	1 715 325	
	1317 - Travaux schéma directeur - Reichstett	7 426 489	
	1318 - Travaux schéma directeur - La Wantzenau	500 120	
	1319 - Travaux schéma directeur - Entzheim	1 873 193	1 162
	1320 - Travaux schéma directeur - Souffelweyersheim	8 114 800	
	1321 - Travaux schéma directeur - Niederhausbergen	1 405 000	
	1322 - Travaux schéma directeur - Ostwald	3 851 480	
	1455 - Travaux schéma directeur - Oberhausbergen	1 500 000	
	1456 - Travaux schéma directeur - Strasbourg-Cronenbourg	13 462 704	
	1468 - Travaux schéma directeur - Hoenheim	400 000	

N° prog	Crédits de paiement (C.P)							Recettes escomptées (R.E)						
	Mandaté 2004-2022	CP 2023	Mandaté 2023 provisoire	CP 2024	CP 2025	CP 2026	CP Ult	Titré 2004-2022	RE 2023	Titré 2023 provisoire	RE 2024	RE 2025	RE 2026	RE Ult
1247	1 352 675	3 798 400	629 703	6 955 200	5 910 000	4 131 697								
1262	752 343	2 532 000	485 351	4 920 480	6 226 649									
1263	3 013 527	4 117 000	2 541 381	7 613 526	3 950 920				1 203	1 203				
1264	21 883	150 000	1 050	204 000	4 020 000	1 088 950								
1265	210 361	2 220 000	135 617	5 419 200	3 025 000	2 559 383				587				
1266	107 666	356 000	146 530	2 073 600	2 639 470									
1267	1 971 193	1 881 000	942 999	90 816	1 004 387	1 500 000	2 433 614							
1268	3 024 889	756 000	397 592	156 000	500 000	2 000 000	1 358 408							
1269	215 984	2 582 000	1 892 150	1 392 000	689 850									
1316	758 725	800 000	535 529	156 600	264 471									
1317	81 029	168 000	156 842	3 720 000	2 000 000	1 468 618								
1318	3 731	460 000	368 281	36 389	91 719									
1319	1 543 193	300 000	77 110	30 000	222 890				1 162	1 162				
1320		252 000	14 716	262 800	3 100 000	3 000 000	1 737 284							
1321		5 000		600 000	300 000	505 000								
1322	3 480	800 000	15 523	2 298 000	1 534 477									
1455						500 000	1 000 000							
1456	864	1 430 000	20 618	3 831 840	5 200 000	4 409 382								
1468					100 000	200 000	100 000							

Références			TOTAL	
			Dépenses	Recettes
		1469 - Travaux schéma directeur - Mittelhausbergen	1 500 000	
		1470 - Travaux schéma directeur - Holtzheim	1 500 000	
		1471 - Travaux schéma directeur - Schiltigheim	3 102 000	
		1472 - Travaux schéma directeur - Illkirch	1 500 000	
		1473 - Travaux schéma directeur - Strasbourg Sud	1 500 000	
		1474 - Travaux schéma directeur - Strasbourg Centre	1 500 000	
		1475 - Travaux schéma directeur - Strasbourg Nord	660 000	
		1476 - Travaux schéma directeur - Hangenbieten	3 060 000	
		1477 - Travaux schéma directeur - Osthoffen	3 060 000	
		1478 - Travaux schéma directeur - Breuchwickersheim	3 180 000	
		1479 - Travaux schéma directeur - Achenheim	4 342 660	
		1480 - Travaux schéma directeur - Kolbsheim	3 060 000	
		1481 - Travaux schéma directeur - Bischheim	1 500 000	
EAU ET RISQUES ENVIRONNEMENTAUX			140 522 561	34 251 213
EN20 - Assainissement			140 522 561	34 251 213
	AP0253	Ouvrages sur réseau	804 772	
		1081 - Remplacement et mise en conformité des armoires électriques	804 772	
	AP0251	Projet Lumieau	483 936	802 443

N° prog	Crédits de paiement (C.P)							Recettes escomptées (R.E)						
	Mandaté 2004-2022	CP 2023	Mandaté 2023 provisoire	CP 2024	CP 2025	CP 2026	CP Ult	Titre 2004-2022	RE 2023	Titre 2023 provisoire	RE 2024	RE 2025	RE 2026	RE Ult
1469						750 000	750 000							
1470						750 000	750 000							
1471				102 000	1 000 000	1 000 000	1 000 000							
1472						750 000	750 000							
1473						750 000	750 000							
1474						750 000	750 000							
1475						330 000	330 000							
1476						1 530 000	1 530 000							
1477						1 530 000	1 530 000							
1478				120 000		1 530 000	1 530 000							
1479		150 000	283	192 660	2 000 000	1 500 000	649 717							
1480						1 530 000	1 530 000							
1481					750 000	750 000								
	10 957 288	18 923 910	4 588 266	16 866 363	29 328 528	20 370 000	58 412 116	6 066 458	15 368 833	3 046 263	2 815 922	2 938 364	2 000 000	17 384 206
	10 957 288	18 923 910	4 588 266	16 866 363	29 328 528	20 370 000	58 412 116	6 066 458	15 368 833	3 046 263	2 815 922	2 938 364	2 000 000	17 384 206
	804 772													
1081	804 772													
	483 936							126 599	667 922		7 922	667 922		

Références			TOTAL	
			Dépenses	Recettes
		1071 - <i>Projet Lumieau</i>	483 936	802 443
AP0231	Projets informatiques eau-assainissement 2015-2020		2 552 202	
		1016 - <i>Projets informatiques_ assainissement</i>	2 552 202	
AP0204	Travaux stations d'épuration		94 309 755	227 614
		1018 - <i>Station d'épuration Plobsheim</i>	36 145 859	227 614
		1513 - <i>Construction four STEP la Wantzenau</i>	58 163 896	
AP0203	Acquisitions de véhicules et d'engins		13 749 810	
		914 - <i>Acquisition de véhicules lourds et engins d'exploitation</i>	13 749 810	
AP0184	Autosurveillance DO		671 054	785 629
		848 - <i>Autosurveillance DO</i>	671 054	785 629
AP0127	Schéma directeur assainissement		16 026 500	32 435 526
		607 - <i>Schéma directeur assainissement</i>	16 026 500	32 435 526
AP0101	Travaux de déplac. conduites d'assain. (projet tramway)		11 924 533	
		1191 - <i>Nouvelles extensions tramway-déplac. conduite d'asst</i>	11 924 533	
		Somme :	424 365 568	34 459 674

N° prog	Crédits de paiement (C.P)							Recettes escomptées (R.E)						
	Mandaté 2004-2022	CP 2023	Mandaté 2023 provisoire	CP 2024	CP 2025	CP 2026	CP Ult	Titre 2004-2022	RE 2023	Titre 2023 provisoire	RE 2024	RE 2025	RE 2026	RE Ult
1071	483 936							126 599	667 922		7 922	667 922		
	826 702	345 500	171 780	230 000	230 000	230 000	863 720							
1016	826 702	345 500	171 780	230 000	230 000	230 000	863 720							
	410 859	3 844 896	2 559 896	9 254 000	12 700 001	16 000 000	53 384 999	87 584	60 030		80 000	60 030		
1018	410 859	635 000	425 067	400 000	700 000	4 000 000	30 209 933	87 584	60 030		80 000	60 030		
1513		3 209 896	2 134 829	8 854 000	12 000 001	12 000 000	23 175 066							
	3 999 117	303 330	105 886	3 822 363	1 572 273	1 140 000	3 110 172							
914	3 999 117	303 330	105 886	3 822 363	1 572 273	1 140 000	3 110 172							
	602 753	68 301	68 301					575 217	210 411			210 411		
848	602 753	68 301	68 301					575 217	210 411			210 411		
	2 334 617	13 131 883	505 629	360 000	12 826 255			5 277 058	14 430 469	3 046 263	2 728 000	2 000 000	2 000 000	17 384 206
607	2 334 617	13 131 883	505 629	360 000	12 826 255			5 277 058	14 430 469	3 046 263	2 728 000	2 000 000	2 000 000	17 384 206
	1 494 533	1 230 000	1 176 775	3 200 000	2 000 000	3 000 000	1 053 225							
1191	1 494 533	1 230 000	1 176 775	3 200 000	2 000 000	3 000 000	1 053 225							
	96 648 326	56 291 310	23 397 033	67 475 172	84 619 341	64 308 030	87 917 667	6 229 740	15 413 386	3 091 442	2 815 922	2 938 364	2 000 000	17 384 206

Créations de programmes annuels

Programmes financiers						
CRB	Programmes	Mandaté provisoire 2023	Montant reports 2023	BP 2024	Titré provisoire 2023	BP 2024
EN20	9266 - Cessions d'immobilisations-budget assainissement				8 104	

BUDGET ANNEXE DES ZAI

REPARTITION DES CREDITS D'EQUIPEMENT ET FINANCIERS

CREDITS ANNUELS DE LA SECTION D'INVESTISSEMENT

**Ventilation indicative des chapitres concernés par les
programmes d'équipement annuels,
et les programmes financiers**

Programmes d'équipement annuel	Dépenses					Recettes			
	BP 2023	Total 2023 *	Mandaté 2023 provisoire	Montants reports 2023	BP 2024	BP 2023	Total 2023 *	Titré 2023 provisoire	BP 2024
TRANSFORMATION ECOLOGIQUE ET ECONOMIQUE									
URBANISME ET TERRITOIRES	6 007 428	5 520 145	263 779		8 589 400	5 946 714	3 381 072	131 890	7 437 680
AD07 - Conduite des projets d'aménagement	63 800	28 600	680		239 400	31 900	14 300	340	119 700
369 - Zone d'activités d'Eschau	63 800	12 400	680		239 400	31 900	6 200	340	119 700
423 - Zone d'activités Parc des Tanneries		16 200					8 100		
AD09 - Projets urbains - Nouvelles zones	5 943 628	5 491 545	263 099		8 350 000	5 914 814	3 366 772	131 550	7 317 980
721 - Zone d'activités Holtzheim - Extension Est	280 000	480 000	18 550		434 000	2 012 000	240 000	9 275	2 089 000
723 - Zone d'activités de la Vigie 2 à Ostwald	516 000				516 000	258 000			258 000
724 - Zone d'activités Extension Quadrant 2 à Entzheim (hors ZAC)	60 000	152 000			282 000	401 000	697 000		511 980
798 - Parc d'activités de Sury à Vendenheim	108 000	148 000	12 956		108 000	54 000	74 000	6 478	54 000
1092 - La Redoute à Niederhausbergen-Mundolsheim	3 720 000	3 927 200	231 593		3 860 000	1 860 000	1 963 600	115 796	1 930 000
1349 - Extension de la ZA Eckbolsheim	1 259 628	784 345			2 340 000	1 329 814	392 172		2 070 000
1464 - ZA Fegersheim					140 000				70 000

818

Programmes d'équipement annuel	Dépenses					Recettes			
	BP 2023	Total 2023 *	Mandaté 2023 provisoire	Montants reports 2023	BP 2024	BP 2023	Total 2023 *	Titré 2023 provisoire	BP 2024
1572 - Zone d'activités Plaine des Bouchers					670 000				335 000

Programmes financiers	Dépenses					Recettes				
	BP 2023	Total 2023 *	Mandaté 2023 provisoire	Montants reports 2023	BP 2024	BP 2023	Total 2023 *	Titre 2023 provisoire	Montants reports 2023	BP 2024
FINANCES, PARTENARIATS, PATRIMOINE ET LOGISTIQUE DURABLES										
FINANCES ET PROGRAMMATION						60 714	2 139 072	2 139 072		1 151 720
FP02 - Financement et trésorerie						60 714				1 151 720
9070 - Emprunts						60 714				1 151 720
FP05 - Comptabilité							2 139 072	2 139 072		
9090 - Résultat d'investissement reporté							2 139 072	2 139 072		

TOTAL GENERAL - CREDITS ANNUELS									
Répartition des crédits	BP 2023	Total 2023 *	Mandaté 2023 provisoire	Montants reports 2023	BP 2024	BP 2023	Total 2023 *	Titre 2023 provisoire	BP 2024
Total des crédits d'équipement	6 007 428	5 520 145	263 779		8 589 400	5 946 714	3 381 072	131 890	7 437 680
Total des crédits financiers						60 714	2 139 072	2 139 072	1 151 720
Total des crédits annuels	6 007 428	5 520 145	263 779		8 589 400	6 007 428	5 520 145	2 270 962	8 589 400

* la ventilation par programme des crédits inscrits sur CP 2023 est arrêtée au 27/02/24

BUDGET ANNEXE DES MOBILITES ACTIVES

LISTE DES AUTORISATIONS DE PROGRAMME - MOBILITES ACTIVES

ENVELOPPES SOUMISES AU VOTE DU CONSEIL METROPOLITAIN

REPARTITION DES CREDITS D'EQUIPEMENT ET FINANCIERS

LISTE DES AUTORISATIONS DE PROGRAMME - MOBILITES ACTIVES

ENVELOPPES SOUMISES AU VOTE DU CONSEIL METROPOLITAIN

Année	AP	Libellé de l'autorisation de programme	Dernier montant AP voté		Révision AP votée au BP 2024		Nouveau total AP voté	
			Dépenses	Recettes	Dépenses	Recettes	Dépenses	Recettes
2021	AP0329	Zone à Faible Emission	1 250 000				1 250 000	
2021	AP0328	Multimodalité 2021-2026	2 473 139		850 000		3 323 139	
2020	AP0327	Développement du vélo dans l'agglomération 2021-2026	52 968 340	3 626 992	-550 000	600	52 418 340	3 627 592
2019	AP0300	Tram Ouest	7 900 000	7 900 000	-1 000 000	-1 000 000	6 900 000	6 900 000
2019	AP0299	Liaison Gare de Strasbourg-Wacken	12 500 000	12 500 000	-12 500 000	-12 500 000		
2019	AP0298	Tram Nord	7 450 000	7 450 000	6 571 538	6 571 538	14 021 538	14 021 538
2017	AP0275	Bouclage sud BHNS Gare-Etoile	180 000	180 000		172 412	180 000	352 412
2016	AP0234	Tramway Koenigshoffen	2 100 000	2 100 000			2 100 000	2 100 000
2016	AP0223	Extension tram E Robertsau	6 200 000	6 218 320			6 200 000	6 218 320
2016	AP0208	Extension tram A Illkirch	5 500 000	5 490 756			5 500 000	5 490 756
2016	AP0197	Autorité Organisatrice des transports	91 865 594	2 612	-200 000		91 665 594	2 612
		Somme :	190 387 073	45 468 680	-6 828 462	-6 755 451	183 558 611	38 713 230

CREDITS DE PAIEMENT							RECETTES ESCOMPTEES							AP
Mandaté 2004-2022	CP 2023	Mandaté 2023 provisoire	CP 2024	CP 2025	CP 2026	CP ult	Titre 2004-2022	RE 2023	Titre 2023 provisoire	RE 2024	RE 2025	RE 2026	RE ult	
			400 000	400 000	450 000									AP0329
72 327	56 000	16 012	856 000	706 000	856 000	816 800								AP0328
2 430 756	3 400 000	2 435 000	9 065 322	11 300 000	13 020 488	14 166 774		1 314 000	600	1 003 617	717 500	1 905 875		AP0327
			3 450 000	3 450 000						3 450 000	3 450 000			AP0300
														AP0299
				5 000 000	5 000 000	4 021 538					5 000 000	5 000 000	4 021 538	AP0298
	180 000	180 000						180 000	352 412					AP0275
2 100 000							1 763 824			336 176				AP0234
6 200 000							6 218 320							AP0223
5 500 000							5 490 756							AP0208
60 897 935	5 730 000	4 705 549	7 151 320	8 197 782	10 061 183	651 824	2 612							AP0197
77 201 018	9 366 000	7 336 561	20 922 642	29 053 782	29 387 671	19 656 936	13 475 512	1 494 000	353 012	4 789 793	9 167 500	6 905 875	4 021 538	

CREDITS ANNUELS DE LA SECTION D'INVESTISSEMENT

**Ventilation indicative des chapitres concernés par les
programmes d'équipement annuels,
et les programmes financiers**

Programmes d'équipement annuel	Dépenses					Recettes			
	BP 2023	Total 2023 *	Mandaté 2023 provisoire	Montants reports 2023	BP 2024	BP 2023	Total 2023 *	Titré 2023 provisoire	BP 2024
TRANSFORMATION ECOLOGIQUE ET ECONOMIQUE									
MOBILITES	510 000	841 752	638 255	174 141					
TC04 - Déplacements	510 000	841 752	638 255	174 141					
417 - Etudes - Transports et Déplacements	450 000	841 752	638 255	174 141					
1201 - Plan d'Action des Modes Actifs	60 000								

Programmes financiers	Dépenses					Recettes				
	BP 2023	Total 2023 *	Mandaté 2023 provisoire	Montants reports 2023	BP 2024	BP 2023	Total 2023 *	Titré 2023 provisoire	Montants reports 2023	BP 2024
TRANSFORMATION ECOLOGIQUE ET ECONOMIQUE										
MOBILITES		1 850		1 534						
TC04 - Déplacements		1 850		1 534						
9265 - Mise à disposition d'un local à vélo-parking Sainte Aurélie		1 850		1 534						
FINANCES, PARTENARIATS, PATRIMOINE ET LOGISTIQUE DURABLES										
FINANCES ET PROGRAMMATION	1 679 000	1 690 398	1 549 383		1 677 358	14 706 000	10 406 000	7 150 080		17 810 207
FP02 - Financement et trésorerie						8 427 000	2 994 854	154 433		10 332 850
9151 - Emprunt						8 427 000	2 994 854			10 242 850
9264 - FCTVA								154 433		90 000
FP03 - Budget et programmation	79 000	90 398			77 358	79 000	90 398			77 358
9224 - Gestion des avances sur marché-BATC	79 000	90 398			77 358	79 000	90 398			77 358
FP05 - Comptabilité	1 600 000	1 600 000	1 549 383		1 600 000	6 200 000	7 320 748	6 995 647		7 400 000

BP 2024**CREDITS ANNUELS DE LA SECTION D'INVESTISSEMENT****MOBILITES ACTIVES**

Programmes financiers	Dépenses					Recettes				
	BP 2023	Total 2023 *	Mandaté 2023 provisoire	Montants reports 2023	BP 2024	BP 2023	Total 2023 *	Titre 2023 provisoire	Montants reports 2023	BP 2024
9150 - Amortissements						6 200 000	7 000 000	6 674 899		7 400 000
9152 - Subv. d'investissement inscrites au compte de résultat	1 600 000	1 600 000	1 549 383		1 600 000					
9169 - Résultat d'investissement reporté							320 748	320 748		

TOTAL GENERAL - CREDITS ANNUELS									
Répartition des crédits	BP 2023	Total 2023 *	Mandaté 2023 provisoire	Montants reports 2023	BP 2024	BP 2023	Total 2023 *	Titré 2023 provisoire	BP 2024
Total des crédits d'équipement	510 000	841 752	638 255	174 141					
Total des crédits financiers	1 679 000	1 692 248	1 549 383	1 534	1 677 358	14 706 000	10 406 000	7 150 080	17 810 207
Total des crédits annuels	2 189 000	2 534 000	2 187 639	175 675	1 677 358	14 706 000	10 406 000	7 150 080	17 810 207

* la ventilation par programme des crédits inscrits sur CP 2023 est arrêtée au 23/02/24

REPARTITION DES AUTORISATIONS DE PROGRAMME PAR PÔLE, DIRECTION ET SERVICE

Références			TOTAL	
			Dépenses	Recettes
TRANSFORMATION ECOLOGIQUE ET ECONOMIQUE			183 558 611	38 713 230
MOBILITES			139 984 111	35 220 855
TC02 - Tramway et grands projets			66 623 347	35 083 357
AP0300	Tram Ouest		6 900 000	6 900 000
	<i>1417 - Subvention d'équipement à la CTS - Tram Ouest</i>		<i>6 900 000</i>	<i>6 900 000</i>
AP0298	Tram Nord		14 021 538	14 021 538
	<i>1410 - Subvention d'équipement à la CTS - Tram Nord</i>		<i>14 021 538</i>	<i>14 021 538</i>
AP0275	Bouclage sud BHNS Gare-Etoile		180 000	352 412
	<i>1405 - Subv d'équipement à la CTS - bouclage sud BHNS gare-Etoile</i>		<i>180 000</i>	<i>352 412</i>
AP0234	Tramway Koenigshoffen		2 100 000	2 100 000
	<i>1227 - Subvention d'équipement à la CTS - Tram Koenigshoffen</i>		<i>2 100 000</i>	<i>2 100 000</i>
AP0223	Extension tram E Robertsau		6 200 000	6 218 320
	<i>1167 - Subvention d'équipement à la CTS- Extension tram E Robertsau</i>		<i>6 200 000</i>	<i>6 218 320</i>
AP0208	Extension tram A Illkirch		5 500 000	5 490 756
	<i>931 - Subvention d'équipement à la CTS - tram Illkirch</i>		<i>5 500 000</i>	<i>5 490 756</i>
AP0197	Autorité Organisatrice des transports		31 721 809	331
	<i>675 - Subvention pour le renouvellement d'équipement bus-tram</i>		<i>24 587 689</i>	
	<i>679 - Mise en accessibilité des arrêts bus et tram</i>		<i>3 778 731</i>	<i>331</i>

N° prog	Crédits de paiement (C.P)							Recettes escomptées (R.E)						
	Mandaté 2004-2022	CP 2023	Mandaté 2023 provisoire	CP 2024	CP 2025	CP 2026	CP Ult	Titré 2004-2022	RE 2023	Titré 2023 provisoire	RE 2024	RE 2025	RE 2026	RE Ult
	77 201 018	9 366 000	7 336 561	20 922 642	29 053 782	29 387 671	19 656 936	13 475 512	1 494 000	353 012	4 789 793	9 167 500	6 905 875	4 021 538
	76 716 802	8 066 000	6 354 648	13 372 642	19 053 782	18 637 671	5 848 565	13 475 512	180 000	353 012	3 920 793	8 450 000	5 000 000	4 021 538
	45 521 809	180 000	180 000	3 450 000	8 450 000	5 000 000	4 021 538	13 473 231	180 000	352 412	3 786 176	8 450 000	5 000 000	4 021 538
				3 450 000	3 450 000						3 450 000	3 450 000		
1417				3 450 000	3 450 000						3 450 000	3 450 000		
					5 000 000	5 000 000	4 021 538					5 000 000	5 000 000	4 021 538
1410					5 000 000	5 000 000	4 021 538					5 000 000	5 000 000	4 021 538
		180 000	180 000						180 000	352 412				
1405		180 000	180 000						180 000	352 412				
	2 100 000							1 763 824			336 176			
1227	2 100 000							1 763 824			336 176			
	6 200 000							6 218 320						
1167	6 200 000							6 218 320						
	5 500 000							5 490 756						
931	5 500 000							5 490 756						
	31 721 809							331						
675	24 587 689													
679	3 778 731							331						

837

Références			TOTAL	
			Dépenses	Recettes
		943 - Equipements pour les transports collectifs urbains	74 844	
		1093 - Schéma bus 2020 - 2026	1 065 045	
		1122 - Renouvellement matériel tramway 12 rames 2016 - 2017	2 215 500	
TC04 - Déplacements			73 260 764	2 880
	AP0329	Zone à Faible Emission	1 250 000	
		1508 - Financement de stationnements vélos sécurisés	1 250 000	
	AP0328	Multimodalité 2021-2026	3 323 139	
		1398 - Réseau FLUO	473 139	
		1399 - Participation à la création de véloparcs - Gares SNCF	300 000	
		1562 - Etudes multimodales	2 550 000	
	AP0327	Développement du vélo dans l'agglomération 2021-2026	8 743 840	600
		1353 - Expérimentation et diversification de la flotte	18 840	
		1388 - Accompagnement de projets vélo 2021-2026	3 314 875	
		1389 - Vél'hop	10 125	
		1390 - Arceaux et abris pour les vélos	2 400 000	
		1418 - Subventions VAE	3 000 000	600
	AP0197	Autorité Organisatrice des transports	59 943 785	2 281
		675 - Subvention pour le renouvellement d'équipement bus-tram	34 872 798	

N° prog	Crédits de paiement (C.P)							Recettes escomptées (R.E)						
	Mandaté 2004-2022	CP 2023	Mandaté 2023 provisoire	CP 2024	CP 2025	CP 2026	CP Ult	Titre 2004-2022	RE 2023	Titre 2023 provisoire	RE 2024	RE 2025	RE 2026	RE Ult
943	74 844													
1093	1 065 045													
1122	2 215 500													
	31 194 993	7 886 000	6 174 648	9 822 642	10 603 782	13 637 671	1 827 027	2 281		600				
				400 000	400 000	450 000								
1508				400 000	400 000	450 000								
	72 327	56 000	16 012	856 000	706 000	856 000	816 800							
1398	72 327	56 000	16 012	56 000	56 000	56 000	216 800							
1399				50 000	50 000	200 000								
1562				750 000	600 000	600 000	600 000							
	1 946 540	2 100 000	1 453 087	1 415 322	1 300 000	2 270 488	358 403			600				
1353	8 518			10 322										
1388	595 817	600 000	335 750	600 000	600 000	1 183 308								
1389	10 125													
1390	307 256	300 000	141 597	405 000	400 000	787 744	358 403							
1418	1 024 824	1 200 000	975 740	400 000	300 000	299 436				600				
	29 176 126	5 730 000	4 705 549	7 151 320	8 197 782	10 061 183	651 824	2 281						
675	19 121 272	3 500 000	3 500 000	4 000 000	4 000 000	4 251 527								

Références			TOTAL	
			Dépenses	Recettes
		679 - Mise en accessibilité des arrêts bus et tram	3 678 164	2 281
		943 - Equipements pour les transports collectifs urbains	350 000	
		1093 - Schéma bus 2020 - 2026	16 592 550	
		1122 - Renouvellement matériel tramway 12 rames 2016 - 2017	2 103 944	
		1250 - Réseau Express Métropolitain (Grenelle des Mobilités)	733 611	
		1251 - Petites actions améliorant la circulation/sécurité des TC	1 612 718	
TC06 - Stratégie et gestion du stationnement			100 000	134 617
	AP0327	Développement du vélo dans l'agglomération 2021-2026	100 000	134 617
		782 - Développement des parcs à vélos dans les parkings	100 000	134 617
ESPACES PUBLICS ET NATURELS			43 574 500	3 492 375
PE00 - Espaces publics et naturels			4 000 000	
	AP0327	Développement du vélo dans l'agglomération 2021-2026	4 000 000	
		1571 - Aménagements cyclables de proximité - programmation	4 000 000	
PE10 - Aménagement espace public			38 074 500	3 492 375
	AP0327	Développement du vélo dans l'agglomération 2021-2026	38 074 500	3 492 375
		1391 - Schéma Directeur Vélo 2021-2026	27 074 500	3 042 375
		1530 - Mandat Vélo	11 000 000	450 000
TC01 - Voies publiques			1 500 000	

N° prog	Crédits de paiement (C.P)							Recettes escomptées (R.E)						
	Mandaté 2004-2022	CP 2023	Mandaté 2023 provisoire	CP 2024	CP 2025	CP 2026	CP Ult	Titré 2004-2022	RE 2023	Titré 2023 provisoire	RE 2024	RE 2025	RE 2026	RE Ult
679	1 120 381	400 000	345 907	450 000	1 507 782	254 093		2 281						
943				350 000										
1093	6 542 576	1 560 000	784 215	2 000 000	2 340 000	4 925 758								
1122	2 103 944													
1250	115 490	100 000	57 251	100 000	100 000	360 870								
1251	172 463	170 000	18 176	251 320	250 000	268 935	651 824							
				100 000							134 617			
				100 000							134 617			
782				100 000							134 617			
	484 216	1 300 000	981 913	7 550 000	10 000 000	10 750 000	13 808 371		1 314 000		869 000	717 500	1 905 875	
				1 000 000	1 500 000	1 500 000								
				1 000 000	1 500 000	1 500 000								
1571				1 000 000	1 500 000	1 500 000								
	484 216	1 300 000	981 913	6 050 000	8 000 000	8 750 000	13 808 371		1 314 000		869 000	717 500	1 905 875	
	484 216	1 300 000	981 913	6 050 000	8 000 000	8 750 000	13 808 371		1 314 000		869 000	717 500	1 905 875	
1391	484 216	1 100 000	981 913	4 950 000	5 800 000	5 500 000	9 358 371		1 314 000		619 000	517 500	1 905 875	
1530		200 000		1 100 000	2 200 000	3 250 000	4 450 000				250 000	200 000		
				500 000	500 000	500 000								

841

Références			TOTAL	
			Dépenses	Recettes
AP0327	Développement du vélo dans l'agglomération 2021-2026	1 500 000		
	<i>1570 - Aménagements cyclables de proximité - voies publiques</i>	<i>1 500 000</i>		
	Somme :	183 558 611	38 713 230	

N° prog	Crédits de paiement (C.P)							Recettes escomptées (R.E)						
	Mandaté 2004-2022	CP 2023	Mandaté 2023 provisoire	CP 2024	CP 2025	CP 2026	CP Ult	Titré 2004-2022	RE 2023	Titré 2023 provisoire	RE 2024	RE 2025	RE 2026	RE Ult
				500 000	500 000	500 000								
1570				500 000	500 000	500 000								
	77 201 018	9 366 000	7 336 561	20 922 642	29 053 782	29 387 671	19 656 936	13 475 512	1 494 000	353 012	4 789 793	9 167 500	6 905 875	4 021 538

Créations de programmes au sein d'une AP existante

Références		TOTAL		Crédits de paiement (C.P)			Recettes escomptées (R.E)		
Env	Libellé d'AP / Programme	Dépenses	Recettes	Mandaté provisoire 2023	CP 2024	CP Ult	Titre provisoire 2023	RE 2024	RE Ult
AP0327	Développement du vélo dans l'agglomération 2021-2026	5 500 000			1 500 000	4 000 000			
<i>PE00</i>	<i>1571 - Aménagements cyclables de proximité - programmation</i>	<i>4 000 000</i>			<i>1 000 000</i>	<i>3 000 000</i>			
<i>TC01</i>	<i>1570 - Aménagements cyclables de proximité - voies publiques</i>	<i>1 500 000</i>			<i>500 000</i>	<i>1 000 000</i>			
AP0328	Multimodalité 2021-2026	2 550 000			750 000	1 800 000			
<i>TC04</i>	<i>1562 - Etudes multimodales</i>	<i>2 550 000</i>			<i>750 000</i>	<i>1 800 000</i>			

ANNEXE ATR – EDITION 2023 – EXERCICE 2022

annexe aux documents budgétaires

En application de l'article L 2313-1 du Code Général des Collectivités Territoriales (CGCT) :

Dans les communes de 3 500 habitants et plus, les documents budgétaires sont assortis en annexe :

- de la liste des **organismes** pour lesquels la commune :
 - détient une part de capital,
 - ou a garanti un emprunt,
 - ou a versé une subvention supérieure à 75 000 € ou représentant plus de 50 % du produit figurant au compte de résultat de l'organisme.

La liste indique le nom, la raison sociale et la nature juridique de l'organisme ainsi que la nature et le montant de l'engagement financier de la commune.

- de la liste des **délégués de service public**.

Les dispositions de cet article s'appliquent aux établissements publics administratifs des communes de 3 500 habitants et plus.

■ Ces informations sont disponibles :

- ↪ concernant les subventions : dans une annexe au compte administratif approuvé par le conseil de l'Eurométropole le 28 juin 2023 intitulée « Liste des concours attribués à des tiers en nature ou en subventions » : produite en application de l'article L2313-1 alinéa 3 du CGCT, cette annexe répertorie toutes les aides (subventions ou avantages en nature) consenties aux organismes extérieurs, quelle que soit leur nature juridique, dès le premier euro ;
- ↪ concernant les garanties d'emprunt accordées par L'Eurométropole de Strasbourg : dans l'état de la dette propre et garantie annexée au même compte administratif ;
- ↪ concernant la liste des délégataires de service public dans le rapport soumis au conseil de l'Eurométropole le 20 décembre 2023 : voir en particulier le sommaire ainsi que le panorama 2022 des délégations de service public, faisant suite à l'Avant-propos ;
- ↪ concernant la liste des organismes pour lesquels l'Eurométropole détient une part de capital :
 - la liste des sociétés à capitaux mixtes est produite dans la synthèse des rapports d'activité 2022 de ces sociétés présentée au conseil de l'Eurométropole le 20 décembre 2023 en application de l'article L1524-5 alinéa 14 du CGCT (cf. rubrique « Panorama » et tableau récapitulatif) ;
 - en complément figure ci-dessous l'état de participation de la collectivité dans les organismes pour lesquels un tel rapport n'est pas établi.

AUTRES ORGANISMES PRIVES	subvention versée en 2022 (en €)	emprunt garanti : capital restant dû au 31/12/2022	capital détenu par l'Eurométropole de Strasbourg au 31/12/2022
HABITAT DE L'ILL - SOCIETE COOPERATIVE D'H.L.M. D'ILLKIRCH GRAFFENSTADEN	1 149 734 €	165 662 474 €	2%
AEROPORT DE STRASBOURG (SAE)	1 200 000 €		5%
ENTREPRISES PUBLIQUES LOCALES	subvention versée en 2022 (en €)	emprunt garanti : capital restant dû au 31/12/2022	capital détenu par l'Eurométropole de Strasbourg au 31/12/2022
SPL COMPAGNIE DES TRANSPORTS DU BAS-RHIN (CTBR)	715 084 €		20%
SEMOP STRASBOURG CENTRE ENERGIE			34%
SEM TRANSFRONTALIERE CALORIE KEHL			46,75%

**GARANTIE À PREMIÈRE DEMANDE
MEMBRES**

Version 2016.1



11

TABLE DES MATIERES

TITRE I DÉFINITIONS ET INTERPRÉTATION	2
1. Définitions	2
2. Règles d'interprétation	3
TITRE II MODALITÉS DE LA GARANTIE.....	5
3. Objet de la Garantie	5
4. Bénéficiaires de la Garantie.....	5
5. Plafond de la Garantie	5
6. Nature juridique de l'obligation du Garant	6
TITRE III APPEL DE LA GARANTIE.....	7
7. Personnes habilitées à appeler la Garantie.....	7
8. Conditions de l'appel en Garantie	7
9. Modalités d'appel	7
TITRE IV PAIEMENT AU TITRE DE LA GARANTIE	11
10. Date de paiement	11
11. Modalités de paiements	11
TITRE V DURÉE DE LA GARANTIE	12
12. Date d'effet.....	12
13. Terme.....	12
14. Résiliation anticipée	12
TITRE VI RECOURS.....	13
15. Subrogation	13
16. Recours entre les Membres.....	13
TITRE VII COMMUNICATION.....	14
17. Information des Bénéficiaires.....	14
18. Publicité.....	14
19. Notifications	14
TITRE VIII STIPULATIONS FINALES	15
20. Impôts et taxes	15
21. Droit applicable et tribunaux compétents	15
LISTE DES ANNEXES.....	16

۷۱

GARANTIE AUTONOME A PREMIERE DEMANDE

ENTRE

- (1) La Collectivité ayant signé un Engagement de Garantie (le *Garant*);

ET

- (2) **AGENCE FRANCE LOCALE**, société anonyme à directoire et conseil de surveillance, dont le siège social est situé au 112 Rue Garibaldi, 69455 Lyon cedex 06, immatriculée au Registre du commerce et des sociétés de Lyon sous le numéro 799 379 649 (l'*Agence France Locale*);

EN PRÉSENCE DE :

- (3) **AGENCE FRANCE LOCALE – SOCIÉTÉ TERRITORIALE**, société anonyme à conseil d'administration, dont le siège social est situé 41, quai d'Orsay, 75007 Paris, immatriculée au Registre du commerce et des sociétés de Paris sous le numéro 799 055 629 (la *Société Territoriale*);

EN FAVEUR DE :

- (4) de tout titulaire de tout Titre Garanti décrit à l'Article 4.1 (le *Bénéficiaire*) à titre de stipulation pour autrui, conformément aux dispositions de l'article 1121 du Code civil.

IL EST TOUT D'ABORD EXPOSÉ CE QUI SUIV

- (A) La Société Territoriale et l'Agence France Locale ont été constituées respectivement les 3 et 17 décembre 2013 dans le but de contribuer au financement des collectivités territoriales et des établissements publics de coopération intercommunale à fiscalité propre français, conformément aux dispositions de l'article 35 de la loi n° 2013-672 du 26 juillet 2013 *de séparation et de régulation des activités bancaires*, codifié à l'article L. 1611-3-2 du Code général des collectivités territoriales.
- (B) Le Garant est Membre du Groupe Agence France Locale et a vocation à bénéficier de financements consentis par l'Agence France Locale.
- (C) Conformément aux dispositions légales, aux statuts de la Société Territoriale et au pacte d'actionnaires conclu entre les Membres du Groupe Agence France Locale, la Société Territoriale et l'Agence France Locale (le *Pacte*), la qualité de Membre de plein d'exercice du Groupe Agence France Locale et le bénéfice de financements consentis par l'Agence France Locale sont conditionnés à l'octroi par chacun des Membres d'une garantie conforme au modèle arrêté par le Conseil d'administration de la Société Territoriale.

CECI EXPOSÉ, IL A ÉTÉ CONVENU ET ARRÊTÉ CE QUI SUIV

47

TITRE I DÉFINITIONS ET INTERPRÉTATION

1. DÉFINITIONS

Les termes utilisés avec une majuscule dans la présente Garantie auront la signification qui leur est donnée ci-dessous :

Agence France Locale a le sens qui lui est donné en comparaison du présent Modèle de Garantie ;

Annexe signifie une annexe à la présente Garantie ;

Appel en Garantie signifie tout appel au titre de la présente Garantie réalisé conformément aux stipulations de la présente Garantie ;

Article signifie un article du présent Modèle de Garantie ;

Bénéficiaire a le sens qui lui est donné en comparaison du présent Modèle de Garantie ;

Collectivité signifie les collectivités territoriales et les établissements publics de coopération intercommunale à fiscalité propre français ainsi que toute entité qui serait légalement autorisée à participer au mécanisme mis en œuvre par le Groupe Agence France Locale ;

Date d'Expiration a le sens qui lui est donné à l'Article 13.1 ;

Demande d'Appel a le sens qui lui est donné à l'Article 8.3 ;

Demande de Remboursement signifie la somme de toute demande de remboursement effectuée auprès du Garant par ou au nom d'un ou plusieurs autres Membres dans le cadre du mécanisme décrit à l'Article 16 ;

Encours de Crédit signifie la somme de tout montant dû, à tout instant, par le Garant, en principal, intérêts et accessoires à l'Agence France Locale, à l'exclusion des montants dus par le Garant, en principal, intérêts et accessoires à l'Agence France Locale au titre des encours de crédits initialement consentis pour une période maximale de 364 jours ;

Engagement de Garantie signifie l'engagement de garantie conforme au modèle figurant en Annexe A au présent Modèle de Garantie qui a été signé par le Garant ;

Garant a le sens qui lui est donné en comparaison du présent Modèle de Garantie ;

Garantie signifie la garantie autonome à première demande consentie par le Garant en application des termes de sa ou de ses Engagement(s) de Garanties et du présent Modèle de Garantie ;

Garantie Société Territoriale signifie toute garantie consentie par la Société Territoriale en considération des obligations financières de l'Agence France Locale ;

Groupe Agence France Locale désigne collectivement la Société Territoriale et l'Agence France Locale ;

Jour Ouvré signifie tout jour autre que le samedi, le dimanche, un jour férié ou un jour durant lequel les banques sont tenues par la loi d'être fermées en France ou autorisées par la loi à être fermées en France ;

Membre signifie le Garant ainsi que toute Collectivité ayant adhéré au Groupe Agence France Locale conformément aux statuts de la Société Territoriale ainsi qu'au Pacte ;

Modèle de Garantie signifie le présent document régissant les modalités de la Garantie donnée par le Garant au titre d'un ou plusieurs Engagements de Garantie ;

Pacte a le sens qui lui est donné au paragraphe (C) du préambule du présent Modèle de Garantie ;

Partie signifie le Garant, l'Agence France Locale ainsi que tout Bénéficiaire ayant accepté de devenir une partie à la présente Garantie ;

Plafond de la Garantie a le sens qui lui est donné à l'Article 5 ;

Plafond Initial a le sens qui lui est donné à l'Article 5 ;

Remboursement Effectif signifie la somme de tout montant effectivement payé au Garant en lien avec la présente Garantie par d'autres Membres, l'Agence France Locale, la Société Territoriale ou une personne ayant bénéficié d'un paiement indu au titre de la présente Garantie ;

Représentant a le sens qui lui est donné à l'Article 7 ;

Site a le sens qui lui est donné à l'Article 5.2(c) ;

Société Opérationnelle a le sens qui lui est donné en comparaison du présent Modèle de Garantie ;

Société Territoriale a le sens qui lui est donné en comparaison du présent Modèle de Garantie ;

Titres Garantis a le sens qui lui est donné à l'Article 4.1.

2. RÈGLES D'INTERPRÉTATION

2.1. Principes Généraux

2.1.1 La signification des termes définis s'applique indifféremment au singulier et au pluriel de ces termes et, le cas échéant, au masculin ou au féminin.

2.1.2 Les titres utilisés dans le présent Modèle de Garantie ont été insérés uniquement pour la commodité de lecture et n'affectent ni le sens ni l'interprétation du présent Modèle de Garantie.

2.1.3 A moins que le contexte nécessite qu'il en soit autrement, toute référence à une disposition légale s'entend de la disposition telle qu'elle aura été modifiée, remplacée ou codifiée dans la mesure où cette modification, ce remplacement ou cette codification est applicable ou est susceptible de s'appliquer aux opérations stipulées par le présent Modèle de Garantie.

2.1.4 Toute référence à un autre document s'entend de ce document tel qu'il pourra être modifié ou remplacé.

2.1.5 Les exemples suivant les termes « inclure », « incluant », « notamment », « en particulier » et autres termes ayant le même sens ne sont pas limitatifs.

2.2. Modèle de Garantie et Engagements de Garantie

2.2.1 La présente Garantie est basée sur le Modèle de Garantie dans sa version 2016.1 qui a été arrêté par le Conseil d'Administration de la Société Territoriale le 26 novembre 2015.

2.2.2 Lors de la conclusion de tout contrat ou acte emportant augmentation de l'Encours de Crédit d'un Membre, ce dernier est invité à signer un Engagement de Garantie au titre duquel il s'engage à consentir une garantie, en application et conformément aux stipulations du présent Modèle de Garantie, dans la limite de la somme des Plafonds Initiaux stipulés dans ledit Engagement de Garantie et les Engagements de Garanties préalables et non expirés.

2.2.3 Bien que chaque Engagement de Garantie soit signé à l'occasion de la conclusion d'un contrat ou d'un acte emportant augmentation de l'Encours de Crédit du Garant, l'engagement dudit Garant n'est conditionné qu'à la réalité de l'Encours de Crédit et non à la validité des contrats ou actes ayant conduit à sa conclusion.

2.2.4 Chaque Engagement de Garantie fait l'objet d'une approbation par l'organe compétent du Garant, le cas échéant de façon groupée, de façon à garantir la validité de l'engagement dudit Garant.

2.3. Pluralité de Modèles de Garantie

2.3.1 Chaque Engagement de Garantie et le Modèle de Garantie constituent ensemble un tout indivisible et le Garant ne peut pas se voir opposer un Modèle de Garantie qu'il n'aurait pas expressément accepté dans un Engagement de Garantie.

2.3.2 En cas de conclusion d'un Engagement de Garantie par le Garant faisant référence à un Modèle de Garantie différent de la version 2016.1, les Encours de Crédit dudit Garant feront l'objet d'une individualisation.

2.3.3 Les titulaires de Titres Garantis émis jusqu'à la date de signature de l'Engagement de Garantie faisant référence à un Modèle de Garantie donné, pourront se prévaloir, pour la totalité de l'Encours de Garantie dudit Garant au choix, soit du dernier Modèle de Garantie accepté par le Garant dans un Engagement de Garantie à la date d'émission desdits Titres Garantis, soit des Modèles de Garantie postérieurs également acceptés par le Garant dans un Engagement de Garantie subséquent, étant néanmoins précisé que tout Appel en Garantie devra faire référence à un seul Modèle de Garantie.

2.3.4 Les titulaires de Titres Garantis émis postérieurement à la date de signature de l'Engagement de Garantie faisant référence à un Modèle de Garantie postérieur à la version 2016.1 ne pourront se prévaloir que des Modèles de Garantie postérieurs acceptés par le Garant.

۲۲

TITRE II MODALITÉS DE LA GARANTIE

3. OBJET DE LA GARANTIE

Le Garant s'engage inconditionnellement et irrévocablement à payer à tout Bénéficiaire, à première demande, toute somme indiquée dans l'Appel en Garantie dans la limite du Plafond de Garantie visé à l'Article 5. L'Appel en Garantie devra être strictement conforme aux exigences du TITRE III de la présente Garantie.

4. BÉNÉFICIAIRES DE LA GARANTIE

4.1. La Garantie est conférée au bénéfice de toute personne titulaire d'un titre éligible, la détention d'un titre éligible résultant de:

- (a) l'inscription en compte, dans les registres de l'Agence France Locale ou d'un intermédiaire financier, comme titulaire d'un titre financier dont les modalités indiquent qu'il est éligible au bénéfice de la Garantie;
- (b) la détention d'un document signé par l'Agence France Locale indiquant que ce document est éligible au bénéfice de la Garantie;

(ci-après un *Titre Garanti*).

4.2. La Garantie concerne les Titres Garantis existants ainsi que les Titres Garantis futurs ou à émettre.

5. PLAFOND DE LA GARANTIE

5.1. Le plafond de la Garantie (le *Plafond de la Garantie*) consentie par le Garant est égal à tout instant au montant total de son Encours de Crédit auprès de l'Agence France Locale :

- (a) diminué de tout Appel en Garantie, à l'exception de l'Appel en Garantie pour les besoins duquel doit être calculé le Plafond de la Garantie;
- (b) augmenté de tout paiement reçu par ce Membre en application d'un Remboursement Effectif ;
- (c) diminué de toute Demande de Remboursement.

5.2. Il est par ailleurs précisé que :

- (a) les éléments conduisant à une réduction du Plafond de la Garantie ne sont plus opposables aux Bénéficiaires à compter de la date à laquelle ils ont appelé la Garantie ;
- (b) en cas d'Appel en Garantie et/ou de Demandes de Remboursement multiples,
 - (i) il sera tenu compte, pour la détermination du Plafond de la Garantie, des demandes reçues le Jour Ouvré précédant la date de calcul ;
 - (ii) il ne sera pas tenu compte des demandes reçues postérieurement au Jour Ouvré précédant la date de calcul et, dans l'hypothèse où le Plafond de la Garantie serait inférieur au total desdites demandes, l'obligation de paiement du Garant bénéficiera aux Bénéficiaires au prorata de leur demandes ;
- (c) tout Bénéficiaire peut à tout moment se prévaloir dans un Appel en Garantie du montant de l'Encours de Crédit estimé au dixième (10^{ème}) Jour Ouvré suivant la date d'Appel en Garantie, tel que publié par l'Agence France

Locale sur son site internet (le *Site*) pour chaque Membre conformément à l'Article 17.1, ce montant étant réputé faire foi jusqu'à ce qu'une Partie apporte la preuve contraire.

5.3. Afin d'éviter toute ambiguïté, le Plafond de la Garantie ne peut en aucun cas excéder la somme de chaque Plafond Initial stipulé dans chaque Engagement de Garanties dont la Date d'Expiration n'est pas intervenue.

6. NATURE JURIDIQUE DE L'OBLIGATION DU GARANT

6.1. La présente Garantie constitue une garantie autonome au sens de l'article 2321 du Code civil.

6.2. En conséquence, le Garant ne peut opposer ou faire valoir aucune exception ou objection de quelque nature que ce soit (à l'exception de celles figurant à l'article 2321 du Code civil), et notamment toute exception ou objection que l'Agence France Locale pourrait avoir à l'encontre du Bénéficiaire, sous réserve néanmoins du respect des stipulations de la présente Garantie.

6.3. Sous réserve des stipulations de l'Article 14, toutes les stipulations de la présente Garantie conserveront leur plein effet quelle que soit l'évolution de la situation financière, juridique ou autre de l'Agence France Locale ou du Garant. En particulier, la Garantie conservera son plein effet vis-à-vis des Bénéficiaires au cas où l'Agence France Locale demanderait la nomination d'un mandataire *ad hoc* ou d'un conciliateur (ou ferait l'objet d'une telle demande), conclurait un accord amiable avec ses créanciers ou ferait l'objet de l'une des procédures du Livre VI du Code de commerce.

47

TITRE III APPEL DE LA GARANTIE

7. PERSONNES HABILITÉES À APPELER LA GARANTIE

La présente Garantie pourra être appelée par les personnes suivantes :

- (a) chaque Bénéficiaire, pour ce qui le concerne ;
- (b) le représentant de la masse ou toute personne habilitée à exercer des sûretés ou garanties pour le compte des Bénéficiaires conformément au droit applicable ou aux stipulations des Titres Garantis (le **Représentant**), pour le compte des personnes qu'il est habilité à représenter ; ou
- (c) la Société Territoriale, pour le compte de tout Bénéficiaire.

8. CONDITIONS DE L'APPEL EN GARANTIE

8.1. Appel par les Bénéficiaires

L'Appel en Garantie par les Bénéficiaires n'est soumis à aucune condition.

8.2. Appel par les Représentants

L'Appel en Garantie par les Représentants n'est soumis à aucune condition.

8.3. Appel par la Société Territoriale

La Société Territoriale peut décider d'appeler la Garantie dans les cas limitativement énumérés ci-dessous :

- (a) en cas d'appel de la Garantie Société Territoriale ;
- (b) en cas de demande de l'Agence France Locale de procéder à un Appel en Garantie (une **Demande d'Appel**).

9. MODALITÉS D'APPEL

9.1. Principe

- 9.1.1 Une demande de paiement qui remplit, en substance et formellement, les exigences stipulées par le présent acte (en ce compris les modèles d'Appels en Garantie figurant en Annexe) constitue un appel en garantie pour les besoins de la présente Garantie (un **Appel en Garantie**). La Garantie peut-être appelée en une ou plusieurs fois.
- 9.1.2 Un Appel en Garantie effectué pour un montant supérieur au Plafond de la Garantie sera réputé avoir été fait pour un montant égal au Plafond de la Garantie sans que cela remette en cause sa validité.
- 9.1.3 Un Appel en Garantie doit nécessairement être libellé en euros (EUR) ou toute autre devise ayant cours légal en France.
- 9.1.4 Un Appel en Garantie doit nécessairement indiquer sur quel Modèle de Garantie il est basé. Néanmoins, et conformément aux stipulations de l'Article 2.2, un Appel en Garantie peut bénéficier de la totalité du Plafond de la Garantie, y compris lorsque le Plafond de la Garantie résulte de la conclusion de plusieurs Engagements de Garantie par le Garant.
- 9.1.5 Un Appel en Garantie doit nécessairement être rédigé en français.
- 9.1.6 Une demande de paiement non conforme à ces exigences ne sera pas considérée comme valable et sera réputée ne jamais avoir été émise.

47

9.2. Appel par les Bénéficiaires

- 9.2.1 Tout Appel en Garantie par un Bénéficiaire devra être formulé au moyen d'une demande écrite strictement conforme au modèle figurant en Annexe B, laquelle devra être signée par une personne dûment autorisée par le Bénéficiaire concerné et être notifiée au Garant avec copie à la Société Territoriale.
- 9.2.2 Tout Appel en Garantie par un Bénéficiaire devra être accompagné, à peine de nullité, des documents suivants :
- (a) la copie des documents juridiques relatifs aux Titres Garantis, avec indication de la clause stipulant que lesdits titres bénéficient de la Garantie ;
 - (b) pour les Titres Garantis émis sous forme de titres financiers, l'attestation d'inscription en compte ;
 - (c) la déclaration sur l'honneur du Bénéficiaire indiquant
 - (i) l'existence d'un défaut de paiement, sans que cette déclaration ne puisse remettre en cause le caractère autonome de la Garantie;
 - (ii) qu'il n'a pas réalisé d'appel en garantie au titre de la Garantie Société Territoriale en vue du recouvrement de la même somme (ou que cet appel n'a pas été honoré conformément aux termes de ladite Garantie Société Territoriale), en tout hypothèse sans que cette déclaration ne préjudicie au droit du Bénéficiaire de diviser son appel ;
 - (iii) qu'il n'a pas réalisé d'appel en garantie au titre de garanties consenties par d'autres Membres en vue du recouvrement de la même somme (ou que ces appels n'ont pas été honorés conformément aux termes desdites garanties), en tout hypothèse sans que cette déclaration ne préjudicie au droit du Bénéficiaire de diviser son appel ;
 - (d) le relevé d'identité bancaire sur lequel les sommes appelées doivent être virées dans l'hypothèse où les modalités des Titres Garantis concernés ne rendent pas obligatoire le paiement par l'intermédiaire d'un système de compensation ou de règlement-livraison de titres.

9.3. Appel par un Représentant

- 9.3.1 Tout Appel en Garantie par un Représentant devra être formulé au moyen d'une demande écrite strictement conforme au modèle figurant en Annexe C, laquelle devra être signée par le Représentant ou une personne dûment habilitée par ce dernier conformément aux dispositions légales applicables et être notifiée au Garant avec copie à la Société Territoriale.
- 9.3.2 Tout Appel en Garantie par un Représentant devra être accompagné, à peine de nullité, des documents suivants :
- (a) la copie des documents juridiques relatifs aux Titres Garantis, avec indication de la clause stipulant que lesdits titres bénéficient de la Garantie ;
 - (b) la liste des titulaires de Titres Garantis concernés par l'appel et l'allocation du montant appelé entre lesdits Titulaires ou, le cas échéant, les modalités d'allocation et de paiement si les Titres Garantis sont admis dans un système de compensation ou de règlement-livraison ;
 - (c) la déclaration sur l'honneur du Représentant indiquant

۲۱

- (i) l'existence d'un défaut de paiement, sans que cette déclaration ne puisse remettre en cause le caractère autonome de la Garantie;
- (ii) qu'il n'a pas réalisé d'appel en garantie au titre de la Garantie Société Territoriale en vue du paiement de la même somme (ou que cet appel n'a pas été honoré conformément aux termes de ladite Garantie Société Territoriale), en toute hypothèse, sans que cette déclaration ne préjudicie au droit du demandeur de diviser son appel ;
- (iii) qu'il n'a pas réalisé d'appel en garantie au titre de garanties consenties par d'autres Membres en vue du paiement de la même somme (ou que ces appels n'ont pas été honorés conformément aux termes desdites garanties), en toute hypothèse, sans que cette déclaration ne préjudicie au droit du Bénéficiaire de diviser son appel ;
- (d) le relevé d'identité bancaire sur lequel les sommes appelées doivent être virées dans l'hypothèse où les modalités des Titres Garantis concernés ne rendent pas obligatoire le paiement par l'intermédiaire d'un système de compensation ou de règlement-livraison de titres ;
- (e) une copie du document en vertu duquel le Représentant a été nommé ou a le droit d'agir au nom des Bénéficiaires.

9.4. Appel par la Société Territoriale

9.4.1 Tout Appel en Garantie par la Société Territoriale devra être formulé au moyen d'une demande écrite strictement conforme au modèle figurant en Annexe D, laquelle devra être signée par le Directeur Général de la Société Territoriale ou par toute personne dûment habilitée à cet effet conformément aux dispositions légales applicables.

9.4.2 Tout Appel en Garantie par la Société Territoriale résultant d'un appel de la Garantie Société Territoriale devra être accompagné, à peine de nullité, des documents suivants :

- (a) la copie de l'appel reçu au titre de la Garantie Société Territoriale, y compris ses annexes ou la copie de la Demande d'Appel émise par l'Agence France Locale, à l'exclusion de ses annexes ;
- (b) la déclaration sur l'honneur du demandeur confirmant l'appel de la Garantie Société Territoriale ou l'existence d'une Demande d'Appel;
- (c) la liste des titulaires de Titres Garantis concernés par l'appel et l'allocation du montant appelé entre lesdits titulaires ou, le cas échéant, les modalités d'allocation et de paiement si les Titres Garantis sont admis dans un système de compensation ou de règlement-livraison ;
- (d) le relevé d'identité bancaire du compte ouvert dans les livres de la Caisse des dépôts et consignations pour le compte des titulaires de Titres Garantis visés au paragraphe (c) ci-dessus, sur lequel les sommes appelées doivent être virées accompagné de la copie de l'instruction de paiement visée à l'Article 9.4.3.

9.4.3 En cas d'Appel en Garantie, la Société Territoriale instruit, simultanément à l'émission de l'Appel en Garantie, la Caisse des dépôts et consignations de payer les titulaires de Titres Garantis visés à l'Article 9.4.2(c) à la date à laquelle les sommes appelées leur seraient dues par l'Agence France Locale.

11

- 9.4.4 La notification d'appel devra également indiquer la date à laquelle le versement des fonds appelés devra avoir été effectué.
- 9.4.5 La forme et les modalités des Demandes d'Appels sont arrêtées par le Conseil d'Administration et ne sont pas une condition de validité de l'Appel en Garantie effectué par la Société Territoriale.

TITRE IV
PAIEMENT AU TITRE DE LA GARANTIE

10. DATE DE PAIEMENT

10.1. Libération en cas d'appel par les Bénéficiaires ou leurs Représentants

En cas d'Appel en Garantie par les Bénéficiaires ou leurs Représentants, le Garant devra payer le montant appelé au plus tard cinq (5) Jours Ouvrés après la date de réception de l'Appel en Garantie.

10.2. Libération en cas d'appel par la Société Territoriale

En cas d'Appel en Garantie par la Société Territoriale, le Garant devra payer le montant appelé au plus tard cinq (5) Jours Ouvrés après la date de réception de l'Appel en Garantie ou à toute date ultérieure stipulée dans l'Appel en Garantie.

11. MODALITÉS DE PAIEMENTS

11.1. Compte et mode de paiement

Les fonds doivent être versés par virement bancaire sur le compte indiqué dans l'Appel en Garantie.

11.2. Devise de paiement

Les fonds doivent être versés en euros (EUR) ou toute autre devise ayant cours légal en France.

TITRE V DURÉE DE LA GARANTIE

12. DATE D'EFFET

La présente Garantie entre en vigueur à la date de signature par le Membre d'un Engagement de Garantie.

13. TERME

13.1. Date d'Expiration

La Garantie prend fin à la date d'échéance stipulée dans l'Engagement de Garantie (la *Date d'Expiration*).

13.2. Effet du terme

La Garantie ne peut plus faire l'objet d'aucun d'Appel en Garantie à l'issue de la Date d'Expiration.

14. RÉSILIATION ANTICIPÉE

14.1. Cas de résiliation anticipée

Nonobstant les stipulations de l'Article 13, la Garantie peut être résiliée par anticipation :

- (a) à tout moment avec l'accord du Garant, de la Société Territoriale et de l'Agence France Locale ; ou
- (b) en cas d'ouverture d'une procédure du Livre VI du Code de commerce à l'encontre de l'Agence France Locale, à la demande du Garant ; ou
- (c) de façon automatique, en cas de signature par le Garant d'un Engagement de Garantie visant une version ultérieure de Modèle de Garantie.

14.2. Effet de la résiliation anticipée

14.2.1 La résiliation de la Garantie ne limite pas les capacités d'appel des titulaires de Titres Garantis dont les Titres Garantis sont antérieurs à la date de résiliation.

14.2.2 Aucune personne ne pourra en revanche se prévaloir de la Garantie à raison d'un titre financier ou d'un document postérieur à la date de résiliation.

TITRE VI RECOURS

15. SUBROGATION

En cas de paiement de toute somme au titre d'un Appel en Garantie, le Garant est subrogé dans les droits du Bénéficiaire à hauteur du montant payé et sur la base du Titre Garanti ayant servi de fondement à l'Appel en Garantie.

16. RECOURS ENTRE LES MEMBRES

En cas de paiement de toute somme au titre d'un Appel en Garantie, le Garant bénéficie d'un recours personnel contre les autres Membres dont les modalités sont stipulées dans le Pacte.

TITRE VII COMMUNICATION

17. INFORMATION DES BÉNÉFICIAIRES

17.1. L'Agence France Locale s'engage à rendre publiques, sur son Site, à tout moment, les informations suivantes :

- (a) l'Encours de Crédit de chaque Membre le premier (1^{er}) Jour Ouvré précédant la date de mise à jour du Site ou à toute date ultérieure ;
- (b) l'Encours de Crédit estimé de chaque Membre, en l'absence de remboursement anticipé de tout ou partie de l'encours consenti le dixième (10^{ème}) Jour Ouvré suivant la date de mise à jour du Site;
- (c) l'allocation des Encours de Crédit susvisés par version des Modèles de Garantie ;
- (d) l'adresse et la personne à qui doit être envoyé un Appel en Garantie pour chaque Garant ;
- (e) le montant des Appels en Garantie dont elle a connaissance.

17.2. L'Agence France Locale s'engage à mettre à jour le Site chaque Jour Ouvré.

17.3. L'Agence France Locale s'engage à souscrire un contrat avec un prestataire de service informatique externe qui sera en mesure et aura l'obligation de publier les informations susvisées sur un site internet de secours en cas de défaillance du Site. En cas de défaillance financière de l'Agence France Locale, ce dernier aura l'obligation de maintenir l'information accessible pendant une période minimale de six (6) mois à compter de l'ouverture d'une procédure de règlement ou de liquidation judiciaire à l'encontre de l'Agence France Locale.

18. PUBLICITÉ

L'Agence France Locale est autorisée à porter à la connaissance de tout Bénéficiaire par tout moyen de son choix, l'existence et les termes de la présente Garantie.

19. NOTIFICATIONS

19.1. Toute notification ou communication au titre de la présente Garantie, y compris tout Appel en Garantie, devra être effectuée par écrit et adressée, au choix de l'émetteur de la notification :

- (a) par lettre recommandée avec demande d'avis de réception;
- (b) par remise en main propre contre décharge, que ce soit par l'émetteur de la notification lui-même ou par porteur ou service de courrier rapide ; ou
- (c) par huissier de justice.

19.2. Toute communication faite ou tout document envoyé par une personne à une autre au titre de la Garantie ou concernant celle-ci produira ses effets à compter de:

- (a) sa réception attestée par l'avis de réception, la décharge ou l'huissier de justice ;
- (b) du Jour Ouvré suivant la présentation de la notification attestée par l'avis de dépôts, un tiers ou l'huissier de justice.

19.3. Toute notification ou communication au Garant, à l'Agence France Locale ou à la Société Territoriale devra être adressée à l'adresse indiquée sur le Site.

TITRE VIII
STIPULATIONS FINALES

20. IMPÔTS ET TAXES

20.1. Tout paiement dû par le Garant sera effectué sans aucune retenue à la source ou prélèvement au titre de tout impôt ou taxe de toute nature, imposé, levé ou recouvré par ou pour le compte de l'Etat, ou l'une de ses autorités ayant le pouvoir de lever l'impôt, à moins que cette retenue à la source ou ce prélèvement ne soit prévu par la loi ou toute convention internationale applicable.

20.2. Si en vertu de la législation française, les paiements dus par le Garant au titre de la Garantie devaient être soumis à un prélèvement ou à une retenue au titre de tout impôt ou taxe, présent ou futur, le Garant ne procédera à aucune majoration des paiements.

21. DROIT APPLICABLE ET TRIBUNAUX COMPÉTENTS

21.1. La présente Garantie est régie par le droit français.

21.2. Tout litige relatif à la présente Garantie sera de la compétence exclusive du Tribunal de grande instance compétent.

LISTE DES ANNEXES

ANNEXE A MODÈLE D'ENGAGEMENT DE GARANTIE.....	17
ANNEXE B MODÈLE D'APPEL EN GARANTIE APPEL PAR UN BÉNÉFICIAIRE.....	18
ANNEXE C MODÈLE D'APPEL EN GARANTIE APPEL PAR UN REPRÉSENTANT.....	20
ANNEXE D MODÈLE D'APPEL EN GARANTIE APPEL PAR LA SOCIÉTÉ TERRITORIALE	22

ANNEXE A
MODÈLE D'ENGAGEMENT DE GARANTIE



ENGAGEMENT DE GARANTIE

[Désignation du Garant], représenté[e] par [●] en sa qualité de [●]

- consent une garantie autonome à première demande dont les modalités sont régies par le Modèle de Garantie Version 2016.1 dont une copie est annexée au présent Engagement de Garantie ;
- le montant initial de la garantie consentie en application du présent Engagement de Garantie est de _____ (_____) euros¹ (le **Plafond Initial**) ;
- le présent Engagement de Garantie expirera le _____ (la **Date d'Expiration**)² ;
- déclare que le présent Engagement de Garantie a été approuvé par son organe délibérant conformément aux dispositions légales et réglementaires et, le cas échéant, ses documents constitutifs ;
- déclare accepter sans réserve les stipulations du Modèle de Garantie.

Le présent Engagement de Garantie est régi par le droit français et sera interprété conformément à celui-ci.

Tout litige relatif notamment à la validité, l'interprétation ou l'exécution du présent Engagement de Garantie relèvera de la compétence exclusive du Tribunal de grande instance compétent.

Fait à [●]

Le [●]

Pour le Garant³

Pour l'Agence France Locale

En présence de la Société Territoriale⁴

¹ Indication du montant en chiffres et en lettres

² obligatoire.

² La date d'expiration doit être au plus tôt quarante-cinq (45) Jours Ouvrés après la date d'échéance contractuelle de l'acte ou du contrat ayant conduit à la signature de l'Engagement de Garantie.

³ Signature précédée de la mention manuscrite « bon pour garantie autonome à première demande d'un montant plafond de [Plafond Initial, en chiffres et en lettres] euros ».

⁴ Un pouvoir général de contresigner les Engagements de Garantie pourrait être consenti par la Société Territoriale à l'Agence France Locale.

ANNEXE B
MODÈLE D'APPEL EN GARANTIE
APPEL PAR UN BÉNÉFICIAIRE

A : [Coordonnées du Garant figurant sur le Site]

avec Agence France Locale – Société Territoriale
copie à A l'attention de Monsieur le Directeur Général
[Coordonnées de la Société Territoriale figurant sur le Site]

Date : [insérer la date]

Lettre recommandée avec demande d'avis de réception ou Courrier remis en main propre contre décharge

Demande de paiement au titre de la Garantie Autonome à Première Demande version 2016.1

Madame, Monsieur,

1. Nous faisons référence à la garantie à première demande que vous avez consentie conformément au Modèle de Garantie version 2016.1 arrêté par le Conseil d'Administration de la société Agence France Locale – Société Territoriale (la **Garantie**) dont nous déclarons accepter le bénéfice et l'ensemble des stipulations.
2. A moins qu'ils ne soient autrement définis dans le présent Appel en Garantie, les termes ou expressions commençant par une majuscule utilisés ci-après ont le sens qui leur est attribué dans la Garantie.
3. Nous constatons qu'à la date de la présente, l'Agence France Locale ne nous a pas payé la somme de [indiquer le montant] euros (le **Montant Réclamé**). Le détail du Montant Réclamé ainsi que des Titres Garantis figure ci-dessous:

ISIN*	Common Code*	Date du Titre Garant	Date d'échéance du Titre Garant	Montant impayé (principal)	Montant impayé (intérêts)	Autres montants dus impayés (intérêts de retard, frais, etc.)	Montant total impayé

* si applicable

4. Nous certifions qu'à la date des présentes, et sans que cela puisse remettre en cause le caractère autonome de la Garantie :
 - (a) le Montant Réclamé est dû et exigible conformément à (aux) (l')article(s) [insérer le(s) numéro(s) de (l')article] des modalités des Titres Garantis [en cas de Titres Garantis émis dans le cadre de différents programmes d'émission, préciser ces programmes et leurs modalités] [et qu'il n'a pas été payé pendant une période de plus de [] Jours Ouvrés après sa date

d'exigibilité (après expiration des périodes de grâce applicables et des périodes de règlement amiable prévues par les Modalités des Titres Garantis)] ; et

- (b) le Montant Réclamé n'a pas fait l'objet d'une demande de paiement au titre de la Garantie Société Territoriale (ou cette demande de paiement n'a pas été honorée conformément aux termes de ladite Garantie Société Territoriale);
- (c) le Montant Réclamé n'a pas fait l'objet d'une demande de paiement au titre de garanties consenties par d'autres Membres (ou ces demandes de paiement n'ont pas été honorées conformément aux termes desdites garanties).

5. Conformément à l'Article 9.2 de la Garantie, vous trouverez ci-joint:

- (a) la copie des documents juridiques relatifs aux Titres Garantis, avec indication de la clause indiquant que lesdits titres bénéficient de la Garantie ;
- (b) pour les Titres Garantis émis sous forme de titres financiers, l'attestation d'inscription en compte ;
- (c) la déclaration sur l'honneur du Bénéficiaire indiquant l'existence d'un défaut de paiement ;
- (d) le relevé d'identité bancaire sur lequel les sommes appelées doivent être virées.

6. Conformément aux termes du TITRE III de la Garantie, nous vous demandons, en votre qualité de Garant au titre de la Garantie, de nous payer le Montant Réclamé.

7. Conformément aux termes de l'Article 10.1 de la Garantie, le Montant Réclamé doit être payé dans le délai de cinq (5) Jours Ouvrés suivant la date de réception du présent Appel en Garantie.

8. [Le Montant Réclamé devra être payé sur le compte bancaire ayant les références suivantes : *[insérer le numéro IBAN du compte]*, ouvert dans les livres de *[insérer le nom de l'établissement teneur de compte]*.]⁵

Nous vous prions d'agréer, Madame, Monsieur, l'expression de nos salutations distinguées.

Pour *[Insérer le nom du Bénéficiaire]*

en qualité de Bénéficiaire

Par : ***[Insérer le nom du signataire]***

Titre : ***[Insérer le titre du signataire]***

⁵ Dans l'hypothèse où les modalités des Titres Garantis concernés ne rendent pas obligatoire le paiement par l'intermédiaire d'un système de compensation ou derèglement-livraison.

ANNEXE C
MODÈLE D'APPEL EN GARANTIE
APPEL PAR UN REPRÉSENTANT

A : [Coordonnées du Garant figurant sur le Site]

avec Agence France Locale – Société Territoriale
copie à A l'attention de Monsieur le Directeur Général
[Coordonnées de la Société Territoriale figurant sur le Site]

Date : [insérer la date]

Lettre recommandée avec demande d'avis de réception ou Courrier remis en main propre contre décharge

**Demande de paiement au titre de la Garantie Autonome à Première Demande
version 2016.1**

Madame, Monsieur,

1. Nous faisons référence à la garantie à première demande que vous avez consentie conformément au Modèle de Garantie version 2016.1 arrêté par le Conseil d'Administration de la société Agence France Locale – Société Territoriale (la **Garantie**) dont nous déclarons au nom et pour le compte des titulaires de Titres Garantis que nous représentons accepter le bénéfice et l'ensemble des stipulations.
2. A moins qu'ils ne soient autrement définis dans le présent Appel en Garantie, les termes ou expressions commençant par une majuscule utilisés ci-après ont le sens qui leur est attribué dans la Garantie.
3. Nous constatons qu'à la date de la présente, l'Agence France Locale n'a pas payé la somme de [indiquer le montant] euros (le **Montant Réclamé**) aux titulaires de Titres Garantis dont nous sommes les Représentants. Le détail du Montant Réclamé ainsi que des Titres Garantis figure ci-dessous :

ISIN*	Common Code*	Date du Titre Garanté	Date d'échéance du Titre Garanté	Montant impayé (principal)	Montant impayé (intérêts)	Autres montants dus impayés (intérêts de retard, frais, etc.)	Montant total impayé

* si applicable

4. Nous certifions qu'à la date des présentes, et sans que cela puisse remettre en cause le caractère autonome de la Garantie :
 - (a) le Montant Réclamé est dû et exigible conformément à (aux) (l')article(s) [insérer le(s) numéro(s) de (l')article] des modalités des Titres Garantis [en cas de Titres Garantis émis dans le cadre de différents programmes d'émission, préciser ces programmes et leurs modalités] [et qu'il n'a pas été payé pendant une période de plus de [] Jours Ouvrés après sa date

11

d'exigibilité (après expiration des périodes de grâce applicables et des périodes de règlement amiable prévues par les Modalités des Titres Garantis) ;] et

- (b) le Montant Réclamé n'a pas fait l'objet d'une demande de paiement au titre de la Garantie Société Territoriale (ou cette demande de paiement n'a pas été honorée conformément aux termes de ladite Garantie Société Territoriale);
- (c) le Montant Réclamé n'a pas fait l'objet d'une demande de paiement au titre de garanties consenties par d'autres Membres (ou ces demandes de paiement n'ont pas été honorées conformément aux termes desdites garanties).

5. Conformément à l'Article 9.3 de la Garantie, vous trouverez ci-joint:

- (a) la copie des documents juridiques relatifs aux Titres Garantis, avec indication de la clause indiquant que lesdits titres bénéficient de la Garantie ;
- (b) la liste des titulaires de Titres Garantis concernés par l'appel et l'allocation du montant appelé entre lesdits Titulaires ;
- (c) la déclaration sur l'honneur du Représentant indiquant l'existence d'un défaut de paiement ;
- (d) le relevé d'identité bancaire sur lequel les sommes appelées doivent être virées ;
- (e) une copie du document en vertu duquel le Représentant a été nommé ou a le droit d'agir au nom des Bénéficiaires.

6. Conformément aux termes du TITRE III de la Garantie, nous vous demandons, en votre qualité de Garant au titre de la Garantie, de payer le Montant Réclamé.

7. Conformément aux termes de l'Article 10.1 de la Garantie, le Montant Réclamé doit être payé dans le délai de cinq (5) Jours Ouvrés suivant la date de réception du présent Appel en Garantie.

8. [Le Montant Réclamé devra être payé sur le compte bancaire ayant les références suivantes : *[insérer le numéro IBAN du compte]*, ouvert dans les livres de *[insérer le nom de l'établissement teneur de compte]*.]⁶

Nous vous prions d'agréer, Madame, Monsieur, l'expression de nos salutations distinguées.

Pour *[Insérer le nom du Représentant]*

en qualité de [préciser la qualité du Représentant l'autorisant à agir]

Par : ***[Insérer le nom du signataire]***

Titre : ***[Insérer le titre du signataire]***

⁶ Dans l'hypothèse où les modalités des Titres Garantis concernés ne rendent pas obligatoire le paiement par l'intermédiaire d'un système de compensation ou de règlement-livraison.

ANNEXE D
MODÈLE D'APPEL EN GARANTIE
APPEL PAR LA SOCIÉTÉ TERRITORIALE

A : [Coordonnées du Garant figurant sur le Site]

Date : [insérer la date]

Lettre recommandée avec demande d'avis de réception ou Courrier remis en main propre contre décharge

Demande de paiement au titre de la Garantie Autonome à Première Demande version 2016.1

Madame, Monsieur,

1. Nous faisons référence à la garantie à première demande que vous avez consentie conformément au Modèle de Garantie version 2016.1 arrêté par le Conseil d'Administration de la société Agence France Locale – Société Territoriale (la *Garantie*).
2. A moins qu'ils ne soient autrement définis dans le présent Appel en Garantie, les termes ou expressions commençant par une majuscule utilisés ci-après ont le sens qui leur est attribué dans la Garantie.
3. Nous vous informons que la Société Territoriale vient de recevoir [un appel en garantie au titre de la Garantie Société Territoriale / une Demande d'Appel en Garantie] pour un montant total de [indiquer le montant] euros (le **Montant Réclamé**).
4. En conséquence, nous vous demandons de payer le Montant Réclamé aux titulaires de Titres Garantis conformément au détail figurant ci-dessous:

ISIN*	Common Code*	Date du Titre Garanti	Date d'échéance du Titre Garanti	Montant (principal)	Montant (intérêts)	Autres montants dus (intérêts de retard, frais, etc.)	Montant total

* si applicable

5. Conformément à l'Article 9.4 de la Garantie, vous trouverez ci-joint:
 - (a) la copie de l'appel reçu au titre de la Garantie Société Territoriale, y compris ses annexes ou la copie de la Demande d'Appel émise par l'Agence France Locale, à l'exclusion de ses annexes ;
 - (b) la déclaration sur l'honneur de la Société Territoriale confirmant l'appel de la Garantie Société Territoriale ou l'existence d'une Demande en Paiement ;

- (c) la liste des titulaires de Titres Garantis concernés par l'appel et l'allocation du montant appelé entre lesdits Titulaires ;
 - (d) le relevé d'identité bancaire du compte ouvert dans les livres [de l'Agence France Locale / la Caisse des dépôts et consignations] au nom de la Société Territoriale et pour le compte des titulaires de Titres Garantis visés au paragraphe 9.4.2(c) ci-dessus, sur lequel les sommes appelées doivent être virées accompagné de la copie de l'instruction de paiement visée à l'Article 9.4.3.
6. Conformément aux termes du TITRE III de la Garantie, nous vous demandons, en votre qualité de Garant au titre de la Garantie, de payer le Montant Réclamé.
 7. Conformément aux termes de l'Article 10.2 de la Garantie, le Montant Réclamé doit être payé [dans le délai de cinq (5) Jours Ouvrés suivant la date de réception du présent Appel en Garantie / le_____].
 8. Le Montant Réclamé devra être payé sur le compte bancaire ayant les références suivantes : [*insérer le numéro IBAN du compte*], ouvert dans les livres de la Caisse des dépôts et consignations.

Nous vous prions d'agréer, Madame, Monsieur, l'expression de nos salutations distinguées.

Pour la Société Territoriale
Par : [*Insérer le nom du signataire*]
Titre : [*Insérer le titre du signataire*]

11



**RAPPORT D'ACTIVITÉ
ET DE DÉVELOPPEMENT
DURABLE**

2022

LA BANQUE QUI CHANGE DES BANQUES

NOUS SOMMES ” LA VOIX DE L’AFL



“Nous avons adhéré à l’AFL il y a une année, j’avais beaucoup apprécié cette banque gérée par les collectivités avec tout un pan de solidarité et de réflexion sur le développement durable.

Je voudrais également insister sur le fait que l’AFL a la même parole vis-à-vis des grosses collectivités que des petites, on est vraiment aidé contrairement, peut-être, à d’autres banques qui sont plus au service de la rentabilité. »

Bertrand HAUCHECORNE,
Maire de Mareau-aux-Prés (45)

“ Nous sommes un département qui est aujourd’hui faiblement endetté. On sait que les investissements à venir seront importants. Il est aujourd’hui opportun de diversifier nos modes de financement.

Au-delà des banques traditionnelles, l’AFL, avec ses valeurs qu’elle porte, est un moyen d’optimiser nos financements pour l’avenir.”

Bruno OLLIER,
Directeur général délégué au Département de Haute-Garonne (31)



“Tous les projets qui sont menés aujourd’hui par la métropole de Lyon, qui sont aussi au service des communes, permettront d’ici 2026 de réellement s’inscrire dans la transition écologique.

Et participer à la finance verte, c’est réussir à travailler avec des organismes financiers qui partagent un certain nombre de valeurs et qui souhaitent aider les collectivités. L’AFL correspond à cette ambition ”

Bertrand ARTIGNY,
Vice-Président aux finances de la Métropole de Lyon (69)

SOMMAIRE

Nous sommes la voix de l’AFL p2

Édito p4

Le mot des présidents p6

599 collectivités actionnaires du groupe AFL au 31 décembre 2022 p7

Les faits marquants de 2022 p8

L’AFL : la banque responsable qui nous appartient à nous, collectivités p10

Un modèle de gouvernance unique p13

Un fonctionnement en circuits courts p16

Une banque engagée en faveur d’un développement toujours plus durable des territoires p18

Un accompagnement du monde local sur les problématiques de financement p20

Mutualiser l’accès des collectivités au marché obligataire au cœur du modèle p24

S’engager à maîtriser son impact social et environnemental p27

Un développement qui s’accélère en 2022 p30

L'année 2022 s'annonçait comme l'année de sortie de crise, après deux ans marqués par le Covid-19. Mais l'invasion de l'Ukraine par la Russie dès le 24 février 2022 a bouleversé l'environnement économique et financier en Europe et dans le monde.

Le monde local a une nouvelle fois dû montrer sa résilience pour affronter la hausse des prix de l'énergie, la crise sociale induite par l'inflation, l'accueil des réfugiés, la transition énergétique qui s'impose, les difficultés d'approvisionnement en matières premières...

Dans ce contexte, l'AFL, la banque qu'elles ont créée, a su incarner cette résilience en proposant à ses collectivités membres l'accompagnement financier nécessaire ainsi que l'expertise dont elles ont besoin pour leur permettre de répondre à ces enjeux.

Trois leviers d'actions majeurs ont caractérisé l'année 2022 :

Le premier est le fait d'avoir joué son rôle de financeur du monde local. Avec 600 collectivités actionnaires représentant plus de 22% de la dette publique locale, et 1,4 milliard d'euros de crédits octroyés en 2022, l'AFL a répondu présente. Travaux de rénovation énergétique, construction d'écoles, de crèches, réhabilitation de centre-ville, développement de nouvelles mobilités... les investissements financés sont nombreux et de tous types. L'AFL est devenue le 4^e prêteur bancaire aux collectivités (source : Finance Active).

Le second est d'avoir répondu aux attentes de ses collectivités membres en matière de finance durable. Avec une seconde émission de 500 millions d'euros d'obligations durables en 2022, l'AFL permet à toutes les collectivités, petites et grandes,

de financer leurs investissements de manière durable. A l'AFL, pas de prêt vert ou prêt à impact complexes, mais des financements émanant d'investisseurs soucieux d'allouer leurs fonds à des investissements sociaux et environnementaux au service des habitants. L'AFL a également développé son expertise en matière de finance durable à travers une étude sur les budgets verts et sur le financement citoyen au service de la transition écologique, toutes deux réalisées avec le concours des élèves administrateurs de l'INET et l'apport de I4CE.

Le troisième est le fait d'avoir pu apporter la solidité et la robustesse nécessaire aux collectivités, dans un environnement incertain et fluctuant. Cette solidité est soulignée par des résultats records pour l'AFL avec un résultat net consolidé de 2,8 millions d'euros, un résultat brut d'exploitation qui a doublé par rapport à l'exercice précédent et un capital promis de 272 millions d'euros.

Les collectivités membres ont créé l'outil leur permettant, aujourd'hui, plus que jamais, de les accompagner dans un environnement fluctuant et incertain.



Olivier Landel,
Directeur général
de l'AFL-ST



Yves Millardet,
Président du
Directoire
de l'AFL

LE MOT “ DES PRÉSIDENTS

Ce contexte de guerre aux portes de l'Union européenne a eu de multiples et profondes répercussions sur les plans politique, social, économique et financier. L'interruption du commerce des matières premières a inévitablement entraîné une hausse importante des prix et notamment des prix de l'énergie.

La vie quotidienne de nos concitoyens, la dynamique économique et le tissu social de nos territoires s'en trouvent profondément impactés. Nous, élus locaux, sommes en première ligne de cette crise et tâchons d'œuvrer pour trouver des solutions concrètes.

Trouver des solutions pour répondre aux urgences du moment (pouvoir d'achat, précarité énergétique, difficultés des petits commerces...) sans perdre de vue les investissements nécessaires pour faire face aux grandes transitions qui s'imposent à nous. Adapter nos territoires aux effets du changement climatique tout en essayant d'en atténuer l'ampleur.

Par définition, les besoins et les capacités d'investissement de chacune de nos collectivités pour y parvenir est différencié et par conséquent son pouvoir d'agir également.

Dans ce contexte, nous avons souhaité, avec l'ensemble des collectivités actionnaires, que l'AFL puisse être une banque qui nous ressemble et qui nous rassemble : une banque responsable, incarnant une finance responsable qui nous permette de financer tous les investissements locaux, notamment ceux à vocation environnementale, au service de tous les territoires.

Là où d'autres parlent de prêt vert, l'AFL s'adresse à toutes les collectivités, petites comme grandes, urbaines comme rurales, de métropole comme d'outre-mer et leur propose un accès à la finance durable, à travers un dispositif innovant et sans contrainte.

Le nombre record de nouvelles collectivités ayant adhéré en 2022 montre que le modèle que nous avons voulu est le bon. Il a répondu, répond et répondra aux attentes des collectivités quel que soit le contexte.



Pia Imbs,
Présidente de
l'Eurométropole de
Strasbourg,
Présidente du Conseil
d'administration de
l'AFL-ST.



Sacha Briand,
Vice-président de
Toulouse Métropole
chargé des finances,
Président du Conseil
de surveillance de
l'AFL.

AU 31
DECEMBRE
2022

599 COLLECTIVITES
ACTIONNAIRES
DU GROUPE AFL



Retrouvez tous
nos membres



LES FAITS MARQUANTS DE 2022



JANVIER

- › L'AFL démarre sa septième année d'activité avec **496 collectivités membres** et plus d'5,6 milliards d'euros de crédits octroyés depuis 2015.
- › L'AFL lève 500 millions d'euros sous forme d'obligations durables
- › La Région Nouvelle Aquitaine adhère à l'AFL



Ville de Pau, Nouvelle Aquitaine

FEVRIER

- › L'AFL réussit sa première émission publique dans une devise hors zone euro : 250 millions de livres sterling

MARS

- › L'AFL rembourse intégralement sa première émission obligataire : 750 millions d'€ qui avaient été levés en 2015 avec une maturité de 7 ans
- › L'AFL publie ses résultats annuels 2021 marquant l'accélération de sa croissance
- › Delphine Cervelle rejoint le Conseil de surveillance de l'AFL

AVRIL



- › Nouvelle étude publiée avec l'INET : le budget vert, un outil pour les collectivités au service de la transition écologique ?
- › Les membres du Conseil de surveillance et du Conseil d'administration de l'AFL se réunissent en séminaire pour discuter de la stratégie du Groupe

MAI



- › Seconde étude publiée avec l'INET : *Comment mobiliser le financement privé et citoyen pour favoriser la transition énergétique ?*
- › Assemblée générale des collectivités actionnaires de l'AFL-ST
- › 25 nouvelles collectivités deviennent actionnaires de l'AFL lors de la 32^e augmentation de capital

JUIN

- › L'AFL et l'ADEME signent un partenariat pour renforcer l'outillage des collectivités en faveur du développement durable
- › Organisation par l'AFL de sa Journée annuelle rassemblant ses collectivités membres et partenaires autour d'une thématique : « *Finance verte, Santé financière des collectivités, Quelles perspectives pour les collectivités locales à l'aune de la crise ?* »



- › Troisième baromètre AFL de la santé financière des collectivités : un rebond réel mais les incertitudes demeurent

JUILLET - AOÛT

- › Le Département de Haute-Garonne rejoint l'AFL

SEPTEMBRE

- › Laurence Leydier, Directrice des adhésions et du crédit, est nommée membre du Directoire
- › Marie Lemarie rejoint le Conseil de surveillance de l'AFL
- › L'AFL publie ses résultats semestriels confirmant un rythme de développement soutenu

OCTOBRE

- › L'AFL accueille 54 nouvelles collectivités actionnaires au cours de sa 33^e augmentation de capital

NOVEMBRE

- › Troisième émission publique de 2022 pour l'AFL avec 500 millions d'euros levés à 7 ans
- › Participation au colloque sur l'AFL organisé par l'Université Lyon 2
- › L'AFL participe au Salon & au Congrès des maires de l'AMF, l'occasion de célébrer les 10 ans du discours de François Hollande annonçant la création de l'AFL.
- › Publication d'un deuxième baromètre de la santé financière des « *Petites villes de demain* » en partenariat avec l'ANCT



Salon & congrès de maires de l'AMF

DECEMBRE

- › Julien Denormandie et Sophie Souliac-Dallemagne rejoignent le Conseil de surveillance de l'AFL
- › Publication d'une étude explorant l'accès aux fonds européens pour les Petites villes, comme outil de financement de la transition
- › L'AFL participe aux ETS à travers la présentation des élèves administrateurs de l'INET d'une nouvelle étude sur la rénovation énergétique des bâtiments
- › L'AFL clôture sa 34^e augmentation de capital accueillant 24 nouvelles collectivités
- › Fin d'année record pour l'AFL avec un total de 599 collectivités actionnaires et plus d'1,4 milliard d'euros de crédits.



Journée annuelle de l'AFL

L'AFL : LA BANQUE RESPONSABLE QUI NOUS APPARTIENT À NOUS, COLLECTIVITÉS

Banque publique de développement, l'AFL, notre banque, a la particularité d'avoir été créée par et pour nos collectivités locales dans une logique coopérative qui a puisé son inspiration dans les pays nordiques.

Nous, collectivités en sommes les uniques actionnaires, les uniques bénéficiaires et les uniques garantes.

LA RAISON D'ÊTRE DE L'AFL

S'inscrivant dans les dispositions de la loi Pacte, l'AFL s'est dotée fin 2019 d'une raison d'être. Celle-ci est inscrite dans les statuts de l'AFL et de l'AFL-ST depuis le 28 mai 2020.

Cette raison d'être reflète l'ADN du groupe AFL.

Incarner
une finance responsable

pour renforcer
le pouvoir d'agir du monde local

afin de répondre
aux besoins présents et futurs des habitants

L'AFL s'est vu accorder le statut d'établissement de crédit public de développement par le superviseur bancaire (ACPR) en 2021.

Parmi les critères déterminants pour être éligible à ce statut, le fait de « ne pas avoir pour but de maximiser les profits ou les parts de marchés »

TROIS GRANDES VALEURS

En décembre 2020, le Conseil d'administration de l'AFL-ST a sélectionné trois valeurs qui doivent permettre d'asseoir son fonctionnement et de guider ses activités. Ces valeurs sont les suivantes :



L'expertise

L'AFL déploie une expertise à notre service, en matière de finances publiques locales, de financement de la transition écologique... S'appuyant sur la connaissance de ses équipes vis-à-vis des marchés financiers, l'AFL optimise le coût de financement de nos collectivités.



La solidarité

Regroupées et solidaires au sein de l'AFL, nous, collectivités membres souhaitons bénéficier de financements pour nos projets. Petites ou grandes, rurales ou urbaines, de métropole ou d'outre mer, nous sommes toutes concernées.



La transparence

Etant les uniques actionnaires, nous, collectivités, impulsions les orientations stratégiques de l'AFL. Situation financière, notation AFL, fonctionnement de la banque, notre accès à l'information est totalement transparent.

UNE CHARTE ÉTHIQUE POUR RÉAFFIRMER DES PRINCIPES DIRECTEURS

Conformément à la volonté de nos collectivités actionnaires, les administrateurs et dirigeants de l'AFL partagent deux convictions :

- › L'engagement pour une finance responsable comme ambition qui doit se décliner au quotidien par tous.
- › La réussite de l'AFL est une histoire de femmes et d'hommes, dont les compétences professionnelles, le travail et l'intégrité permettent son développement.

Aussi, à travers une charte éthique et un manuel d'éthique qui constituent un référentiel de principes directeurs et de règles de bonne conduite, mais aussi à travers un ensemble de politiques internes, l'AFL a décliné ses engagements et ses valeurs. Ils dictent quotidiennement l'ensemble des décisions et nous assurent que notre banque incarne une finance responsable, telle que nous l'avons souhaitée.



UN MODÈLE DE GOUVERNANCE UNIQUE

La gouvernance du Groupe AFL s'appuie sur une structure à deux niveaux, assurant une séparation des pouvoirs entre l'établissement de crédit et sa maison-mère dans l'objectif de :

- › **Définir la stratégie et la mettre en œuvre**, la revoir régulièrement et surveiller cette mise en œuvre ;
- › **Prévenir les risques de conflits d'intérêt** avec des collectivités qui sont à la fois actionnaires et emprunteuses ;
- › **Conduire la responsabilité** de l'ensemble des parties-prenantes par des mécanismes de contrôle ;
- › **Assurer une étanchéité** entre les décisions stratégiques prises par la Société Territoriale et la gestion opérationnelle opérée au niveau de la filiale établissement de crédit.

LA SOCIÉTÉ TERRITORIALE (AFL-ST) : COMPAGNIE FINANCIÈRE

SON ACTIONNARIAT :

Propriété exclusive des collectivités membres, actionnaires ensemble à **100%** : Communes, Départements, Régions, Etablissements publics de coopération intercommunale (avec ou sans fiscalité propre), Etablissements publics territoriaux et établissements publics locaux

SA MISSION :

- › Promotion du Groupe AFL, notamment auprès de la sphère publique locale et représentation des intérêts des collectivités membres
- › Gestion des adhésions au Groupe AFL
- › Définition des grandes orientations stratégiques du Groupe AFL
- › Pilotage du système de double garantie mis en place au sein du Groupe AFL

LE CONSEIL D'ADMINISTRATION

- ◆ **3 collèges**
- ◆ **13 collectivités représentées**

L'AGENCE FRANCE LOCALE (AFL) : ÉTABLISSEMENT DE CRÉDIT

SON ACTIONNARIAT :

Détenue à plus de 99,9% par la Société territoriale

SA MISSION :

- › Gestion opérationnelle du Groupe AFL
- › Financement sur les marchés
- › Octroi de crédits aux collectivités membres

LE CONSEIL DE SURVEILLANCE

- ◆ **13 personnalités qualifiées dont**
- ◆ **7 administrateurs indépendants**

**LA COMPOSITION DU CONSEIL
D'ADMINISTRATION DE L'AFL-ST
AU 31 DÉCEMBRE 2022**

Pia Imbs
Présidente

Sacha Briand
Vice-président

LA DIRECTION GÉNÉRALE

Olivier Landel
Directeur général

Yves Millardet
Directeur général délégué

BLOC RÉGIONAL

RÉGION PAYS DE LA LOIRE

Didier Reveau
Conseiller régional

RÉGION OCCITANIE

Stéphane Bérard
Conseiller régional

BLOC DÉPARTEMENTAL

DÉPARTEMENT DE L'ESSONNE

Nicolas Samsoen
Vice-président en charge des finances
et de l'efficacité des politiques
publiques

DÉPARTEMENT DE LA SAVOIE

Luc Berthoud
Vice-Président délégué habitat
cohésion sociale et insertion

**DÉPARTEMENT DE LA SEINE-
SAINT-DENIS**

Daniel Guiraud
Vice-président chargé des
finances, de la modernisation de
l'administration et des moyens
généraux

BLOC COMMUNAL

COMMUNE DE CONCHES-EN OUCHE

Jérôme Pasco - Maire

COMMUNE DE GRENOBLE

Hakim Sabri
Adjoint au maire en charge des finances
et de la comptabilité écologique
(jusqu'à fin 2022)

METROPOLE DU GRAND NANCY

Pierre Boileau
Vice-président en charge des relations
avec les territoires voisins

MÉTROPOLE EUROPÉENNE DE LILLE

Michel Colin
Vice-président en charge du contrôle
et gestion des risques, certification
et transparence des comptes

MÉTROPOLE DE LYON

Bertrand Artigny
Vice-président en charge des finances

EUROMÉTROPOLE DE STRASBOURG

Syamak Agha Babaei
Vice-président en charge du budget
et des finances

GRAND BOURG AGGLOMÉRATION

Bernard Bienvenu
1^{er} Vice-président en charge du service
aux communes et à la déconcentration

COMMUNE DE MAREAU-AUX-PRÈS

(depuis le 29/03/2022)
Bertrand Hauchecorne
Maire

**LA COMPOSITION DU CONSEIL
DE SURVEILLANCE DE L'AFL
AU 31 DÉCEMBRE 2022**

Sacha Briand
Président

Pia Imbs
Vice-présidente

Sophie L'Hélias
Fondatrice et Présidente de
LEADERXXCHANGE

Lars Andersson
Fondateur de Kommuninvest

Victoire Aubry
Directrice financière du Groupe ICADE

François Drouin
Président d'ETI FINANCE

Nicolas Fourt
Directeur général délégué de Sienna
Private Credit

Delphine Cervelle
(depuis le 23/03/2022)
Directrice générale des services de la
Ville de Saint-Ouen

LE DIRECTOIRE

Yves Millardet
Président du Directoire

Ariane Chazel
Directrice engagements et risques,
climat et finance durable

Rollon Mouchel-Blaisot
Préfet, chargé d'une mission nationale
de mobilisation pour le foncier industriel

Marie Lemarie
(depuis le 28/09/2022)
Directrice générale de Scor Ireland

Julien Denormandie
(depuis le 5/12/2022)
Chief impact officer de Sweep

Sophie Souliac-Dallemagne
(depuis le 5/12/2022)
Directrice générale de Hiram France

Olivier Landel
Délégué général de France urbaine
et directeur général de l'AFL-ST

Laurence Leydier
Directrice des adhésions et du crédit

Thiébaut Julin
Directeur financier

UN FONCTIONNEMENT EN CIRCUITS COURTS

D'OÙ VIENT L'ARGENT ?

◆ FONDS PROPRES ◆

272 MILLIONS
de capital promis par les collectivités actionnaires

◆ LE MARCHÉ OBLIGATAIRE ◆

+ DE 8 MILLIARDS
d'euros levés sur les marchés financiers depuis 2015

+ DE 280
investisseurs

1,5 MILLIARD
d'euros levé en 2022



OÙ VA L'ARGENT ?

◆ NOS COLLECTIVITÉS ACTIONNAIRES AU 31 DÉCEMBRE 2022 ◆

599
COLLECTIVITÉS

- 5 régions
- 11 départements
- 2 collectivités d'Outre-mer
- 14 métropoles
- 5 communautés urbaines
- 31 communautés d'agglomération
- 48 communautés de communes
- 6 établissements publics territoriaux
- 28 syndicats mixtes et intercommunaux
- 465 communes

58%
de la population française résident dans une collectivités membre de l'AFL

23%
poids des membres de l'AFL dans la dette publique locale au 31 décembre 2022

103 collectivités devenues actionnaires en 2022

Notre + petit membre au 30 décembre 2022
Aulan (26) : 12 habitants

Notre + grand membre au 30 décembre 2022
Région Nouvelle-Aquitaine : 6 millions d'habitants

2022 C'EST...

PRÈS D'1,4 MILLIARD
d'euros de crédits octroyés

317
contrats de crédit signés

213
collectivités ont emprunté auprès de l'AFL

70%
c'est la part des consultations dans lesquelles l'AFL est retenue

51%
de part de marché parmi les membres de l'AFL sur les financements 2022

Notre + petit prêt en 2022
10 000 euros

Notre + gros prêt en 2022
45 millions d'euros

À QUOI SERT L'ARGENT ?

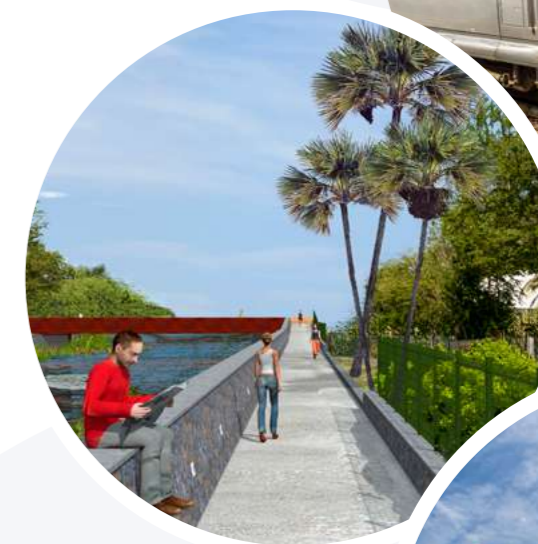

UNE BANQUE ENGAGÉE EN FAVEUR D'UN DÉVELOPPEMENT TOUJOURS PLUS DURABLE DES TERRITOIRES

500
MILLIONS
d'euros levés sous la
forme d'obligations
durables

Incarner la finance durable : tel est l'objectif que nos collectivités ont souhaité pour leur banque.

En cohérence avec nos engagements éthiques et responsables, l'AFL, notre banque, a mis en place un dispositif de financement durable des projets de nos collectivités à travers un dispositif innovant.

QUEL DISPOSITIF ?

L'AFL a répertorié les dépenses durables du budget principal des collectivités actionnaires comptant plus de 3 500 habitants en trois grandes catégories d'investissements :

- 1 L'accès à des services sociaux essentiels et de base (éducation et culture, emploi, accès aux services de santé essentiels, inclusion sociale) ;
- 2 La transition énergétique et écologique (transports publics à bas carbone, prévention et contrôle de la pollution, énergies renouvelables, ...) ;
- 3 Les infrastructures durables, les villes et la cohésion territoriale (gestion durable de l'eau, habitat accessible, infrastructures durables et accessibles).

L'ÉMISSION D'OBLIGATIONS DURABLES

Pour financer les dépenses d'investissement ainsi catégorisées, l'AFL a mis en place un programme d'émissions obligataires durables.

À qui sont proposées les obligations ?

À des investisseurs spécialisés dans le financement durable ou qui sont soucieux d'allouer leur épargne à des investissements visant la transition écologique.

L'avantage du dispositif ?

La méthodologie de l'AFL permet de donner un accès direct au refinancement durable, à tous les membres de l'AFL (et non pas seulement aux plus grandes collectivités). Elle sert en outre toute la structure, et par là tous ses actionnaires, par sa contribution au refinancement de l'AFL.

La reconnaissance du dispositif ?

En janvier 2020, Moody's (ex Vigeo Eiris) a revu le dispositif mis en place et a considéré que celui-ci était aligné aux quatre grands principes applicables aux obligations vertes et sociales dans leur dernière version de juin 2018 et a exprimé « une assurance raisonnable » (le plus haut niveau d'assurance) sur les engagements de l'AFL.

Commune du Bouscat (33)

Création de nouvelles classes en maternelle, construction d'une éco-crèche



Rouen Métropole (76)

Réhabilitation thermique des logements sociaux dans les quartiers urbains en rénovation



Département Allier (03)

Préservation des ressources en eau dans le cadre de la diversification des activités agricoles



Région Occitanie

Modernisation des lignes ferroviaires et achat de nouveau matériel roulant



Lille Métropole (59)

Modernisation des équipements de tri et de traitement des déchets pour limiter les déchets non valorisés

ZOOM SUR LE RISQUE CLIMATIQUE

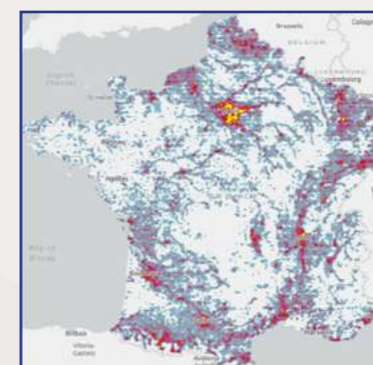

Pourquoi intégrer la vulnérabilité climatique à l'analyse crédit des collectivités ?

- › Pour répondre à une exigence réglementaire.
- › Parce que les événements climatiques peuvent avoir un impact budgétaire sur les collectivités territoriales françaises.
- › Parce que ces risques vont s'accroître dans les années à venir (GIEC, ACPR, France Assureurs ...) et nécessitent une prise en compte plus fine dans l'appréciation du risque de crédit par les organismes bancaires.

L'AFL a construit un indicateur de mesure de la vulnérabilité des collectivités au risque climatique à partir des données publiques officielles recensant les événements climatiques et les plans de prévention (Géorisques, Ministère Transition écologique).

Plusieurs enseignements ressortent de l'analyse de l'AFL :

- › Une majorité de communes peu vulnérables à ce stade
- › Une minorité déjà particulièrement exposée aujourd'hui
- › Des niveaux d'exposition généralement élevés autour des grandes agglomérations

UN ACCOMPAGNEMENT DU MONDE LOCAL SUR LES PROBLÉMATIQUES DE FINANCEMENT

En tant que banque 100% dédiée au financement de l'investissement public local, l'AFL ne finance que des projets d'intérêt public. Pas de financement des énergies fossiles, pas de financement des armes, pas de prêts structurés...

Bordeaux Métropole (33)

Agrandissement du centre de recyclage des déchets de Bordeaux Surcouf

ILEVA (974)

Construction du centre de recyclage des déchets ménagers RUN'EVA couvrant les besoins de l'île de la Réunion



Grand Bourg Agglomération (01)

Construction d'une voie verte pour promouvoir le vélo



Département Loire-Atlantique (44)

Réhabilitation globale du collège Le Galinet à Blain

Ville de Montreuil (93)

Plantation d'arbres pour créer des îlots de fraîcheur dans les quartiers de la ville

UNE INSTITUTIONNALISATION AU SEIN DU MONDE LOCAL

Partenaire des associations nationales d'élus depuis de nombreuses années, L'AFL a signé et déployé en 2022 plusieurs partenariats structurants avec des associations nationales de premier plan dont :

- › **L'ADEME**, via un partenariat visant à renforcer l'expertise de l'AFL en matière d'analyse des dépenses durables des collectivités locales afin de pouvoir proposer un décryptage précis aux collectivités sur ces thématiques.
- › **Le CNFPT**, à travers une convention cadre conclue pour une durée de trois ans, cette convention permet d'inscrire dans le temps les actions conjointes menées par les deux institutions, et de réaffirmer la place singulière de l'AFL dans l'écosystème public local.



UNE EXPERTISE AU SERVICE DES COLLECTIVITÉS LOCALES

Au-delà de son rôle de financeur des collectivités, l'AFL a renforcé en 2022 son expertise au service de nos collectivités notamment via :

La publication de trois études inédites sur le financement de la transition écologique :



La première sur **les budgets verts** comme outil pour les collectivités au service de la transition écologique. Réalisée par des élèves ingénieurs et administrateurs de l'INET, avec le concours d'I4CE et de nombreuses associations nationales d'élus, cette étude se veut un outil pédagogique à la disposition des collectivités souhaitant recourir à la budgétisation verte.



La seconde sur **le financement privé et citoyen** comme levier pour financer la transition énergétique des collectivités. Elle aussi réalisée par les élèves ingénieurs et administrateurs de l'INET.



La troisième sur **l'accès aux fonds européens** pour les petites villes afin de financer la transition écologique de leurs territoires.

La publication du troisième baromètre de l'AFL

sur la santé financière des collectivités, ainsi qu'une déclinaison spécifique pour les « petites villes de demain » ;



Le développement de formations, portées par le Centre National de la Fonction Publique Territoriale (CNFPT), à destination des agents des collectivités sur les questions de financements bancaires.

Ces études ont fait l'objet de publications mais aussi de nombreux webinaires et présentations, à l'invitation des partenaires de l'AFL ou lors d'événements organisés ou co-organisés par l'AFL.

FOCUS

ZOOM SUR LA JOURNÉE DE L'AFL

La parole aux élus

À l'occasion de la Journée organisée par l'AFL, Bertrand Artigny, Vice-Président aux Finances de la Métropole de Lyon, a présenté les objectifs assignés aux budgets verts à la Métropole de Lyon, qui a fabriqué ses propres indicateurs en rappelant que l'outil est une façon de mesurer l'adéquation des outils budgétaires avec les objectifs de la transition écologique.

Bertrand Hauchecorne, maire de Mareau-aux-Prés, membre du bureau de l'AMRF et coprésident de la Commission Environnement de l'AMF, insiste quant à lui sur l'intérêt d'une démarche comparative entre collectivités, et présente une proposition de méthode simplifiée adaptée aux 32 000 petites communes françaises.

Séquence contrepoin

La parole a été donnée à Julien Lefournier, co-auteur de L'illusion de la finance verte. Parmi les limites qu'il pointe en ce qui concerne la finance verte, figure en premier l'absence de produit combinant un sous-jacent vert et l'existence d'une prime verte pour le financeur. Il conclut en conditionnant l'obtention de résultats à une évolution générale de la réglementation.

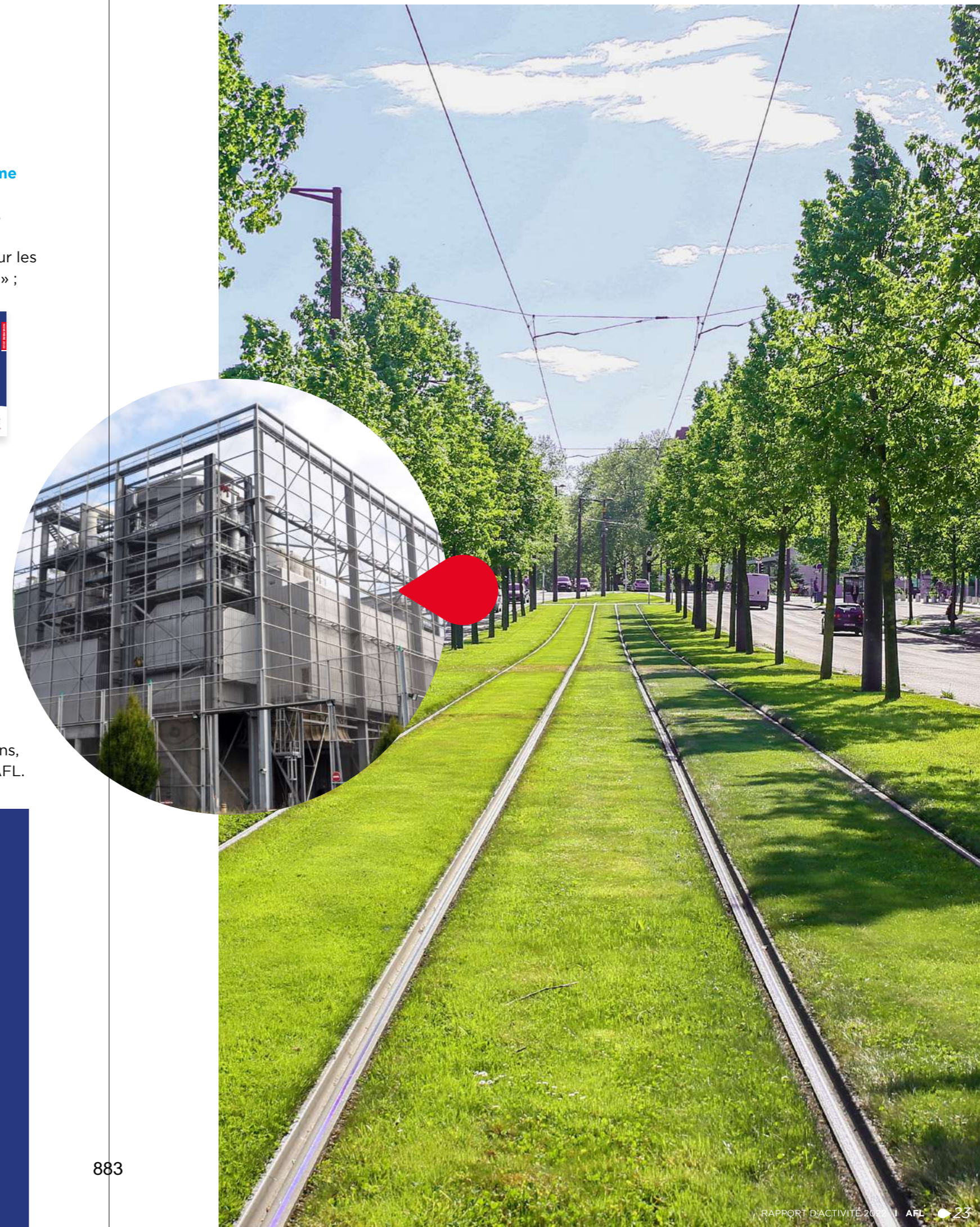

MUTUALISER L'ACCÈS DES COLLECTIVITÉS AU MARCHÉ OBLIGATAIRE AU CŒUR DU MODÈLE

Au cours de l'année 2022, l'AFL a levé un volume record de 1,5 milliard d'euros sur le marché obligataire.

Pour la première fois depuis le début de ses activités, l'AFL a effectué, au cours de la même année, deux émissions syndiquées libellées en euro d'un montant de 500 millions d'euros chacune, la première de maturité 7 ans sous un format d'obligations durables, et à une marge de 25 points de base au-dessus de la courbe des OAT, et la seconde de maturité 9 ans à une marge de 53 points de base au-dessus de la courbe des OAT.

À ces deux émissions, s'ajoute le lancement d'une émission syndiquée libellée en livre sterling, soit pour la première fois, une émission syndiquée dans une devise autre que l'euro. En complément de ces opérations, plusieurs placements privés ont été réalisés, permettant d'optimiser le profil de maturité des dettes de l'AFL ainsi que son coût de financement.

Avec une marge moyenne pondérée de 41,1 points de base au-dessus de la courbe des OAT et une maturité moyenne pondérée de 7,5 années, le programme d'emprunt de 2022 a permis de lever des ressources dans de bonnes conditions tout maintenant un adossement adéquat du bilan.

2022 C'EST...

1,5 MILLIARD
d'euros levé sur le marché obligataire par des émissions à long terme

41,1 POINTS DE BASE
au-dessus de la courbe des OAT en moyenne

7,5 ANNÉES
en maturité moyenne pondérée

750 MILLIONS
remboursés en mars 2022 soit l'émission inaugurale effectuée en 2015 à maturité 7 ans.

Il s'agit du premier remboursement intégral d'une souche obligataire par l'AFL.



NOS INVESTISSEURS

PAR PROVENANCE GÉOGRAPHIQUE ET PAR TYPOLOGIE

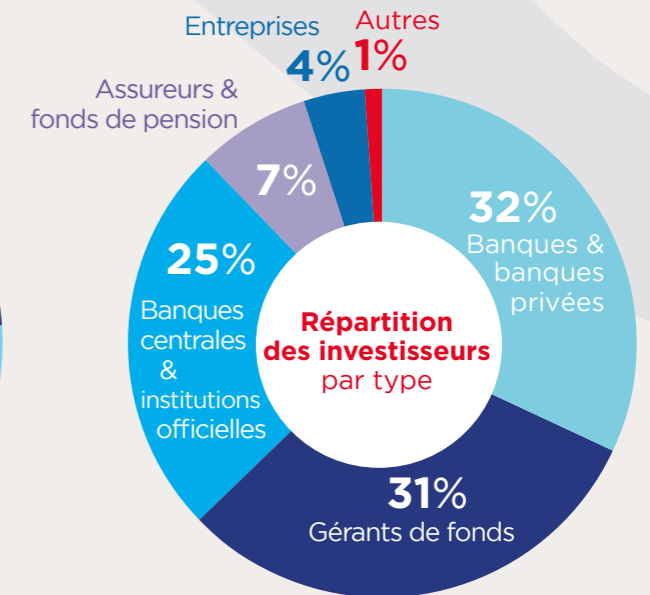
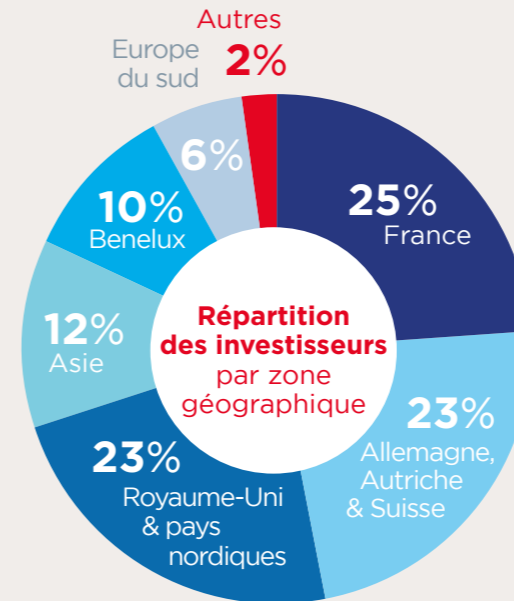

LES CHIFFRES À RETENIR

« Depuis sa création en 2015, l'AFL a levé un peu plus de

8 milliards d'euros

destinés à financer les investissements de ses collectivités membres.

Avec l'appui de banques chefs de file, elle a pu avoir la confiance de plus

de **280 investisseurs**

différents, preuve de la qualité de sa signature, de la solidité du modèle et de l'attractivité de la France et des collectivités locales. »

Thiébaut Julin
Directeur financier et membre du Directoire de l'AFL



MOODY'S
INVESTORS SERVICE

Aa3 / P-1
Perspective stable

Notation Moody's (dernière opinion de crédit : 3 juin 2022)

S&P Global
Ratings

AA-/ A-1 +
Perspective stable

Notation S&P (dernière opinion de crédit : 25 août 2022)



MAÎTRISER SON IMPACT SOCIAL ET ENVIRONNEMENTAL

Avec son modèle opérationnel léger, l'AFL est soucieuse de son impact social et environnemental dans son fonctionnement. Nos collectivités étant à l'origine de sa création, nous avons souhaité qu'elle porte les valeurs du monde local en la matière dans ses pratiques au quotidien.

Chaque année, l'AFL va plus loin dans ses engagements afin d'améliorer son implication sociale et de prendre en compte son impact environnemental.

LES CHIFFRES À RETENIR

« L'AFL a réalisé son premier Bilan Carbone® selon la méthodologie officielle.

Sur 2021, le total est de **411 tonnes d'équivalent CO₂** émis par l'AFL (scope 1-2 et 3 hors émissions financées) soit **10 tonnes par collaborateur**, nous plaçant dans la moyenne des banques publiques et institutions financières.

Pour nous, cette première mesure est un référentiel. Fort de notre feuille de route en matière de RSE, nous souhaitons prendre des engagements pour limiter cette empreinte carbone ».

Ariane Chazel,
Directrice Engagements & Risques,
Climat & Finance durable
et membre du Directoire de l'AFL





Digitaliser ses processus métiers

- Poursuite du déploiement de nouveaux systèmes digitalisés (finance de marché, production de la paie, gestion des déclarations réglementaires, suivi des crédits...)
- Plus de 20% des contrats de crédit signés électroniquement en 2022
- Vote électronique pour l'AG des actionnaires et l'approbation des accords d'entreprise par les salariés



Réduire son impact environnemental et les émissions de gaz à effet de serre (plan énergie climat)

- Une banque qui maîtrise ses ressources : une seule implantation physique en France, à Lyon avec une surface réduite pour limiter l'impact carbone
- Ajout de 5 jours de télétravail généralisés supplémentaires cet hiver, venant s'ajouter à la charte de télétravail signée par 100% des salariés éligibles.
- Mise en place du forfait mobilité douce
- 274 kg de papiers / cartons recyclés dans les locaux ;
- 254 kg de papier consommé (sur la base des impressions)
- Renforcement des critères durables dans la politique de remboursement des frais professionnels
- Participation au Challenge mobilité inter-entreprises organisé par la Région Auvergne-Rhône-Alpes
- Déploiement d'un challenge sportif interne de 40 jours visant à inciter les salariés à faire du sport (vélo, marche, course à pied) au quotidien des accords d'entreprise par les salariés



Prendre en compte des enjeux sociaux et environnementaux dans la politique d'achats :

- Plus de plastique à l'AFL ! Mise en place d'une politique d'achats responsables dans le choix de ses fournisseurs avec l'achat de goodies responsables et « Made in France » et la suppression de l'achat de fournitures en plastique.

NOS ENGAGEMENTS ENVIRONNEMENTAUX

L'AFL prend les engagements suivants :



Veiller au bien-être des collaborateurs

- 100% des salariés éligibles ont signé la charte de télétravail bénéficiant ainsi jusqu'à 10 jours de télétravail par mois
- Charte sur le droit à la déconnexion
- Ouverture de groupes de travail avec des salariés volontaires sur les aspects qualité de vie au travail, dans une logique de dialogue social.



Appliquer une politique de lutte contre les discriminations et favoriser l'égalité professionnelle

- Non-discrimination dans les recrutements, les évolutions professionnelles et la politique de rémunération
- Suivi de règles de respect de la mixité pour le Directoire (50% de femmes) et le Conseil de Surveillance de l'AFL (6 femmes sur 13 membres).
- Objectif d'un équilibre de genres parmi les salariés l'AFL selon les catégories d'âges.



Développer une politique inclusive

- Insertion des jeunes : 3 contrats de professionnalisation & 2 contrats d'apprentissage ont été signés en 2022 ainsi que 3 conventions de stage.
- Formation des salariés : 24 jours de formation dispensés sur l'année 2021, soit 0,75 jour par salarié. 42% des femmes et 57% des hommes ont bénéficié de formation en 2022
- Promotion interne : 4 salariés ont été promus au cours de l'année 2022, 2 hommes et 2 femmes
- Insertion des personnes handicapées : L'AFL fait appel à des organismes d'insertion des personnes handicapées ou ESAT pour de nombreuses missions (achat de fournitures, impression...)

NOS ENGAGEMENTS SOCIAUX

Parce que les 35 collaborateurs de l'AFL sont les premiers acteurs de la performance de l'entreprise, l'AFL a défini et déployé, dès sa création, une politique de ressources humaines visant à favoriser l'épanouissement et le développement des compétences de ses collaborateurs.



UN DÉVELOPPEMENT QUI S'ACCÉLÈRE EN 2022

Résultats au 31/12/2022

Chiffres consolidés et sous référentiel IFRS

Le Groupe AFL¹ présente des résultats solides et en forte progression :

- Un résultat net consolidé de 2,8 millions d'euros
- Doublement du résultat brut d'exploitation par rapport à l'exercice précédent
- Amélioration de plus de 10% du coefficient d'exploitation à 76,1%
- Stabilité du ratio de solvabilité à plus de 15,5%

2,8 MILLIONS
de résultat net consolidé

¹ Le Groupe Agence France Locale (Groupe AFL) est composé de l'Agence France Locale (AFL), établissement de crédit, et de l'Agence France Locale - Société Territoriale (AFL-ST), la compagnie financière détenant l'AFL.

L'activité de crédit aux collectivités, métier cœur du Groupe AFL, a généré des revenus en forte progression contribuant à une augmentation de 23% sur un an de la marge nette d'intérêts.

Pour la première fois depuis sa création, le résultat brut d'exploitation du Groupe AFL dépasse les 4 millions d'euros.

Ce résultat confirme la progression rapide, solide et régulière des revenus, hors éléments exceptionnels, ainsi qu'une forte discipline financière et opérationnelle.

Les charges d'exploitation qui augmentent de 10,5% à un peu plus de 13 millions d'euros témoignent d'une gestion rigoureuse en accompagnement d'une banque en phase de montée en puissance et intègre une contribution supplémentaire de 449 000 € au Fond de Résolution Unique.

D'un montant limité à 404 000 €, le coût du risque augmente principalement sous l'effet d'une évolution défavorable de la pondération des scénarii macroéconomiques sous-jacents au modèle de provisionnement, en raison du contexte géopolitique et macroéconomique, mais aussi de l'augmentation naturelle de la taille du bilan de l'AFL.

Les résultats 2022 en chiffres :

En milliers d'euros	31-déc-22	31-déc-21
Produit net bancaire - PNB	17 569	13 960
Résultats non récurrents : plus values nettes de couverture des moins values liées aux cessions de prêts et de titres	1 467	1 871
Résultat net de la comptabilité couverture IFRS	367	-631
Marge nette d'intérêt	15 602	12 715
Opérations avec la clientèle	31 182	3 856
Réserve de liquidité	2 447	-9 773
Dettes et collatéral	-18 027	18 632
Charges générales d'exploitation	-13 378	-12 108
Charges de personnel	-6 124	-5 906
Charges administratives	-6 389	-5 231
Dotations aux amortissements	-866	-971
Résultat brut d'exploitation	4 190	1 852
Coût du risque	-404	-95
Impôts sur les bénéfices	-1 029	-27
Résultat Net	2 758	1 730

FOCUS SUR LES RATIOS DE L'AFL

- 15,57 % : ratio de solvabilité (CET1)
- 500% : LCR
- 7,81% : ratio de levier

Vous êtes une collectivité :

Laurence LEYDIER

Directrice des adhésions et du crédit
04 81 11 29 37
laurence.leydier@afl-banque.fr

Astrée BOYET

Chargée de relation collectivités locales
04 69 84 81 02
astree.boyet@afl-banque.fr

Mathieu ROSNARHO

Chargé de relation collectivités locales
04 87 91 34 21
mathieu.rosnarho@afl-banque.fr

Lou LAMURE-GUIGARD

Chargée du développement et responsable
des relations partenaires
04 87 97 76 44
lou.lamure-guigard@afl-banque.fr

Philippe ROGIER

Directeur Institutions et territoires
04 81 11 29 32
philippe.rogier@afl-banque.fr

Vous êtes un investisseur :

Thiebaut JULIN

Directeur financier
thiebaut.julin@afl-banque.fr

Romain NETTER

Directeur du financement
à moyen et long terme
romain.netter@afl-banque.fr

Maëlien BOREL

Opérateur font-office financement
à moyen et long terme
maelien.borel@afl-banque.fr

 www.agence-france-locale.fr

TARIFS DES PRESTATIONS ASSUREES PAR L'EUROMETROPOLE DE STRASBOURG

Rectificatif aux tarifs validés par délibération du Conseil de l'Eurométropole du 20 décembre 2023 concernant :

- Les forfaits en cas de perte, de détérioration ou de retard dans la restitution des documents, lecteurs de DVD/CD, liseuses et accessoires dans les médiathèques eurométropolitaines ;
- Les tarifs de la fourrière automobile (modifiés par l'arrêté ministériel du 20 février 2024).

FORFAITS EN CAS DE PERTE, DE DETERIORATION OU DE RETARD DANS LA RESTITUTION DE DOCUMENTS, LECTEURS DE DVD/CD, LISEUSES ET ACCESSOIRES DANS LES MEDIATHEQUES EUROMETROPOLITAINES

Pour les **Médiathèques de l'Eurométropole** (Médiathèque André Malraux, Médiathèque Sud, Médiathèque Ouest), les dispositions suivantes s'appliquent en cas de perte, détérioration, restitution partielle, retard d'un document, d'une liseuse ou d'un accessoire.

Les personnes inscrites dans les médiathèques de l'Eurométropole de Strasbourg et les personnes investies de l'autorité parentale pour les mineurs inscrits dans ces médiathèques sont tenues, en cas de perte ou de détérioration des documents, équipements, ou accessoires, de retard dans leur restitution, ou de restitution partielle, de s'acquitter du forfait mentionné ci-après.

a) Documents :

- Périodique (quotidien et hebdomadaire)	2,00 €
- Périodique (autres documents)	8,00 €
- Livre de poche adulte, livre de poche jeunesse	12,00 €
- Livre adulte, livre jeunesse, album jeunesse	20,00 €
- Mangas poches, premières lectures, BD petit format	10,00 €
- Bande dessinée, manga grand format	15,00 €
- Livre CD ou livre DVD	25,00 €
- CD simple ou CD texte lu	20,00 €
- Coffret de deux CD ou CD texte lu	27,00 €
- Coffret à partir de trois CD ou CD texte lu	37,00 €
- Un DVD ou Blu-Ray	30,00 €
- Coffret de deux DVD ou Blu-Ray	45,00 €
- Coffret à partir de trois DVD ou Blu-Ray	60,00 €
- Livre d'art, album de photographie, beau-livre épuisé,	60,00 €
- Kamishibai,	40,00 €
- Support du kamishibai,	40,00 €
- Livre technique, scientifique, beau-livre	40,00 €
- Méthode de langue	40,00 €
- CD Rom	30,00 €
- Partition	25,00 €

b) Boîtiers de CD ou de DVD

- boîtier CD	1,00 €
- boîtier DVD simple	1,50 €
- boîtier DVD double	2,00 €

c) Liseuses et accessoires

- la liseuse	130,00 €
- le câble	10,00 €
- le chargeur	11,00 €
- l'étui de protection	30,00 €

d) Lecteurs DAISY (Digital Accessible Information SYstem) et accessoire	
- le lecteur	360,00 €
- le câble d'alimentation	11,00 €
e) Lecteurs de DVD/CD et accessoires	
- le lecteur de DVD	260,00 €
- le lecteur de CD	87,00 €
- l'étui pour lecteur et CD	17,00 €

Date d'effet : dès publication de la délibération

FOURRIERE AUTOMOBILE EUROMETROPOLITAINE

- *Tarifs d'enlèvement TTC des véhicules y compris les véhicules brûlés ou volés*

DESIGNATION	MODE DE CALCUL	TARIF
1. Frais d'enlèvement		
1. Véhicules PL > 44 t / PTAC > 19 t	par véhicule	274,40 €
2. Véhicules PL > 19 t / PTAC > 7,5 t	par véhicule	213,40 €
3. Véhicules PL > 7,5 t / PTAC > 3,5 t	par véhicule	122,00 €
4. Voitures particulières	par véhicule	127,65 €
5. Autres véhicules immatriculés	par véhicule	45,70 €
6. Cyclomoteurs, motocyclettes, tricycles et quadricycles à moteur non soumis à réception	par cycle	45,70 €
7. Cycles non motorisés	par cycle	15,00 €
2. Frais de garde journalière		
1. Véhicules PL > 44 t / PTAC > 19 t	par véhicule	9,20 €
2. Véhicules PL > 19 t / PTAC > 7,5 t	par véhicule	9,20 €
3. Véhicules PL > 7,5 t / PTAC > 3,5 t	par véhicule	9,20 €
4. Voitures particulières	par véhicule	6,75 €
5. Autres véhicules immatriculés	par véhicule	3,00 €
6. Cyclomoteurs, motocyclettes, tricycles et quadricycles à moteur non soumis à réception	par cycle	3,00 €
3. Frais d'opérations préalables		
1. Véhicules PL > 44 t / PTAC > 19 t	par véhicule	22,90 €
2. Véhicules PL > 19 t / PTAC > 7,5 t	par véhicule	22,90 €
3. Véhicules PL > 7,5 t / PTAC > 3,5 t	par véhicule	22,90 €
4. Voitures particulières	par véhicule	15,20 €
5. Autres véhicules immatriculés	par véhicule	7,60 €
6. Cyclomoteurs, motocyclettes, tricycles et quadricycles à moteur non soumis à réception	par cycle	7,60 €

4. Immobilisation matérielle		
1. Véhicules PL > 44 t / PTAC > 19 t	par véhicule	7,60 €
2. Véhicules PL > 19 t / PTAC > 7,5 t	par véhicule	7,60 €
3. Véhicules PL > 7,5 t / PTAC > 3,5 t	par véhicule	7,60 €
4. Voitures particulières	par véhicule	7,60 €
5. Autres véhicules immatriculés	par véhicule	7,60 €
6. Cyclomoteurs, motocyclettes, tricycles et quadricycles à moteur non soumis à réception	par cycle	7,60 €
7. Pose d'un sabot de Denver pour les véhicules dont le PTAC > 7,5 t	par véhicule	274,40 €
5. Frais d'expertise		
1. Véhicules PL > 44 t / PTAC > 19 t	par véhicule	91,50 €
2. Véhicules PL > 19 t / PTAC > 7,5 t	par véhicule	91,50 €
3. Véhicules PL > 7,5 t / PTAC > 3,5 t	par véhicule	91,50 €
4. Voitures particulières	par véhicule	61,00 €
5. Autres véhicules immatriculés	par véhicule	30,50 €
6. Cyclomoteurs, motocyclettes, tricycles et quadricycles à moteur non soumis à réception	par cycle	30,50 €
6. Forfait de destruction avec recyclage		
Maximum	par véhicule, par cycle	127,65 €

- *Tarifs d'enlèvement TTC des véhicules y compris les véhicules brûlés ou volés / brûlés identifiables sans contrat d'assistance remorquage par l'assurance*

DESIGNATION	MODE DE CALCUL	TARIF
Forfait d'enlèvement et destruction avec recyclage		
Maximum	par véhicule, par cycle	127,65 €

Date d'effet : 21/02/2024

Conseil de l'Eurométropole du 28 mars 2024

SERVICE DES ASSEMBLEES

Point 1 à l'ordre du jour :

Budget primitif 2024 de l'Eurométropole de Strasbourg.

Résultats du vote (cf. détails page suivante) :

Pour : 60 voix + 1

+ 1 voix : Mme Andrée BUCHMANN a rencontré un problème avec l'application de vote alors qu'elle souhaitait voter POUR.

Contre : 33 voix

Abstention : 4 voix + 1

+ 1 voix : M. Jean HUMANN a rencontré un problème avec l'application de vote alors qu'il souhaitait s'abstenir.

<p>Pour</p> <p>60</p>	<p>AGHA BABAEI Syamak, BAAS Fabienne, BARSEGHIAN Jeanne, BOULALA Bruno, BRASSAC Christian, BROLLY Suzanne, BULOOU Beatrice, CHADLI Yasmina, DAMBACH Danielle, DE VREESE Wilfrid, DEBES Vincent, DELATTRE Cécile, DREYSSE Marie-Dominique, DRICI Salem, DUBOIS Antoine, DUPRESSOIR Sophie, FABRE Murielle, FELTZ Alexandre, FROEHLI Claude, HAMARD Marie-Françoise, HERRY Jonathan, HOFFSESS Marc, IMBS Pia, JAMPOC-BERTRAND Nathalie, JEAN Anne-Marie, JEROME Martine, JUND Alain, KESSOURI Annie, KOSMAN Aurélie, KOUSSA Salah, LAFAY Marina, LECKLER Michèle, LIBSIG Guillaume, LORENTZ Alexandre, LOUBARDI Hamid, MACIEJEWSKI Patrick, MISTLER Anne, OZENNE Pierre, PFRIMMER Philippe, PREVE Jean Paul, RABOT Valentin, RAMDANE Abdelkarim, SCHAAL Thierry, SCHAEZEL Françoise, SCHANN Gérard, SCHOEPPF Patrice, SCHULER Georges, SOULET Benjamin, SPLET Antoine, STEFFEN Joël, TERNOY Doris, TISSERAND Lucette, TUFUOR Owusu, TURAN Hullyya, VARIERAS Floriane, WERLEN Jean, WIEDER Christelle, ZIELINSKI Carole, ZORN Caroline, ZOURGUI Nadia</p>
<p>Contre</p> <p>33</p>	<p>AMIET Eric, BADER Camille, BALL Christian, BREITMAN Rebecca, GEISSMANN Céline, GRAEF-ECKERT Catherine, GUGELMANN Christine, HEIM Valérie, HENRY Martin, HERZOG Jean Luc, HOERLE Jean-Louis, KANNENGIESER Michèle, KIRCHER Jean-Louis, KOHLER Christel, KREYER Céleste, LE SCOUEZEC Gildas, MANGIN Pascal, MASTELLI Dominique, MATT Nicolas, MAURER Jean-Philippe, MEYER Isabelle, OEHLER Serge, PERRIN Pierre, PHILIPPS Thibaud, RICHARDOT Anne-Pernelle, RINKEL Marie, SAIDANI Lamjad, SCHAEFFER Jean-Michel, SCHALCK Elsa, STEINMANN Elodie, TRAUTMANN Catherine, VETTER Jean-Philippe, WACKERMANN Valerie</p>
<p>Abstention</p> <p>4</p>	<p>BAUR Jacques, HALB Isabelle, SCHAAL Rene, ULRICH Laurent</p>

Délibération au Conseil de l'Eurométropole de Strasbourg du jeudi 28 mars 2024

Modification des autorisations de programmes de l'Eurométropole de Strasbourg suite au vote du budget primitif 2024.

Numéro E-2024-202

BUDGET PRINCIPAL

Chaque étape budgétaire est l'occasion de mettre à jour les autorisations de programme (AP) en dépenses et en recettes.

Le budget primitif 2024 propose une évolution des autorisations de programme à hauteur de **+75,2 M€** en dépenses et de **+5,6 M€** en recettes pour le budget principal.

Le montant total des AP s'élève désormais à 3,22 Mds€ en dépenses et à 666,8 M€ en recettes.

Ces montants correspondent à l'ensemble des projets en cours, incluant pour les dépenses les montants déjà mandatés les exercices précédents, et ce pour les programmes non encore clôturés. Les recettes inscrites sont liées aux programmes de dépenses et comprennent des subventions perçues ou à percevoir et les cessions prévisionnelles.

S'agissant des dépenses à **+75,2 M€**, il convient de signaler les modifications pluriannuelles suivantes :

- **+21,3 M€ pour les AP le développement économique**, déclinés comme suit :
 - +16,7 M€ pour une nouvelle AP liée aux bâtiments ORL et BLUM du programme Tech-Med ;
 - +2 M€ pour le contrat triennal 2024-2026 ;
 - +2 M€ pour le premier acompte de l'équipement des pôles de compétitivité Next Med ;
 - +0,9 M€ pour l'aéroport dû à une augmentation des coûts ;
 - +0,5 M€ concernant les projets de recherche et d'enseignement supérieur, notamment par la réaffectation des crédits du projet Prince ;

- -0,8 M€ pour l'aménagement et les équipements des projets concernant le programme territoire santé de demain (à l'instar, les subventions en recette baissent dans la même proportion).
- **+12,6 M€ pour les AP liées à la culture et au patrimoine**, correspondant aux travaux de rénovations des immeubles métropolitains (7,7 M€), la réfection du bâtiment des archives communautaires (4,1 M€), le fonds de soutien à la production audiovisuelle (0,8 M€).
- **+11,3 M€ pour les AP mobilités**, correspondant pour
 - +8,6 M€ au tram Ouest,
 - +4,8 M€ à l'aménagement des gares routières,
 - +2,4 M€ pour le bouclage sud du BHNS Gare-Etoile,
 - +1,1 M€ pour une nouvelle AP concernant la zone de manœuvre de la Fédération,
 - +1 M€ pour le tram Koenigshoffen,
 - -0,1 M€ le TSPO,
 - -0,2 M€ la liaison gare de Strasbourg-Wacken,
 - -0,4 M€ la rue du péage,
 - -0,5 M€ pour le contrat triennal et plus précisément la rocade sud,
 - -0,7 M€ pour l'espace public et la multimodalité avec des fins d'opération pour la rénovation du parvis de la gare ou l'aménagement de la RD263.
 - -3,7 M€ pour la VLIO ;
- **+11,2 M€ dans le domaine de la propreté et la gestion des déchets**, principalement par une hausse due aux travaux de mise aux normes de l'unité de valorisation énergétique (+ 25,4 M€) et une baisse (14.3 M€) de la requalification des réseaux de vapeur.
- **+ 9,2 M€ pour les AP affectées à l'espace public et naturel**,
 - +5,9 M€ pour les projets d'aménagement et notamment la voirie ;
 - +1,5 M€ pour l'ANRU Hautepierre et la cité nucléaire ;
 - +1,2 M€ pour la création de nouveaux programmes concernant l'entretien des ouvrages d'art, le pont Zaepfel et le quai Saint Jean ;
 - +1 M€ pour le programme dédié aux plantations d'arbres du plan Canopée ;
 - -0,6 M€ pour le programme voirie.
- **+6,3 M€ pour les AP liées aux ressources logistiques et au sport**, dont +3,4 M€ pour le renouvellement du parc des véhicules dans le cadre de la ZFE, +1,2 M€ pour les travaux au centre administratif et plus précisément pour l'aménagement du parvis et +1,2 M€ pour l'amélioration et la rénovation des piscines.
- **+2,5 M€ pour les AP concernant le domaine de l'urbanisme**, principalement pour une nouvelle AP associée aux études sur la restructuration de sites à vocation économique (+1,6 M€), dans le domaine de l'habitat, avec l'aide au logement et l'accompagnement à la réhabilitation thermique du parc privé (+1M€,) équilibré par

une recette, +0,6 M€ pour la ZAC du parc d'innovation d'Illkirch et -0,7 M€ pour les projets d'aménagement.

- **+0,5 M€ pour les AP liées au numérique** pour la mise en œuvre des actions de sécurisation du système d'information.
- **+0,3 M€ pour les AP relevant du domaine de la population, des élections et des cultes** correspondant à la création du cimetière à Illkirch Graffenstaden pour +0,2 M€ ainsi que +0,1 M€ pour l'extension du cimetière Nord.

Les recettes sont quant à elles en augmentation de **5,6 M€**. Elles concernent, pour :

- **+3,6 M€ les AP des mobilités et des espaces publics et naturels**, dont +2,5 M€ pour l'aménagement de la gare routière des Halles et de la gare basse, +0,6 M€ pour le tram Nord, + 0,5 M€ pour le TSPO ;
- **+1 M€ les AP concernant l'urbanisme et le territoire** dont 1M€ pour la réhabilitation thermique du parc privé ;
- **+1 M€ les AP pour le numérique et les systèmes d'information**, dont 1M€ pour le schéma directeur des systèmes d'information.

BUDGETS ANNEXES

Budget annexe de l'eau

Le budget primitif propose une évolution des AP à hauteur de **-0,7 M€** en dépenses, correspondant à :

- +6,4 M€ nécessaire aux travaux d'entretien du réseau d'eau potable ;
- +1,9 M€ pour le schéma directeur d'alimentation en eau potable;
- +0,6 M€ concernant les projets informatiques ;
- +0,5 M€ pour les travaux connexes au schéma directeur ;
- +0,5 M€ pour l'acquisition de véhicules ;
- -0,1 M€ sur l'AP sur les travaux d'extension du réseau ;
- -3,9 M€ concernant les déplacements de réseaux liés aux extensions du tramway;
- -6,6 M€ pour ce qui est des travaux d'entretien sur les ouvrages (réservoirs, installations de production);

Le montant total des AP s'élève désormais à 225,6 M€ en dépenses et à 25,5 M€ en recettes.

Budget annexe de l'assainissement

Le budget primitif propose une évolution des autorisations de programme à hauteur de **+28,7 M€** en dépenses, et **+12,7 M€** en recettes.

Cette augmentation en dépenses correspond à :

- +20,1 M€ concernant les stations d'épuration notamment la station d'épuration à Plobsheim ;
- +9 M€ pour les travaux sur les réseaux d'assainissement;
- +5,5 M€ pour les travaux de déplacement de réseau liés aux extensions de tramway ;
- +1,4 M€ pour l'acquisition de véhicules et d'engins;
- -7,3 M€ concernant le schéma directeur d'assainissement;

Concernant l'augmentation en recettes, il s'agit de 12,7 M€ de subventions supplémentaires versées par l'Agence de l'eau pour la réalisation du schéma directeur d'assainissement.

Le montant total des AP s'élève désormais à 424,4 M€ en dépenses et à 34,5 M€ en recettes.

Budget annexe des mobilités actives

Le budget primitif propose une évolution des autorisations de programme à hauteur de - 6,8 M€ en dépenses, et - 6,8 M€ en recette.

La diminution en dépense correspond à :

- -5,9 M€ de subventions reversées à la CTS pour l'extension du tramway Nord ;
- -1 M€ de subventions reversées à la CTS pour l'extension du tramway Ouest ;
- -0,6 M€ concernant le schéma directeur vélo ;
- -0,2 M€ pour actions améliorant la circulation et la sécurité des transports ;
- +0,9 M€ pour les frais d'étude sur les projets de multimodalités.

La baisse des recettes concerne l'actualisation, au regard du calendrier des projets, des subventions reçues pour les extensions tramway Nord et Ouest.

Le montant total des AP s'élève désormais à 183,6 M€ en dépenses et à 38,7 M€ en recettes.

Je vous demande de bien vouloir adopter le projet de délibération suivant :

*Le Conseil
sur proposition de la Commission plénière
après en avoir délibéré*

1. *approuve pour le budget principal le nouveau montant des autorisations de programmes comme suit :*

En dépenses 3 221 225 330,74 €

En recettes 666 833 551,75 €

2. *approuve pour le budget annexe de l'eau le nouveau montant des autorisations de programmes comme suit :*

En dépenses 225 559 713,07 €

En recettes 25 496 948,40 €

3. *approuve pour le budget annexe de l'assainissement le nouveau montant des autorisations de programmes comme suit :*

En dépenses 424 365 567,82 €

En recettes 34 459 673,69 €

4. *approuve pour le budget annexe des mobilités actives le nouveau montant des autorisations de programmes comme suit :*

En dépenses 183 558 610,61 €

En recettes 38 713 229,76 €

**Adopté le 28 mars 2024
par le Conseil de l'Eurométropole de Strasbourg**

**Rendu exécutoire après
transmission au contrôle de légalité préfectoral
le 4 avril 2024**

(Accusé de réception N°067-246700488-20240328-167848-DE-1-1)

**et publication sur le site Internet www.strasbourg.eu
le 4 avril 2024**

Modification des autorisations de programmes de l'Eurométropole de Strasbourg suite au vote du budget primitif 2024.

<p>Pour</p> <p>62</p>	<p>AGHA BABAEI Syamak, BAAS Fabienne, BARSEGHIAN Jeanne, BAUR Jacques, BOULALA Bruno, BRASSAC Christian, BROLLY Suzanne, BUCHMANN Andree, BULOOU Beatrice, CHADLI Yasmina, DAMBACH Danielle, DE VREESE Wilfrid, DEBES Vincent, DELATTRE Cécile, DREYSSE Marie-Dominique, DRICI Salem, DUBOIS Antoine, DUPRESSOIR Sophie, FABRE Murielle, FELTZ Alexandre, FROEHLI Claude, HAMARD Marie-Françoise, HERRY Jonathan, HOFFSESS Marc, IMBS Pia, JAMPOC-BERTRAND Nathalie, JEAN Anne-Marie, JEROME Martine, JUND Alain, KESSOURI Annie, KOSMAN Aurélie, KOUSSA Salah, LAFAY Marina, LECKLER Michèle, LIBSIG Guillaume, LORENTZ Alexandre, LOUBARDI Hamid, MACIEJEWSKI Patrick, MISTLER Anne, OZENNE Pierre, PFRIMMER Philippe, PREVE Jean Paul, RABOT Valentin, RAMDANE Abdelkarim, SCHAAL Rene, SCHAAL Thierry, SCHAETZEL Françoise, SCHANN Gérard, SCHOEPFF Patrice, SCHULER Georges, SOULET Benjamin, SPLET Antoine, STEFFEN Joël, TERNOY Doris, TISSERAND Lucette, TURAN Hulliya, VARIERAS Floriane, WERLEN Jean, WIEDER Christelle, ZIELINSKI Carole, ZORN Caroline, ZOURGUI Nadia</p>
<p>Contre</p> <p>25</p>	<p>AMIET Eric, BALL Christian, BREITMAN Rebecca, GEISSMANN Céline, GUGELMANN Christine, HEIM Valérie, HENRY Martin, HOERLE Jean-Louis, KANNENGIESER Michèle, KIRCHER Jean-Louis, KOHLER Christel, KREYER Céleste, MANGIN Pascal, MASTELLI Dominique, MATT Nicolas, MAURER Jean-Philippe, MEYER Isabelle, PHILIPPS Thibaud, RICHARDOT Anne-Pernelle, RINKEL Marie, SAIDANI Lamjad, SCHALCK Elsa, TRAUTMANN Catherine, VETTER Jean-Philippe, WACKERMANN Valerie</p>
<p>Abstention</p> <p>10</p>	<p>BADER Camille, GRAEF-ECKERT Catherine, HALB Isabelle, HUMANN Jean, LE SCOUEZEC Gildas, OEHLER Serge, PERRIN Pierre, SCHAEFFER Jean-Michel, STEINMANN Elodie, ULRICH Laurent</p>

Délibération au Conseil de l'Eurométropole de Strasbourg du jeudi 28 mars 2024

Fixation des taux de fiscalité directe locale pour 2024.

Numéro E-2024-141

En application de l'article 1636 B sexies du Code général des impôts, le Conseil eurométropolitain vote chaque année les taux des impositions directes locales.

Les taux des taxes directes locales sont maintenus pour 2024 et s'établissent comme suit :

- taxe foncière sur les propriétés bâties : 4,60 %,
- taxe foncière sur les propriétés non bâties : 4,94 %,
- taxe d'habitation sur les résidences secondaires et autres locaux non affectés à l'habitation principale (THRS) : 11,25 %,
- cotisation foncière des entreprises : 26,83 %.

Je vous demande de bien vouloir adopter le projet de délibération suivant :

*Le Conseil
vu les articles 1636 B sexies, 1636 B septies et 1639 A
du Code général des impôts
sur proposition de la Commission plénière
après en avoir délibéré*

fixe

pour 2024 les taux d'imposition de fiscalité directe locale à :

- *4,60 % pour la taxe foncière sur les propriétés bâties,*
- *4,94 % pour la taxe foncière sur les propriétés non bâties,*
- *11,25 % pour le taux de la taxe d'habitation sur les résidences secondaires et autres locaux non affectés à l'habitation principale,*
- *26,83 % pour la cotisation foncière des entreprises.*

**Adopté le 28 mars 2024
par le Conseil de l'Eurométropole de Strasbourg**

**Rendu exécutoire après
transmission au contrôle de légalité préfectoral
le 4 avril 2024**

(Accusé de réception N°067-246700488-20240328-165554-DE-1-1)

**et publication sur le site Internet www.strasbourg.eu
le 4 avril 2024**

Fixation des taux de fiscalité directe locale pour 2024.



Délibération au Conseil de l'Eurométropole de Strasbourg du jeudi 28 mars 2024

**Bilan à mi-parcours du Plan Climat 2030 de l'Eurométropole de Strasbourg :
des ambitions réaffirmées et un plan d'action actualisé.**

Numéro E-2024-180

1. Bilan à mi-parcours du Plan Climat : une étape essentielle pour consolider la trajectoire du territoire

Le **Plan Climat 2030** est la **réponse locale aux défis climatiques**. Adopté en décembre 2019, il décline la feuille de route de l'Eurométropole de Strasbourg avec des objectifs thématiques et un plan d'action dédié. Celui-ci a été construit initialement autour de 4 axes principaux : la qualité de vie et la résilience, la transformation du territoire vers la neutralité carbone, la transition économique et les moyens d'action. Relever le défi climatique vise inévitablement à réduire drastiquement les émissions de gaz à effet de serre en visant la **neutralité carbone au plus tard en 2050** et à **s'adapter aux changements déjà en place** et à **ceux à venir en renforçant la résilience du territoire**.

Pour y répondre, un plan d'action ambitieux a été proposé couvrant l'ensemble des domaines de compétence de la collectivité : santé, mobilité, urbanisme, énergie, logement, social, sports, espaces publics et de nature, biodiversité, agriculture, économie, économie circulaire, participation citoyenne, etc. Dès 2020, l'**Eurométropole** a réaffirmé son engagement de faire de la **lutte contre le changement climatique sa priorité** par une délibération intégrant une déclaration d'état d'urgence climatique et une accélération de la mise en œuvre d'actions concrètes du Plan Climat 2030.

Selon l'article R. 229-51 du code de l'environnement, le plan climat-air-énergie territorial doit faire l'objet d'un **rapport public à mi-parcours**. Au-delà de cette exigence réglementaire, la réalisation de ce bilan est une **étape essentielle pour contribuer à l'évaluation de la politique déployée**. Ce bilan intègre la situation du territoire (émissions de gaz à effet de serre, consommations énergétiques, qualité de l'air, etc.), les dynamiques et le rôle de coordinateur de la collectivité. Il identifie aussi les succès et les défis rencontrés et définit les ajustements nécessaires en valorisant les efforts déployés et en soulignant ceux restant à mener. Ce suivi offre la possibilité de présenter en toute transparence la trajectoire sur laquelle le territoire s'est engagé et de partager l'avancement de la démarche auprès des citoyen·nes et de l'ensemble des forces vives du territoire. Il

doit inviter à une **mobilisation renforcée pour atteindre les objectifs qui s'imposent pour garder le cap défini.**

La mise en œuvre opérationnelle de ce plan d'actions engage en effet l'Eurométropole dans ses champs d'action, mais également ses communes ainsi que l'ensemble de ses partenaires et des acteurs du territoire. La mobilisation de cet écosystème territorial conditionne l'atteinte des objectifs fixés.

Depuis 2019, certains nouveaux objectifs et politiques structurantes ont été adoptés au niveau européen, national et régional. **Ce bilan est l'occasion de remettre en cohérence certains des objectifs du Plan Climat 2030 en conséquence.** Les enjeux **d'adaptation, de résilience du territoire et de protection de la biodiversité** se voient abordés au sein d'un **nouvel axe dédié**, traduisant ainsi l'importance accordée à ces volets. Le suivi de l'avancement du programme d'action, témoigne de la réalité de la mise en œuvre du plan d'action avec de nombreuses démarches structurantes engagées.

Le bilan à mi-parcours, le recueil des portraits communaux, fiches synthétiques réalisées en partenariat avec l'agence du climat, qui illustrent les données et l'engagement des communes au service de la transformation écologique du territoire métropolitain, et le plan d'action réajusté, sont annexés à la présente délibération.

2. Bilan à mi-parcours : diagnostic, réalisations et perspectives

2.1. Les chiffres clés du diagnostic territorial

Le Plan Climat 2030 a été réalisé sur la base d'un diagnostic du territoire, alimenté majoritairement par les données issues de l'Observatoire Air-Climat-Énergie de la région Grand Est, porté par Atmo Grand Est. A l'époque, les données disponibles concernant les évolutions territoriales des émissions de gaz à effet de serre et de polluants atmosphériques, la consommation et la production d'énergie renouvelable étaient celles de 2017 (version 2019 de l'inventaire). Dans le cadre de ce bilan, le diagnostic est mis à jour avec les dernières données publiées par Atmo Grand Est, portant sur l'inventaire 2021–V2023 (publié à l'été 2023). Pour les données observées (concentrations en polluants atmosphériques et paramètres météorologiques), les données 2023 sont prises en compte. En complément de ces chiffres clés territoriaux, une série d'indicateurs détaillés illustre une approche plus sectorielle (cf § bilan des actions et cf annexe synthèse des chiffres-clés). Ceux-ci permettent d'appréhender, au plus près, la mise en œuvre opérationnelle de la politique engagée de transformation écologique.

Un climat qui change sur le territoire

Les observations météorologiques de Météo-France nous confirment, années après années, la réalité du réchauffement climatique sur le territoire. Les années 2018, 2020 et 2022 présentent les températures moyennes les plus chaudes observées en Alsace depuis 1959. L'année 2022 est la plus chaude de toutes. **Le réchauffement observé s'élève déjà à +2°C** (par rapport à la normale 1961-1990 -source Climat-HD Météo France).

Réinterroger l'ensemble des politiques publiques pour s'adapter au climat qui change, anticiper les aléas qui en découlent est aujourd'hui une priorité pour garantir la résilience du territoire.

Une qualité de l'air qui s'améliore sur le territoire avec des enjeux sanitaires toujours d'actualité

Les émissions en dioxyde d'azote et particules sont globalement en baisse depuis plus d'une dizaine d'années. L'intensité et la fréquence des pics de pollution décroissent également. Pour le dioxyde d'azote, cette diminution des émissions se traduit par une baisse régulière des concentrations respirées avec pour la 1^{ère} fois en 2023, le respect de la valeur limite réglementaire sur l'ensemble des stations de mesure d'ATMO Grand Est. Concernant les particules PM_{2,5} (issues de sources variées et pas toujours locales), celles-ci semblent avoir atteint un palier ces dernières années, ce qui se traduit par une stagnation des concentrations respirées. Les enjeux sanitaires sont toujours d'actualité avec des normes européennes en cours de révision, et des interrogations sur d'autres polluants en augmentation et/ou pas encore réglementés tels que l'ozone, l'ammoniac (NH₃), les particules ultrafines et le carbone suie.

Une baisse des émissions de gaz à effet de serre (GES) à renforcer pour inscrire le territoire sur la trajectoire de la neutralité carbone

En 2021, la trajectoire des émissions de gaz à effet de serre sur l'Eurométropole affiche une baisse de **37%** des émissions directes de GES depuis 1990 (liée à 92% à la diminution des émissions du secteur de la production d'énergie et de l'industrie). La série historique souligne des niveaux qui n'évoluent pas suffisamment depuis une dizaine d'années pour inscrire le territoire sur la trajectoire de la neutralité carbone. La baisse observée est de **13% en 2021 par rapport à 2012 (les secteurs résidentiel, tertiaire et industriel sont en baisse, le transport routier stagne)**. Près de 90% des émissions de GES étant liées à un usage énergétique, les évolutions des GES et celles de la consommation énergétique sont de fait très corrélées. L'atténuation nécessite conjointement de diminuer la consommation énergétique et d'augmenter la part d'énergies renouvelables.

A noter qu'au niveau national les émissions de GES en 2022 ont repris leur trajectoire à la baisse (-2,7%) après le rebond observé en 2021. D'après le baromètre du Citepa, les émissions de gaz à effet de serre ont continué de baisser sur les 9 premiers mois 2023, avec une baisse de -4,6% par rapport aux 9 premiers mois 2022 (hors puits de carbone).

Des consommations énergétiques qui peinent à s'infléchir

La consommation énergétique du territoire (ajustée avec les variations climatiques) a diminué de **3%** entre **2012 et 2021**. Ce sont les secteurs résidentiel et tertiaire qui ont contribué majoritairement à cette diminution. Malgré les efforts dans le secteur du transport routier, la consommation de ce secteur est celle qui présente l'augmentation la plus élevée entre 2012 et 2021 (+4%).

Pour atteindre l'objectif de diminution fixé de **30%** d'ici 2030, la **réduction entre 2021 et 2030** devrait être **renforcée d'un facteur dix** par rapport à la moyenne observée depuis 2012.

Production d'énergies renouvelables et taux de couverture des besoins du territoire

La production locale d'EnR a augmenté de **6%** depuis 2012, une évolution qui masque des filières qui présentent des fluctuations conjoncturelles (hydraulique, production liée à l'incinération des déchets ménagers) et d'autres qui se développent (biomasse, solaire photovoltaïque, biogaz, pompe à chaleur aérothermique, pompe à chaleur géothermique). Cette production représente environ **10%** de la consommation énergétique.

Au-delà de la production strictement locale, le **taux de couverture des besoins du territoire en énergies renouvelables** est également suivi (cet indicateur, défini au niveau européen prend en compte également le mix énergétique français). Il est de l'ordre de **18%** (objectif 40% d'ici à 2030) et affiche une tendance à la hausse ces dernières années. La mise en service de nouvelles unités de production d'énergie renouvelable (solaire, biomasse, géothermie, chaleur fatale...) devrait permettre d'améliorer ces deux indicateurs.

Ces données territoriales confirment les tendances observées ces dernières années et la nécessaire mobilisation collective pour atteindre les objectifs du Plan Climat.

2.2. Le bilan des actions engagées

Le bilan à mi-parcours souligne la dynamique portée avec la quasi-totalité des actions engagées et qui se concrétisent activement, l'annexe 1 détaille action par action la mise en œuvre opérationnelle de celles-ci. Ce bilan à mi-parcours a été l'occasion **d'enrichir le plan d'action avec de nouvelles fiches** en accord avec l'ambition politique et les chantiers engagés depuis 2020. Le plan d'action est ainsi composé de 133 fiches structurées autour de 5 axes.

Axe 1 – Un territoire qui allie bien-être et qualité de vie

L'Eurométropole a engagé des actions structurantes avec des moyens renforcés afin d'œuvrer pour un territoire garant d'une bonne qualité de l'air pour toutes et tous, tourné vers les mobilités durables et apaisées. Il s'agit d'un territoire qui s'appuie sur l'urbanisme et l'aménagement du territoire pour répondre aux attentes de plus en plus fortes des citoyen·nes en matière d'environnement, de santé et de bien-être, tout en contribuant à la préservation des ressources naturelles, à la maîtrise des dépenses énergétiques et à la lutte contre le dérèglement climatique.

Concernant les **enjeux de qualité de l'air**, le déploiement d'une zone à faibles émissions mobilité (ZFE m) ambitieuse sur le territoire a été engagé, tout comme l'implication de la collectivité dans l'élaboration du nouveau plan de protection atmosphérique (PPA) porté par l'Etat ; un PPA, qui, comme l'a souligné l'avis de la collectivité en juin 2023, aurait pu aller plus loin sur certains volets tels que l'industrie et l'agriculture. Concernant la ZFEm, **5206 ménages et 248 professionnels ont bénéficié d'un conseil en mobilité décarbonée par l'Agence du climat à fin 2023** avec un **montant d'aide moyen alloué en 2023 de 3075€**. La mobilisation se poursuit pour réduire les émissions de particules avec le programme Fonds air bois financé par l'ADEME. **197 primes air bois ont été versées à fin 2023** (objectif 1000 primes à fin 2025) avec des modalités révisées en avril 2023 (augmentation du montant d'aide à 1800€, avance de versements...). Le soutien à l'innovation, à l'amélioration des connaissances sur les polluants non réglementés, et le renforcement de la mobilisation citoyenne se poursuivent.

L'Eurométropole a également fait **des mobilités une priorité** pour permettre à chacune et chacun de se déplacer facilement, à moindre coût sur tout le territoire en améliorant la qualité de l'air et en intégrant pleinement l'urgence climatique. Entre 2010 et 2021, les émissions du transport routier de l'Eurométropole ont augmenté de 1,8%,

après une baisse de 18% en 2020 liée au confinement. En 2021, les émissions ont connu un rebond post-COVID de 21%. La tendance nationale indique une poursuite du rebond en 2022 qui s'estompe en 2023. Ces chiffres coïncident avec les derniers chiffres du Service des Données et études statistiques qui indiquent que **le parc en circulation sur l'Eurométropole a diminué d'environ 3% (de 246 056 à 239 080 voitures particulières) entre 2022 et 2023** après plusieurs années de hausse puis de stabilisation. Cette baisse s'observe dans toutes les métropoles françaises, mais c'est dans l'Eurométropole qu'elle est la plus forte. Elle concerne tout le territoire métropolitain avec près de **7 000 véhicules en moins**, en particulier sur les Crit'Air 5, 4, 3 et 2. Les Crit'Air 0 et 1, poursuivent leur progression (**+38% pour les Crit'Air 0 en 2023**).

C'est en proposant des solutions alternatives, attractives et efficaces que l'Eurométropole favorise le report modal avec ½ milliard d'euros d'investissement. Les transports en commun, devenus gratuits pour les mineurs depuis septembre 2021 (69 000 abonnements en 2023) sont largement renforcés avec la mise en place du réseau express métropolitain européen en partenariat avec la Région Grand Est (**la 1^{ère} étape du REME s'est traduite par une montée en charge de l'offre au cours de l'année 2023, jusqu'à atteindre 650 trains supplémentaires par semaine**, le plein développement de l'offre REME permettra le développement de plus de 1000 trains supplémentaires), l'extension des lignes de tram, les nouvelles lignes de bus Chron'hop, le transport à la demande, la nouvelle application de covoiturage Aut'hop (mars 2024). Les travaux et les requalifications des réseaux routiers, **le plan vélo doté de 100 millions d'euros** permettent de poursuivre la dynamique et de favoriser le report modal au-delà de Strasbourg. Les pratiques de fret pour une logistique urbaine vertueuse et le schéma directeur des mobilités décarbonées complètent le panel des solutions. Le défi de la sobriété avec une réduction de la consommation énergétique associée au secteur des transports reste à relever.

L'urbanisme est un levier central pour répondre au défi climatique, le volet réglementaire avec le PLU et sa modification n°3 (juin 2021) souligne l'impulsion apportée avec une **OAP air-climat-énergie** (conception bioclimatique des bâtiments, promotion des logements traversants, protection solaire, végétation à feuille caduque et production photovoltaïque - celle-ci a contribué à 42% de la puissance photovoltaïque installée). La modification n°4 en cours s'inscrit dans cette même logique de renforcement des exigences. A noter également l'adoption du Plan de sauvegarde et de mise en valeur sur Strasbourg porté avec la DRAC Grand Est en juillet 2023. Le nouveau programme de renouvellement urbain (doté d'un budget de 1,03 milliards d'euros avec le soutien de l'ANRU), le projet démonstrateur ville durable sur Citadelle ou la stratégie de recours à des matériaux bio-sourcés contribuent à apporter une réponse globale, tant en qualité du cadre de vie, rénovation thermique, économie circulaire, adaptation au changement climatique en plaçant les préoccupations de habitants au cœur de la démarche. Par ailleurs, l'Eurométropole s'est engagée dans une démarche concertée de **projet de territoire**, avec le soutien de l'ADEUS, qui vise à construire la vision prospective du territoire, à offrir un cadre d'adaptation des politiques publiques et à préparer l'évolution des outils de l'urbanisme aux défis de la transformation écologique (il préfigure la révision du PLU).

Axe 2 Un territoire résilient et adapté au changement climatique

La politique d'adaptation au changement climatique doit d'une part faire face aux aléas et d'autre part, intégrer les évolutions climatiques dans **l'ensemble des politiques**

déployées. Par la création d'un axe dédié, l'Eurométropole souhaite **renforcer sa stratégie d'adaptation** avec la volonté d'assurer une **adaptation 'juste'** sur le modèle d'une transition juste. La signature de la charte européenne sur l'adaptation au changement climatique en 2023, les échanges transfrontaliers d'expertise et l'intégration de l'instance régionale permet à la collectivité d'intensifier les réponses apportées.

Un focus est réalisé plus globalement sur la **ressource en eau**, sur le volet quantitatif (réduire les fuites et les prélèvements, avec un budget minimal de 5 M€ HT/an consacré au renouvellement des réseaux) et qualitatif. **L'association Amorce a décerné à l'Eurométropole le label territoire d'Eau en Transition Ecologique pour sa politique de gestion durable de l'eau.** Les efforts pour préserver la qualité de la ressource, notamment en accompagnant les industriels de la zone sud du Port Autonome de Strasbourg et la profession agricole (ex : mise en place en 2022 du dispositif de paiements pour services environnementaux) permettent pour l'heure une production d'eau potable sans traitement de dépollution avec un impact énergétique/environnemental très réduit. **Une saisine a par ailleurs été confiée au Conseil de Développement** en 2023 sur la mobilisation du territoire pour la préservation de la ressource en eau visant à atteindre l'objectif de 20% de réduction des prélèvements en eau inscrit dans le Plan Climat 2019.

Concernant sa vulnérabilité, le territoire est concerné par les **extrêmes de chaleur et aux évènements pluvieux** (14 communes impactées et 14 000 habitations exposées au risque inondation / coulées d'eaux boueuses). Suite à une étude détaillée, une **stratégie de réduction de la vulnérabilité aux risques d'inondation et de coulées d'eaux boueuses** a été adoptée, assortie d'un plan d'action dédié. Les îlots de chaleur et les prescriptions pour les limiter ont été caractérisées (étude Météo-France- Université- Icube). Le territoire et la collectivité misent très largement sur les **solutions fondées sur la nature** tant sur l'espace public que privé avec le soutien de l'agence de l'eau Rhin Meuse via le Contrat territorial eau climat. L'accompagnement des co-propriétés, le projet Espex (espace extérieur), les plantations d'arbres d'alignement, l'infiltration des eaux pluviales au plus proche de là où elles tombent en sont des exemples. Les modalités de déploiement du zéro artificialisation nette (ZAN) sont étudiées afin de les traduire localement, pour concilier la protection des espaces naturels, agricoles et forestiers et les réponses aux besoins du territoire en matière d'habitat, d'économie, d'infrastructures et d'équipements. Cette stratégie implique de modifier très en amont la façon de concevoir des projets sur les espaces publics et privés, pour rendre la ville plus fraîche et plus perméable, le levier de la planification est ainsi renforcé (préservation de la Ceinture Verte avec 248 ha supplémentaires en espaces plantés à conserver ou à créer, 14 ha en espaces contribuant aux continuités écologiques). Au-delà de ces aspects, deux enjeux majeurs trouvent également toute leur place dans cet axe, l'enjeu de santé environnementale et celui de la préservation et la reconquête de la biodiversité. L'adoption du **troisième Contrat local de Santé** permet de renforcer le déploiement d'études en santé en lien avec l'évolution climatique (gestion intégrée du moustique tigre et lutte contre les espèces invasives). Concernant la biodiversité, **la charte Tous Unis pour plus de biodiversité a été révisée en 2022 avec déjà plus de 90 signataires réengagés**, un **atlas de la biodiversité** intercommunal a été élaboré et les sciences participatives renforcées.

Axe 3 – Un territoire « 100% renouvelables » et neutre en carbone

Réussir la transition énergétique du territoire c'est agir de front sur les actions d'efficacité, de sobriété énergétiques, de production locale des énergies renouvelables et de récupération, pour sortir définitivement des énergies fossiles impactant le climat, dégradant la qualité de l'air et fragilisant le territoire par sa dépendance.

Suites aux séismes provoqués par le site de géothermie profonde en 2021, la collectivité s'est engagée en février 2022 dans la **révision de son Schéma Directeur des Énergies (SDE)** menée en lien avec le conseil de développement pour adapter le mixte énergétique. Une instance partenariale de suivi a été installée (conseil territorial de la transition énergétique). L'objectif **100% renouvelables et neutralité carbone est le cap fixé pour 2050**. Le SDE s'appuie sur les schémas directeurs des réseaux de chaleur, des mobilités décarbonées, des réseaux électriques et gaziers et la stratégie solaire. Une étude complémentaire dédiée à la trajectoire carbone des émissions de GES a été engagée en 2023.

Concernant le secteur résidentiel, la Maison de l'Habitat va apporter une réponse transversale des enjeux liés au logement pour les habitants et les acteurs du secteur. La rénovation du parc privé connaît une montée en puissance avec la structuration du guichet France Rénov (**3856 conseils ou accompagnements en rénovation de l'habitat ont été prodigués à des ménages et copropriétés par l'espace France Rénov' - Agence du climat à fin 2023. 2835 logements ont été rénovés en 2022 dans le parc privé** pour un objectif 6000 logements/an). L'Eurométropole a adopté fin 2023 la mise en place d'un nouveau dispositif d'aide articulé avec les aides existantes (ANAH, mutualisation de l'instruction avec la Région Grand Est). Le parc public continue sa mutation après une période de creux face aux difficultés financières (revalorisé le niveau d'aides pour l'Eco-Prêt en fin 2023). Des mesures d'amortissement de la crise énergétique ont été mises en place sur certains secteurs connectés au réseau de chaleur et l'implication dans le projet territoire zéro exclusion énergétique va permettre dès 2024 de renforcer le soutien apporté à la **lutte contre la précarité énergétique**, contribuant ainsi à plus de **justice sociale**.

En 2023, l'Eurométropole a engagé une mobilisation autour de l'enjeu **parc bâti tertiaire** de son territoire (27 % de la consommation en 2021) via des travaux de caractérisation, la mise en place d'un groupe de travail partenarial et un futur observatoire de la performance énergétique du bâti tertiaire (ADEUS).

Une **stratégie globale d'amélioration des performances du parc bâti de la collectivité** a été engagée en 2022 sur les 3 volets : travaux de rénovation énergétique, implication des usagers et exploitation des bâtiments. L'objectif est d'atteindre une **réduction de 40% de la consommation énergétique d'ici à 2030 avec la création d'un service dédié** (20 ETP financés par des fonds européens Elena). Depuis septembre 2022, le plan de sobriété énergétique se déploie (14% d'économie d'énergie observée sur septembre 2022 à mai 2023 – Ville et Eurométropole). Un plan de cession du bâti est par ailleurs établi pour le patrimoine dont la collectivité n'a plus l'utilité ou pour lequel il n'est pas envisagé de travaux de rénovation et un bail à réhabilitation va permettre la création de logements locatifs sociaux.

Les travaux menés dans le cadre de la révision du SDE ont été également l'occasion d'engager les démarches de partenariat autour de la décarbonation et de l'amélioration des performances environnementales du secteur **industriel**.

Le **développement massif des EnR&R** est incontournable pour atteindre les objectifs 2030 et 2050. Il s'agit de miser sur les principales sources déjà disponibles tout en massifiant leur présence dans les bâtiments, les réseaux, les industries et les véhicules : chaleur de récupération, solaire thermique et photovoltaïque (stratégie dédiée), biomasse, géothermie et biogaz. Dans le cadre des zones d'accélération des EnR, les communes sont au cœur du déploiement. L'Eurométropole de Strasbourg, alimentée avec 100% d'électricité renouvelable et 10% de gaz renouvelable dans le cadre d'un groupe de commande, entend renforcer la solarisation de son parc bâti avec la création envisagée d'une société publique locale.

L'autre levier est la **massification du développement des réseaux de chaleur et de froid** (publics & privés) en garantissant une **couverture en énergie renouvelable et de récupération élevée**. Le partenariat transfrontalier avec la coopération étroite avec la SEM Calorie Kehl-Strasbourg va permettre en 2026 de faire bénéficier le réseau Strasbourg Centre de la chaleur fatale de l'aciérie BSW.

Axe 4 – Un territoire solidaire en transition écologique et économique

La transition écologique ne doit pas signifier plus de contraintes, mais au contraire, plus d'innovation, plus d'engagement, plus de solidarité et plus d'échanges. Le Plan Climat est l'occasion d'aborder les modes de consommation responsable, d'appréhender la question de l'économie circulaire et des déchets et d'engager une mutation vers une économie responsable, innovante et solidaire. Derrière toute action, un leitmotiv : ne laisser personne en dehors du chemin de la transition écologique. C'est via le prisme de la solidarité que s'envisagent les mutations.

Pour répondre à cet autre enjeu central qu'est l'alimentation, une **stratégie alimentaire** sur la base du Pacte de Milan a été engagée, permettant à l'Eurométropole de Strasbourg d'obtenir la labellisation « Projet Alimentaire Territorial » (PAT) avec un financement de 1,3 M€ sur la période 2021-2026. Très large, elle intègre des actions de sensibilisation (ex les rendez-vous de l'alimentation) jusqu'à l'accompagnement des projets de conversion à l'agriculture biologique (la part de la surface agricole utile en Bio s'élève à 2,7% en 2022), la diversification des cultures, l'amélioration des pratiques agricoles l'installation de jeunes agriculteurs, dans le cadre d'un partenariat largement renforcé avec le monde agricole.

L'Eurométropole de Strasbourg a également développé une **stratégie touristique plus durable**, inclusive et variée, écrite avec les partenaires, notamment l'Office du tourisme de la région de Strasbourg et le Strasbourg Convention Bureau, qui ont vocation à se réunir dans une structure coopérative à la gouvernance partenariale large. Le territoire a participé pour la première année en 2022 au Global Destination Sustainability Index (GDS), baromètre international qui mesure la performance de plus de 120 destinations dans le monde en matière de tourisme durable, avec un très bon score obtenu de 65%.

Dans cet axe, se situe également toute la stratégie globale **d'économie circulaire**, qui se matérialise par une démarche transverse avec l'ensemble des politiques de la collectivité. La mise à jour de la 1^{ère} feuille de route délibérée en 2019 doit permettre de renforcer sa mise en œuvre opérationnelle par le biais d'un **nouveau plan d'action**

2024-2028 tout en capitalisant sur les pratiques exemplaires et les démarches menées depuis 2019, notamment dans le cadre du Contrat d'Objectif Déchets Economie Circulaire (ADEME). Les recommandations issues de la démarche de labellisation 'territoire engagé en transition écologique volet économie circulaire' et de l'OCDE (Organisation de coopération et de développement économiques) alimentent également ce nouveau cadre stratégique (adoption courant 2024). Sur le volet opérationnel, le soutien aux filières de réemploi est renforcé sur le territoire sans oublier les **démarches transversales d'écologie industrielle territoriale** avec 2 nouvelles initiatives (Plaine des Bouchers, Eco-parc Rhénan à Reichstett en complément de la démarche historique Clés sur le Port Autonome de Strasbourg). Pour mobiliser les acteurs de l'Économie Sociale et Solidaire (ESS), l'Eurométropole anime de manière partenariale le **Conseil de l'ESS**.

Concernant la prévention des déchets ménagers et assimilés, le plan d'action est défini dans le cadre du Programme Local de Prévention des Déchets Ménagers et Assimilés (PLPDMA). **En 2021**, l'Eurométropole a lancé son **nouveau PLPDMA, rebaptisé « Objectif Z, zéro déchet, zéro gaspi. Plan d'action 2021-2026 »**. Ce programme permet de renforcer les actions de réduction des déchets, développer de nouvelles solutions et fixe un nouvel objectif de réduction des déchets. **La baisse observée de déchets ménagers et assimilés s'élève à 10% en 2018 et 2022** (objectif initial de -6% entre 2018 et 2026).

Parmi les orientations données par la loi pour la gestion des déchets ménagers en faveur de l'économie circulaire, on peut citer : **l'extension des consignes de tri à tous les emballages** au 1^{er} janvier 2023, les **solutions de tri à la source des biodéchets** des ménages au 31 décembre 2023. L'Eurométropole de Strasbourg met en place depuis mars 2022 la collecte des déchets alimentaires. Le tri à la source permet ainsi une meilleure valorisation de ce flux de déchets et contribue à l'objectif de vider de 50% « la poubelle bleue » entre 2010 et 2030. **A l'issue des 2 premières années de déploiement, ce sont 250 000 habitants qui sont desservis par la collecte des déchets alimentaires en bornes** (900 bornes installées fin 2023 sur les 1800 prévues).

Axe 5 – Un territoire qui se donne les moyens d'agir

Le cinquième axe 'support' permet de **concrétiser la réalisation des quatre premiers**. Il s'intéresse à la mobilisation des acteurs, à l'exemplarité de la collectivité, à l'accompagnement des changements. De même, la question des finances est un enjeu crucial : financements publics, investisseurs locaux ou externes sont autant de questions à aborder dans la mise en œuvre du Plan Climat. Enfin, il s'agit de construire un dispositif qui permette au plus grand nombre d'acteurs de trouver une place dans la dynamique territoriale et de prendre part aux décisions nécessaires.

La **collectivité** a engagé **ses propres transformations** pour réduire son empreinte écologique sur les volets patrimoine, mobilité, énergie mais également via le prisme de l'achat public et du numérique responsable tout comme de la formation et sensibilisation en interne. Un nouveau **Schéma de Promotion des Achats Socialement et Ecologiquement Responsables (SPASER)** a été délibéré en juin 2021 afin de renforcer le recours aux clauses environnementales et sociales dans les marchés publics. Une stratégie de la Ville et de l'Eurométropole de Strasbourg en faveur d'un numérique responsable a également été délibérée en février 2023, avec l'obtention du label numérique responsable

avec le niveau 2 (le plus exigeant) en janvier 2024. Concernant le Plan de mobilité employeur (PDMe), un nouveau plan a été adopté pour 2022-2024 avec la plateforme Optimix. La Ville et l'Eurométropole ont obtenu en décembre 2022 le label employeur pro-vélo niveau or.

Un projet territorial de transformation écologique ne peut se mener qu'avec **l'ensemble des acteurs et forces vives du territoire**. L'Eurométropole s'appuie ainsi sur des cercles de partenaires pour impulser sa politique. Depuis 2022, la Ville et l'Eurométropole ont mis en place un réseau des partenaires et permettre aux Entreprises Publiques Locales (EPL) et assimilés de proposer des contributions au développement des politiques publiques en faveur du climat. **Les acteurs du Pacte pour une économie locale durable (200 partenaires en novembre 2023), du Pacte aménager et construire en transition écologique (160 signataires en 2023), du Projet alimentaire territorial**, le monde associatif et toutes celles et ceux qui se mobilisent dans le cadre des nombreuses démarches partenariales sont également des acteurs clés pour accompagner la transformation du territoire. Sur les modes de faire, la démarche de **participation citoyenne** est au cœur de l'action portée par la collectivité afin de renforcer le pouvoir d'agir des habitant-es, mieux les inclure dans l'élaboration et l'évaluation des politiques publiques, et aller à leur rencontre sur tout le territoire. Le suivi des modalités de participation citoyenne est systématisé dans les nouvelles fiches actions du plan climat. L'Eurométropole soutient également fortement **l'éducation à l'environnement** en régie et en soutien aux les structures du territoire.

L'Eurométropole a impulsé la création de **l'Agence du climat**, le guichet des solutions en matière de mobilités, d'énergie, de nature et de consommation durable sur le territoire métropolitain. L'équipe (24 ETP à fin 2023) dispense des conseils en mobilité décarbonée à destination des ménages et des entreprises, des conseils et accompagnements en rénovation et en déminéralisation et végétalisation des espaces extérieurs. Elle accompagne également les 33 communes membre et va se doter en 2024 d'un **conseil scientifique** pour éclairer les orientations sur le programme de travail de l'agence et mettra en place un **guichet pour la contribution carbone** (activation du dernier levier de la séquence 'éviter, réduire, contribuer').

L'enjeu de **l'emploi et des compétences** pour déployer les travaux et transformations attendues est au cœur des réflexions. Le PTCE – Pôle territorial de coopération économique "Ensemble Eco-rénovons Strasbourg & Eurométropole" a rassemblé les différents partenaires. Une étude portée par la Maison de l'emploi, la FFB 67 et le Relais2D proposera des actions concrètes suite au diagnostic sur les problèmes de recrutement, de rupture de compétences et de fidélisation dans les métiers de la rénovation énergétique des bâtiments.

L'Eurométropole s'investit pleinement pour garantir une articulation et une cohérence de son ambition avec le SCOTERS, de la Région Grand Est avec notamment la démarche Grand Est Région Verte de planification régionale.

Capitale européenne, la Ville et l'Eurométropole de Strasbourg souhaitent se positionner comme un territoire exemplaire et pilote de la transition écologique. Elles participent à des **coopérations transfrontalières, européennes et internationales** (Interreg Decarbpro sur la décarbonation des achats publics, Horizon 2020 City Changer Cargo Bike pour la

logistique urbaine, Interreg de récupération de chaleur résiduelle de l'aciérie allemande BSW Kehl, coopération avec la Ville de Montréal, projet Autrement avec la Tunisie sur les mobilités durables). L'Eurométropole et la Ville de Strasbourg utilisent le cadre international des **Objectifs de développement durable (ODD)** pour suivre et évaluer leurs politiques locales (revue volontaire locale, rapport développement durable). La Ville et l'Eurométropole ont intégré le cercle des territoires qui **accueillent les Assises européennes de la Transition énergétique**, avec une 1^{ère} édition organisée à Strasbourg en 2025.

L'ingénierie financière est au cœur du défi climatique. Les **besoins de financement** de la transformation écologique sont considérables et l'atteinte de la neutralité carbone en 2050 nécessite d'avoir engagé les investissements massifs d'ici à 2030. La Ville et l'Eurométropole mettent en place une ingénierie financière renforcée pour diversifier les leviers de financement (fonds européens, nationaux, régionaux, mécénat...). Elles sont pleinement engagées dans le **Pacte territorial de réussite pour la transition écologique**, partenariat inédit de l'Etat et du Conseil Régional, de la CeA qui co-animent la démarche et partagent une volonté de simplification, d'efficacité et d'accompagnement sur-mesure, au service des projets des territoires pour une relance durable. Une lecture **différente du budget** de la collectivité est également proposée afin de permettre de l'appréhender à travers plusieurs prismes les objectifs de développement durable et **l'analyse I4CE** qui permet de classer les dépenses en fonction de leur impact sur le climat. **Les dépenses d'investissement favorables et très favorables au climat ont augmenté passant de 18% en 2021 à 30% en 2024 (budget primitif).**

La **réorganisation de l'administration** (avec notamment une nouvelle direction « Transitions énergie climat et des réseaux de référent-es et d'ambassadeur.drices) permet de porter les politiques publiques sur les trois piliers écologique, social et démocratique. Une **gouvernance politique renforcée** a été mise en place pour impulser et suivre la transformation écologique avec notamment un travail partenarial avec les 33 communes via le groupe de travail intercommunal sur le climat et la mise en place en 2023 de la conférence territoriale pour le climat, grand temps fort annuel qui permettra de partager les trajectoires et de co-construire de nouvelles dynamiques collectives.

3. Renforcement des objectifs pour aller plus vite, plus loin

3.1. Aligner l'objectif de réduction des émissions de gaz à effet de serre avec les objectifs internationaux et infra

L'Eurométropole avait adopté en 2019, un objectif de réduction des émissions de GES de 40% pour 2030 (référence à 1990) ainsi que l'atteinte de la neutralité carbone en 2050. **L'Eurométropole souhaite renforcer son objectif de réduction des émissions de gaz à effet de serre en s'alignant avec l'objectif de l'UE qui fixe une réduction de 55% des émissions de GES pour 2030**, permettant ainsi de s'inscrire dans les objectifs du Schéma Régional d'Aménagement, de Développement Durable et d'Egalité des Territoires du Grand Est (SRADDET).

3.2. Aligner les objectifs de qualité de l'air sur les futures valeurs réglementaires européennes et sur les objectifs du nouveau Plan de protection atmosphérique

L'Organisation mondiale de la santé (OMS) a révisé ses valeurs guides en septembre 2021 pour les principaux polluants de l'atmosphère et publié de nouveaux seuils de référence plus exigeants, afin de mieux protéger la santé des populations vis-à-vis de la pollution de l'air. Par la suite, l'Union Européenne a entamé la révision des normes afin de les aligner plus étroitement sur ces nouvelles recommandations.

Les nouveaux objectifs proposés dans le Plan Climat de l'Eurométropole anticipent les futures évolutions réglementaires et sont cohérents avec ceux fixés par le futur Plan de protection atmosphérique (qui devrait être adopté avant l'été 2024).

- **En matière d'émissions**, il s'agit d'avoir une trajectoire de réduction d'émissions compatible avec les objectifs du Plan national de réduction des polluants atmosphériques (PREPA) et du Schéma régional d'aménagement, de développement durable et d'égalité des territoires (SRADDET). L'objectif visé par le Plan Climat, en cohérence avec le PPA, est le mieux-disant des 2 plans.

Le chauffage au bois domestique représente la part majeure des émissions de PM_{2,5} issues du bois-énergie sur le territoire de l'Eurométropole de Strasbourg. Dans ce contexte, le futur PPA intègre un volet spécifique dédié au chauffage au bois domestique avec un plan d'action dédié. En cohérence avec l'article L222-6-1 du Code de l'environnement, il est proposé d'introduire un nouvel objectif de **réduction de 50% entre 2020 et 2030 des émissions de particules fines PM_{2,5} issues du chauffage au bois domestique** dans le Plan Climat.

- **En matière de concentrations respirées**, il s'agit de **respecter les futures valeurs réglementaires** européennes en 2030 ($\text{NO}_2 = 20 \mu\text{g}/\text{m}^3$ - (division par 2) / $\text{PM}_{10} = 20 \mu\text{g}/\text{m}^3$ (division par 2) / $\text{PM}_{2.5} = 10 \mu\text{g}/\text{m}^3$ (division par 2,5)), et de tendre ensuite vers les lignes directrices 2021 de l'OMS à horizon 2035.

4. Piloter, suivre et rendre compte pour être au rendez-vous d'une politique climatique volontaire

Le plan climat permet de fixer le cap, il définit un cadre stratégique avec des objectifs fixés en cohérence avec les objectifs métropolitains, nationaux et européens. Pour s'assurer que les politiques menées s'inscrivent sur la trajectoire définie, la Ville et l'Eurométropole sont engagées dans différentes démarches d'évaluation et de suivi dont la démarche de **labellisation territoire engagé en transition écologique de l'ADEME** (anciennement Cit'ergie).

Suite à **l'obtention du label 4 étoiles pour le volet Climat-Air-Energie en septembre 2021**, la collectivité s'est appuyée sur les préconisations de l'audit pour réajuster rapidement les curseurs, renforcer la gouvernance pour gagner en capacité de mobilisation, mettre en place un suivi et une évaluation du plan climat pour mieux piloter les actions en s'appuyant sur la plateforme de l'ADEME. La Ville et l'Eurométropole ambitionnent aujourd'hui d'atteindre le niveau 5 étoiles. Un nouvel audit du label TETE au printemps 2024, permettra d'objectiver la progression des deux collectivités. L'engagement conjoint dans la démarche de **labellisation Economie Circulaire** permettra de couvrir plus largement les thématiques portées dans le plan climat, avec un audit prévu courant 2024 également.

En complément, la Ville et l'Eurométropole de Strasbourg sont également engagées dans la **Convention des Maires pour le Climat et l'Énergie**, qui assemble des milliers de collectivités locales qui souhaitent assurer un meilleur avenir à leurs citoyens. En rejoignant cette initiative, les collectivités s'engagent volontairement à mettre en œuvre les objectifs de l'UE en matière de climat et d'énergie. Une première évaluation globale des politiques climatiques a été réalisée en 2023 avec une notation obtenue A- (sur une échelle de 8 niveaux de A à D-) avec la meilleure note A pour le volet adaptation au changement climatique et le deuxième niveau A- pour le volet atténuation.

L'Eurométropole a par ailleurs réalisé son **bilan des émissions de gaz à effet de serre** (BEGES) réglementaire en 2021. Depuis 2022, celui-ci est élargi aux émissions indirectes de la collectivité. Afin de réduire son impact, la collectivité s'implique notamment dans des projets pour s'outiller et réduire l'empreinte carbone de ses achats et travaux. Afin de se placer sur une trajectoire territoriale compatible avec les ambitions de neutralité carbone, elle se dote également d'une boîte à outils permettant d'évaluer l'impact carbone des projets et des politiques qu'elle engage.

Au-delà de ces évaluations techniques, la Ville et l'Eurométropole de Strasbourg ont souhaité pouvoir doter les acteurs du territoire d'un moyen de suivi de cette transformation, en ayant un œil à la fois sur les tendances du territoire et sur les actions menées. Un **baromètre de la transformation écologique** a été établi et publié sur le site internet de la collectivité. Avec ces douze thématiques, il illustre, en toute transparence, la trajectoire suivie par le territoire et la collectivité et complète ainsi le temps fort de restitution annuel et de mobilisation qu'est la nouvelle instance de la **conférence territoriale pour le climat**.

En décembre 2019, le Plan Climat de l'Eurométropole de Strasbourg était adopté à la quasi-unanimité du Conseil Eurométropolitain, poursuivant et amplifiant une démarche débutée en 2009.

Ce bilan à mi-parcours souligne combien la transformation écologique est engagée. Les résultats de grands chantiers structurants pour la transition de la métropole (rénovation énergétique, révolution des mobilités, ...) sont visibles et transforment petit à petit le territoire. En confiant l'élaboration d'un Plan Climat à l'Eurométropole, le législateur lui a conféré un rôle de coordinateur dans la lutte contre le changement climatique, rôle que l'Eurométropole s'est attaché à porter avec un travail étroit avec les 33 communes, l'ensemble des forces vives du territoire, les citoyen.nes dans une démarche de concertation et de co-construction.

Résolument engagée à réussir ce défi, l'Eurométropole entend pour la seconde partie du Plan Climat, poursuivre le déploiement des actions avec la plus large mobilisation pour atteindre collectivement les objectifs ambitieux fixés et rendre compte des résultats observés, mettre tous ses moyens en œuvre pour positionner le territoire sur la trajectoire d'une transformation écologique, garante de justice sociale.

Je vous demande de bien vouloir adopter le projet de délibération suivant :

Le Conseil

Vu le Code Général des Collectivités Territoriales

Vu le Code de l'environnement et notamment ses articles L229- 25 à L229- 26 relatifs au bilan des émissions de gaz à effet de serre et au Plan Climat Air Energie Territorial

Considérant la loi n° 2021- 1104 du 22 août 2021 portant lutte contre le dérèglement climatique et renforcement de la résilience face à ses effets

Considérant les articles 34 à 36 de la loi n° 2021- 1485 du 15 novembre 2021 visant à réduire l'empreinte environnementale du numérique en France dont l'objectif est de promouvoir une stratégie numérique responsable dans les territoires

Considérant l'article L.229- 26 alinéa II du code de l'Environnement et l'article L.141- 5-3 du code de l'énergie donnant le rôle aux communes de définir les Zones d'accélération du développement des énergies renouvelables

Considérant l'article L222-6-1 du Code de l'environnement

Vu la délibération relative à la stratégie air énergie climat (incluant le lancement de Cit'ergie) du 25 novembre 2016

Vu la délibération relative au plan climat air énergie territorial du 18 décembre 2019

Vu la déclaration d'état d'urgence climatique le 23 octobre 2020

Vu la délibération relative à l'avis de l'Eurométropole de Strasbourg sur le Plan de Protection de l'Atmosphère 2023-2028 de l'agglomération strasbourgeoise et le Plan d'actions pour un chauffage au bois domestique performant sur le territoire de l'Eurométropole de Strasbourg du 28 juin 2023

Vu la délibération du 28 juin 2022 pour renouveler l'engagement de la Ville et de l'Eurométropole dans la démarche Territoire Engagé Transition Ecologique sur les deux volets : Climat-Air- Energie et Economie Circulaire

*Sur proposition de la Commission plénière
après en avoir délibéré,*

approuve

- le bilan à mi-parcours du Plan Climat 2030 et le renforcement des objectifs,*
- les portraits communaux des 33 communes de l'Eurométropole,*
- le plan d'action révisé,*

tels que présentés sous le lien ci-dessous :

https://partage.strasbourg.eu/share-access/sharings/W5RxLrOq.Vkkkk3_p

décide

- *l'adoption des nouveaux objectifs fixés : une réduction de 55% des émissions de GES d'ici à 2030 (réf 1990), l'alignement sur les futures valeurs réglementaires de l'UE pour la qualité de l'air et l'introduction de l'objectif de réduction de 50% entre 2020 et 2030 des émissions de particules fines PM2,5 issues du chauffage au bois domestique,*
- *la poursuite du plan d'action,*
- *la poursuite de la mobilisation des acteurs du territoire ;*

autorise

La Présidente ou son·sa représentant·e :

- *à déposer le dossier de candidature, au nom de l'Eurométropole de Strasbourg et avec la ville de Strasbourg, en vue de la labellisation Territoire Engagé en Transition Ecologique unique auprès de la Commission Nationale du Label,*
- *à accomplir et signer tous les actes nécessaires à l'exécution de la présente délibération.*

**Adopté le 28 mars 2024
par le Conseil de l'Eurométropole de Strasbourg**

**Rendu exécutoire après
transmission au contrôle de légalité préfectoral
le 4 avril 2024**

(Accusé de réception N°067-246700488-20240328-167511-DE-1-1)

**et publication sur le site Internet www.strasbourg.eu
le 4 avril 2024**



Conseil de l'Eurométropole du 28 mars 2024

SERVICE DES ASSEMBLÉES

Point 4 à l'ordre du jour :

Bilan à mi-parcours du Plan Climat 2030 de l'Eurométropole de Strasbourg suite : des ambitions réaffirmées et un plan d'action actualisé.

Résultats du vote (cf. détails page suivante) :

Pour : 57 voix + 1

+ 1 voix : Mme Anne Mistler a rencontré un problème avec l'application de vote alors qu'elle souhaitait voter POUR.

Contre : 0 voix

Abstention : 35 voix + 2

+ 2 voix : Mme Valérie HEIM et M. Jean HUMANN ont rencontré un problème avec l'application de vote alors qu'ils souhaitaient s'abstenir.

Bilan à mi-parcours du Plan Climat 2030 de l'Eurométropole de Strasbourg : des ambitions réaffirmées et un plan d'action actualisé.

<p>Pour</p> <p>57</p>	<p>AGHA BABAEI Syamak, BAAS Fabienne, BARSEGHIAN Jeanne, BOULALA Bruno, BRASSAC Christian, BROLLY Suzanne, BUCHMANN Andree, BULOOU Beatrice, CHADLI Yasmina, DAMBACH Danielle, DE VREESE Wilfrid, DEBES Vincent, DELATTRE Cécile, DRICI Salem, DUBOIS Antoine, FABRE Murielle, FELTZ Alexandre, FROEHLI Claude, HAMARD Marie-Françoise, HERRY Jonathan, HOFFSESS Marc, IMBS Pia, JAMPOC-BERTRAND Nathalie, JEAN Anne-Marie, JEROME Martine, JUND Alain, KESSOURI Annie, KOSMAN Aurélie, KOUSSA Salah, LAFAY Marina, LECKLER Michèle, LIBSIG Guillaume, LORENTZ Alexandre, LOUBARDI Hamid, MACIEJEWSKI Patrick, OZENNE Pierre, PFRIMMER Philippe, PREVE Jean Paul, RABOT Valentin, RAMDANE Abdelkarim, SCHAAL Thierry, SCHAETZEL Françoise, SCHANN Gérard, SCHOEPFF Patrice, SCHULER Georges, SOULET Benjamin, SPLET Antoine, STEFFEN Joël, TERNOY Doris, TISSERAND Lucette, TUFUOR Owusu, VARIERAS Floriane, WERLEN Jean, WIEDER Christelle, ZIELINSKI Carole, ZORN Caroline, ZOURGUI Nadia</p>
<p>Contre</p> <p>0</p>	
<p>Abstention</p> <p>35</p>	<p>AMIET Eric, BADER Camille, BALL Christian, BAUR Jacques, BREITMAN Rebecca, GEISSMANN Céline, GRAEF-ECKERT Catherine, GUGELMANN Christine, HALB Isabelle, HENRY Martin, HERZOG Jean Luc, HOERLE Jean-Louis, KANNENGIESER Michèle, KIRCHER Jean-Louis, KOHLER Christel, KREYER Céleste, LE SCOUEZEC Gildas, MANGIN Pascal, MASTELLI Dominique, MATT Nicolas, MAURER Jean-Philippe, MEYER Isabelle, OEHLER Serge, PERRIN Pierre, PHILIPPS Thibaud, RICHARDOT Anne-Pernelle, RINKEL Marie, SAIDANI Lamjad, SCHAAL Rene, SCHAEFFER Jean-Michel, STEINMANN Elodie, TRAUTMANN Catherine, ULRICH Laurent, VETTER Jean-Philippe, WACKERMANN Valerie</p>

Délibération au Conseil de l'Eurométropole de Strasbourg du jeudi 28 mars 2024

Approbation du Schéma directeur des énergies (SDE) révisé : stratégie "100 % renouvelables et neutralité carbone en 2050" sur le territoire.

Numéro E-2024-103

Dès décembre 2019, l'Eurométropole de Strasbourg a affirmé son ambition d'être un territoire consommant « 100 % d'énergies renouvelables en 2050 » et la traduit dans un Schéma directeur des énergies (SDE). Cette feuille de route stratégique et opérationnelle place la collectivité et son territoire dans une démarche de maîtrise de la demande énergétique et d'accélération de la production d'énergies renouvelables locales et décarbonées.

Le « Plan climat 2030 » a adossé l'objectif d'atteinte de la neutralité carbone en 2050. Pour cela, il a posé des mesures et des objectifs intermédiaires à 2030 très ambitieux.

En février 2022, l'accélération du changement climatique et l'évolution inédite du contexte énergétique local et national ont justifié la mise en révision du SDE avec l'objectif d'accroître l'ambition de transition énergétique territoriale.

1 – Contexte

Réussir la transition énergétique du territoire, c'est agir de front sur les actions d'efficacité, de sobriété énergétique et de production locale des énergies renouvelables et de récupération pour sortir définitivement des énergies fossiles impactant le climat, dégradant la qualité de l'air et fragilisant le territoire par la dépendance qu'elles induisent.

En déclarant l'urgence climatique en octobre 2020, l'Eurométropole de Strasbourg a réaffirmé son ambition d'atteindre la neutralité carbone au plus tard en 2050 et, pour ce faire, sa volonté d'accélérer la mise en œuvre de politiques de réduction des consommations d'énergie et des émissions de gaz à effet de serre, dans un cadre d'une mobilisation de toutes les forces vives, à toutes les échelles territoriales et organisationnelles.

Au-delà de l'enjeu climatique, la crise sanitaire et sociale induite par l'augmentation des coûts de l'énergie ont confirmé la nécessité de tendre vers la souveraineté énergétique. Ainsi, l'inflation significative et durable du coût des énergies, notamment fossiles, et l'accentuation du nombre de ménages en situation de vulnérabilité et de précarité

énergétique, incite à l'augmentation de la part des énergies locales et renouvelables dans notre mix énergétique.

En outre, la Mission d'information et d'évaluation (MIE) sur la géothermie profonde, dans ses conclusions présentées au Conseil métropolitain d'octobre 2021, a prescrit la révision du Schéma directeur des énergies, rendu caduc par l'arrêté préfectoral du 8 décembre 2020 ordonnant l'arrêt définitif du projet GéoVen et la suspension des autres projets de géothermie profonde du territoire.

Une stratégie pour relever le défi du siècle : sortir de la dépendance aux énergies fossiles.

En février 2022, le Conseil de l'Eurométropole a acté la nécessité de mettre en révision le Schéma directeur des énergies adopté en décembre 2019, afin de prendre en compte les transformations à engager dans les trois prochaines décennies pour baisser de 55 % les émissions de gaz à effet de serre du territoire d'ici 2030 (par rapport à 1990) en compatibilité avec le paquet législatif européen « Ajustement à l'objectif 55 » adopté le 18 avril 2023 et atteindre ainsi la neutralité carbone en 2050. D'autre part, la directive européenne relative aux énergies renouvelables (Red III) a rehaussé en mars 2023 à 42,5 %, la part d'EnR dans la consommation énergétique. Enfin, pour la première fois lors d'une Conférence des Parties (COP) la question de la sortie des énergies fossiles (pétrole, gaz, charbon) a été au cœur des négociations de la dernière COP 28 en décembre 2023 : l'accord final fait état d'une sortie progressive des énergies fossiles afin d'atteindre la neutralité carbone d'ici 2050.

L'Eurométropole de Strasbourg entend ainsi inscrire au cœur de ses politiques publiques, la trajectoire de transformation du bassin de vie métropolitain vers un modèle urbain décarboné, maîtrisant ses besoins énergétiques et producteur d'énergies vertes. La crise énergétique suivie d'une inflation énergétique sans précédent a permis une prise de conscience collective de notre dépendance aux énergies fossiles.

Parallèlement, la loi APER relative à l'Accélération de la production d'énergies renouvelables, promulguée le 10 mars 2023, vise à déployer massivement les énergies renouvelables sur le territoire français dans les années à venir. La traduction sur l'Eurométropole de Strasbourg a été une réelle opportunité de créer un espace d'échange avec chacune des communes sur la planification sur le long terme des installations renouvelables sur notre territoire.

Localement, une insuffisante adhésion au développement des énergies renouvelables, dû notamment aux événements sismiques des projets de géothermie profonde, a conduit à la nécessité de questionner et de renforcer la stratégie territoriale de transition énergétique, mais aussi de créer les conditions d'un dialogue de qualité avec les communes et les habitants du territoire métropolitain.

La révision du SDE a l'ambition de répondre à ces enjeux en capitalisant sur le travail précédemment réalisé, en l'enrichissant des nouvelles composantes énergétiques territoriales et du volet d'impact climatique, mais aussi en incluant la dimension d'adhésion citoyenne et de concertation avec l'ensemble des parties prenantes du territoire.

Les orientations du Schéma directeur des énergies de 2019

La stratégie « 100 % renouvelables en 2050 » approuvée en 2019 se décline autour des quatre axes structurants suivants :

1. une baisse massive des consommations d'énergie du territoire, divisées par deux,
2. le développement des énergies renouvelables et de récupération locales en valorisant au mieux le potentiel territorial au sein d'un mix-énergétique équilibré, pour décarboner massivement le système énergétique actuel,
3. l'évolution des réseaux énergétiques et leur adaptabilité à la stratégie énergétique du territoire,
4. une mobilité efficiente et décarbonée.

Sa mise en œuvre reposait sur le scénario de mix énergétique renouvelable équilibré et produit localement : 25 % d'hydroélectricité, 20 % de biomasse, 20 % de solaire, 12 % de chaleur fatale, 11 % de géothermie profonde, 9 % par pompe à chaleur.

Les éléments clés du diagnostic énergétique territorial révisé sont les suivants :

- *la consommation énergétique corrigée du climat n'a diminué que de 2,8 % entre 2012 et 2019, très en retrait des objectifs du plan climat (3 % par an),*
- *le bâtiment est le premier poste consommateur d'énergie, 27 % des consommations étant liées aux secteur résidentiel et 26 % au tertiaire en 2019,*
- *près de 60 % des consommations répondent au besoin de chauffage des bâtiments, lui-même couvert pour près de la moitié par la combustion de gaz naturel fossile, fortement émetteur de gaz à effet de serre. En outre, le fioul occupe encore une place significative avec 10 % des logements équipés,*
- *les autres consommations énergétiques se répartissaient entre le transport (22 %), l'industrie (24 %) et l'agriculture (moins de 1 %),*
- *l'industrie est dépendante du gaz pour 49 % de ses besoins et de l'électricité pour 32 %,*
- *la production d'énergie renouvelable couvre 12 % des consommations du territoire,*
- *les émissions de GES représentent 1,7 millions de tonnes CO₂équ dont 37 % au gaz naturel fossile, 36 % sont liées aux transports et 14 % au fioul.*

2 - Les principales évolutions intégrées au Schéma directeur des énergies

La révision du SDE complète, ajuste et enrichit les éléments modélisés dans le SDE initial adopté en 2019. Ces évolutions concernent notamment les points suivants :

- intégration de la dimension démocratique sur l'acceptabilité du développement des ENR&R,
- mise à jour et renforcement des données de diagnostic, potentiel et production territoriales,
- prise en compte de l'impact du changement climatique sur le potentiel (hydraulique, biomasse) et de l'évolution du climat dans les modélisations,
- prise en compte des préconisations de la MIE,
- estimation des émissions de GES,
- estimation du foncier énergétique nécessaire pour la mise en œuvre du scénario retenu,
- territorialisation de la stratégie retenue sur trois secteurs,

- articulation avec les autres démarches de planification en cours,
- acquisition d'un outil de modélisation permettant de mettre à jour et de suivre la trajectoire en interne,
- mise en place d'une gouvernance renforcée par la création du Conseil Territorial de la Transition Énergétique.

3 - Le processus d'élaboration du Schéma directeur des énergies

La révision du SDE s'inscrit dans une volonté d'association des forces vives du territoire.

La collectivité s'est dotée d'une assistance à maîtrise d'ouvrage pluridisciplinaire, confiée au groupement « *Artelys-Auxilia-Seban* » pour élaborer le SDE. La mission est constituée de différentes phases :

- i – phase préalable,
- ii – phase 1 : diagnostic, potentiel, production énergétique territorial,
- iii – phase 2 : scénarisation et projection aux échéances 2030 et 2050,
- iv – phase 3 : opérationnalisation et feuille de route stratégique,
- v – phase 4 : territorialisation.

Une démarche en co-construction

En amont de la scénarisation, des groupes de travail « *Consommation* » et « *Production* » ont réuni des acteurs clés professionnels, institutionnels, agents EMS, citoyens afin de valider les hypothèses structurantes des modélisations.

Différents temps de partage et de débat ont été organisés avec les élus, experts, associations environnementales, CODEV, acteurs du PACTE *Penser, Aménager et Construire en Transition Écologique*, permettant d'une part, une acculturation des données énergétiques territoriales et d'autre part l'ajustement des modélisations parfois complexe.

Un groupe de travail « Industrie » a été constitué, sur le constat partagé du besoin d'un espace de discussion *ad hoc* et d'une dynamique territoriale spécifique dans ce secteur d'activité pour accompagner sa décarbonation tout en maintenant l'attractivité du territoire, source majeure d'emploi du territoire. Le diagnostic énergétique a mis en exergue que les cinq sites industriels les plus consommateurs de gaz et les cinq les plus importants consommateurs d'électricité du territoire représentent à eux seuls 40 % de la consommation industrielle du secteur : accompagner ces industriels sera un levier puissant de décarbonation du territoire.

Une élaboration associant les citoyens

La dimension démocratique représentant un des axes forts des politiques publiques, la Présidente a saisi en juin 2022 le Conseil de développement de l'Eurométropole (CODEV) pour

- s'interroger sur les conditions acceptables permettant de réduire les consommations énergétiques sur notre territoire dans une perspective d'efficacité et de sobriété énergétique (réduction de 50 % des consommations énergétiques à l'horizon 2050),
- stimuler l'engagement citoyen pour réduire la consommation énergétique,

- apprécier les avantages, les inconvénients et l'acceptabilité sociale des différents choix énergétiques possibles pour la production locale et la distribution énergétique du point de vue des citoyens de la métropole.

L'investissement des membres du CODEV et la qualité de leur travail dans une période d'injonction nationale forte de sobriété et de risque de délestage, a donné lieu à un rapport éclairant qui permet à la métropole de disposer d'une vision citoyenne de la transition énergétique.

Ce travail a été nourri d'une large consultation en ligne à l'automne 2022 qui a recueilli plus de 1 100 propositions, de visites techniques, de débats entre citoyens et experts dans les communes.

En outre, le CODEV a été associé à l'ensemble des étapes de la révision du SDE. Ce partenariat se poursuivra en 2024 pour la phase de « territorialisation » du SDE.

Présenté en conseil métropolitain de septembre 2023, le rapport, joint en annexe 1 de la présente délibération, contient 34 propositions qui seront intégrées au plan d'action du SDE.

Une articulation forte avec les feuilles de route opérationnelles

Le SDE est une démarche volontaire transversale visant à répondre aux enjeux actuels et majeurs en matière d'énergie-climat. L'Eurométropole affirme son ambition d'enclencher une dynamique de structuration de sa politique énergétique en révisant le SDE en concomitance avec le bilan à mi-parcours du Plan climat EMS. Au travers du SDE, l'Eurométropole articule de manière cohérente et systémique, une vision de long terme dans l'ensemble des secteurs.

Le SDE est un outil indispensable pour coordonner les actions, ciblant aussi bien la production, la consommation et la distribution d'énergie.

Pour ce faire, le SDE s'appuie sur les conclusions du Schéma directeur des mobilités décarbonées (SDMD) adopté au Conseil de décembre 2023, en prolongeant les hypothèses jusqu'en 2050, et s'articule finement avec les Schémas directeurs « réseaux de chaleur » et « électricité et gaz » en cours d'élaboration.

En outre, la collectivité affine également sa trajectoire carbone, qui s'appuie sur les hypothèses et données énergétiques du SDE.

4 – Le scénario retenu « 100 % renouvelables et neutralité carbone en 2050 »

La stratégie « 100 % renouvelables et neutralité carbone en 2050 » de l'EMS constitue un des pans structurants du Plan Climat Air Energie Territorial (PCAET - Axe 3). La démarche transversale et intégrative permet de fixer un cap et d'engager l'action à la hauteur de l'ambition visée. Cela se traduit par un plan d'actions unique et fusionné donnant de la lisibilité aux politiques publiques. Cette feuille de route de transition énergétique doit également prendre en compte les évolutions futures. En cela, des ajustements périodiques seront intégrés pour disposer d'un outil d'aide à la décision de l'exécutif.

Le SDE est une déclinaison opérationnelle locale de la Stratégie nationale énergie climat pour atteindre les objectifs climatiques fixés et assurer la souveraineté énergétique territoriale.

Le scénario retenu repose sur deux piliers :

- la baisse massive des consommations,
- la décarbonation de tous les secteurs d'activité et usages.

Il intègre un mix-énergétique équilibré n'excluant aucune énergie locale sur le long terme. La transformation à engager dans les trois prochaines décennies est d'une ampleur considérable : la société toute entière doit se transformer, le système énergétique doit être reconstruit et changer de philosophie.

Les orientations principales du SDE sont les suivantes :

- **diviser par deux nos consommations d'énergie territoriales d'ici 2050** avec une baisse de 30 % en 2030 (par rapport à 2012),
- **doubler la production locale d'énergie renouvelable et de récupération d'ici 2050** permettant de baisser nos GES de 55 % en 2030 (par rapport à 1990) et **atteindre la neutralité carbone en 2050** :
 - s'appuyer sur **l'énergie solaire thermique et photovoltaïque** pour couvrir nos besoins en chaleur et électrique et accompagner les filières professionnelles locales y relatives,
 - **sortir du l'utilisation du fioul domestique d'ici 2030** pour les bâtiments,
 - privilégier les usages de **gaz renouvelables** pour les secteurs de l'industrie, des transports et d'un quart des logements d'ici 2050,
 - s'appuyer sur les **réseaux de chaleur vertueux et multi-énergies comme outil majeur de décarbonation** des besoins en chaleur des bâtiments avec un taux d'ENRR de 85 % en 2030,
 - engager une **politique volontariste de sécurisation d'approvisionnement régional** en gaz renouvelables, électricité verte et pérennisation de la filière biomasse,
 - rechercher **l'acceptabilité territoriale** et favoriser **l'appropriation citoyenne** des projets d'énergies renouvelables et de récupération,
 - se doter d'outils permettant d'**observer l'impact de la transition énergétique** sur l'environnement et les paysages.

Déclinaison sectorielle de la stratégie

Notre territoire dispose de capacité d'énergies renouvelables suffisante pour couvrir la totalité des besoins en chaleur et 65 % des besoins électriques du territoire en 2050. Cela suppose un effort massif de sobriété et d'efficacité de l'ensemble des secteurs : en particulier, une rénovation d'ampleur des bâtiments tant résidentiels (6 000 à 7 500 logements par an soit trois fois le rythme actuel) et tertiaire par la rénovation de 9,5 millions de m² d'ici 2050 est primordiale. La révolution des transports est en cours et doit se poursuivre pour atteindre l'objectif GES en 2050. Enfin, le territoire accélère sa sortie aux énergies fossiles : d'ici 2030, le fioul domestique disparaît du mix-énergétique et les volumes de gaz, divisés par deux en 2050, sont à 100 % du gaz renouvelable. L'électrification des usages (mobilités et process industriels) et l'augmentation de la consommation liée à certains usages (comme la climatisation), sont deux phénomènes qui favorisent la percée de l'électricité dans la répartition des usages énergétiques.

Bâtiment

La rénovation d'ampleur de la totalité du parc bâti résidentiel et tertiaire du territoire d'ici 2050 ainsi que la pérennisation et renforcement des mesures de sobriété énergétique ainsi que le déploiement des outils de régulation induisent une baisse massive des consommations. La mutation des systèmes de chauffage carbonés vers des solutions vertueuses comme les réseaux de chaleur, les pompes à chaleur géothermiques et hybrides, le développement des installations solaires thermiques par exemple amènent une évolution significative du mix-énergétique.

L'atteinte des objectifs est estimée à 16,5 milliards d'euros.

Objectif « Résidentiel »

Rénovation d'ampleur de 8 300 logements par an dont la moitié occupés par des familles modestes ou en situation de précarité

-90 % de consommation de gaz d'ici 2050

+60 000 logements raccordés aux réseaux de chaleur en 2050

20 % soit 40 000 logements sont équipés de panneaux solaires thermiques en 2050

-23 % des consommations du secteur résidentiel en 2030

-50 % des consommations du secteur résidentiel en 2050

Objectif « Tertiaire »

Rénovation d'ampleur de 450 000 m² de tertiaire par an

Respect des objectifs du décret éco-énergie tertiaire (Surface > 1 000 m²) : -40 % des consommations en 2030, -50 % en 2040 et -60 % en 2050

50 % des surfaces du secteur tertiaire sont raccordés au réseau de chaleur en 2050

-29 % des consommations du secteur résidentiel en 2030

-62 % des consommations du secteur résidentiel en 2050

Transport

Le Schéma Directeur des Mobilités Décarbonées (SDMD) approuvé en décembre 2023 modélise l'évolution du parc routier et du mix-énergétique à échéance 2035, identifie les besoins d'avitaillement et accélère le déploiement des bornes de recharge électrique. Le SDE s'appuie sur ces orientations pour 2035 et les renforce jusqu'en 2050.

Objectif « Transport »

Diminution de 35 % des déplacements en voiture individuelle au profit des transports en commun et des modes doux,

Conversion à l'électrique pour 90 % des voitures, 65 % des véhicules utilitaires et 20 % des poids lourds,

Déploiement du bioGNV pour les mobilités lourdes,

La mobilité hydrogène reste encore peu mature : prise en compte d'un scénario conservateur avec sur un taux de pénétration de l'ordre de 1 % pour chaque catégorie de véhicule à l'horizon 2035.

-19 % des consommations du secteur transport en 2030

-50 % des consommations du secteur résidentiel en 2050

Industrie

L'électrification ainsi que les actions d'efficacité énergétique permettent de diminuer la consommation du secteur industriel de 15 % entre 2019 et 2050. En particulier, la consommation de gaz diminue de 36 % et est substituée par du gaz renouvelable.

Objectif « Industrie »

Intensification des efforts d'efficacité énergétique

Electrification des process lorsque cela est possible

Valorisation de la chaleur fatale au sein des process ou via les réseaux de chaleur

-10 % des consommations du secteur résidentiel en 2030

-65 % des consommations du secteur résidentiel en 2050

La production d'énergies renouvelables et de récupération

Production électrique renouvelable

La filière photovoltaïque est essentielle pour l'atteinte de l'objectif 100 % renouvelable en 2050.

En 2050, le territoire devra produire 65 % de ses besoins en électricité, par des installations photovoltaïques pour 60%, par la filière hydroélectrique pour les 40 % restants.

En cohérence avec le travail mené dans le cadre de la définition des zones d'accélération des énergies renouvelables sur l'Eurométropole de Strasbourg, la production d'électricité photovoltaïque est répartie pour 69 % de la puissance installée sur les toitures, 14 % en flottant, 11 % au sol et 6 % en ombrières de parking.

Objectif « Production électrique verte »

1 093 MWc d'installations photovoltaïques dont 750 MWc en toiture, 160 MWc en flottant, 120 MWc au sol et 70 MWc en ombrières de parking.

404 hectares de surface seront nécessaires à ce développement, soit environ 1 % de la surface du territoire

Production de chaleur

Le potentiel chaleur du territoire peut permettre de couvrir la totalité des besoins en 2050. Il s'appuie sur un mix-énergétique équilibré transitant par les réseaux de chaleur, qui constituent l'outil majeur de la décarbonation des bâtiments. Les chaleurs fatales seront la première source d'énergie alimentant les réseaux de chaleur en 2030. La stratégie met en avant la filière solaire thermique, à la fois dans des installations individuelles mais également en alimentation des réseaux de chaleur par une installation de grande puissance. La production de biogaz et la valorisation de chaleur via la géothermie profonde sont également intégrées. En outre, le scénario retenu prend en compte l'impact du changement climatique sur la filière bois-énergie et intègre une stabilisation de la consommation

territoriale biomasse tout en augmentant sa production par un meilleur usage de la ressource.

Les pompes à chaleur géothermique et hybrides se développent.

Objectif « Production de chaleur renouvelable »

Valorisation du potentiel de chaleur fatale, en grande partie d'ici 2030

Déploiement de 4 unités de méthanisation

Développement des installations solaires thermiques et accompagnement de la filière professionnelle

22 %, part d'ENR locale dans la consommation énergétique en 2030

52 %, part d'ENR locale dans la consommation énergétique en 2050

Mix en 2050 : 32 % solaire photovoltaïque, 21 % hydroélectricité, 15 % chaleur fatale, 10 % bois-énergie, 9 % pompes à chaleur, 5 % biogaz, 5 % géothermie profonde calorigène, 3 % solaire thermique

Une carte du territoire avec les installations d'énergie renouvelables et de récupération actuelles et projetées est jointe à l'annexe 2.

Situation particulière de la géothermie profonde calorigène

Conformément aux conclusions du rapport du CODEV, le SDE a intégré dans sa nouvelle modélisation, la géothermie profonde calorigène dans une vision de long terme 2050 et un horizon plus lointain d'entrée en production de la filière. L'ambition est revue à la baisse avec une division par trois de la production de chaleur comparée à 2019. En outre, la géothermie profonde n'est dédiée qu'à la production de chaleur ; la profondeur des forages nécessaires est moins importante que celle des projets électrogènes et fait appel à des techniques de forage et d'activation des doublets présentant moins de risques environnementaux

Dans son rapport, la MIE a émis des propositions d'évolution du Code minier, constatant notamment ses carences en termes d'inclusion démocratique. Ses recommandations sur ce sujet, transmises à l'État et aux parlementaires, sont les suivantes :

- améliorer la prise en compte de l'information citoyenne et des avis des forces vives du territoire,
- associer les expertises indépendantes dans le cadre des procédures,
- élargir le périmètre d'enquête à l'ensemble des communes concernées par le projet – dans une acception transfrontalière - et non aux seules communes de ressort,
- prendre en compte la dimension transfrontalière des projets et de leurs incidences,

Par ailleurs, la Programmation pluriannuelle de l'énergie nationale exclut de sa stratégie toute géothermie profonde électrogène, seule la production de chaleur étant affichée dans les objectifs 2035.

Du reste, la crise de confiance générée par l'échec du projet GéoVen renforce l'enjeu démocratique et de transparence dans la conception de la stratégie énergétique territoriale.

La MIE a proposé l'adoption des mesures conditionnant l'accord de la collectivité à toute reprise des Géothermies, dénommé « *Protocole de l'Eurométropole de Strasbourg* ».

Ces conditions cumulatives sont les suivantes :

- priorité à la production de CHALEUR pour le territoire,
- CONNAISSANCE avérée et partagée de la ressource ciblée et suivi scientifique avant et pendant le développement et l'exploitation des projets ;
- CONSENSUS territorial pour les projets dans les communes concernées ;
- COOPERATION entre l'opérateur et le territoire, à travers la recherche d'une implication publique et citoyenne dans la gouvernance des projets,
- respect des méthodologies de projet éprouvées et internationalement reconnues (Best practice), sous le CONTRÔLE d'experts indépendants et d'un suivi associant collectivités et citoyens.

Enfin, la MIE a proposé de solliciter l'Etat pour une association étroite des collectivités concernées françaises et allemandes à toute décision concernant les projets de géothermie autre que de surface et de minime importance, qui seraient envisagés sur le territoire de l'EMS. Serait ainsi mis en œuvre le protocole relatif à la géothermie tel que prescrit par la MIE.

En particulier, la MIE préconise que l'Eurométropole et les communes concernées exigent qu'aucune décision relative au devenir du site GéoVen ou des autres projets de géothermie profonde, ne soit prise sans concertation et consensus sur une base documentée et transparente.

5 - Le Conseil territorial de la transition énergétique, instance de gouvernance

Le Conseil territorial de la transition énergétique (CTTE), instance partenariale et politique, a été créée dans le cadre de cette révision. Sa vocation est d'accompagner dans la durée la mise en œuvre de la stratégie « 100 % renouvelables et neutralité carbone en 2050 » et d'assurer son évaluation. Installé en décembre 2022, le CTTE a ainsi suivi et validé toutes les étapes d'élaboration du SDE.

Il permet d'envisager des partenariats renforcés et concrets avec les forces vives du territoire. La composition du CCTE a été détaillée dans la délibération du lancement de la révision du SDE au Conseil métropolitain 4 février 2022.

Si le périmètre du SDE est celui de la métropole, son élaboration s'inscrit nécessairement en cohérence avec un cadre plus large, intégrant les échelles du bassin de vie et de la région transfrontalière.

Le CTTE assurera en 2024 le pilotage de la phase 4 du SDE constituée de la territorialisation sur trois zones permettant d'expérimenter la déclinaison opérationnelle de la stratégie énergétique globale retenue et les conditions de sa mise en œuvre. Ceci se fera en lien avec l'ensemble des parties prenantes : communes, habitants, membres du CODEV, acteurs socio-économiques, usagers, associations, etc.

Le CTTE s'assurera enfin du suivi de la mise en œuvre du plan d'actions et de l'avancement sur la trajectoire visée en se réunissant semestriellement.

6 – Suivi des impacts de la transition énergétique

La stratégie retenue implique des transformations massives qui vont impacter l'environnement et les paysages. En particulier, la mise en œuvre du volet production d'énergies renouvelables va faire appel à un besoin important de foncier. Compte tenu des contraintes foncières et de la diversité des enjeux (environnementaux, conflits d'usage, acceptabilité, etc.), il apparaît nécessaire de s'assurer d'une meilleure connaissance des impacts des installations de production d'énergie renouvelable en s'appuyant sur les études existantes et en cours y relatives. L'Eurométropole se rapprochera des acteurs régionaux et locaux pour assurer un partage d'informations sur les projets renouvelables existants et à venir, notamment pour le déploiement du solaire photovoltaïque flottant sur d'anciennes gravières et de l'agrivoltaïque.

Je vous demande de bien vouloir adopter le projet de délibération suivant :

Le Conseil
vu la déclaration d'urgence climatique adoptée
en Conseil métropolitain du 23 octobre 2020
vu les conclusions de la Mission d'Information et d'Evaluation
sur la géothermie profonde présentées au Conseil d'octobre 2021
vu les objectifs nationaux de la loi Climat et Résilience promulguée le 24 août 2021
vu les objectifs européens climat-énergie du paquet législatif "Ajustement
à l'objectif 55" adopté le 18 avril 2023 par la Commission européenne
vu la directive européenne relative aux énergies renouvelables (Red III) de mars 2023
sur proposition de la Commission plénière
après en avoir délibéré

prend acte

de la synthèse du CODEV sur l'énergie ;

approuve

le Schéma Directeur des Energies révisé, et notamment :

- *la stratégie « 100% renouvelables et neutralité carbone en 2050 » sur le territoire de l'Eurométropole de Strasbourg,*
- *les orientations fixées pour le territoire à l'horizon 2050,*
- *le plan d'actions,*

Les documents sont consultables sous le lien :

<https://partage.strasbourg.eu/share-access/sharings/-qnyzUYe.PllllLOP>

décide

- *la mise en œuvre du plan d'actions,*
- *la poursuite de la mobilisation des acteurs du territoire ;*

autorise

la Présidente ou son·sa représentant·e à accomplir et signer tous les documents nécessaires à la mise en œuvre de la présente délibération.

**Adopté le 28 mars 2024
par le Conseil de l'Eurométropole de Strasbourg**

**Rendu exécutoire après
transmission au contrôle de légalité préfectoral
le 4 avril 2024**

(Accusé de réception N°067-246700488-20240328-167415-DE-1-1)

**et publication sur le site Internet www.strasbourg.eu
le 4 avril 2024**

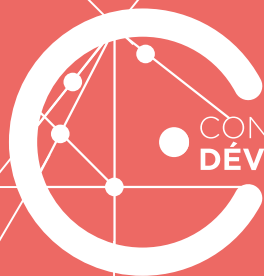

CONSEIL DE
DÉVELOPPEMENT

Strasbourg.eu
eurométropole

JUIN 2023

Réponse à la saisine de l'Eurométropole de Strasbourg

Vers une sobriété acceptable et une transition énergétique réussie



Sommaire

Introduction 3

I. Développer la sobriété et l'efficacité énergétiques dans l'Eurométropole 6

Sobriété énergétique 6

1. Les mobilités 6

2. La consommation individuelle d'énergie 7

3. L'éclairage public et commercial 8

SYNTHÈSE DE PRÉCONISATIONS 9

Efficacité énergétique par la rénovation thermique du bâti 9

1. Les enjeux de la rénovation thermique du bâti 10

2. Les freins à la rénovation thermique 11

SYNTHÈSE DE PRÉCONISATIONS 13

II. L'analyse des choix de production et de distribution énergétiques ... 14

Les composantes du mix énergétique 15

1. L'énergie solaire 15

2. Le biogaz 17

3. Le bois-énergie 19

4. L'hydroélectricité 20

5. Les géothermies 21

6. Les réseaux de chaleur 23

7. Préconisations communes aux différentes sources énergétiques 24

Autres pistes de production énergétique 25

SYNTHÈSE DE PRÉCONISATIONS 26

Conclusion 28

Lettre de mission 29

Ressources 30



juin 2023

Introduction

L'Eurométropole de Strasbourg (EMS) ambitionne dans le cadre de son Plan Climat Air Énergie Territorial (PCAET) adopté en 2019 aux horizons 2030 puis 2050¹ de :

- ✓ baisser la consommation d'énergie de 30 %, puis 55 %
- ✓ réduire les émissions de gaz à effet de serre (GES) de 40 %, puis 90 %.

Trois leviers principaux sont à mobiliser si l'Eurométropole veut être au rendez-vous de ses objectifs :

- ✓ *La sobriété énergétique* qui vise à prioriser les besoins énergétiques essentiels dans la consommation individuelle et collective,
- ✓ *L'efficacité énergétique* qui vise à réduire la quantité d'énergie nécessaire à la satisfaction d'un même besoin essentiel,
- ✓ *Le développement des énergies renouvelables et de récupération* pour remplacer progressivement les énergies fossiles².

Par ailleurs, en décembre 2019, le schéma directeur des énergies (SDE) de l'Eurométropole de Strasbourg incluait à terme une part importante de géothermie profonde dans son mix énergétique (16 % à l'horizon 2050). Du fait des séismes provoqués sur le site de géothermie à Vendenheim de 2019 à 2021, l'État a suspendu toute autorisation de prospection sur le territoire de l'Eurométropole jusqu'à nouvel ordre et l'Eurométropole a mis en place une mission d'information et d'évaluation (MIE), qui a rendu ses conclusions le 24 septembre 2021. En conséquence, le schéma directeur des énergies devait être modifié et sa révision a été lancée par le Conseil de l'Eurométropole dès février 2022.

En juin 2022, dans un contexte de crise géopolitique aiguë provoquée par le conflit en Ukraine, Pia Imbs, Présidente de l'EMS, a précisé la mission confiée au Conseil de développement (CODEV) pour l'associer à la révision du SDE :

Le Conseil de développement est invité à :

- *s'interroger sur les conditions acceptables permettant de réduire les consommations énergétiques sur notre territoire dans une perspective d'efficacité et de sobriété énergétiques,*
- *stimuler l'engagement citoyen pour réduire la consommation énergétique,*
- *apprécier les avantages, les inconvénients et l'acceptabilité sociale des différents choix énergétiques possibles pour la production locale et la distribution énergétique du point de vue des citoyens de la métropole. »*

1. Par rapport aux données de 2012, année de référence.
2. La transition énergétique au cœur d'une transition sociétale, scénarios 2022, Association Négawatt



© Aubette Strasbourg, EMS

Débat citoyen sur la sobriété énergétique à l'Aubette, le 8 novembre 2022

Depuis l'automne 2022, le Conseil de Développement élabore une réponse citoyenne aux enjeux d'acceptabilité soulevés par la révision du SDE à travers des auditions d'experts, des visites de sites de production d'énergie et la consultation de ressources diverses.

Il a, en outre, recueilli l'avis des métropolitains en organisant et animant un dialogue citoyen à l'occasion de divers événements :

- ✓ Un débat public le 8 novembre 2022 à l'Aubette (Strasbourg), réunissant plus de 170 personnes, centré sur les enjeux de sobriété énergétique.
- ✓ Une consultation numérique axée sur la sobriété individuelle et collective d'octobre à décembre 2022, permettant de recueillir plus de 1 100 propositions et 335 000 votes.
- ✓ Quatre ateliers citoyens thématiques dans les communes de Schiltigheim, Ostwald, Eschau et Lampertheim sur les enjeux des énergies renouvelables et de la rénovation thermique des bâtiments.
- ✓ Un temps de restitution des conclusions du Conseil de développement le 14 juin 2023 à l'École nationale du génie de l'eau et de l'environnement de Strasbourg (ENGEES), permettant un dernier échange entre le Conseil de développement et toutes les personnes ayant participé aux différents temps de consultation, avant la remise officielle du rapport à la Présidente de l'EMS³.

Les propositions recueillies lors de ces différents temps ont été très nombreuses, riches et diverses, excédant parfois le champ couvert par la saisine de la Présidente. Le présent avis ne restitue donc pas toutes les idées qui ont été formulées, il sélectionne prioritairement les éléments qui répondent aux questions posées au Conseil de développement pour accompagner la révision du schéma directeur des énergies. Par ailleurs, bien que conscient du rôle important joué par l'industrie et le secteur privé dans la transition énergétique, le Conseil de développement a souhaité mettre l'accent sur l'engagement citoyen, qui relève davantage de son champ d'investigation.

Le Conseil de développement conserve néanmoins précieusement toute la matière collectée et se fera l'écho des autres propositions, notamment celles permettant de répondre à l'urgence climatique, dans ses travaux ultérieurs. Il remercie les experts⁴ qui ont contribué à la réflexion tout au long des travaux.

3. Le calendrier détaillé de la démarche de consultation citoyenne est à retrouver en annexe du rapport.
4. Cf. liste complète page 31

Chiffres-clés

🔍 Les chiffres-clés de la consommation énergétique finale de l'Eurométropole de Strasbourg (EMS)

Elle s'élevait en 2019 à 11,2 térawatt-heure⁵ (TWh) répartis entre 4 secteurs principaux : résidentiel (27 %), tertiaire (26 %), transport routier (22 %) et industrie (24 %), le 1 % restant étant attribué au transport non-routier.

Les secteurs résidentiel et tertiaire sont les premiers secteurs consommateurs. La part du transport routier (camions et voitures) est plus faible que la moyenne nationale du fait d'une utilisation importante des transports en commun (typique des secteurs urbains) et des mobilités douces (développées de longue date dans l'EMS).

5. Unité de mesure de l'énergie correspondant à 1 milliard de kilowatt-heure.
Source : MTEES « Bilan énergétique de la France en 2019 », ATMO Grand-Est

La consommation finale est encore fournie très majoritairement par des énergies fossiles émettrices de gaz à effet de serre (GES):

Répartition des consommations d'énergie finale par secteur, année 2019

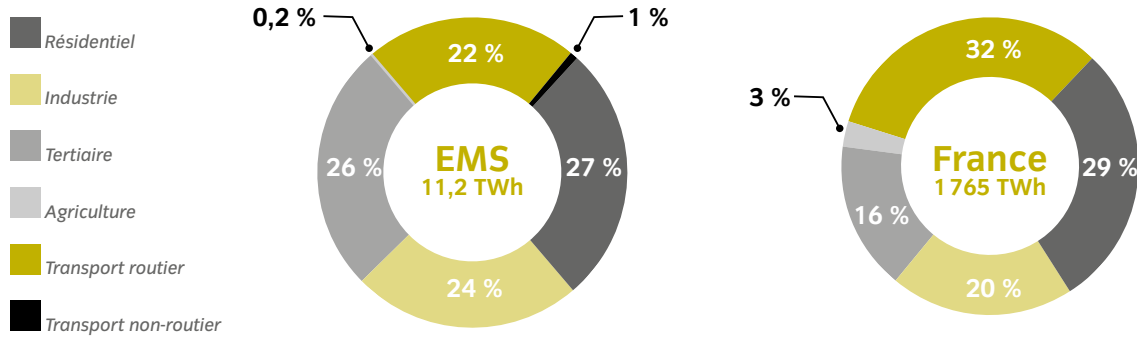

Comparatif 2017-2019
Consommations d'énergie finale

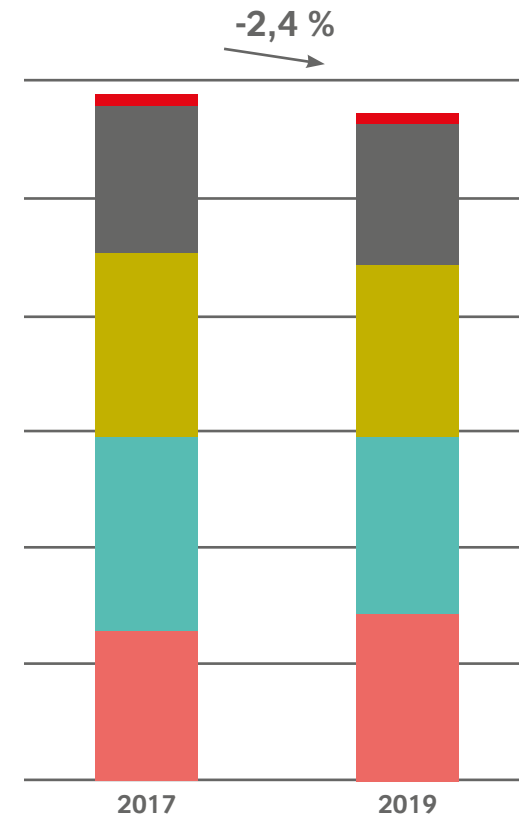

Répartition des consommations d'énergie finale par énergie

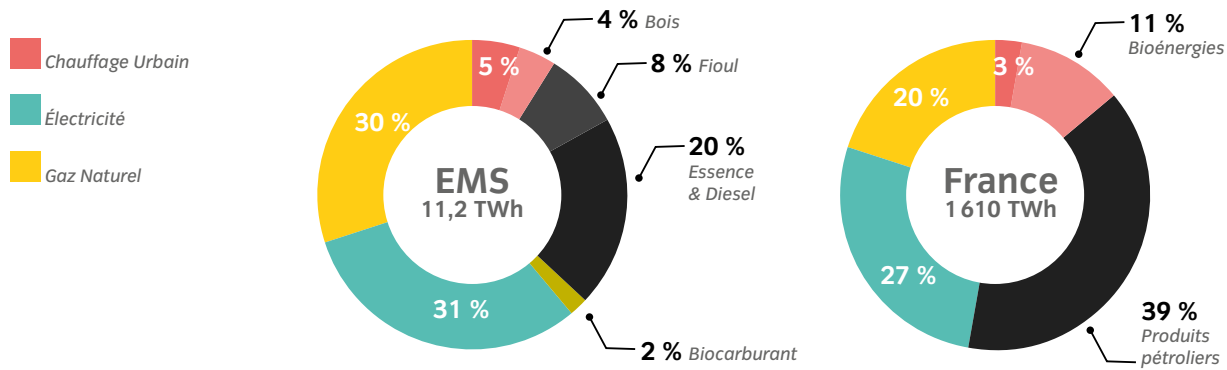

I. DÉVELOPPER LA SOBRIÉTÉ ET L'EFFICACITÉ ÉNERGÉTIQUES DANS L'EUROMÉTROLE

Sobriété énergétique

La sobriété énergétique consiste à réduire la consommation d'énergie en limitant les gaspillages et les besoins superflus. Elle vise à modifier les modes de vie et les comportements pour limiter l'empreinte énergétique. Le Conseil de développement s'est fortement appuyé sur les enseignements tirés du débat organisé à l'Aubette le 8 novembre 2022 et sur les résultats de la consultation numérique. Les préconisations qu'il soumet, contribuent notamment à répondre à l'enjeu de stimulation de l'engagement citoyen, formulé dans la saisine de la Présidente.

1. Les mobilités

La consultation numérique et les échanges avec les citoyens démontrent un soutien fort des mesures en faveur d'une densification du réseau de trains et de transports en commun dans l'Eurométropole⁶.

Sont notamment citées les mesures telles que :

- ✓ Renforcer l'offre de transports en commun (bus, tram et Flex'hop, le service de transport à la demande
- ✓ Augmenter l'amplitude horaire des trains dans l'Eurométropole (projet en cours de déploiement du Réseau Express Métropolitain)

- ✓ Maintenir, sinon rouvrir, la desserte des petites gares en périphérie de Strasbourg
- ✓ Créer un ticket/abonnement unique ou ticket climat et une tarification plus incitative ou progressive
- ✓ Favoriser la gratuité des transports publics⁷
- ✓ Favoriser les alternatives à l'autosolisme : parkings-relais, covoiturage, autopartage, marche à pied, etc.

Alors que l'Eurométropole a annoncé un Plan Vélo en juin 2021 prévoyant d'investir 100 millions d'euros dans le domaine, les citoyens se déclarent également en faveur d'une politique vélo très volontariste⁸, insistant sur la nécessité de :

- ✓ Développer l'ensemble des aménagements urbains et les infrastructures qui facilitent à la fois la circulation et le stationnement sécurisés des vélos
- ✓ Relier les communes de l'Eurométropole par des pistes cyclables, notamment en seconde couronne
- ✓ Développer les possibilités d'intermodalité permettant de combiner l'usage du vélo avec les autres modes de déplacement.

Toutefois, malgré un diagnostic largement partagé sur l'urgence à agir, certaines mesures de sobriété en matière de mobilité ne font pas consensus chez les citoyens ayant participé à la consultation numérique. Les mesures contraignantes proposées par certains et visant à limiter l'usage de la voiture rencontrent une faible adhésion, comme la verbalisation des moteurs à

l'arrêt, l'interdiction de la circulation dans l'hyper-centre strasbourgeois, les navettes électriques pour rejoindre le centre-ville ou encore la limitation de la vitesse sur les grands axes. Les mesures en faveur du développement des véhicules électriques suscitent aussi des controverses, notamment sur leur impact écologique.

Les citoyens s'inquiètent également du coût de la transition vers une mobilité décarbonée et réclament des mesures d'accompagnement plus fortes dans le cadre de la zone à faibles émissions (ZFE) déployée depuis 2022 dans l'EMS, notamment pour les publics précaires.

Les préconisations du Conseil de développement

Dans le domaine de la mobilité, le Conseil souhaite principalement que les acteurs publics développent les alternatives à la voiture individuelle, à travers des aides au changement de mode de transport, le développement du vélo, le covoiturage⁹, le transport à la demande ainsi qu'en favorisant l'extension des stations d'autopartage aux communes de deuxième couronne.

Une communication renforcée est également attendue pour faire connaître ces offres auprès des publics concernés, notamment le compte mobilité de l'Eurométropole mis en place lors de l'instauration de la zone à faibles émissions (ZFE). Le rôle de l'Agence du climat est ici essentiel car, dans le cadre de son conseil en mobilité décarbonée, elle permet d'orienter 9 % de ses interlocuteurs vers le compte mobilité (chiffres 2023)¹⁰.



Inauguration piste cyclable à Eckwersheim

6. Cf. Consultation numérique sur la sobriété énergétique du CODEV (décembre 2022), Axe 1, en annexe du rapport. - 7. Le Conseil de développement a participé en 2019 à un groupe de travail sur le sujet avec des techniciens et des élus de l'EMS. Ce groupe de travail n'avait pas retenu cette mesure dans son rapport final, au regard de son coût pour la collectivité. Il préconisait davantage la gratuité partielle dans certains cas et une refonte de la tarification solidaire. La gratuité des transports en commun a d'ailleurs été mise en place en 2021 pour les moins de 18 ans. - 8. Consulter la note Favoriser la pratique du vélo publiée par le Conseil de développement de l'Eurométropole de Strasbourg en mai 2023, détaillant l'ensemble des mesures susceptibles de « booster » l'usage du vélo dans toute l'agglomération. - 9. Consulter la note du CODEV sur le covoiturage (juin 2023) sur participer.eurometropole-strasbourg.eu. - 10. Dans son rapport 2022, l'Agence du climat indique avoir orienté ses interlocuteurs : 7 % vers le compte mobilité, 15 % vers l'électrique, 7 % vers l'hybride rechargeable et 71 % vers l'essence Crit'air 1.

Le Conseil préconise également de renforcer les subventions aux associations de promotion à l'usage du vélo pour favoriser la pratique des personnes encore éloignées du vélo.

2. La consommation individuelle d'énergie

Pour nombre de personnes consultées, les efforts des institutions publiques et des entreprises en matière de consommation d'énergie constituent un préalable à l'action des individus. Ainsi, les citoyens attendent une forme d'exemplarité de la part des secteurs public et privé, pour s'engager eux-mêmes personnellement.

Cependant, les citoyens sont bien conscients de la nécessité d'un engagement collectif de tous les acteurs en faveur d'une moindre consommation énergétique, qu'il s'agisse de l'État, des collectivités territoriales, des entreprises ou des citoyens¹¹.

Le consensus est moins évident sur toutes les mesures qui viseraient à réduire les consommations énergétiques des habitants, telles que baisser la température dans les logements, inciter à se vêtir plus chaudement en hiver ou encore limiter l'utilisation de certaines ressources domestiques gourmandes en électricité. De même, l'idée d'appliquer une progressivité dans la tarification énergétique soulève plutôt des controverses.

Les préconisations du Conseil de développement

En matière de consommation énergétique, le Conseil propose que les acteurs publics, tels que l'EMS ou l'Agence du Climat, accompagnent les démarches de



sobriété en fournissant des outils aux habitants pour surveiller et réduire leur consommation, ainsi qu'en poursuivant le soutien des défis DECLIC¹², co-animés par Alter Alsace Energies, la Chambre de Consommation et Zéro Déchet Strasbourg. Le Conseil suggère également la mise en place de journées DECLIC régulières, avec par exemple des défis par immeubles, et l'extension de ces défis à des actions liées à la mobilité.

Le Conseil préconise une sensibilisation accrue des citoyens à la sobriété énergétique, en développant l'éducation à l'environnement dans les écoles et en communiquant sur les solutions innovantes.

Il recommande également la promotion de l'écoresponsabilité auprès des citoyens. Cette promotion peut se faire, par exemple, en développant les « coups de pouce » ou *nudges* en anglais (voir encadré).

Les *nudges*¹³ sont des incitations douces qui permettent d'encourager les individus à adopter des comportements plus respectueux de l'environnement. Ces incitations peuvent prendre la forme de messages subtils, de choix par défaut ou de petites récompenses pour des comportements durables. Les « nudges verts » sont souvent utilisés pour encourager les comportements écologiques sans imposer de contraintes excessives ou de sanctions. Quelques exemples : la mise à disposition des ménages de leurs données de consommation en temps réel, l'impression des documents en recto-verso par défaut, etc.

Sur le plan individuel, une mesure concrète consiste à **calculer son empreinte carbone** pour mieux comprendre l'impact de ses choix quotidiens¹⁴. Ce calcul peut constituer une première étape pour adopter par la suite les gestes favorisant la sobriété énergétique.

11 Cf. contribution du CODEV, « Favoriser la transition énergétique sur le territoire de l'Eurométropole de Strasbourg par l'engagement citoyen », décembre 2016, qui met en lumière 4 freins à la transition énergétique : technique, financier, environnemental/sanitaire et psychosocial. 12. Préconisation déjà formulée dans l'avis du CODEV de 2016 sur la transition énergétique. - 13. Pour plus d'informations sur les incitations au changement de comportement, consulter « Changer les comportements, revue et enseignements des actions métropolitaines », Métropole du Grand Lyon, août 2022. - 14. Voir nosgestesclimat.fr, le calculateur d'empreinte carbone proposé par l'ADEME.

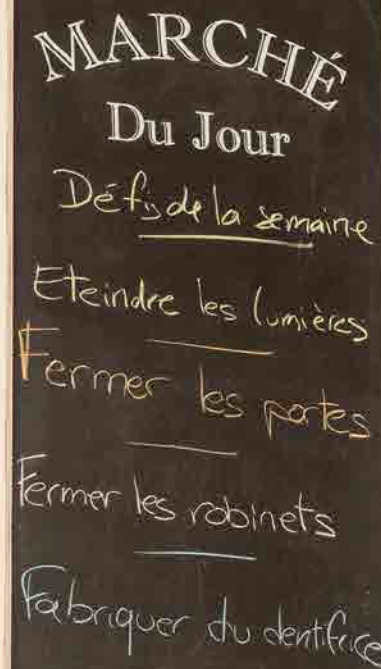

MARCHE
Du Jour
Défis de la semaine
Eteindre les lumières
Fermer les portes
Fermer les robinets
Fabriquer du dentifrice

3. L'éclairage public et commercial

Pour les citoyens de l'Eurométropole, la sobriété énergétique passe par un effort important de réduction de l'éclairage public. Ils se montrent très clairement favorables à des mesures fortes, en soutenant notamment l'interdiction des enseignes lumineuses et les panneaux publicitaires numériques, la réduction de l'impact énergétique des éclairages urbains et l'extinction systématique des éclairages dans les bureaux et magasins la nuit.

Répondant à cette nécessité, la Ville de Strasbourg et plusieurs autres communes de l'Eurométropole ont adopté dès l'hiver 2022, des plans de sobriété renforcée comprenant des actions diverses comme l'extinction de l'éclairage public de 1h à 5h du matin dans tout ou partie des communes, la diminution de l'intensité de certains lampadaires, l'accélération du remplacement des ampoules classiques par des LEDs, l'extinction d'un lampadaire sur deux et/ou l'installation de détecteurs de présence. Les communes ont parfois généralisé ces mesures au-delà de la seule période hivernale.

Cependant, bien que favorables à une réduction de l'éclairage public, certains citoyens se montrent inquiets quant aux impacts éventuels sur la sécurité des personnes et des biens en cas d'extinction totale.

Par ailleurs, la gestion de l'éclairage au niveau communal et l'hétérogénéité du parc de matériel actuel sur le territoire de l'Eurométropole sont identifiés comme des freins à la mise en place de mesures cohérentes d'économie lisibles sur l'ensemble du territoire.

Enfin, les citoyens ne se montrent pas favorables à des mesures jugées trop radicales telles que l'annulation d'événements énergivores ou la fermeture totale d'équipements publics, sportifs ou culturels en cas de pénurie.

Les préconisations du Conseil de développement

Concernant l'éclairage public, le Conseil souhaite encourager le dialogue entre les communes pour un système harmonisé d'éclairage public, voire proposer le transfert de la compétence éclairage à l'Eurométropole de Strasbourg pour assurer la cohérence des actions et maximiser les possibilités d'économies tout en tenant compte des caractéristiques de chaque commune (détecteurs de présence, ajustement de l'intensité de l'éclairage, extinction totale...). Le Conseil souhaite également que soient renforcées les obligations de sobriété des centres commerciaux et locaux tertiaires (limitation des températures de chauffage et de climatisation, extinction nocturne des vitrines et bureaux et de l'affichage publicitaire).



SYNTHÈSE DES PRÉCONISATIONS

Sobriété énergétique

1. Développer les incitations aux alternatives à la voiture individuelle : transports en commun, vélo, marche à pied, covoiturage, autopartage et transport à la demande, en communiquant régulièrement sur ces alternatives et sur le compte mobilité de l'Eurométropole.
2. Renforcer les subventions aux associations de promotion à l'usage du vélo pour favoriser la pratique des personnes éloignées du vélo.
3. Accompagner les démarches de sobriété en diffusant des outils pour surveiller et maîtriser sa consommation d'énergie et identifier les économies possibles. Par exemple, calculer son empreinte carbone (nosgestesclimat.fr) pour inclure la sobriété dans tous les domaines du quotidien : déplacements alternatifs à la voiture individuelle lorsque c'est possible, achats en circuit court et auprès des commerces de proximité, éco-gestes simples...
4. Sensibiliser les citoyens aux enjeux de sobriété énergétique et à l'écoresponsabilité, notamment en développant l'éducation à l'environnement dans les écoles et en expérimentant le déploiement de coups de pouce (nudges) incitant à la sobriété énergétique.
5. Développer la démarche des défis DECLIC « Famille à énergies positives et zéro déchet », co-animés par Alter Alsace Energies, la Chambre de Consommation et Zéro Déchet Strasbourg : journées DECLIC régulières et extension du défi DECLIC aux enjeux de mobilité.

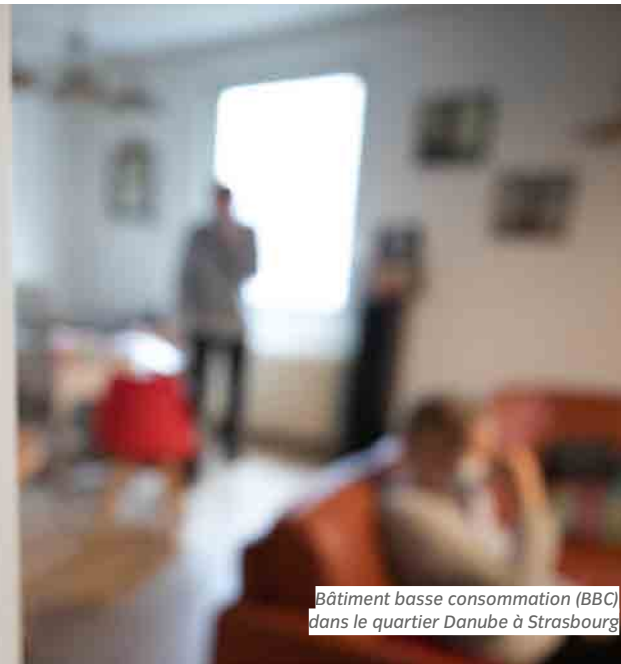

6. Encourager le dialogue entre les communes pour un système harmonisé d'éclairage public, voire proposer le transfert de la compétence éclairage à l'Eurométropole de Strasbourg afin d'assurer la cohérence des actions et maximiser les possibilités d'économies (détecteurs de présence, ajustement de l'intensité de l'éclairage, extinction totale...).
7. Renforcer les obligations de sobriété des centres commerciaux et locaux tertiaires (limitation des températures de chauffage et de climatisation, extinction nocturne des vitrines et bureaux et de l'affichage publicitaire).

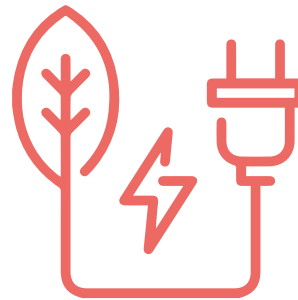

Efficacité énergétique par la rénovation thermique du bâti

L'efficacité énergétique consiste à réduire la quantité d'énergie nécessaire à la satisfaction d'un même besoin (isolation thermique, amélioration du rendement des appareils et véhicules électriques...). Le Conseil de développement s'est concentré sur la rénovation thermique du bâti compte tenu du poids du bâti résidentiel et tertiaire dans sa consommation énergétique.

Le tertiaire et le logement représentent respectivement 26 % et 27 % de la consommation énergétique du territoire de l'EMS en 2019, soit plus de la moitié de la consommation énergétique du territoire¹⁵.



Logement en cours de rénovation

1. Les enjeux de la rénovation thermique du bâti

Enjeux environnementaux

La rénovation thermique des bâtiments permet de réduire la consommation énergétique liée au chauffage ou à la climatisation et les émissions de gaz à effet de serre (GES) liées à ces fonctions.

La production de chaleur (chauffage, eau chaude sanitaire et cuisson) représente 80 % des consommations totales d'énergie des ménages, le reste concerne l'électricité (appareils électroménagers, éclairage).

Le gaz naturel demeure l'énergie principale pour le chauffage résidentiel (53 %). Le gaz naturel et le fioul sont à l'origine de 82 % des GES du secteur résidentiel dans l'EMS. Pour le tertiaire, l'électricité est l'énergie principale (52 % des consommations) surtout pour l'informatique, la climatisation et l'éclairage. Le tertiaire est le premier secteur émet-

teur des GES d'origine non-énergétiques principalement liés aux gaz fluorés émanant des systèmes de climatisation (défauts d'étanchéité globale). La réalisation des objectifs du Plan Climat de l'Eurométropole impose la rénovation de 40 % du patrimoine bâti de la ville de Strasbourg d'ici 2030, soit 480 000 m², et de 35 % dans le reste de l'EMS, soit plus de 150 000 m². À l'horizon 2050, l'ensemble du patrimoine bâti du territoire devra avoir été rénové.

Pour le seul secteur de l'habitat, la cible est de rénover 8 000 logements par an, avec pour objectif qu'ils correspondent aux critères du label Bâtiments Basse Consommation (BBC):

- ✓ 2 000 logements sociaux (le rythme actuel est de 1 500 rénovations/an).
- ✓ 6 000 logements, individuels ou en copropriété: le rythme actuel est également de 1 500 logements/an, ce qui signifie qu'il faudra quadrupler l'effort pour le logement privé.

Enjeu social: réduire la précarité énergétique¹⁶

La rénovation thermique permet de réduire la précarité énergétique en luttant contre les passoires énergétiques. En France, on compte de 5,2 à 8 millions de passoires thermiques (DPE F et G). En 2015, près de 20 % des ménages de l'Eurométropole étaient exposés au risque de précarité énergétique lié au logement. Cette proportion a sensiblement augmenté ces derniers mois du fait de l'augmentation du coût de l'énergie.

Enjeux financiers

La rénovation thermique permet de réduire la facture énergétique des locataires et des propriétaires occupants. Pour les propriétaires bailleurs, la loi climat et résilience¹⁷ interdit la location des logements consommant plus de 450 kWh d'énergie finale par m² et par an, à compter du 1^{er} janvier 2023. Cette interdiction sera progressivement étendue aux logements étiquette G en 2025, étiquette F en 2028 et étiquette E en 2034¹⁸.

Cette loi touchera directement les propriétaires bailleurs dans leurs revenus et leurs charges immobilières. Pour les propriétaires occupants ou bailleurs, l'audit énergétique avant la vente est obligatoire à partir de 2023 pour les biens classés de F à D.



16. L'Observatoire National de la Précarité Énergétique s'appuie sur 3 indicateurs : • le taux d'effort énergétique (TEE) considère un ménage en situation de précarité énergétique lorsque ses dépenses énergétiques dans son logement sont supérieures à 8 % de son revenu, et son revenu par unité de consommation (UC) est inférieur au 3^e décile de revenu par unité de consommation. • le ressenti au Froid (FROID) • l'indicateur « Bas revenus dépenses élevées » (BRDE). - 17. Loi portant lutte contre le dérèglement climatique et renforcement de la résilience face à ses effets, dite loi Climat et Résilience - promulguée le 24 août 2021. - 18. Soit potentiellement 40 % du parc non louable à l'horizon 2034.

Enjeux de confort

La rénovation thermique est un enjeu fort pour permettre aux habitants du territoire d'accéder ou maintenir le confort thermique de leur logement en hiver mais également de plus en plus en été du fait des canicules à répétition. L'enjeu est également d'éviter la généralisation des systèmes de climatisation à la fois énergivores, producteurs importants de gaz à effet de serre (GES) et contributeurs au phénomène d'îlot de chaleur dans les zones urbaines les plus denses.

Cadre imposé par le décret « tertiaire »¹⁹

Il s'applique à tous les bâtiments publics et privés, quelle que soit l'année de construction (bâtiments neufs et existants) dont la surface de plancher est supérieure ou égale à 1 000 m². Les objectifs du texte : diminuer la consommation énergétique du parc tertiaire français d'au moins 40 % dès 2030, 50 % en 2040 et 60 % en 2050 par rapport à une année de référence fixée entre 2010 et 2019 selon les bâtiments.

Patrimoine des communes de l'EMS

Le patrimoine de la Ville et de l'Eurométropole de Strasbourg comprend 1 750 bâtiments dont 1 000 utilisés pour les principaux services publics (par exemple pour la Ville de Strasbourg : écoles primaires, gymnases, musées, centres socioculturels, salles de spectacles ; par exemple pour l'Eurométropole : piscines, patinoire, médiathèques métropolitaines (dont André Malraux), grands équipements à rayonnement régional (Zénith).

La stratégie énergétique a été renforcée suite à la flambée des prix encore aggravée par le conflit en Ukraine : au moment du renouvellement des contrats d'approvisionnement à l'été 2022, le prix du gaz a été multiplié par 5 et le prix de l'électricité par 3 pour l'Eurométropole et la Ville de Strasbourg.

Face à cette situation, la rénovation thermique, action de long terme, doit permettre d'atteindre 50 % des objectifs du Plan climat en complément des actions de court et moyen termes. Une meilleure exploitation des équipements, un dispositif de suivi et d'ajustement en temps réel de la consommation et la généralisation des écogestes par les agents et les usagers des équipements publics contribueront pour l'autre moitié.

Tout le patrimoine public est concerné et toutes les communes de l'Eurométropole sont confrontées aux mêmes difficultés et s'efforcent de répondre aux obligations réglementaires et aux hausses importantes par des plans de sobriété variés.

2. Les freins à la rénovation thermique

Freins financiers

Une rénovation globale efficace représente un coût moyen significatif : Le coût moyen constaté pour la rénovation globale (étiquette A, B après travaux) d'une maison individuelle est de 610 € TTC/m² (devis signés sur la période 2019 à fin 2021). Depuis 2022, le coût moyen est passé à 750 € TTC/m² du fait de l'envolée du prix des matériaux (devis signés sur la période 2022-2023).

Concernant le logement collectif en copropriété, nous constatons un coût moyen de 400 € TTC/m². Avec également une hausse très importante des coûts depuis 2022²⁰.

L'accès aux subventions reste compliqué : diversité des conditions d'éligibilité, multiplicité des pourvoyeurs (Eurométropole, Région, État...), complexité des dossiers de demande. L'accès aux prêts bancaires est également problématique : accès au taux zéro, conditions d'âge ou de solvabilité, augmentation du coût du crédit (remontée des taux). Ainsi, même en cas d'éligibilité à certaines aides, l'avance des frais et le reste à charge demeurent rédhibitoires pour certains ménages.

Freins liés à l'accès au conseil préalable

La multiplicité des structures institutionnelles et territoriales présentes dans le secteur de l'éco-rénovation du bâti freinent l'accès au conseil préalable et à l'accompagnement des particuliers. Les tentatives des collectivités locales d'une simplification des démarches sont encore récentes et peu connues (création de l'Agence du climat en 2022 qui porte l'Espace Conseil France Rénov' en partenariat avec la Chambre de Consommation ; projet de Maison de l'habitat dans l'EMS).

Freins de la confiance

Les particuliers expriment une défiance vis-à-vis des professionnels du bâtiment. Celle-ci est renforcée par les pratiques de démarchage abusif (type la « rénovation de vos combles à 1 € », démarchage téléphonique ou à domicile agressif) et par les doutes sur la fiabilité des diagnostics énergétiques et de certains labels (type RGE).

19. Ce décret, aussi appelé décret de « rénovation tertiaire », détaille les modalités d'application de l'article 17 de la Loi de Transition énergétique de 2015 pour les bâtiments à usage tertiaire. - 20. Source : sur la base des projets suivis par Oktave, service de conseil sur la rénovation thermique mis en place à l'initiative de la Région Grand Est avec le soutien du programme Horizon 2020 de l'Union Européenne.



Frein procédural pour les copropriétés

Les règles de prise de décision au sein des copropriétés peuvent ralentir les projets du fait de la diversité des profils (statut, âge, revenus, sensibilité écologique...) et donc des priorités des copropriétaires. De plus, les syndicats professionnels sont encore insuffisamment sensibilisés aux enjeux de la rénovation énergétique.

Freins liés à la consolidation de la filière professionnelle

L'ADEME a estimé à 8 000 emplois supplémentaires à l'horizon 2030, les besoins pour répondre aux enjeux du Plan climat de l'Eurométropole dans le seul secteur du bâtiment. Le nombre d'entreprises qualifiées et de salariés formés est insuffisant pour répondre à la demande actuelle et à venir croissante. Les formations qualifiantes (initiale, professionnelle et continue) sont insuffisantes en nombre et encore trop méconnues. Les cursus de formation et les métiers de la rénovation thermique souffrent également d'un déficit d'attractivité. La filière souffre enfin de la pénurie mondiale de matériaux (notamment provoquée par la délocalisation de la production et aggravée par les crises mondiales successives : COVID, conflits armés) et les filières locales d'écomatériaux sont encore insuffisamment développées malgré un soutien renforcé, par exemple, à la filière de la construction bois dans l'Eurométropole.

Freins liés aux règles d'urbanisme

Les réglementations peuvent être contradictoires selon qu'elles répondent à l'urgence climatique ou à la protection du patrimoine : le PLU définit des périmètres

« patrimoniaux » (bâtiments exceptionnels, bâtiments intéressants, ensembles d'intérêt patrimonial...) avec des degrés de protection divers dont certains empêchent l'isolation par l'extérieur, souvent à la discrétion de l'Architecte des Bâtiments de France²¹.

Les préconisations du Conseil de développement

Le Conseil a relevé dans les échanges avec les citoyens, l'importance d'accélérer en priorité l'isolation des bâtiments publics les plus anciens et les plus énergivores tels que les établissements scolaires, sportifs, culturels, médicaux et administratifs. Il insiste sur le devoir d'exemplarité du secteur public pour entraîner les autres acteurs privés et les individus.

Le Conseil souligne la nécessité de renforcer les aides financières et techniques aux particuliers, individuels ou en copropriété. Il propose ainsi d'accélérer la rénovation thermique du parc social, une proposition qui a été largement plébiscitée dans la consultation numérique.

Afin d'accroître l'efficacité énergétique dans le secteur du bâti, le Conseil souhaite que la confiance envers les acteurs de la rénovation soit renforcée en sécurisant les projets, particulièrement pour les propriétaires individuels et les copropriétés. Pour ce faire, il est essentiel de promouvoir les moyens d'ingénierie pour un accompagnement gratuit et indépendant à toutes les étapes d'un projet de rénovation thermique. À ce titre, il convient de communiquer massivement sur le dispositif national France Rénov' dont l'espace conseil est coordonné par l'Agence du climat sur le territoire de l'Eurométropole de Strasbourg. Il faut également

21. Néanmoins des solutions alternatives existent (isolation par l'intérieur avec matériaux écologiques adaptés) et sont souvent plus respectueuses des qualités du bâti ancien et plus efficaces notamment en ce qui concerne la « perméance » des murs et le confort d'été.

renforcer les contrôles de qualification, de labellisation des entreprises et garantir les procédures de mesures des DPE (en les adaptant aux spécificités du bâti ancien²²). Enfin, il est essentiel de renforcer la maîtrise d'usage après-travaux. Les occupants doivent être sensibilisés au « bon » fonctionnement du logement/bâtiment afin d'éviter les effets rebonds et/ou les pratiques inadaptées après la rénovation.



© Salle de l'Aubette Strasbourg, Jérôme Dorkel

Il convient également de limiter le reste à charge et l'avance de frais pour les propriétaires via le renforcement et la simplification des aides financières et la (re) mise en place de systèmes de préfinancements et fonds d'avance pour les aides. Le système bancaire doit proposer des dispositifs de financement innovants tels que des prêts remboursables au moment de la vente du bien ou lors de la succession, ou encore des prêts uniques couvrant à la fois le coût d'acquisition et de rénovation thermique du bien acheté.

Enfin, le Conseil souligne la nécessité de soutenir le développement de la filière locale, l'amélioration de l'attractivité des métiers et le développement des compétences en rénovation thermique. Ce soutien doit passer par le renforcement de la formation professionnelle initiale, en alternance et continue dans le domaine de la rénovation thermique. Le Campus des Métiers Écoconstruction et Efficacité énergétique Grand Est basé sur le territoire, à Illkirch, est un outil à exploiter davantage. Les professions de la rénovation thermique souffrent d'un émiettement dans les divers référentiels métiers et sont rendues ainsi peu visibles.

Elles souffrent surtout d'un déficit d'image qui les rend peu attractives alors qu'il s'agit d'emplois pérennes et non délocalisables. Le renforcement et l'accélération des actions prévues dans le cadre du PTCE - Pôle territorial de Coopération Économique « Ensemble Eco Rénovons Strasbourg et Eurométropole » sont indispensables pour répondre aux ambitions.

SYNTHÈSE DES PRÉCONISATIONS

Efficacité énergétique/Rénovation thermique des bâtiments

8. Communiquer massivement sur le dispositif national France Rénov' dont l'espace conseil est coordonné par l'Agence du climat sur le territoire de l'Eurométropole de Strasbourg afin de sécuriser les projets de rénovation pour les propriétaires et les copropriétés.
9. Sensibiliser davantage les habitants au bon usage de leur logement rénové pour assurer une baisse effective des factures après travaux.
10. Renforcer les contrôles de qualification et, les procédures de labellisation des entreprises et garantir les procédures de mesure des DPE tout en les adaptant aux caractéristiques du bâti antérieur à 1945.
11. Limiter le reste à charge et l'avance de frais pour les propriétaires par le renforcement des aides et des outils de financement et préfinancement innovants, y compris en lien avec le système bancaire.
12. Appuyer la structuration de la filière locale, le renforcement de l'attractivité des métiers et la formation initiale, professionnelle et continue en éco-rénovation notamment via l'accélération des actions prévues dans le cadre du PTCE - Pôle Territorial de Coopération Économique « Ensemble Eco Rénovons Strasbourg et Eurométropole ».

22. Les moteurs de calcul de performance thermique et les modélisations liées au nouveau DPE sont inadaptés aux caractéristiques thermiques du bâtiment antérieur à 1945. Les DPE ne prennent pas en compte les qualités des matériaux anciens (pierre, bois, mortiers, terres crues ou cuites) et leur équilibre hygrothermique et systémique.



II. L'ANALYSE DES CHOIX DE PRODUCTION ET DE DISTRIBUTION ÉNERGÉTIQUES

La production d'énergie finale s'élève à 1 793 GWh sur le territoire, dont 1 385 GWh d'énergies renouvelables et de réseaux (EnR). La part d'énergies renouvelables en 2019 est seulement de 16,5 % par rapport à la consommation finale brute dont 48 % proviennent de la seule centrale hydroélectrique de Strasbourg. À contrario, le territoire est dépendant à plus de 80 % de sources d'énergie carbonée importée.

Le schéma directeur des énergies de 2019 fixait un objectif de 100 % d'énergies renouvelables en 2050 dont 53 % produites localement. Il répondait ainsi à un impératif de renforcement de l'autonomie énergétique et restera sans doute valable dans un contexte de crises géopolitiques à répétition.

La production d'énergie finale locale se répartit en 3 grandes catégories: la chaleur (705 GWh), le combustible (103 GWh) et l'électricité (985 GWh), alimentée par des énergies renouvelables et des énergies fossiles.

C'est bien le développement d'une combinaison de ces différentes sources d'énergies renouvelables présentes sur le territoire qui permettra d'atteindre les objectifs du Plan Climat.

Dans ses travaux, le Conseil de développement a fait le choix de s'attarder sur les énergies renouvelables qui offrent le plus de potentiel de développement et/ou qui posent le plus de questions sous le prisme de l'acceptabilité sociale, puisque c'est sur cette dimension qu'il a été missionné.

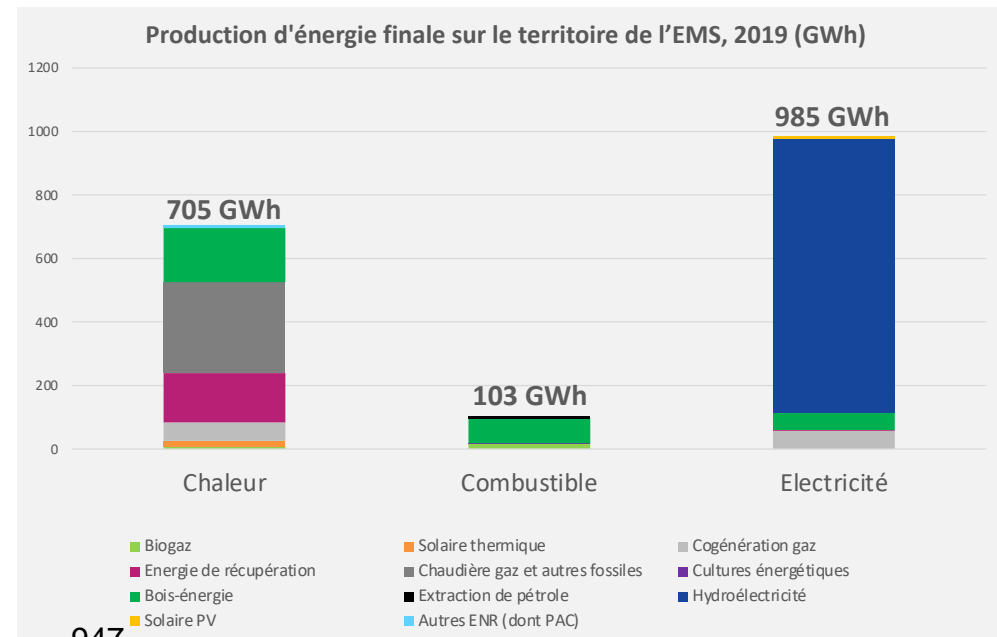

947
Source du graphique: Eurométropole de Strasbourg (2023)

Les composantes du mix énergétique

Le Conseil de développement s'est intéressé aux énergies renouvelables déjà présentes dans le schéma directeur de l'Eurométropole de 2019 en présentant à chaque fois, leurs avantages, leurs limites et/ou leur degré d'acceptabilité par les citoyens, en s'appuyant sur les résultats de ses consultations. Il a également étudié différentes innovations en matière de productions énergétiques qui pourraient potentiellement enrichir le mix du nouveau schéma directeur. Il a enfin analysé la question des réseaux de chaleur qui connaissent une forte dynamique d'évolution.

1. L'énergie solaire

Il existe deux technologies principales pour convertir l'énergie solaire : les panneaux solaires photovoltaïques qui convertissent l'énergie solaire en électricité et les panneaux solaires thermiques qui transforment l'énergie solaire en chaleur (eau chaude sanitaire notamment).

Actuellement, le solaire thermique ne représente que 40 000 m² de surface, soit l'équivalent de 8 000 foyers équipés pour l'eau chaude sanitaire pour une production totale de 17,1 GWh de chaleur²³.

L'électricité issue du solaire photovoltaïque est produite de manière diffuse. La production d'électricité photovoltaïque connaît une évolution rapide sur notre territoire. La puissance installée est passée de 7,5 MWC en 2019 à 12,2 MWC en 2022.

L'objectif du schéma directeur 2019 de 57 MWC en photovoltaïque à l'horizon 2030 semble d'ores et déjà atteignable au regard des dépôts de permis de construire et projets d'envergure connus (notamment celui en périphérie de l'aéroport d'Entzheim qui vise à lui seul une production de 28 MWC)²⁴.



AVANTAGES

Cette énergie peut être produite à grande échelle. L'empreinte carbone est assez faible puisque les panneaux photovoltaïques sont recyclables à plus de 90 % pour la grande majorité d'entre eux. La plupart des panneaux sont composés de silicium qui est une ressource abondante, le silicium lui-même est recyclable à 100 %. La filière française de recyclage (SOREN) monte en puissance et est performante. Enfin, sur le plan économique, le développement de cette filière peut contribuer à créer des emplois locaux comme par exemple l'entreprise Voltec Solar installée dans la vallée de la Bruche ou le projet Holosolis en Moselle.

Pour les particuliers, les panneaux photovoltaïques augmentent leur indépendance du réseau en leur garantissant une part d'autoconsommation tout en leur donnant l'opportunité de revendre leur surplus au réseau.

En outre, le retour sur investissement du photovoltaïque est de plus en plus court, compte tenu de la baisse sensible du prix des panneaux dans la dernière décennie et du prix de rachat de l'électricité qui augmente à nouveau. Sur le plan pratique, les travaux d'installation sont relativement simples et rapides avec un coût d'entretien peu élevé.



L'arbre solaire connecté (ou e-tree), un outil de sensibilisation pédagogique

L'arbre solaire connecté est un dispositif qui stocke l'énergie solaire pour permettre de recharger gratuitement des petits appareils électroniques en plein air. Structure métallique ou en bois qui prend la forme d'un arbre, il est constitué de divers plans en forme de feuille qui contiennent des panneaux solaires et d'un banc pour s'asseoir. L'e-tree est souvent installé dans des espaces publics tels que parcs, places ou campus universitaires pour offrir un service pratique et écologique aux usagers. Il n'existe pas encore d'expérimentation de ce type dans l'Eurométropole. Elle pourrait néanmoins être déployée pour sensibiliser les publics aux enjeux de la transition énergétique, à l'instar du totem de comptage des passages à vélo place de l'Etoile, à Strasbourg, qui rend visible le développement des mobilités actives.

23. Sources : ATMO Grand Est

24. D'autres projets d'envergure sont menés sur le territoire : Zénith de Strasbourg (4,4 MWC) et Parc des expositions de Strasbourg (1 MWC)

Freins au développement de l'énergie solaire

La production solaire a le défaut (par nature) d'être intermittente, ce qui nécessite de mettre en service des alternatives plus ou moins écologiques en cas de baisses d'ensoleillement ou de pic de consommation.

La fabrication des cellules solaires reste principalement localisée dans les pays asiatiques ce qui pose potentiellement un problème de souveraineté et d'approvisionnement en cas de crise (sanitaire, géopolitique).

Le prix de rachat est fixé par l'État. Les producteurs sont donc soumis à des prix fluctuants.

Malgré la baisse des coûts et l'existence d'aides publiques, le reste à charge d'investissement demeure élevé pour certains ménages. Or la consultation numérique a montré que les particuliers conditionnaient leurs projets d'installation de panneaux solaires à l'octroi d'aides financières.

De plus, face aux entreprises d'installation de panneaux photovoltaïques, les particuliers sont démunis. Les démarches commerciales agressives, voire trompeuses, renforcent un sentiment de défiance vis-à-vis des installateurs et des labels qui ne garantissent pas forcément le sérieux de l'entreprise.

Par ailleurs, un manque de souplesse des Architectes Bâtiments de France (ABF) dans l'octroi des autorisations d'installations de panneaux photovoltaïques peut jouer contre le développement de cette énergie renouvelable, notamment au regard des appréciations variables du critère de « co-visibilité » selon l'ABF en charge du dossier.

Enfin, les démarches citoyennes et institutionnelles d'installations collectives rencontrent des obstacles liés à la complexité juridique à l'instar des expériences des Bresseurs d'énergie sur l'école Louvois, à Strasbourg, qui mettent en service leur première centrale en septembre 2023 ou d'Energiesen dans le val de Villé.

Points d'attention liés à l'acceptabilité sociale

Contrairement aux installations des particuliers qui sont peu discutées, l'acceptabilité des projets commerciaux de centrales photovoltaïques varie fortement. Le consensus est fort sur la solarisation des espaces déjà minéralisés. Ainsi 60 % des propositions portant sur cette source d'énergie issues de la consultation numérique demandent l'obligation d'installer des panneaux solaires sur les bâtiments publics ou les grandes surfaces de toitures (zone de commerces, parkings...). Cependant, des idées fausses circulent. Elles se traduisent par une peur d'une artificialisation sans limite des terres agricoles, zones naturelles, forêts ou des plans d'eau et des interrogations quant à leur impact sur les paysages et sur la biodiversité (faune et flore terrestres et aquatiques) alors même que Plan local d'urbanisme intercommunal protège ces espaces. Par ailleurs, la crainte d'une pollution par excavation et surexploitation des sables littoraux a été exprimée bien que la quantité de silicium prélevée pour le solaire reste modeste par rapport aux besoins très importants du secteur du BTP.

Enfin, des interrogations s'expriment vis-à-vis des risques de privatisation et de dérégulation du marché de l'électricité surtout au regard du bénéfice commer-

cial que certains industriels pourraient tirer de grandes installations au détriment de l'intérêt collectif.

Les préconisations du Conseil de développement

Le Conseil considère que la part de l'énergie solaire doit être renforcée dans le mix énergétique²⁵. Il salue la modification n° 3 du PLU qui a facilité le développement du solaire ainsi que la modification n° 4 du PLU qui cherche à fléchir du foncier pour le réserver à la production énergétique. Il recommande néanmoins que le solaire thermique ne soit pas oublié, au vu de son potentiel d'économie sur la facture d'eau chaude sanitaire des ménages notamment dans l'habitat collectif.

Pour les projets des particuliers, une amélioration de l'accompagnement est primordiale. La valorisation des réussites d'installations individuelles soulignant la rentabilité de l'autoconsommation et de la vente du surplus, est également souhaitable. Les aides financières proposées aux particuliers et aux copropriétés doivent être améliorées pour réduire le reste à charge et des systèmes de préfinancement doivent être mis en place pour limiter l'avance des frais.

Pour les projets collectifs, il convient de faciliter la production collective à l'échelle d'un quartier, d'un village, d'un groupe d'entreprises ou d'équipements collectifs en simplifiant les montages juridiques, notamment pour les projets collectifs citoyens. Les coûts d'investissement des installations collectives citoyenne pourraient être pris en charge par les pouvoirs publics. De plus, les coopératives énergé-

tiques citoyennes, organisations à but non lucratif qui regroupent des citoyens pour produire, distribuer ou vendre de l'énergie renouvelable, permettent de promouvoir une utilisation plus responsable et durable de l'énergie. Elles permettent en effet, aux communautés de s'engager concrètement dans la production d'énergie en sortant d'une posture de consommateurs passifs. Les projets collectifs portés par des coopératives d'habitants, groupes d'entreprises, communes ou intercommunalités sont encore assez peu connus.

Concernant les projets commerciaux, il est impératif d'imposer des démarches de concertation avec le voisinage pour les projets importants d'implantation de centrales photovoltaïques commerciales, y compris en amont des procédures d'urbanisme, en trouvant le bon équilibre avec les nouvelles dispositions de la loi d'accélération de la production des énergies renouvelables qui vise à diviser par deux la durée des procédures.

Pour améliorer l'acceptabilité des projets, il est nécessaire d'obtenir des retombées positives pour le voisinage, telles qu'une alimentation en électricité des équipements publics, d'entreprises locales et des quartiers proches à un prix attractif et/ou une participation citoyenne au capital et donc aux bénéfices. La solarisation doit être réservée à certains terrains conformément aux directives du guide 2020 sur l'instruction des demandes d'autorisation d'urbanisme pour les centrales solaires au sol. Les obligations des collectivités/acteurs publics en matière d'installations sur les bâtiments publics doivent être renforcées

pour l'exemplarité. Les pouvoirs publics doivent soutenir le développement d'une industrie de production des cellules photovoltaïques européenne, nationale, voire locale.

Enfin, pour optimiser l'utilisation des panneaux solaires photovoltaïques, moins dépendre de la météo, et surtout viser une meilleure couverture en autoconsommation (qui est l'enjeu vertueux majeur), l'installation de panneaux solaires devrait être couplée à une batterie de stockage. Il est donc préconisé que l'EMS reste en veille technologique en s'inspirant notamment de l'Allemagne. L'Eurométropole pourrait également proposer ou soutenir la réalisation d'une installation pilote (publique ou industrielle) de couplage de PV+batterie (piscine, établissement scolaire, entrepôt, supermarché...) et/ou envisager une aide particulière pour l'équipement de batteries solaires.

2. Le biogaz

Le biogaz est un gaz produit par la fermentation de matières organiques à travers un processus de méthanisation. Parmi ces déchets, on trouve principalement des résidus de l'agriculture (végétaux, déjections animales et cultures intermédiaires multi-services) et de l'industrie agroalimentaire, des déchets alimentaires des ménages (biodéchets) et accessoirement des déchets de la filière forestière. Il peut être utilisé sous forme de carburant, on parle alors de biogaz carburant ou bioGNV. Son impact sur l'environnement est particulièrement réduit par rapport aux carburants d'origine pétrolière. Il est donc tout à fait intéressant pour notre territoire, de poursuivre son développement. R-GDS, la Chambre de Commerce et d'Industrie d'Alsace et la Chambre d'Agriculture ont d'ailleurs d'ores et déjà montré leur intérêt pour cette source énergétique.



En 2019, la production de biogaz représente environ 1 % de la consommation de gaz naturel du territoire. Elle est assurée principalement par deux unités : Biovalsan qui valorise les eaux usées de la station d'épuration de Strasbourg et Méthamusau à Oberschaeffolsheim qui valorise des sous-produits d'origine agricole et les biodéchets ménagers de l'Eurométropole.

Le potentiel est estimé à 180 GWh à horizon 2050. À terme, les projections indiquent que dans l'EMS, les biodéchets issus des ménages et de la restauration et les résidus issus de l'industrie alimentaire seront les plus présents²⁶.

Limites

La valorisation du biogaz et du digestat (résidus, ou déchets « digérés », issus de la méthanisation des déchets organiques) dépend de la qualité du gisement et donc de la qualité du tri des biodéchets par les ménages. Les difficultés de compréhension des consignes de tri, de mobilité pour l'acheminement aux points d'apports volontaires, de surface disponible dans les logements pour préstocker les déchets peuvent constituer des freins au développement de cette technique. En effet, dans certains secteurs d'habitat dense, les nouvelles consignes de tri imposeront d'avoir un bac supplémentaire pour les biodéchets en plus du bac jaune et du bac bleu et donc de disposer d'espaces de stockage adaptés entre deux collectes.

En outre, il faut veiller à un rythme de collecte adéquat pour éviter les nuisances olfactives ou la prolifération de nuisibles.



AVANTAGES

La production de biogaz par méthanisation est une source durable/pérenne d'énergie renouvelable ; sa consommation émet 6 à 8 fois moins de CO₂ que le gaz naturel. Il peut également être injecté dans les réseaux de gaz existants sous forme de biométhane.

Par ailleurs, les biodéchets des ménages et les déchets des industries agroalimentaires, qui ne sont pas triés et collectés pour la méthanisation, sont incinérés et émettent alors davantage de CO₂. De même, les fumiers et lisiers non traités par méthanisation dégagent naturellement du CO₂.

En substitution des engrais chimiques, la gestion et l'épandage des digestats solides/liquides des méthaniseurs permettent de réduire les dépenses des agriculteurs. Le taux de valorisation des déchets ménagers peut être considérablement augmenté, les biodéchets représentant à ce jour 1/3 du contenu des poubelles bleues. La collecte des biodéchets est d'ailleurs en cours de déploiement dans toutes les communes de l'Eurométropole dans le cadre de l'obligation réglementaire nationale, traduite dans le plan « Zéro déchet – Zéro gaspi » de l'Eurométropole.

Sur le plan économique, la production de biogaz contribue à créer des emplois locaux.

Les sites industriels de méthanisation provoquent un transfert du trafic routier vers les installations. Ils produisent également des nuisances olfactives dans l'environnement des aires de stockage des intrants, notamment ceux issus de l'élevage et par les rejets du méthaniseur lui-même.

Les risques d'accidents industriels tels que les incendies, les explosions ou les pollutions de rivière sur les sites de méthanisation peuvent nourrir des peurs collectives. Certains citoyens font aussi part de craintes liées à une potentielle pollution de l'air par les rejets ultimes des méthaniseurs.

Les préconisations du Conseil de développement

Pour sécuriser la production du biogaz, il apparaît nécessaire de renforcer les contrôles aléatoires sur tous les sites de méthanisation par des organismes indépendants afin de garantir la qualité de l'air ou de l'eau. Cette attention vaut surtout pour les installations de petite taille car les sites classés sont déjà soumis à une vigilance particulière de la DREAL.



26. Source : « Un mix de gaz 100 % renouvelable en 2050 ? », ADEME, GRTgaz, RGDF (2018)

3. Le bois-énergie

Le bois-énergie correspond à l'utilisation du bois et de ses dérivés comme source d'énergie. Cette énergie est utilisée de différentes manières pour le chauffage domestique mais également pour l'alimentation des réseaux de chaleur au travers des chaufferies biomasse.

En 2019, la consommation du territoire s'élève à 512 GWh. L'Eurométropole s'approvisionne principalement dans un rayon de 100 km autour de Strasbourg, en Allemagne et dans les Vosges. Le potentiel en bois-énergie dans ce rayon est estimé à 900 GWh à l'horizon 2030 au regard d'une évolution de la consommation qui pourrait atteindre 823 GWh²⁷.



AVANTAGES

Il s'agit d'une énergie renouvelable si la forêt est gérée de façon durable. Dans le cadre d'une stratégie nationale, les constructions en bois vont se multiplier ce qui augmentera le stock disponible de bois-énergie (déchets de coupe). Sur le plan économique, la production de cette énergie contribue au développement économique local au travers des forestiers, scieries, fabrication de pellets (granulés de bois), etc.

Le chauffage par bois-énergie s'adapte rapidement aux besoins des particuliers. Dans le cadre d'un chauffage d'appoint, cela lui évite d'utiliser des énergies produites par d'autres systèmes. De plus, les poêles à bois et cheminées à foyer fermé présentent l'avantage d'assurer du chauffage en cas de coupure de courant et de minimiser les déperditions de chaleur. Enfin, le coût d'entretien est peu élevé.

Limites

Le prix du bois a fortement augmenté ces derniers mois. Cela a pu pousser certains particuliers à proposer du bois issu de leur production domestique en vente directe, compliquant ainsi l'achat de bois « certifié » faute de réglementation dans ce domaine.

Des risques de pollution existent dans certains cas : utilisation de bois non adaptés ou humides, équipements trop anciens et surtout foyers ouverts, qui émettent 50 à 100 fois plus de polluants qu'un poêle à bois aux normes les plus récentes (label « flamme verte »), et plus spécifiquement des particules.

Sur le plan pratique, l'utilisation de cette ressource nécessite de l'espace pour stocker le bois. De même, l'entretien régulier des équipements est indispensable pour éviter des feux de cheminée.

Enfin, l'impact du changement climatique sur la pérennité des forêts du Rhin supérieur ou des prélèvements d'arbres non maîtrisés pourraient faire baisser la ressource locale à moyen ou long terme. En outre, il faut veiller à conserver la fonction de stockage carbone qu'assure naturellement la forêt²⁸.

Points d'attention liés à l'acceptabilité sociale

Malgré les aides, encore augmentées récemment via le fonds air-bois de l'Eurométropole soutenu par l'ADEME et géré par l'Agence du climat, certains ménages ne sont pas en capacité de changer leur équipement « obsolète » de chauffage au bois. La hausse des prix et le manque de visibilité sur les approvisionnements peuvent inquiéter les particuliers dans la décision de se convertir à cette ressource.

27. Sources : données, CLC, ADEME, traitement Artélyis - 28. Voir rapport du Haut Conseil pour le Climat 2022 : « La dégradation de l'absorption de CO₂ par les forêts européennes entre 2013 et 2019 a été causée par une diminution de la croissance des arbres, une augmentation de leur mortalité (sécheresse, tempêtes, incendies, ravageurs) et un accroissement des prélèvements ».



Dans une moindre mesure, des particuliers émettent des inquiétudes sur certaines essences d'arbres, sur la composition des pellets et leur toxicité éventuelle au moment de la combustion.

L'exploitation de la ressource bois-énergie fait craindre un changement du paysage forestier vers une monoculture d'arbres à fort pouvoir calorifique comme le charme ou le hêtre au détriment des résineux et des peupliers. Des craintes s'expriment également sur le développement de plantation de bois énergie au détriment des terres agricoles. Certains émettent enfin des doutes sur le statut sanitaire (maladie, scolytes) des chargements de troncs d'arbres entiers utilisés dans les chaufferies locales.

Les préconisations du Conseil de développement

Le Conseil recommande de créer une fiche qualité obligatoire pour toute vente de bois au détail, qui spécifie l'essence du bois, le volume vendu, le taux d'humidité ainsi que l'âge du bois. Ce document serait accompagné de consignes d'utilisation pour réduire sensiblement les émissions de polluants. Cette initiative est déjà mise en place pour les pellets, il est donc judicieux de l'étendre à la vente de bois au détail.

En outre, il faut sensibiliser les ramoneurs pour qu'ils conseillent et orientent les citoyens vers le fonds air-bois. Cette recommandation permettrait de sensibiliser les particuliers à la qualité de l'air et de les orienter vers des pratiques respectueuses de l'environnement.

Il est enfin nécessaire de promouvoir le rôle d'organismes indépendants pour certifier les données relatives aux mesures de polluants après filtrage, notamment issus des chaufferies les plus importantes.

4. L'hydroélectricité

La conversion de l'énergie hydraulique en électricité se réalise grâce aux centrales hydroélectriques, associées aux barrages hydrauliques. L'hydroélectricité représente la quasi-totalité de la production électrique d'énergie renouvelable de l'Eurométropole à ce jour grâce principalement au barrage hydroélectrique sur le Rhin secondé par trois petites centrales sur l'Ill.



Si l'énergie hydroélectrique ne pose aucun problème d'acceptabilité à ce jour, le Conseil de développement s'interroge néanmoins sur la pérennité à long terme de cette ressource énergétique au regard du changement climatique et de ses effets probables sur le débit du Rhin et des autres cours d'eau du territoire d'une part, et des conflits d'usage potentiels d'autre part.

Expérience inspirante de Muttersholtz, labellisée « territoire à énergie positive »

L'exploitation de sa centrale électrique avait été abandonnée en 1962 par EDF. La commune en partenariat avec la région Grand-est, a décidé de remettre en service en 2019 une turbine sur son site historique et d'équiper un second site proche de deux autres turbines. À ce jour, la totalité de la production de ces deux centrales hydroélectriques est vendue à Enercoop et injectée dans le réseau. D'ici l'automne 2023, la commune pourra prélever environ 10 % de la production hydroélectrique via l'Autoconsommation Collective (ACC) pour couvrir la quasi-totalité de ses besoins d'électricité (95 %).

De telles « micro-centrales » pourraient s'envisager, par exemple, sur les chutes d'eau de l'Ill ou au nouveau barrage de la Robertsau à Strasbourg, en remplacement de l'ancien barrage à aiguilles. D'autres sites présentent également un potentiel intéressant : barrage de l'abattoir, anciennes glacières, moulin de la Petite France, barrages de l'Aar (gérés par Voies Navigables de France) ou l'alimentation du Rhin Tortu à Plobsheim et les moulins Becker à Strasbourg (propriété EMS).

5. Les géothermies

Il existe deux types de géothermie aux usages et impacts très différents :

- ▼ La géothermie faible température (appelée aussi peu profonde) qui utilise la chaleur du sol ou de l'eau du sous-sol (températures de 17 à 25°) et permet de produire de la chaleur via des pompes à chaleur géothermiques (circuit de chauffage à 45°).
- ▼ La géothermie haute température (appelée aussi profonde) qui utilise la chaleur du sous-sol à des profondeurs plus importantes (températures de 120 à 250° voire plus) pour produire de la chaleur mais aussi de l'électricité.

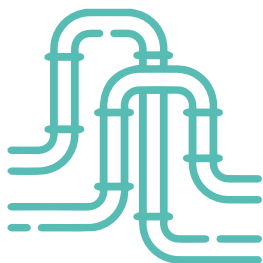

Le fossé rhénan présente une géologie particulièrement favorable au développement de la géothermie haute température, c'est pourquoi le Conseil de développement considère qu'il ne faut pas l'écarter de l'analyse.



AVANTAGES

La géothermie faible température ne présente pas de risque sismique. Les particuliers, notamment logeant dans l'habitat collectif social et les bâtiments collectifs publics ou privés peuvent en bénéficier via des pompes à chaleur géothermiques dont la production d'énergie est trois fois supérieure à l'électricité consommée pour leur fonctionnement. Dans certains pays, comme le Canada, des pompes à chaleurs géothermiques collectives se développent et permettent d'alimenter des quartiers entiers. L'avantage est alors de mutualiser plus largement le coût d'investissement de l'installation. La géothermie a le principal avantage d'être une énergie renouvelable, inépuisable et permanente (non intermittente). Elle ne produit en outre, quasiment aucun déchet. Hormis la production de chaleur, elle peut aussi servir à produire de l'électricité pour les installations les plus profondes. Elle peut enfin, contribuer à l'exploitation indirecte de ressources telles que le lithium (nécessaire à la construction des batteries des véhicules électriques).



Les membres du CODEV visitent le site de géothermie de Rittershoffen

Les pompes à chaleur

La pompe à chaleur (PAC) est un dispositif qui permet de transférer de l'énergie thermique d'un milieu à basse température vers un milieu à haute température. Son principe est de capter la chaleur extérieure de l'air, du sol ou de l'eau et de transférer cette énergie pour obtenir une température suffisamment élevée pour chauffer un logement. Toutes les pompes à chaleur nécessitent de l'électricité pour fonctionner. Elles sont estimées à 5 % des équipements de chauffage de l'Eurométropole. Elles se répartissent à 37 % pour les systèmes géothermiques, 26 % pour les systèmes air-eau et 37 % pour les systèmes air-air.

Limites

L'installation d'une pompe à chaleur géothermique peut représenter un coût important pour les particuliers (jusqu'à 30 000 à 40 000 €). La méconnaissance de la rentabilité et du gain par rapport à une installation de chauffage alternative mais aussi l'appréhension face à des travaux importants peuvent constituer des freins à l'installation de ces pompes à chaleur géothermiques.

La géothermie haute température peut présenter des risques sismiques en cas de mauvaise prise en compte par l'exploitant des caractéristiques du sous-sol au-delà d'une certaine profondeur, comme l'expérience du site de Vendenheim l'a démontré.

Sur le plan de l'acceptabilité sociale, la consultation citoyenne en ligne a montré que 57 % des personnes qui se sont prononcées sur cet enjeu souhaitent que la géothermie haute température soit abandonnée, car jugée dangereuse et coûteuse. Cependant, 49 % des votants (19 % étant contre) sont favorables à l'utilisation de la géothermie de faible profondeur avec des pompes à chaleur, et 43 % (29 % étant contre) sont favorables au développement de la géothermie en général.

Les préconisations du Conseil de développement

La garantie d'une réduction drastique du risque sismique est la condition première pour que les projets de géothermie haute température soient de nouveau envisageables pour les habitants de l'Eurométropole. Le devenir à long terme des sites de forage qui ont été arrêtés, et plus particulièrement des puits existants, doit être pris en considération. Il est nécessaire de mettre

en place une vigilance accrue vis-à-vis de ces sites pour prévenir tout risque environnemental et/ou sanitaire. Le climat de défiance autour de la géothermie haute température sur le territoire est aussi renforcé par la longueur et les aléas des procédures de réparation.

Le Conseil de développement préconise une communication indépendante claire et concise de la part des acteurs publics sur les pompes à chaleur géothermiques et leurs coûts associés. Il suggère de s'appuyer sur l'exemple d'installations locales performantes pour susciter un effet d'entraînement notamment pour la production de chaleur d'habitat collectif social ou privé et les bâtiments privés ou publics d'importance. Il suggère également de renforcer la promotion des pompes à chaleur air-eau pour remplacer les chaudières à gaz dans l'habitat individuel.

En ce qui concerne les projets industriels de géothermie haute température, le Conseil considère que l'expérience malheureuse de Vendenheim/Reichstett ne doit pas déboucher sur une condamnation de tous les autres projets en cours et encore moins sur un arrêt définitif du développement de la technologie elle-même. Un plan d'action concret est d'ailleurs nécessaire pour mettre en œuvre les recommandations de la Mission d'information et d'expertise sur la géothermie et rétablir la confiance.

Le Conseil recommande une transparence et des obligations renforcées des opérateurs vis-à-vis des communes et des citoyens dans un périmètre large : association dès l'origine des projets, communication sincère sur l'avancée des prospections, garantie que les études scientifiques du sous-sol sont menées correctement à



leur terme, création d'un fonds d'indemnisation financé par les industriels à activer en cas de nécessité.

Le Conseil préconise en outre, le renforcement des règles de précaution et d'encadrement des opérateurs : production de chaleur plutôt que d'électricité en forant moins profondément pour réduire les risques sismiques, instauration d'un seuil d'alerte de magnitude 2 qui déclenche l'arrêt des opérations de forage, reprise des activités sous réserve de l'autorisation d'une instance indépendante.

Enfin, le Conseil recommande l'évolution du Code minier pour donner à l'Eurométropole un droit de regard réel sur les projets de géothermie développés sur son territoire afin qu'elle puisse exercer pleinement son rôle d'autorité organisatrice des énergies.



Chaufferie à Hautepierre, Strasbourg

6. Les réseaux de chaleur

Un réseau de chaleur distribue de la chaleur produite de façon centralisée. Il comprend une ou plusieurs unités de production de chaleur et un réseau de distribution primaire par lequel la chaleur est transportée vers des sous-stations.



AVANTAGES

Les coûts des équipements sont mutualisés ainsi que l'achat des combustibles ce qui permet de baisser les coûts globaux. En outre, les réseaux alimentés par des sources d'énergies renouvelables sont moins sujets aux fluctuations des prix du gaz, énergie fossile très sensible au contexte mondial. Les réseaux alimentés à plus de 50 % d'énergies renouvelables donnent droit à un taux de TVA réduit, permettant un allègement des charges notamment dans le parc social. Sur le territoire de l'Eurométropole de Strasbourg, les projets d'extension de récupération de chaleur fatale (production de chaleur dérivée d'un site de production, qui n'en constitue pas l'objet premier, et qui, de ce fait, n'est pas nécessairement récupérée) à de nouvelles entreprises permettraient d'augmenter la proportion d'énergie renouvelable. Cette chaleur récupérée ne serait ainsi de fait, pas rejetée dans l'atmosphère, limitant les émissions des gaz à effet de serre.

Les bâtiments sont raccordés aux sous-stations par un réseau de distribution secondaire. Les réseaux de chaleur sont susceptibles de mobiliser d'importants gisements d'énergie renouvelable (bois-énergie, géothermie, chaleur de récupération...).

Sur le territoire de l'Eurométropole, il existe trois réseaux de chaleur publics : Eco2Wacken, Hautepierre et Strasbourg centre, qui représentent plus de 64 km de réseaux et 455 GWh produits. À ce jour, le gaz est la source d'alimentation la plus importante de ces réseaux publics à hauteur de 60 %, suivi du bois-énergie pour 32 % et enfin de l'unité de valorisation énergétique (incinérateur des déchets) pour 8 %. Des projets de récupération de chaleur fatale sur des sites privés (BSW, entreprises du Port du Rhin) et publics (station d'épuration de la Wantzenau) devraient permettre d'augmenter cette production d'EnR. Le récent renouvellement des délégations de service public permettra d'étendre les réseaux en doublant la quantité d'énergie délivrée d'ici 2030 et en la décarbonant.

L'EMS compte également 8 réseaux de chaleur privés. Moins développés que les réseaux publics, ils ont l'avantage d'être déjà alimentés à 70 % d'EnR. En outre, de nombreux nouveaux projets privés sont envisagés ou en cours sur le territoire.

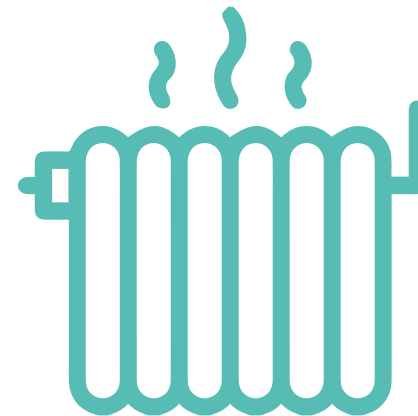



Limites

Les réseaux n'ont d'intérêt que dans les secteurs d'habitat d'une certaine densité afin de pouvoir répondre à l'impératif de mutualisation des coûts d'installation des réseaux. De même, il est important de recourir à une diversité de sources énergétiques pour garantir un approvisionnement constant de chaleur. Les conduites de certains réseaux peuvent être mal entretenues et à l'origine de déperditions excessives de chaleur, ce qui peut nuire à leur efficacité. Enfin, l'approvisionnement des réseaux par la chaleur fatale des entreprises est certes prometteur mais reste soumis à la pérennité économique des entreprises concernées.

Les préconisations du Conseil de développement

Le Conseil recommande de continuer à déployer les réseaux de chaleur dans les zones urbaines. Sans doute serait-il souhaitable de tendre à terme vers un réseau public unique et des tarifs identiques pour les réseaux urbains.

La récupération de la chaleur fatale émanant des entreprises doit être développée, y compris celle produite par les data centers. Elle pourrait aussi être utilisée pour la production de froid en période estivale. En doublant les réseaux de chaleur, il serait intéressant, dans un développement futur, de distribuer de l'eau rafraîchie aux entreprises ayant des besoins importants en climatisation.

Enfin, le Conseil recommande de veiller à la qualité des réseaux de chaleur afin d'éviter les déperditions de cha-

leur et de répondre aux interrogations des abonnés du réseau. Dans cette optique, il recommande de mettre en place une communication transparente et régulière entre les abonnés du réseau, la collectivité délégante et les délégataires à travers des comités d'usagers.

7. Préconisations communes aux différentes sources énergétiques

De nombreuses idées fausses circulent sur les énergies renouvelables, telles que la présence de métaux rares dans les panneaux solaires ou l'impact négatif de la géothermie sur la qualité des sols. Par ailleurs, certains citoyens se focalisent sur une seule énergie renouvelable sans considérer la nécessité d'une combinaison de plusieurs énergies renouvelables au regard de leur potentiel de développement. Un effort de pédagogie est donc nécessaire sur les avantages et inconvénients de chaque source d'énergie renouvelable mais également sur la nécessité même d'un mix. Il convient d'investir les nouveaux canaux de communication, tels que les réseaux sociaux ou les influenceurs, pour lutter contre les idées fausses et transmettre des informations complètes, transparentes et fiables.

En parallèle, il est important de poursuivre la communication sur l'Agence du Climat et de renforcer ses moyens humains, en tant que point d'entrée pour les particuliers en recherche de conseil neutre, gratuit et personnalisé et d'accompagnement à toutes les étapes de leurs projets de transition énergétique; des aspects techniques aux aspects financiers et administratifs, et à toutes les étapes du projet, depuis le diagnostic initial jusqu'à la réception des travaux.

Enfin, s'agissant des autorisations d'urbanisme, il faut privilégier la lutte contre le changement climatique à la préservation du patrimoine. Une sensibilisation collective des Architectes des Bâtiments de France aux enjeux climatiques est nécessaire pour une instruction plus souple au regard de cette urgence. Les communes pourraient également accompagner les décisions de l'ABF, par exemple en conditionnant la délivrance du permis de construire ou de l'autorisation de travaux, à un vitrage filtrant les rayons solaires si l'ABF exclut la pose de volets extérieurs dans certains secteurs géographiques.

Autres pistes de production énergétique

Au cours de ses recherches et à travers ses échanges avec les citoyens, le Conseil de développement a identifié d'autres pistes permettant potentiellement de compléter l'offre du mix énergétique de l'Eurométropole à l'horizon 2050. Ci-dessous un rapide tour d'horizon de ces possibilités à prendre en compte dans l'évolution indispensable du Schéma Directeur des Énergies.

La gazéification hydrothermale

La gazéification hydrothermale est un moyen de transformer la biomasse en gaz combustible en utilisant de l'eau chaude et sous pression très élevée. Ce procédé permet de produire un gaz afin de produire de l'énergie ou des carburants liquides. La gazéification hydrothermale utilise différents types de matières premières,

notamment de nombreux types de déchets, y compris les boues d'épuration et les digestats issus de la méthanisation. Ce procédé produit une énergie stockable et se pose en alternative vertueuse à l'incinération qui dégage une énergie fatale. Il est notamment employé aux Pays-Bas. Le cadre réglementaire est encore inexistant en France mais cette source d'énergie ne doit pas être négligée pour l'avenir.

L'hydrogène vert

L'hydrogène vert est une forme d'hydrogène produite à partir de sources d'énergie renouvelable telles que l'énergie solaire, éolienne ou hydraulique. Ce processus de production ne génère pas de gaz à effet de serre contrairement à la production d'hydrogène à partir de combustibles fossiles.

Il peut être utilisé comme combustible pour les véhicules à hydrogène, les générateurs d'électricité et les procédés industriels.

La production d'hydrogène vert nécessite néanmoins encore des améliorations technologiques et des investissements pour devenir plus compétitive par rapport aux autres formes d'énergie. Plusieurs projets sont développés en Alsace, notamment à la centrale hydroélectrique du Rohrschollen à Strasbourg et un projet d'hydrogène vert par pyrogazéification de biomasse porté par R-GDS à la Plaine des Bouchers à Strasbourg.

L'hydrogène vert peut également être produit dans l'EMS en utilisant l'électricité produite par une centrale photovoltaïque lacustre et l'eau du plan d'eau.



Les membres du CODEV visitent la chaufferie Wacken à Strasbourg

Le chauffage à la glace (Eisheizung en allemand)

Le chauffage à la glace utilise l'énergie libérée ou absorbée lorsqu'une transition de phase a lieu : de liquide à solide et/ou de solide à liquide. C'est une technologie innovante qui génère sa chaleur pendant la transition de phase de l'eau d'un réservoir en glace. Deux échangeurs de chaleur situés dans un réservoir d'eau enterré dans le sol ou dans les fondations d'un bâtiment alimentent une pompe à chaleur utilisée pour rendre l'énergie résultante utilisable pour le chauffage et l'eau chaude.

L'eau du réservoir est complètement glacée à la fin de la saison de chauffage et en été, cette glace peut alors être utilisée pour le refroidissement (fonction de climatisation). Cette invention récente est une alternative intéressante pour les systèmes de chauffage et peut être utilisée pour chauffer et refroidir des maisons, des bâtiments commerciaux et publics.

Ce système présente un faible coût d'exploitation mais reste relativement cher à l'achat. Il s'agit d'une invention récente, encore inexplorée sur notre territoire. Les fournisseurs et installateurs sont amenés à se multiplier ainsi que la gamme d'équipements et de technologies, en conséquence les coûts d'acquisition devraient baisser. Cette solution ne doit pas être négligée dans la palette des sources énergétiques.

La stabilisation des réseaux électriques grâce à des systèmes de batteries (SmartGrid)

Les réseaux électriques « intelligents » ajustent le flux d'électricité nécessaire en temps réel grâce à un système de stockage des batteries. Des capteurs sont installés dans le réseau pour analyser les données afin d'améliorer l'efficacité du réseau. Pour les gestionnaires de réseaux, les opérateurs d'énergies renouvelables et les acteurs publics, ces systèmes avancés de batteries pour les applications temporaires ou permanentes peuvent débloquer la capacité du réseau, améliorer l'intégration des énergies renouvelables et fournir des données exploitables. Ces systèmes sont surtout intéressants pour capter les excédents de production solaire.

Les systèmes de routes électriques

Il existe plusieurs types de systèmes de routes électriques : au-dessus des routes, par rail au sol et par champs électromagnétiques dans les routes. Pour le premier type, les camions sont équipés de pantographes qui alimentent leur moteur électrique et rechargent leurs batteries. Pour le second, les véhicules électriques sont dotés d'un patin de captation qui se positionne sur le rail pour s'alimenter en électricité. Pour le dernier, le transfert de l'énergie se fait sans contact à partir de boucles de cuivre intégrées à la chaussée pour recharger les batteries des véhicules électriques.

SYNTHÈSE DES PRÉCONISATIONS

Choix de production et de distribution énergétique

Préconisations communes

13. Promouvoir la pédagogie et une communication fiable et transparente (notamment via les réseaux sociaux) sur les enjeux du Schéma Directeur des Énergies, sur les avantages et inconvénients de chaque type d'énergie renouvelable, et sur la nécessaire mobilisation de plusieurs sources d'énergies renouvelables sur le territoire.
14. Renforcer les moyens humains et la communication sur l'existence de l'Agence du climat pour assurer un conseil personnalisé gratuit et neutre à toutes les étapes des projets de transition énergétique (solaire thermique et photovoltaïque, pompe à chaleur, chauffage bois...).
15. Renforcer les aides financières et les mécanismes de préfinancement pour limiter le reste à charge et les avances de frais des projets individuels et/ou collectifs de passage à des systèmes vertueux quelle que soit l'énergie renouvelable choisie (solaire, pompe à chaleur...).
16. Accélérer la transition énergétique des bâtiments et équipements publics pour faire preuve d'exemplarité et entraîner les autres acteurs publics et privés du territoire.
17. Adapter les règles de protection patrimoniale à l'enjeu climatique prioritaire et sensibiliser les instructeurs d'autorisations d'urbanisme et les architectes des Bâtiments de France pour un examen plus souple des demandes de rénovation et d'installation d'énergies renouvelables.

Énergie solaire

18. Renforcer la réglementation et la planification urbaine favorables au déploiement du solaire photovoltaïque mais également du solaire thermique, trop négligé à ce jour.
19. Faciliter la production collective à l'échelle d'un quartier, village, groupe d'entreprises ou équipement collectif en simplifiant les montages juridiques notamment pour les projets collectifs citoyens, avec l'accompagnement des collectivités locales.
20. Imposer des démarches de concertation avec le voisinage pour les projets importants d'implantation de centrales photovoltaïques commerciales et négocier des retombées positives en proximité (alimentation à tarif préférentiel, participation au capital et donc au bénéfice).
21. Rester en veille active sur les innovations en matière de stockage voire soutenir une expérience pilote exemplaire sur un équipement public (piscine, gymnase) ou privé (supermarché, entreprise...).

Biogaz

22. Renforcer les contrôles aléatoires sur les sites de méthanisation, notamment de petite taille, par des organismes indépendants pour prévenir tout risque de pollution.

Bois-énergie

23. Créer une fiche qualité obligatoire pour toute vente de bois au détail qui spécifie l'essence du bois, le volume vendu, le taux d'humidité ainsi que l'âge du bois, accompagné de consignes d'utilisation pour réduire les émissions de polluants.

24. Sensibiliser les ramoneurs pour qu'ils orientent les citoyens vers le fonds air-bois et les alertent sur les enjeux sanitaires de la qualité de l'air.
25. Renforcer le rôle d'organismes indépendants pour certifier les données relatives aux mesures de polluants des chaufferies après filtrage.

Hydroélectricité

26. Développer l'hydroélectricité partout où c'est possible, en tenant compte des effets du changement climatique sur le niveau des cours d'eau et en anticipant les possibles conflits d'usage.

Géothermie

27. Promouvoir la géothermie à faible température auprès des particuliers et des collectivités par une communication claire et concise sur les pompes à chaleur géothermiques et leurs coûts associés.
28. Ne pas renoncer définitivement à la géothermie haute température compte tenu de son potentiel de développement et d'expériences en cours réussies dans le périmètre proche du Rhin supérieur, en Alsace comme en Allemagne.
29. Imposer aux opérateurs des règles de précaution renforcées, un contrôle indépendant et une transparence vis-à-vis des communes et des riverains à toutes les étapes d'un projet.
30. Faire évoluer le code minier pour donner un vrai droit de regard aux collectivités sur les projets déployés sur leur territoire et permettre à l'Euro-métropole d'exercer pleinement son rôle d'autorité organisatrice de l'énergie.

Réseaux de chaleur

31. Continuer à développer les réseaux de chaleur publics (et privés) dans les zones urbaines et poursuivre la décarbonation des sources d'alimentation notamment en augmentant la part de récupération de chaleur fatale émanant des entreprises locales.
32. Tendre à terme vers un réseau public unique en interconnectant les réseaux existants et vers des tarifs uniques pour assurer une équité entre les usagers.
33. Mettre en place une communication transparente et régulière entre les abonnés du réseau, la collectivité délégante et les délégataires en s'appuyant sur des comités d'usagers.

Innovations énergétiques

34. Veiller à intégrer dans le mix de l'Euro-métropole des nouvelles sources énergétiques provenant du territoire ou qui ont fait leurs preuves ailleurs.

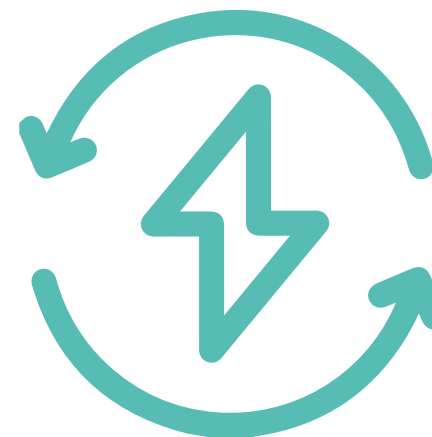



Panneau solaire à Wolfisheim

Conclusion

Le Conseil de développement propose que l'Eurométropole veille à ce que ses décisions concernant son futur mix énergétique soient présentées, expliquées et comprises par les citoyens, une fois le ou les scénarios arrêtés pour la révision de son Schéma Directeur des Énergies. La démarche de consultation citoyenne initiée par le Conseil de développement sur saisine de la Présidente a montré son intérêt et son utilité et conforte le Conseil comme interface entre la collectivité et les habitants du territoire. Sans doute cette « collaboration » aurait du sens à se poursuivre sous une forme à convenir au-delà de cette première étape de la révision.

En matière de sobriété et d'efficacité énergétique, le Conseil de développement souligne l'importance des choix individuels et collectifs. S'il partage l'exigence d'exemplarité des acteurs publics et privés qui ressort de sa démarche de consultation, il souhaite aussi alerter les citoyens de l'Eurométropole sur le rôle de chacun pour contribuer et prendre sa part dans la réussite de la transition énergétique. Les propositions formulées dans le présent rapport devraient contribuer à stimuler l'engagement citoyen indispensable à la résilience du territoire.

Les citoyens sont par ailleurs invités à changer leur regard sur les énergies renouvelables.

Soit ils s'opposent, voire freinent leur développement au motif que cela implique un changement de leurs habitudes de vie et/ou de leur environnement avec pour conséquence de rester tributaire d'énergies fossiles importées, émettrices de GES et sujettes aux fluctuations géopolitiques.

Lettre de mission du Conseil de développement

sur la révision du Schéma directeur des Énergies – juin 2022

Par délibération du 4 février 2022, le Conseil de l'Eurométropole de Strasbourg a décidé de réviser son Schéma Directeur des Énergies (SDE) afin d'adapter sa stratégie « 100 % renouvelables et neutralité carbone en 2050 ».

Adopté en 2019, le SDE prévoit de contribuer à l'objectif de neutralité carbone du territoire à l'horizon 2050 en agissant, d'une part, sur la production locale d'énergie renouvelable et de récupération et d'autre part sur la maîtrise et la réduction de la consommation énergétique locale. Précisément, l'objectif du SDE est de réduire de 50 % les consommations énergétiques sur le territoire et d'arriver à un mix énergétique local avec 100 % d'énergies renouvelables et de récupération dont la moitié est produite localement d'ici 2050.

Cette révision s'impose notamment par l'évolution des hypothèses de développement de la géothermie profonde aujourd'hui remis en cause suite aux épisodes sismiques survenus fin 2020. Les conséquences de la guerre en Ukraine sur les sources d'approvisionnement énergétique confirment la nécessité de cette transition et l'importance de cette révision.

Celle-ci se déroulera en 3 phases :

1. diagnostic et recensement des potentiels énergétiques du territoire,
2. projections à l'horizon 2030/2050 et proposition de scénarii d'organisation des réseaux de distribution collective,
3. définition d'une stratégie opérationnelle.

Par ailleurs, l'Eurométropole a souhaité que cette révision se fasse dans un cadre partenarial et en associant toutes les parties prenantes²⁹. Elle affirme la nécessité de « partager les enjeux du territoire, les solutions possibles et leurs implications et ainsi rendre accessibles des sujets très techniques jusqu'alors débattus entre experts, intégrer les usages et les évolutions des modes de vie, favoriser le consensus et l'acceptabilité, appeler l'implication du grand nombre dans la réussite de la transition ».

Ainsi, en tant « qu'espace d'information, de formation et d'apprentissage pour tous les citoyens eurométropolitains et de ressource pour le débat public³⁰ », le Conseil de développement, qui en 2016 a rendu un avis sur le thème de la transition énergétique³¹, est sollicité pour éclairer les arbitrages qu'auront à rendre les élus.

Le Conseil de développement est invité à :

- ✓ s'interroger sur les conditions acceptables permettant de réduire les consommations énergétiques sur notre territoire dans une perspective d'efficacité et de sobriété énergétique (réduction de 50 % des consommations énergétiques à l'horizon 2050),
- ✓ stimuler l'engagement citoyen pour réduire la consommation énergétique,
- ✓ apprécier les avantages, les inconvénients et l'acceptabilité sociale des différents choix énergétiques possibles pour la production locale et la distribution énergétique du point de vue des citoyens de la métropole.

Afin que le Conseil de l'Eurométropole puisse en tenir compte dans sa révision finale du Schéma Directeur des Énergies prévue à l'automne 2023, les contributions du Conseil de développement seront rendues au fur et à mesure de ses travaux et au plus tard en juin 2023.

29. Délibération au Conseil de l'Eurométropole de Strasbourg du 4 février 2022 N°E-2021-1826.

30. Délibération au Conseil de l'Eurométropole de Strasbourg du 18 décembre 2020 N°E-2020-1048.

31. Avis du Conseil de développement « Favoriser la transition énergétique sur l'EMS par l'engagement citoyen », remis au Conseil de l'Eurométropole en décembre 2016.



Ressources

Travaux précédents du Conseil de développement de l'Eurométropole de Strasbourg

<https://participer.strasbourg.eu/le-conseil-de-developpement-de-l-eurometropole>

- ✔ Comment favoriser la pratique du vélo dans l'Eurométropole, Note du Conseil de développement de l'Eurométropole de Strasbourg, mai 2023
- ✔ Quels changements pour votre mobilité et quel accompagnement pour vos déplacements personnels, professionnels et de loisirs dans le cadre de la mise en place de la zone à faibles émissions? Avis sur la Zone à Faibles Émissions Mobilité (ZFE-m), Conseil de développement de l'Eurométropole de Strasbourg, février 2021
- ✔ Principe de la gratuité des transports en commun sur le périmètre de l'Eurométropole, conclusions du groupe de travail, octobre 2019
- ✔ Favoriser la transition énergétique sur le territoire de l'Eurométropole de Strasbourg par l'engagement citoyen, Conseil de développement, décembre 2016

Documents généraux

- 🕒 Plan Climat, Eurométropole de Strasbourg, 2019 : <https://www.strasbourg.eu/plans-climat>
- 🕒 Sobriété : Agir aujourd'hui, préparer demain, Eurométropole de Strasbourg, octobre 2022 : Sobriété : Agir aujourd'hui, préparer demain | Strasbourg.eu
- 🕒 Extinction progressive de l'éclairage public, Ville de Strasbourg, mars 2023 <https://www.strasbourg.eu/extinction-eclairage-public-strasbourg>
- 🕒 Rapport de la Mission d'information et d'évaluation sur la géothermie profonde, communication au Conseil de l'Eurométropole de Strasbourg, 19 novembre 2021 : https://www.strasbourg.eu/documents/976405/60056949/211119_MIE_Geothermie_RAPPORT_FINAL.pdf/dbe3ed82-4de0-8f58-b0b8-823f50b03310?t=1637342421493
- 🕒 La transition énergétique au cœur d'une transition sociale, Négawatt scénarios 2022 : <https://negawatt.org/IMG/pdf/synthese-scenario-negawatt-2022.pdf>
- 🕒 Dépasser les constats, mettre en œuvre les solutions, version grand public du rapport du Haut Conseil pour le Climat: HCC_Rapport_GP_2022 - Web (haut-conseilclimat.fr)
- 🕒 Rapport d'activité 2022 de l'Agence du Climat de l'Eurométropole de Strasbourg

- 🕒 Rapport d'activité 2022 - Agence du climat, le guichet des solutions - agenceclimat-strasbourg.eu
- 🕒 « Réussir la transition énergétique dans le Grand Est », CESER Grand Est, février 2023. <https://www.ceser-grandest.fr/publication/reussir-la-transition-energetique-dans-le-grand-est/>
- 🕒 Acceptabilité des nouvelles infrastructures de transition énergétique : transition subie, transition choisie?: avis du Conseil économique, social et environnemental, mars 2022 : <https://www.vie-publique.fr/rapport/284603-acceptabilite-des-nouvelles-infrastructures-de-transition-energetique>

Rénovation énergétique

- 🏠 Pôle territorial de Coopération Économique « Ensemble Eco Rénovons Strasbourg et Eurométropole » : <https://www.strasbourg.eu/-/webmag-ptce-ecorenovation>
- 🏠 Impact sur l'emploi et l'économie de transition énergétique en grand-est – Zoom sur l'Eurométropole de Strasbourg – État des lieux 2016 et perspectives 2030, ADEME.
- 🏠 Lutte contre la précarité énergétique - Bas-Rhin – Synthèse des enjeux de lutte contre la précarité énergétique, DREAL Grand Est, 2021.
- 🏠 Neuf idées reçues sur la rénovation énergétique des bâtiments, Le Monde, 23 novembre 2022

Énergies renouvelables

- 🌐 Le solaire en questions, Ministère de la transition écologique : <https://www.ecologie.gouv.fr/solaire>
- 🌐 Brasseurs d'énergie : <https://www.brasseurdennergie.eu/>
- 🌐 Projet d'Energiesssen, val de Villé : <https://www.dna.fr/economie/2023/03/21/energiesssen-l-independance-energetique-du-val-de-ville-en-marche>
- 🌐 Biogaz, Ministère de la transition écologique et de la Cohésion des Territoires : <https://www.ecologie.gouv.fr/biogaz>
- 🌐 Les chiffres clés de méthanisation, ADEME Magazine, février 2022 : <https://infos.ademe.fr/magazine-fevrier-2022/faits-et-chiffres/les-chiffres-cles-de-la-methanisation/>
- 🌐 Infographie sur la filière bois-énergie en France, Ministère de l'agriculture, données 2020 : <https://agriculture.gouv.fr/infographie-la-filiere-foret-bois-en-france>

Liste des experts mobilisés

- 👤 **Laurent ADAM**, Responsable du département distribution d'énergies, Eurométropole de Strasbourg
- 👤 **Thomas BARDIN**, chargé de mission bois énergie et bois d'industrie, Fibois Grand-est
- 👤 **Jessica BERLET**, chargée de mission, groupe Mobilités, ADEUS
- 👤 **Roger BOCK**, directeur adjoint du développement commercial, R-GDS

- 👤 **Aurélië BRUDER**, coordinatrice du pôle rénovation énergétique des bâtiments à l'Agence du Climat
- 👤 **Vincent DUEZ**, chef de projet « distribution électrique et gazière et production d'énergies renouvelables », Eurométropole de Strasbourg
- 👤 **Matthieu FLAHAUT**, directeur opérationnel d'OKTAVE
- 👤 **Christophe GUEBHART**, chargé de mission « Mobilités décarbonées et énergies renouvelables » - Eurométropole de Strasbourg
- 👤 **Philippe HAMMAN**, professeur de sociologie à l'Institut d'Urbanisme et d'Aménagement Régional (IUAR) et à la Faculté des Sciences Sociales de l'Université de Strasbourg
- 👤 **Elodie HEBERLE**, Association de sauvegarde de la Maison Alsacienne
- 👤 **Sacha JUNG**, délégué régional, Fibois Grand-Est
- 👤 **Emelyne LAFAURY**, Adjointe à la Directrice Générale Adjointe Transformation Écologique et Économique, Eurométropole de Strasbourg
- 👤 **Martine MACK**, directrice Générale de RGDS
- 👤 **Dorothée MONTEILLET** directrice de projet « Transition énergétique », Eurométropole de Strasbourg
- 👤 **Gerard POL GILI**, responsable département « Énergies renouvelables », Eurométropole de Strasbourg
- 👤 **Emmanuel RIVIERE**, directeur de l'Agence du Climat

- 👤 **Annie de la ROCHELAMBERT**, vice-présidente de l'association Alter Alsace Énergies
- 👤 **Yann THEPOT**, directeur de l'AREAL (Association territoriale des organismes HLM d'Alsace)
- 👤 **Brice VAN HAAREN**, responsable du groupe Environnement, ADEUS
- 👤 **Thierry WILLM**, Chef de service « Énergie et Territoire », Eurométropole de Strasbourg
- 👤 **Vincent ZECH**, conseiller Énergies renouvelables, Agence du Climat

Liste des sigles et abréviations

- GWH**: Gigawatt heure
- KWc**: Kilowatt crête
- MWc**: Mégawatt crête
- OPAH**: Opération Programmée d'Amélioration de l'Habitat
- PAC**: Pompe à chaleur
- PCAET**: Plan Climat-Air -Énergie Territorial
- PLU**: Plan Local d'Urbanisme
- PTCE**: Pôle Territorial de Coopération Économique
- R-GDS**: gestionnaire du réseau de distribution de gaz naturel à Strasbourg et dans le Bas-Rhin
- RGE**: Reconnu Garant de l'Environnement
- SDE**: Schéma Directeur des Énergies
- ZFE**: Zone à faibles émissions

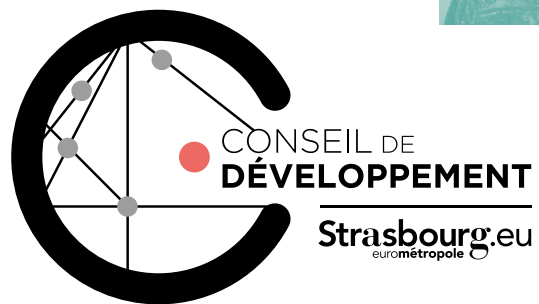

Réflexion citoyenne

Restons en contact :
Conseildedevveloppement@strasbourg.eu

 95CODEVMS  Conseil de Développement de l'Eurométropole de Strasbourg

Scanner pour
s'inscrire à la
lettre d'info



Annexe 2 : Sites existants et projets engagés d'énergies renouvelables et de récupération sur l'Eurométropole de Strasbourg

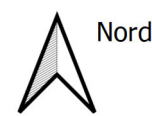

Légende :

- Solaire photovoltaïque (Puissance <500 kWc)
- Solaire photovoltaïque (Puissance >500 kWc)
- Solaire thermique
- Biogaz
- Biomasse
- Chaleur fatale
- Hydroélectricité

Réseaux de chaleur

- Périmètre des réseaux de chaleur publics en projet
- Périmètre des réseaux de chaleur publics existants
- Réseaux de chaleur privés

Formalisme :

- Projets engagés
- SITES EXISTANTS

Date : février 2024, recensement non exhaustif

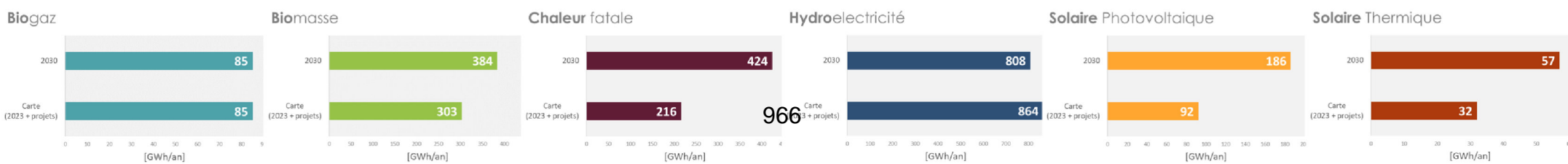
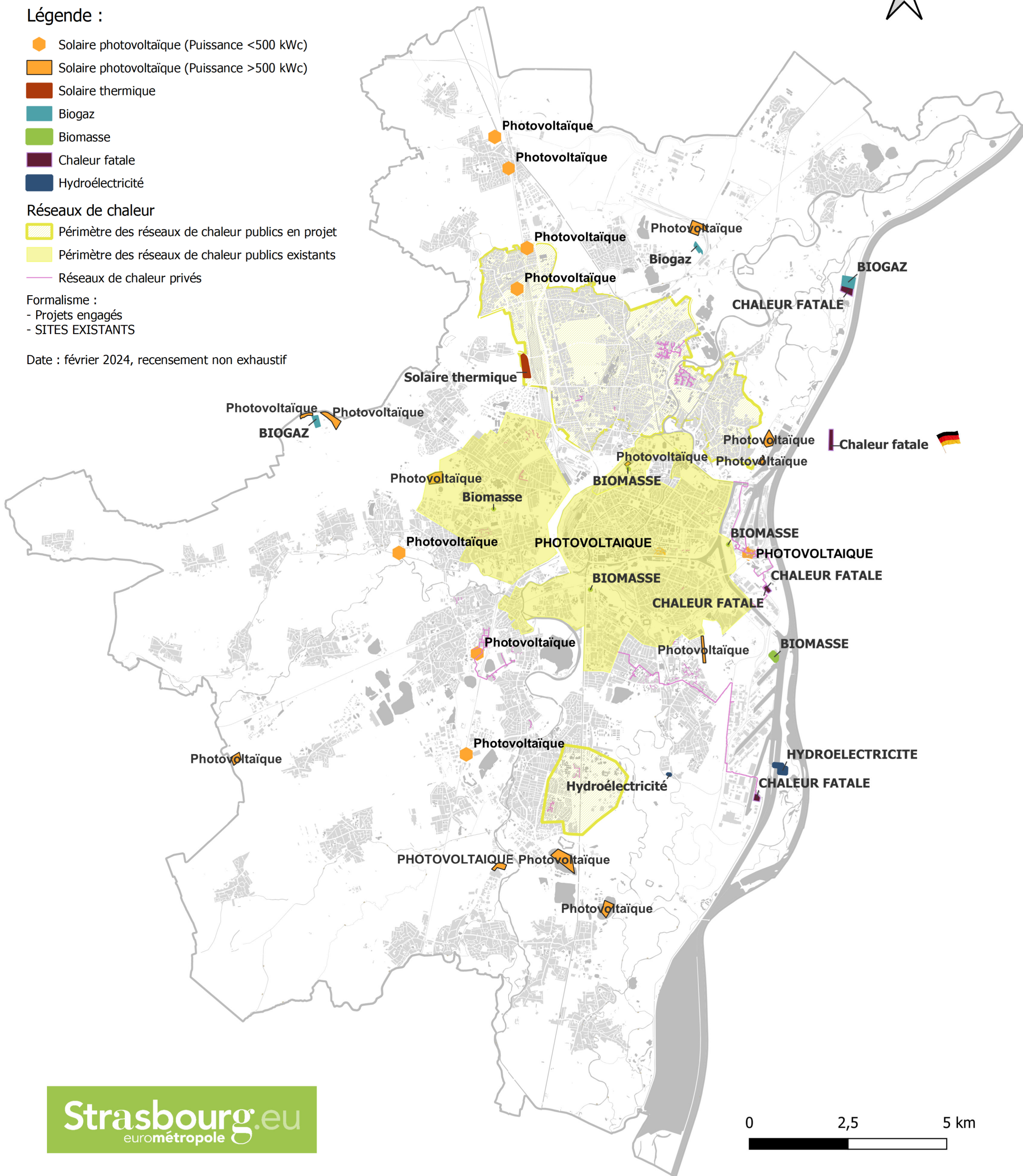

Approbation du Schéma directeur des énergies (SDE) révisé : stratégie "100 % renouvelables et neutralité carbone en 2050" sur le territoire.

<p>Pour</p> <p>67</p>	<p>AGHA BABAEI Syamak, AMIET Eric, BAAS Fabienne, BARSEGHIAN Jeanne, BOULALA Bruno, BRASSAC Christian, BROLLY Suzanne, BUCHMANN Andree, BULOUE Beatrice, CHADLI Yasmina, DAMBACH Danielle, DE VREESE Wilfrid, DEBES Vincent, DREYSSE Marie-Dominique, FABRE Murielle, FELTZ Alexandre, FROEHLI Claude, GRAEF-ECKERT Catherine, GUGELMANN Christine, HALB Isabelle, HAMARD Marie-Françoise, HERRY Jonathan, HERZOG Jean Luc, HOERLE Jean-Louis, HOFFSESS Marc, IMBS Pia, JAMPOC-BERTRAND Nathalie, JEAN Anne-Marie, JEROME Martine, JUND Alain, KESSOURI Annie, KOSMAN Aurélie, KOUSSA Salah, KREYER Céleste, LE SCOUEZEC Gildas, LECKLER Michèle, LIBSIG Guillaume, LORENTZ Alexandre, LOUBARDI Hamid, MACIEJEWSKI Patrick, MISTLER Anne, OZENNE Pierre, PERRIN Pierre, PFRIMMER Philippe, PREVE Jean Paul, RABOT Valentin, RAMDANE Abdelkarim, SCHAAL Thierry, SCHAETZEL Françoise, SCHANN Gérard, SCHOEPFF Patrice, SCHULER Georges, SOULET Benjamin, SPLET Antoine, STEFFEN Joël, STEINMANN Elodie, TERNOY Doris, TISSERAND Lucette, TUFUOR Owusu, TURAN Hulliya, ULRICH Laurent, VARIERAS Floriane, WERLEN Jean, WIEDER Christelle, ZIELINSKI Carole, ZORN Caroline, ZOURGUI Nadia</p>
<p>Contre</p> <p>1</p>	<p>KANNENGIESER Michèle</p>
<p>Abstention</p> <p>23</p>	<p>BADER Camille, BALL Christian, BREITMAN Rebecca, DELATTRE Cécile, GEISSMANN Céline, HEIM Valérie, HENRY Martin, HUMANN Jean, KIRCHER Jean-Louis, KOHLER Christel, MANGIN Pascal, MASTELLI Dominique, MATT Nicolas, MAURER Jean-Philippe, MEYER Isabelle, OEHLER Serge, PHILIPPS Thibaud, RICHARDOT Anne-Pernelle, RINKEL Marie, SAIDANI Lamjad, TRAUTMANN Catherine, VETTER Jean-Philippe, WACKERMANN Valerie</p>

Délibération au Conseil de l'Eurométropole de Strasbourg du jeudi 28 mars 2024

Nouveau Contrat de ville "Quartiers 2030" : orientations stratégiques et validation de la convention cadre.

Numéro E-2024-179

La Politique de la ville vise à réduire les inégalités socio-spatiales et urbaines au sein des villes, à restaurer l'égalité républicaine dans les quartiers populaires et à améliorer les conditions de vie de leurs habitant·es. C'est une politique transversale qui permet de mobiliser les acteurs publics dans la recherche de solutions adaptées aux besoins de chaque territoire. Mise en œuvre dans le cadre de la loi de programmation pour la ville et la cohésion urbaine du 21 février 2014, dite "Loi Lamy", elle est pilotée localement par les intercommunalités, en lien avec les Préfectures et les communes, à travers le Contrat de ville, et déployée sur les Quartiers prioritaires de la Politique de la Ville (QPV).

Dans le cadre du renouvellement des Contrats de ville signés en 2015 et de la stratégie nationale « Quartiers 2030 », l'Eurométropole de Strasbourg et la Préfecture du Bas-Rhin ont engagé début 2023 une démarche partenariale visant à définir les engagements de l'ensemble des acteurs publics pour poursuivre la transformation des quartiers prioritaires.

Élaboré en lien étroit avec les communes concernées, le nouveau Contrat de ville marquera une nouvelle étape dans l'élaboration d'une réponse globale aux préoccupations exprimées par les habitant·es et les acteurs de terrain, de l'offre de transports à la santé en passant par la qualité des logements, la tranquillité publique, l'accès à l'emploi, la réussite éducative, l'accès à la culture, au sport et aux loisirs, le soutien à la parentalité ou la proximité des services publics.

Le nouveau Contrat de ville « Quartiers 2030 » sera mis en œuvre sur la période 2024-2030 et bénéficiera à 21 QPV. Une année de concertation et de consultation avec les habitant·es, les acteurs de terrains et plus de 40 partenaires signataires a permis l'élaboration d'une convention cadre dont les déclinaisons opérationnelles pour chaque quartier seront concertées avec les habitant·es dans les prochains mois.

1/ Une nouvelle géographie prioritaire liée aux dynamiques métropolitaines

Dans le cadre du renouvellement des Contrats de ville, une mise à jour de la géographie prioritaire a été conduite par l'État pour intégrer les évolutions des dynamiques

territoriales. Elle a été menée sur la base du même critère unique qu'en 2015 : celui de la concentration des bas revenus (source FILOSOFI – population fiscale 2019). Dans ce contexte, la Préfecture du Bas-Rhin a engagé à l'été 2023 un dialogue local avec l'Eurométropole de Strasbourg, les communes et les bailleurs concernés, pour définir les périmètres des QPV, confirmés par le décret du 28 décembre 2023.

Le territoire métropolitain compte désormais 21 QPV (carte jointe en annexe), répartis sur 6 communes (Bischheim, Illkirch-Graffenstaden, Lingolsheim, Ostwald, Schiltigheim et Strasbourg), contre 18 QPV sur 5 communes précédemment. Ces quartiers accueillent environ 18 % de la population et un peu plus de la moitié des logements locatifs sociaux de l'Eurométropole.

Les principales évolutions portent sur :

- la création de 4 nouveaux QPV : les QPV Centre à Schiltigheim, Wihrel à Ostwald, et Jura-Citadelle (Esplanade) et Risler (Neudorf) à Strasbourg,
- la modification des périmètres de 5 QPV : les QPV Molkenbronn à Strasbourg-Lingolsheim, et Murhof, Koenigshoffen-Est, Spach-Rotterdam et Neuhof-Meinau à Strasbourg,
- la sortie d'1 QPV : le QPV Lingolsheim (en lien avec la mise en œuvre des programmes de renouvellement urbain),
- le maintien à l'identique de 12 QPV : les QPV Guirbaden à Bischheim, Quartiers Ouest sur les bans communaux de Bischheim et Schiltigheim, Marais à Schiltigheim, Libermann à Illkirch-Graffenstaden, et Cité de l'Ill, Cronembourg, Hautepierre, Hohberg, Laiterie, Elsau, Ampère, et Port du Rhin à Strasbourg.

En lien avec ces évolutions, le gouvernement a annoncé la convergence progressive du zonage des QPV et des réseaux d'éducation prioritaire (REP/REP+) avec un traitement spécifique dès 2024 des écoles dites « orphelines », et le remplacement des Zones Franches Urbaines (ZFU) – territoires entrepreneurs à partir de 2025 par des incitations fiscales cohérentes avec la nouvelle géographie prioritaire. La nouvelle géographie prioritaire n'a pas d'impact sur la mise en œuvre du *Deuxième programme de renouvellement urbain de l'Eurométropole de Strasbourg (2019/2030)*, dont le périmètre a été acté pour la durée du Nouveau programme national de renouvellement urbain (NPNRU) par la convention pluriannuelle signée en mars 2020 avec l'Agence Nationale pour la Rénovation Urbaine (ANRU).

Cette évolution de la géographie prioritaire est à mettre en relation avec l'appauvrissement de la population observée sur le territoire. Parmi les 22 métropoles françaises, l'Eurométropole de Strasbourg est le territoire où le taux de pauvreté est le plus élevé : 20,7 % en 2021 contre 14,5 % au niveau national. Entre 2014 et 2021, ce taux a augmenté de 2,2 points. Sur le territoire, 3 communes se distinguent par un taux de pauvreté élevé : 26 % à Strasbourg et 25 % à Schiltigheim et Bischheim.

2/ Une mobilisation collective pour l'écriture du nouveau contrat

À l'issue de l'évaluation finale du précédent contrat, réalisée en 2022, une démarche de concertation et de co-construction a été menée tout au long de l'année 2023 à l'échelle de la métropole et de chaque quartier pour partager le diagnostic du territoire, identifier

les enjeux et définir les priorités d'actions du nouveau Contrat. L'approche territoriale et le croisement des regards de l'ensemble des acteurs ont été privilégiés pour partager et construire un projet de territoire, ancré dans la réalité de vie des habitant-es.

Aussi dans une volonté d'adapter les réponses au plus près des besoins et des préoccupations des habitant-es, plusieurs temps de concertations avec les habitant-es et les associations ont été menés par les communes et la Préfecture, avec l'appui de l'Eurométropole et de l'ORIV :

- des réunions publiques de juin à décembre, dont 2 réunions « inter-QPV », qui ont rassemblées plus de 300 habitant-es,
- des temps de rencontres sur le terrain lors d'animations de proximité pendant l'été, qui ont permis de consulter directement plus de 400 habitant-es.

Dans le même temps, les acteurs de terrain (associations, écoles, bailleurs, polices, travailleurs sociaux, etc.) et les partenaires signataires du Contrat se sont mobilisés lors de :

- 18 séminaires territoriaux au printemps et à l'automne (plus de 600 participant-es),
- 8 groupes de travail thématiques à l'automne et à l'hiver (plus de 300 participant-es).

Cette année de dialogue autour de l'écriture du nouveau Contrat de ville permet de formaliser une convention cadre à l'échelle de la métropole, qui sera signée par plus de 40 partenaires (État, collectivités territoriales, bailleurs et autres institutions et acteurs locaux), puis déclinée en plan d'actions pour chaque quartier, et le cas échéant et selon les souhaits des partenaires en plan d'actions thématiques.

3/ Les engagements partenariaux du nouveau Contrat de ville

La convention cadre du nouveau Contrat de ville engage l'ensemble des signataires autour de **3 ambitions partagées** pour répondre à des enjeux prioritaires :

1. un territoire inclusif et solidaire

- l'égalité réelle et la lutte contre les discriminations,
- l'accès et le recours aux services publics, aux droits sociaux et juridiques,
- la mixité sociale,
- la mobilité durable apaisée,
- la prévention, le bien-être et le maintien en bonne santé dès le plus jeune âge,
- l'accès à une alimentation durable et de qualité,
- la prise en compte du vieillissement de la population.

2. des quartiers où grandir et s'émanciper tout au long de la vie

- le soutien à la parentalité,
- la lutte contre les effets des inégalités sociales et territoriales en matière de réussite scolaire et éducative,
- l'accès à la formation et au développement des compétences,
- la maîtrise de l'écrit, de la lecture et des usages numériques,
- l'accès à l'emploi durable pour toutes et tous,
- l'entrepreneuriat et le développement des activités économiques, notamment d'utilité sociale,
- l'épanouissement par l'accès à la culture, aux sports et aux loisirs,
- la citoyenneté, la participation et l'engagement.

3. des rues et des logements où il fait bon vivre

- la qualité et la sobriété énergétique de l'habitat,
- l'adaptation au changement climatique et la protection de l'environnement,
- la proximité et la vie de quartier,
- la qualité, la propreté et l'appropriation des espaces communs,
- la sécurité et la tranquillité publiques,

Chacune des ambitions est déclinée en enjeux prioritaires et objectifs stratégiques (projet de convention cadre joint en annexe), en articulation avec les autres contractualisations et programmes stratégiques mise en œuvre sur le territoire de la Ville et de l'Eurométropole de Strasbourg (*Contrats locaux de santé, Contrat intercommunal de sécurité et de prévention de la délinquance et de la radicalisation, Projet alimentaire territorial, etc.*).

La convention cadre identifie également **4 conditions de réussite** pour mener à bien ce projet de transformation :

- 1. la participation des habitant·es,**
- 2. le soutien à la vie associative,**
- 3. l'observation, le suivi et l'évaluation,**
- 4. le renouvellement du pilotage partenarial,**

Ce cadre stratégique permettra de structurer la collaboration entre les partenaires signataires et les principales parties concernées, afin de concrétiser les ambitions collectives. La convention cadre sera signée à l'issue d'un cycle de délibérations d'approbation de l'ensemble des signataires qui s'achèvera en juin.

Elle sera complétée par des plans d'actions territoriaux comportant des portraits de quartier et des déclinaisons opérationnelles. Ces plans d'actions seront concertés avec les habitant·es et les acteurs de terrain à compter du printemps 2024.

4/ Les engagements de l'Eurométropole de Strasbourg

Les objectifs du nouveau Contrat de ville sont au cœur du projet de transformation porté par l'Eurométropole de Strasbourg depuis 2020. Les grandes ambitions comme l'ensemble des enjeux identifiés s'inscrivent et renforcent les politiques publiques métropolitaines en termes d'émancipation, de transition écologique et solidaire comme de coopération territoriale pour agir et répondre en proximité aux besoins des habitant·es.

Pour mener à bien ces objectifs, l'Eurométropole de Strasbourg mobilise l'ensemble de ses moyens de droit commun et des moyens spécifiques, afin de renforcer son action sur le territoire dans une stratégie cohérente, partagée et affirmée dans la lutte contre les inégalités.

Au titre des moyens spécifiques, l'Eurométropole de Strasbourg mobilise une **ingénierie de projet dédiée**, portée par la Direction de projet politique de la Ville, qui est en charge du pilotage stratégique transversal de la Politique de la ville, de l'élaboration et du suivi des documents cadres contractuels, de la coordination des « directions de projet QPV » portées par les communes et de l'« équipe-projet » avec les services de l'État (Préfecture, DDETS, DDT), de l'instruction de l'appel à projets annuel du Contrat

de Ville, de l'animation des démarches d'observation et d'évaluation, et de l'animation des pratiques professionnelles et du réseau Politique de la ville au sein de l'administration fusionnée de la Ville et de l'Eurométropole de Strasbourg. Cette ingénierie de projet bénéficie d'un soutien financier de l'État (actuellement à hauteur de 60 000€ par an pour 6 postes).

Confirmée par la loi Lamy dans son rôle de pilotage et d'impulsion de la Politique de la ville, l'Eurométropole apporte un **soutien en ingénierie aux communes**, comme elle l'a assuré depuis les premiers dispositifs de la Politique de la ville, via notamment :

- **la coordination transversale** portée par la Direction de projet Politique de la ville,
- **la participation au financement des postes de chef-fes de projet des « directions de projet QPV » des communes, à hauteur de 50 % du coût salarial annuel plafonné à 22 900 € pour un ETP**, appliqué selon un ratio par nombre d'habitant-es en QPV (0,3 ETP pour moins de 3 500 habitant-es, 0,5 ETP pour 3 500 à 5 000 habitant-es, 0,7 ETP pour plus de 5 000 habitant-es).

Pour le soutien à la vie associative, l'Eurométropole de Strasbourg mobilise ses moyens de droit commun et une enveloppe annuelle de subventions « crédits spécifiques Politique de la ville », notamment pour soutenir les projets déposés dans le cadre de l'appel à projets annuel partenarial. L'Eurométropole de Strasbourg prévoit également l'amplification du recours aux conventions pluriannuelles d'objectifs (CPO), en priorité pour les associations implantées localement, et notamment les petites associations dont le fonctionnement pourra être soutenues.

Je vous demande de bien vouloir adopter le projet de délibération suivant :

*Le Conseil
sur proposition de la Commission plénière
après en avoir délibéré*

approuve

le projet de convention cadre du nouveau Contrat de ville « Quartiers 2030 » de l'Eurométropole de Strasbourg, joint en annexe, dans la limite de modifications remettant en cause l'économie générale du projet, qui seront le cas échéant portées à connaissance du Conseil,

décide

le renouvellement du soutien à l'ingénierie de projet dédiée des communes pour la durée du nouveau Contrat de ville « Quartiers 2030 », à travers le cofinancement des postes de chef-fes de projet des « directions de projet QPV » des communes, à hauteur de 50 % du coût salarial annuel plafonné à 22 900 € pour un ETP, appliqué selon un ratio par nombre d'habitant-es en QPV (0,3 ETP pour moins de 3 500 habitant-es, 0,5 ETP pour 3 500 à 5 000 habitant-es, 0,7 ETP pour plus de 5 000 habitant-es),

autorise

- *la Présidente ou son·sa représentant·e*
 - *à signer la convention cadre, ainsi que tous documents et conventions relatifs à sa mise en œuvre, et tout acte concourant à l'exécution de la présente délibération,*
 - *à solliciter tout recouvrement de subventions liées à la mise en œuvre du nouveau Contrat de ville « Quartiers 2030 » et aux dispositifs Politique de la ville associés, et à signer tous les actes y afférents.*

**Adopté le 28 mars 2024
par le Conseil de l'Eurométropole de Strasbourg**

**Rendu exécutoire après
transmission au contrôle de légalité préfectoral
le 4 avril 2024**

(Accusé de réception N°067-246700488-20240328-167972-DE-1-1)

**et publication sur le site Internet www.strasbourg.eu
le 4 avril 2024**

quartiers2030

Contrat de Ville de l'Eurométropole de Strasbourg (2024-2030)

LES 21 QUARTIERS PRIORITAIRES DE LA POLITIQUE DE LA VILLE (QPV)

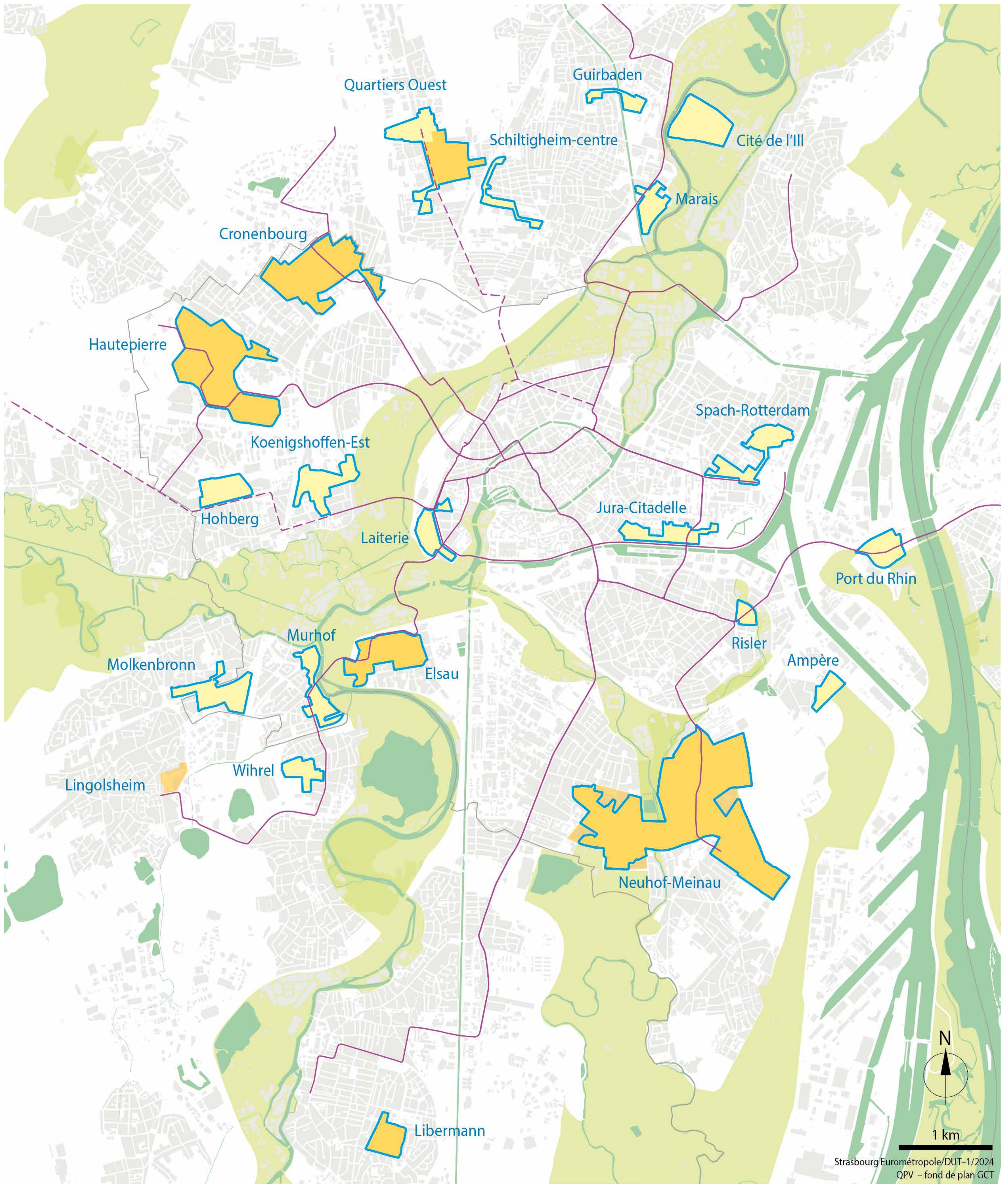

Contrat de ville de l'Eurométropole de Strasbourg

2024 - 2030

PROJET DE CONVENTION CADRE
FÉVRIER 2024

ILLUSTRATIONS

© Ariane PINEL, 2021 - Croquis d'ambiance à l'Elsau (place Nicolas Poussin et rue Watteau)
pendant la tournée d'été Arachnima / Tous droits réservés

Édito

En cours de rédaction

En cours de rédaction

PROJET

Josiane CHEVALIER

Préfète de la Région Grand Est
Préfète du Bas-Rhin

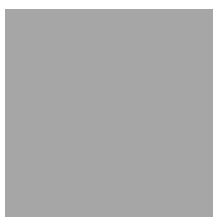

Pia IMBS

Présidente de l'Eurométropole de
Strasbourg



Sommaire



PRÉAMBULE	5
LES SIGNATAIRES	7
LA DÉMARCHE D'ÉLABORATION	8
LE TERRITOIRE ET LA GÉOGRAPHIE PRIORITAIRE	10
Un périmètre renouvelé de la géographie prioritaire	11
Les dispositifs territorialisés de la Politique de la ville	12
Localisation des 21 quartiers prioritaires de l'Eurométropole de Strasbourg	13
LES AMBITIONS PARTAGÉES	15
Un territoire inclusif et solidaire	16
Des quartiers où grandir et s'épanouir tout au long de la vie	24
Des rues et des logements où il fait bon vivre	33
LES CONDITIONS DE RÉUSSITE	40
La participation des habitant·es	41
Le soutien à la vie associative	42
L'observation, le suivi et l'évaluation	43
Le renouvellement du pilotage partenarial	44
SIGNATURES	46
ANNEXES	50

Préambule

Conclu entre l'État, les collectivités territoriales et l'ensemble des partenaires de la Politique de la ville à l'échelle intercommunale, le Contrat de ville « Quartiers 2030 » de l'Eurométropole de Strasbourg constitue le cadre d'intervention des politiques publiques menées en faveur des 21 quartiers prioritaires de l'agglomération.

Le Contrat de ville a vocation à répondre, au travers des actions de ses signataires, aux enjeux les plus prégnants identifiés en lien étroit avec les habitant·es, les associations et l'ensemble des acteurs : cadre de vie, éducation, emploi, sécurité et tranquillité publique, prévention, vie associative, transitions numérique et écologique, accès aux soins, émancipation par le sport et la culture, etc.

Les quartiers prioritaires de la Politique de la ville (QPV) de l'Eurométropole de Strasbourg présentent un taux de pauvreté de 45%, plus de deux fois supérieur à la moyenne métropolitaine. La Politique de la ville vise à réduire cet écart et à améliorer le quotidien des habitant·es, en mobilisant un ensemble de partenaires : l'État, les collectivités (Eurométropole de Strasbourg, communes, Collectivité européenne d'Alsace et Région Grand Est), les acteurs des quartiers (bailleurs sociaux, associations, collectifs citoyens, habitant·es), le service public de l'emploi et les partenaires du monde économique. Elle a vocation à renforcer la mobilisation et l'effet des moyens dits « de droit commun », à l'aide de dispositifs et financements dédiés et de coopérations partenariales structurées autour d'un projet de territoire partagé.

Le Contrat de ville « Quartiers 2030 » de l'Eurométropole de Strasbourg constitue le socle commun transversal pour construire des solutions, projets et partenariats au bénéfice des habitant·es des quartiers prioritaires. Il définit pour 6 ans, sur la période 2024-2030, les priorités et objectifs communs des partenaires signataires, autour :

- des orientations stratégiques identifiées avec les habitant·es, resserrées autour de 3 ambitions partagées, permettant de décliner un projet global d'égalité urbaine et de cohésion sociale à l'échelle de l'Eurométropole de Strasbourg, puis de chaque quartier ;
- d'une géographie prioritaire renouvelée au plus près des réalités locales ;
- d'une mobilisation partenariale élargie, visant à susciter de nouvelles coopérations, une plus grande articulation du Contrat de ville avec les autres stratégies et contractualisations locales, et le renforcement de la mobilisation des moyens dits de « droit commun » au sein des quartiers.

qu'est-ce qu'un Contrat de ville ?

La **Politique de la ville** vise à réduire les écarts de développement au sein des villes, à restaurer l'égalité républicaine dans les quartiers populaires et à améliorer les conditions de vie de leurs habitant·es. C'est une politique transversale qui permet de mobiliser les acteurs publics dans la recherche de solutions adaptées aux besoins de chaque territoire.

Mise en œuvre dans le cadre de la loi de programmation pour la ville et la cohésion urbaine du 21 février 2014, dite "Loi Lamy", elle est pilotée localement par les intercommunalités, en lien avec les Préfectures et les communes, à travers le **Contrat de ville**, et déployée sur les **quartiers prioritaires de la Politique de la ville (QPV)**.

À l'issue de l'évaluation finale du précédent contrat, réalisée en 2022, une démarche de concertation et de co-construction a été menée tout au long de l'année 2023 à l'échelle de la métropole et de chaque quartier pour partager le diagnostic du territoire, identifier les enjeux et définir les priorités d'actions du nouveau contrat. Ce dialogue partenarial a abouti à la formalisation de la présente **convention-cadre** qui définit la stratégie globale d'intervention et sera déclinée en 2024 en **plans d'actions territoriaux par quartier**.

Les signataires de la convention-cadre s'engagent, au titre de leurs compétences respectives, à mobiliser l'ensemble de leurs moyens pour la mise en œuvre des ambitions partagées et des orientations stratégiques, à l'échelle intercommunale comme à l'échelle des quartiers. Ces engagements pourront être affinés en cours d'année 2024 par des feuilles de route précisant la stratégie de chaque partenaire, les actions envisagées pour y parvenir et les moyens mobilisés à cette fin.

L'articulation avec les contractualisations existantes

La loi de programmation pour la ville et la cohésion urbaine du 21 février 2014 prévoit que les objectifs du Contrat de ville s'inscrivent dans les orientations définies à l'échelle intercommunale. Elle prévoit par ailleurs que l'ensemble des plans, schémas et contrats territoriaux prennent en considération les objectifs de la Politique de la ville.

Ces deux dispositions relèvent d'une double ambition qui constitue l'un des axes structurants de la Politique de la ville : d'une part ne plus penser la situation des quartiers indépendamment de celle de leur territoire d'appartenance et des ressources qu'il recèle, et, d'autre part d'inscrire l'évolution des quartiers au sein de ce territoire.

Ainsi, afin de garantir la cohérence et la convergence des interventions publiques, le Contrat de ville s'articule avec l'ensemble des autres contractualisations et programmes mis en œuvre sur le territoire de l'Eurométropole de Strasbourg, notamment :

- le Plan Local d'Urbanisme intégrant le PLH et le PDU
- le Plan partenarial de gestion de la demande de logement social et d'information du demandeur
- la Convention Intercommunale d'Attribution
- le Deuxième programme de renouvellement urbain
- le Pacte territorial de relance et de transition écologique
- le Pacte des Solidarités
- les Contrats Locaux de Santé
- le Contrat Intercommunal de Sécurité et de Prévention de la Délinquance et de la Radicalisation
- le Pacte pour une économie locale durable
- le Projet Alimentaire Territorial
- le Plan Climat
- les Conventions Territoriales Globales de la CAF
- le Contrat Territorial d'Accueil et d'Intégration



Les signataires

Les partenaires signataires s'engagent, au titre de leurs compétences respectives, à mobiliser l'ensemble de leurs moyens pour la mise en œuvre des ambitions partagées et des orientations stratégiques du Contrat de ville « Quartiers 2030 ».

- Préfecture du Bas-Rhin
- Académie de Strasbourg
- Agence Régionale de Santé Grand Est
- Direction territoriale de France Travail
- Direction territoriale de la Protection Judiciaire de la Jeunesse
- Service Pénitentiaire d'Insertion et de Probation du Bas-Rhin
- Tribunal Judiciaire de Strasbourg
- Eurométropole de Strasbourg
- Ville de Strasbourg
- Ville de Schiltigheim
- Ville de Bischheim
- Ville d'Illkirch-Graffenstaden
- Ville d'Ostwald
- Ville de Lingolsheim
- Collectivité européenne d'Alsace
- Région Grand Est
- Caisse d'Allocations Familiales du Bas-Rhin
- Banque des territoires – Caisse des dépôts
- BPI France
- Chambre de Commerce et d'Industrie Alsace Métropole
- Chambre des Métiers d'Alsace
- Chambre Régionale de l'Économie Sociale et Solidaire Grand Est
- Université de Strasbourg
- EPIDE
- Agence du Climat de l'Eurométropole de Strasbourg
- Compagnie des Transports Strasbourgeois
- Mission Locale et Relais Emploi Schiltigheim
- Mission Locale Strasbourg Eurométropole
- Observatoire Régional de l'Intégration et de la Ville (ORIV)
- Ophéa
- Habitation moderne
- Alsace Habitat
- Habitat de l'III
- Sedes
- Foyer Moderne de Schiltigheim
- Batigère Habitat
- Neolia
- Somco
- CDC Habitat Nord-Est
- ICF Habitat Nord Est
- Domial – groupe Action Logement
- 3f Grand Est – groupe Action Logement
- INLI – groupe Action Logement
- AREAL
- LOCUSEM

La démarche d'élaboration

À l'issue de l'évaluation finale du précédent contrat, une démarche de concertation et de co-construction a été menée à l'échelle de la métropole et de chaque quartier pour partager le diagnostic du territoire, identifier les enjeux et définir les priorités d'actions du nouveau contrat. L'approche territoriale et le croisement des regards de l'ensemble des acteurs ont été privilégiés pour partager et construire un projet de territoire, ancré dans la réalité de vie des habitant·es.

Dans une volonté d'adapter les réponses au plus près des besoins et des préoccupations des habitant·es, des **concertations avec les habitant·es et les associations ont été menées dans des formats multiples**. Ces échanges ont permis de mettre en exergue des besoins et attentes récurrents, notamment en terme de qualité du cadre de vie (propreté, tranquillité, relations de bon voisinage), d'accès à l'emploi et à un avenir pour les jeunes, d'accompagnement dans la parentalité et de la jeunesse, de présence et d'accès aux services publics, de besoins non-couverts pour les séniors, et de qualité des logements.

Dans le même temps, **les acteurs de terrain (associations, écoles, bailleurs, polices, travailleurs sociaux, etc.) et les partenaires signataires du contrat se sont mobilisés lors de 18 séminaires territoriaux et de 8 groupes de travail thématiques** afin de déterminer plus précisément les priorités à inscrire dans le nouveau Contrat de ville, les actions à conduire et les moyens susceptibles d'être mobilisés. Les échanges ont été organisés autour de thématiques majeures : « emploi et développement économique », « sécurité et tranquillité publiques », « éducation, jeunesse et parentalité », « cadre de vie et transitions », « santé », « culture », « sport », « solidarités ».

En parallèle et conformément aux orientations nationales, chaque institution a conduit un **travail d'identification des moyens de droit commun** susceptibles d'être déployés dans le nouveau contrat. Des rencontres avec les signataires du Contrat de ville ont également permis de faire le point sur les actions menées depuis 2015 au sein des QPV de l'Eurométropole, et celles pouvant être mises en œuvre à compter de 2024.

cadre d'élaboration

Pour le renouvellement des Contrats de ville signés en 2015 et la déclinaison de la stratégie nationale « Quartiers 2030 », deux instructions nationales du 31 août 2023 et du 4 janvier 2024 ont précisé le cadre d'élaboration des nouveaux Contrats en prescrivant :

- un dispositif de suivi s'appuyant sur l'observation territoriale, et sur des indicateurs-clés permettant de mesurer les résultats des actions mises en œuvre dans le cadre de ces orientations
- de nouveaux outils au service du financement de la vie associative, de l'investissement dans les quartiers prioritaires et du traitement de « poches de pauvreté » situées hors du zonage QPV
- une gouvernance renouvelée afin de simplifier les instances de pilotage, d'en renforcer le caractère partenarial et de rapprocher des territoires l'animation et le pilotage du contrat
- une plus grande articulation avec les autres stratégies et contractualisations locales, ainsi que les interventions européennes, notamment afin de s'assurer de la mobilisation des moyens dits de « droit commun » dans les quartiers
- une priorité donnée à la participation des habitant·es à la construction, puis la mise en œuvre du contrat de ville



Contrat de ville 2015 - 2023

2019 : évaluation à mi-parcours

2022 : évaluation finale
autour de 3 volets : la gouvernance, l'axe « jeunesse », et l'observation des dynamiques territoriales

2023

AVRIL - MAI

8 séminaires territoriaux

pour partager le diagnostic et définir les enjeux prioritaires de chaque quartier

+ de 500 participant·es

SEPT. - NOV.

8 groupes de travail thématiques

pour consolider les enjeux et définir les objectifs partagés

+ de 300 participant·es

140 habitant·es et associations

rencontré·es en réunion inter-QPV

3 juillet

JUIN - AOÛT

400 habitant·es

rencontré·es lors d'animations de proximité pour recueillir les besoins et les attentes

NOV. - DÉC.

10 séminaires territoriaux

pour définir les Plans d'actions territoriaux

+ de 500 participant·es

80 habitant·es et associations

rencontré·es en réunion inter-QPV

29 novembre

NOV. - FÉV.

150 habitant·es et associations

des QPV « entrants » rencontré·es pour consolider les besoins et les attentes

Comité de pilotage plénier

pour valider les orientations stratégiques

16 février

2024

À VENIR

concertations citoyennes
pour consolider les Plans d'action territoriaux

pilotage et moyens

L'Eurométropole et la Préfecture ont conduit le renouvellement du Contrat de ville en lien étroit avec les communes et mobilisé des appuis et expertises pour les étapes clés d'évaluation, de concertation des habitant·es et de co-construction partenariale : l'Agence d'urbanisme de Strasbourg Rhin Supérieur (ADEUS), l'Observatoire régional de l'intégration et de la ville (ORIV), le bureau d'études ASDO et la coopérative ExtraCité.

983

Le territoire et la géographie prioritaire

Adossé au projet de territoire de l'Eurométropole de Strasbourg, le Contrat de ville vise à favoriser l'intégration des quartiers prioritaires dans les dynamiques d'agglomération et à renforcer l'effort de solidarité locale à l'égard des habitant-es de ces quartiers. Dans le cadre du renouvellement des Contrats de ville, une mise à jour de la géographie prioritaire a été conduite par l'État pour intégrer l'évolution des dynamiques territoriales locales.

L'Eurométropole de Strasbourg est un territoire caractérisé par de fortes inégalités sociales et territoriales. Parmi les 22 métropoles françaises, l'Eurométropole de Strasbourg est le territoire où le taux de pauvreté à 60% du revenu disponible médian est le plus élevé : en 2021, 21% de la population vit sous le seuil de pauvreté, soit 7 points de plus qu'au niveau national. Entre 2014 et 2021, la pauvreté a augmenté de 2,2 points.

Parmi les métropoles, le territoire se caractérise également par la 3^{ème} plus forte inégalité de revenu entre les populations les plus riches et les plus pauvres (rapport entre le 9^{ème} et le 1^{er} déciles).

Sur le périmètre de la géographie prioritaire de la période 2015-2023, **les quartiers prioritaires concentrent les populations les plus fragiles...**

- 45% d'habitant-es sous le seuil de pauvreté, soit plus de 2 fois la moyenne métropolitaine
- 30% de familles monoparentales contre 18% dans la métropole
- 16% de sortants précoces du système scolaire parmi les 18-24 ans, contre 6% dans la métropole
- 30% de chômeurs, contre 11% en moyenne métropolitaine
- 39% des femmes en âge de travailler sont en emploi, contre 57% dans la métropole

... avec toutefois des ressources à valoriser

- 20% des enfants et des jeunes de moins de 25 ans de l'Eurométropole y résident
- 59% des revenus des ménages sont issus du travail, contre 25% des prestations sociales
- une empreinte carbone plus faible que la moyenne nationale
- plus de 200 associations soutenues dans le cadre de l'appel à projets annuel du Contrat de ville

cadre d'actualisation
de la géographie prioritaire

Depuis la loi de programmation pour la ville et la cohésion urbaine du 21 février 2014, les quartiers prioritaires de la Politique de la ville (QPV) sont les territoires d'intervention de la Politique de la ville au bénéfice desquels se déploie la stratégie d'intervention partenariale formalisée dans le Contrat de ville.

L'actualisation de la géographie prioritaire a été menée à l'échelle nationale sur la base du même critère unique qu'en 2015 : celui de la concentration des bas revenus (population fiscale 2019 - source Filosofi). Elle correspond à des quartiers d'au moins 1 000 habitant-es, dont la moitié de la population a des ressources moyennes inférieures au seuil de bas revenus (soit 12 800€ par an par unité de consommation sur le territoire de l'Eurométropole).

Le classement en Quartiers de veille active (QVA) est supprimé, mais la circulaire aux Préfets du 31 août 2023 ouvre la possibilité d'identifier des « poches de pauvreté » permettant de mobiliser les crédits Politique de la ville de l'État (maximum 2,5% de l'enveloppe départementale) sous condition d'un cofinancement des collectivités. Elles peuvent être situées sur l'ensemble de l'intercommunalité, y compris dans les communes qui ne disposent pas de QPV.

UN PÉRIMÈTRE RENOUELÉ DE LA GÉOGRAPHIE PRIORITAIRE

Dans ce contexte et dans le cadre de l'actualisation de la géographie prioritaire, la Préfecture du Bas-Rhin a engagé à l'été 2023 un dialogue local avec l'Eurométropole, les communes et les bailleurs concernés, pour définir les périmètres des QPV, pour les six années à venir. Ce zonage est entré en vigueur le 1^{er} janvier 2024 conformément au décret du 28 décembre 2023.

En lien avec l'appauvrissement global de la population et la répartition du parc de logements sociaux de l'agglomération, **le territoire de l'Eurométropole de Strasbourg compte désormais 21 quartiers prioritaires de la Politique de la ville (QPV), répartis sur 6 communes** : Bischheim, Illkirch-Graffenstaden, Lingolsheim, Ostwald, Schiltigheim et Strasbourg. Ces quartiers accueillent environ 85 600 habitant-es, soit 18 % de la population (population fiscale données Filosofi 2019), et un peu plus de la moitié du parc locatif social de l'agglomération, environ 29 000 logements locatifs sociaux (données RPLS 2023).

Comme tout zonage, celui des QPV présente des effets de seuil et ne permet pas la mobilisation des moyens de la Politique de la ville sur des territoires présentant des difficultés liées à la concentration de la précarité. Le territoire de l'Eurométropole, où près des deux tiers de la population pauvre vit en dehors des QPV, compte aussi d'autres territoires vulnérables mais ne répondant pas aux critères de la géographie prioritaire.

Dans ce contexte, **l'identification des « poches de pauvreté » pourra être menée pendant toute la vie du présent contrat pour s'adapter au mieux aux besoins et évolutions du territoire.** Elle sera définie en dialogue entre les partenaires signataires du Contrat de ville sur la base d'indicateurs locaux objectivant la situation du territoire concerné et la définition de la nature des interventions susceptibles d'être soutenues en prenant en compte la mobilisation du droit commun.

Les évolutions de la géographie prioritaire

Passant de 18 QPV sur 5 communes à 21 QPV sur 6 communes, la nouvelle géographie prioritaire concerne 18 % de la population de l'agglomération et compte une augmentation de 8 800 habitant-es (+11%).

Les principales évolutions portent sur :

- la création de 4 nouveaux QPV : « Centre » à Schiltigheim, « Wihrel » à Ostwald, et « Jura-Citadelle » dans le quartier Esplanade et « Risler » dans le quartier Neudorf à Strasbourg
- la modification des périmètres de 5 QPV : « Murhof », « Koenigshoffen-Est », « Spach-Rotterdam » et « Neuhof-Meinau » à Strasbourg, et « Molkenbronn » dont le périmètre initial sur Strasbourg est étendu sur le ban communal de Lingolsheim
- la sortie d'1 QPV : « Lingolsheim » en lien avec la mise en œuvre des programmes de renouvellement urbain

Les périmètres de 12 QPV restent inchangés : « Guirbaden » à Bischheim, « Quartiers Ouest » sur les bans communaux de Bischheim et Schiltigheim, « Marais » à Schiltigheim, « Libermann » à Illkirch-Graffenstaden, et « Cité de l'III », « Cronembourg », « HautePierre », « Hohberg », « Laiterie », « Elsau », « Ampère » et « Port du Rhin » à Strasbourg.

Les Quartiers de veille active (QVA) « Wihrel » et « Rotterdam », devenus QPV, intègrent la nouvelle géographie prioritaire, tandis que les QVA « Ried » à Hoenheim et « Faubourg national » à Strasbourg sortent du périmètre de la Politique de la ville.

LES DISPOSITIFS TERRITORIALISÉS DE LA POLITIQUE DE LA VILLE

Le classement en QPV ouvre la possibilité de bénéficier de dispositifs spécifiques de la Politique de la ville qui ne sont pas déployés sur l'ensemble du périmètre de la géographie prioritaire. Ils sont actés par des « zonages thématiques » complémentaires ou des contractualisations spécifiques.

Au titre des **périmètres règlementaires** qui permettent la mobilisation de moyens renforcés, en 2024, le territoire de l'Eurométropole compte :

- **11 Réseaux d'Éducation Prioritaire (REP/REP+)** de l'Éducation Nationale, dont 8 à Strasbourg
- **2 Zones Franches Urbaines (ZFU) – territoires entrepreneurs** : Neuhof et Hautepierre-extension Cronenbourg
- **2 Quartiers de Reconquête Républicaine (QRR)** : Neuhof-Meinau-Elsau et Hautepierre-Cronenbourg

perspectives d'évolution

En lien avec l'actualisation des QPV, l'État a annoncé la convergence progressive du zonage des QPV et des réseaux d'éducation prioritaire (REP/REP+) avec un traitement spécifique dès 2024 des écoles dites « orphelines », et le remplacement des « Zones Franches Urbaines (ZFU) – territoires entrepreneurs » à partir de 2025 par des incitations fiscales cohérentes avec la nouvelle géographie prioritaire.

Au titre des **contractualisations spécifiques** qui déclinent la mise en œuvre des objectifs de la Politique de la Ville, en 2024, le territoire de l'Eurométropole compte :

- **3 Ateliers santé ville (ASV)** à Strasbourg, Schiltigheim et Bischheim
- **2 Programmes de réussite éducative (PRE)** à Strasbourg et Schiltigheim
- **2 Cités éducatives** à Strasbourg : « Neuhof-Meinau-Elsau-Montagne Verte » et « Hautepierre-Cronenbourg »
- **1 Cité de l'Emploi** à Strasbourg : « Hautepierre »
- **1 convention pluriannuelle de renouvellement urbain**, portant sur la mise en œuvre du Deuxième programme de renouvellement urbain de l'Eurométropole de Strasbourg (2019/2030) déployé sur les QPV « Neuhof-Meinau », « Hautepierre » et « Quartiers-Ouest » à travers des projets de renouvellement urbain dits d'intérêt national (PRIN), et sur les QPV « Elsau », « Cronenbourg », « Libermann » et « Lingolsheim » à travers des projets de renouvellement urbains dits d'intérêt régional (PRIR)



LOCALISATION DES 21 QUARTIERS PRIORITAIRES DE L'EUROMÉTROPOLE DE STRASBOURG

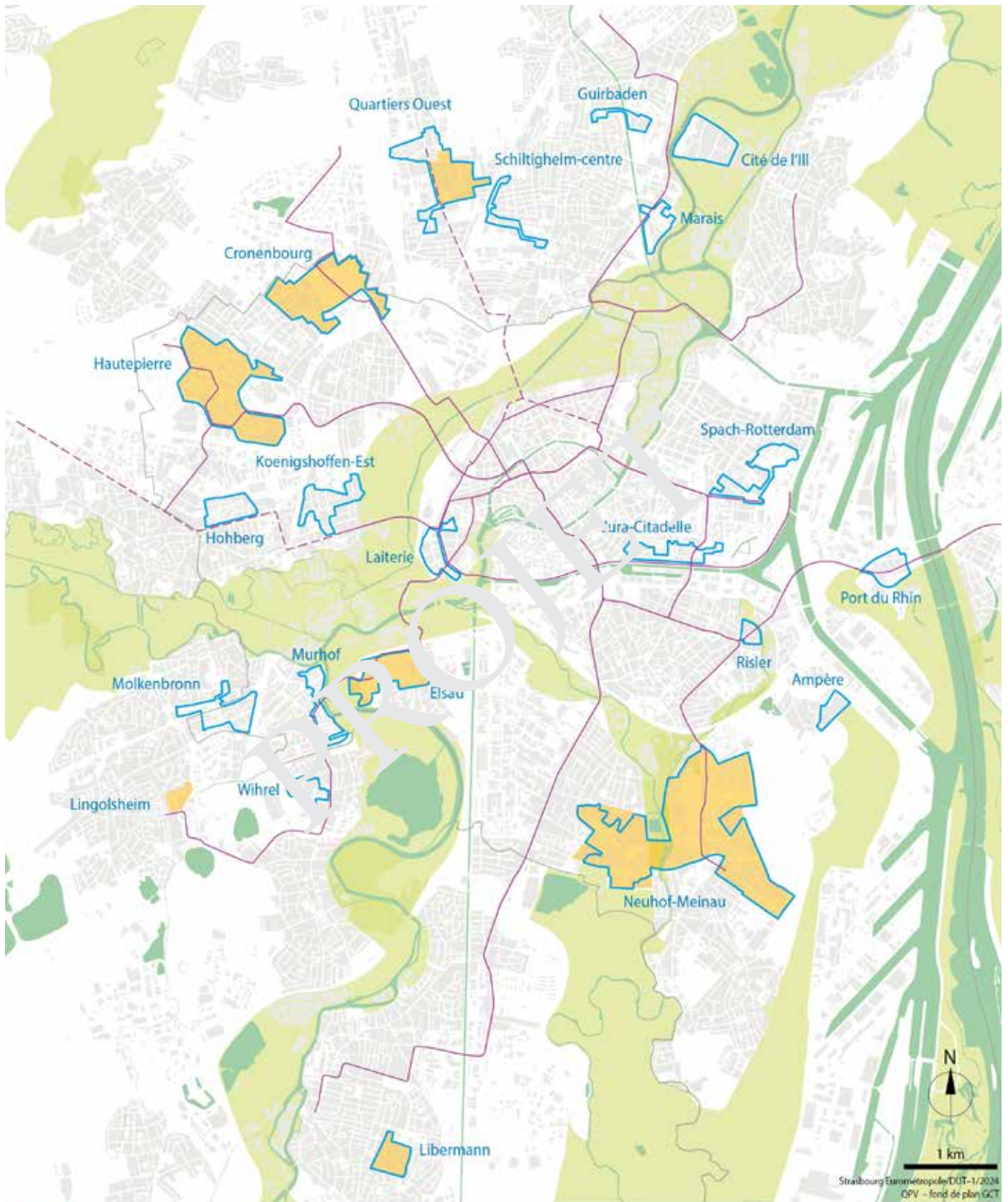



Les ambitions partagées

Propos introductif en cours de rédaction

1

Un territoire inclusif et solidaire

2

Des quartiers où grandir et s'épanouir tout au long de la vie

3

Des rues et des logements où il fait bon vivre



1 Un territoire inclusif et solidaire

Texte introductif en cours de rédaction

7 enjeux

1. L'égalité réelle et la lutte contre les discriminations
2. L'accès et le recours aux services publics, aux droits sociaux et juridiques
3. La mixité sociale
4. La mobilité durable et apaisée
5. La prévention, le bien être et le maintien en bonne santé dès le plus jeune âge
6. L'accès à une alimentation durable et de qualité
7. La prise en compte du vieillissement de la population

ENJEU 1

L'ÉGALITÉ RÉELLE ET LA LUTTE CONTRE LES DISCRIMINATIONS

Constats structurants

- **Des habitant-es particulièrement concerné-es par les discriminations**, du fait d'un cumul de critères potentiellement défavorables (origine, pauvreté, représentation négative des quartiers...) dans tous les domaines de la vie quotidienne (emploi, logement, loisirs...); dans le champ de l'emploi, le taux de chômage des diplômé-es à un niveau « BAC+2 ou plus » est de 16% en QPV contre 6% hors QPV
- **Les femmes confrontées à des formes multiples et croisées d'inégalités sociales, territoriales et sexuées**: l'accès à l'emploi est souvent plus difficile, et les femmes connaissent des situations professionnelles plus précaires : près d'une femme sur deux résidant en QPV est sans emploi contre près d'une femme sur trois dans les quartiers environnants ; elles sont plus souvent orientées vers des secteurs professionnels moins rémunérateurs, peu valorisés, et à temps partiel

3 orientations stratégiques

- ▶ **Prévenir et faire reculer les préjugés et les stéréotypes**
- ▶ **Soutenir et accompagner les acteurs et les initiatives du territoire en faveur de l'égalité femmes-hommes et de la lutte contre les discriminations**
- ▶ **Changer l'image et la représentation des quartiers**

Les partenaires mobilisés

État	+++
CeA	++
Métropole	+++
Communes	+++
CAF	++
Bailleurs	+++
Associations	+++
Entreprises	+++

Les leviers de la Politique de la ville

- Cités éducatives / Cité de l'emploi
- Appel à projets annuel du Contrat de ville
- Bataillons de la prévention
- Adultes relais et postes FONJEP
- NPNRU

ENJEU 2

L'ACCÈS ET LE RECOURS AUX SERVICES PUBLICS, AUX DROITS SOCIAUX ET JURIDIQUES

Constats structurants

- **Un moindre accès aux droits et aux services, notamment publics** : un manque d'offres de proximité adaptées à la situation des habitant-es, une méconnaissance des dispositifs existants, qu'il s'agisse de l'accès aux services d'information sur les droits, à la santé, à la culture et au sport, etc.
- **Un fort taux de non-recours aux droits sociaux** : au niveau national, 34% de non-recours pour le RSA, 50% pour l'ASPA, 30% pour l'ARE, 49% pour l'AME...

3 orientations stratégiques

- ▶ **Maintenir et renforcer la présence de services publics de proximité, avec un accueil physique**
- ▶ **Accompagner l'autonomisation des publics par la médiation de proximité**
- ▶ **Faciliter l'accès au droit et accompagner les démarches juridiques**

Les partenaires mobilisés

État	+++
CeA	+++
Métropole	++
Communes	+++
CAF	+++
Associations	++

Les leviers de la Politique de la ville

- Adultes relais et postes FONJEP
- Bataillon de la prévention
- Conseillers numériques et espaces Frances services

ENJEU 3

LA MIXITÉ SOCIALE

Constats structurants

- **Une augmentation de la pauvreté dans la majorité des quartiers** : en moyenne dans les QPV, 45% de la population vit sous le seuil de pauvreté en 2019, soit plus de deux fois la moyenne métropolitaine ; entre 2013 et 2019, le taux de pauvreté a augmenté en moyenne de +2 points
- **Une prépondérance des logements sociaux** : dans 2/3 des QPV, les logements sociaux représentent plus de 80% de l'offre de logements
- **Une surreprésentation des demandeurs les plus pauvres dans les attributions** : les attributions de logements en QPV se font majoritairement aux demandeurs du premier et second quartile de revenus tandis que 70% des attributions hors QPV concernent les demandeurs du quatrième décile ; la faible mixité sociale est à mettre en lien avec les caractéristiques des logements : 70% des logements de l'Eurométropole abordables aux demandeurs les plus pauvres se situent en QPV

4 orientations stratégiques

- ▶ Poursuivre l'effort de diversification de l'offre de logements dans les QPV et adapter l'offre de logements sociaux à la diversité de la demande
- ▶ Accompagner la mobilité résidentielle des habitant·es
- ▶ Amplifier l'effort d'accueil des ménages les plus fragiles en dehors des QPV
- ▶ Ouvrir les quartiers sur la ville et la ville sur les quartiers pour favoriser les rencontres

Les partenaires mobilisés

État	+++
Métropole	+++
Communes	+++
Bailleurs	+++

Les leviers de la Politique de la ville

- Interdiction de construction de LLS en PLAI/ PLUS en QPV
- TVA réduite pour l'accession sociale en QPV et en proximité
- NPNRU

ENJEU 4

LA MOBILITÉ DURABLE ET APAISÉE

Constats structurants

- **Un enclavement de certains quartiers** marqué par des coupures urbaines (autoroutes, voies ferrées, cours d'eau, etc.) ou un isolement géographique
- **Une desserte importante en transport en commun** : une accessibilité aux services essentiels mais limitée en horaires décalés et/ou vers les pôles excentrés
- **Un moindre usage de vélo en QPV** : si la marche semble plébiscitée dans les QPV (46 % de la part modale contre 22% en dehors des QPV), la part modale du vélo reste inférieure à la moyenne nationale (1,9% contre 2,8%). À Strasbourg, 46% des ménages des QPV n'ont pas de vélo, contre 38% de l'ensemble des ménages ; cette moindre possession est à mettre en parallèle avec un offre de stationnement sécurisé moins importante en QPV

4 orientations stratégiques

- ▶ **Lutter contre l'enclavement géographique par l'accès aux transports en commun et la requalification des espaces publics**
- ▶ **Favoriser la mobilité pour toutes et tous en réduisant la vulnérabilité économique et sociale des ménages**
- ▶ **Développer et valoriser les offres et services de mobilité alternatives à la voiture personnelle**
- ▶ **Accompagner les habitant·es aux changements de pratiques**

Les partenaires mobilisés

État	+++
Métropole	+++
Communes	++
CTS	+++
Agence du Climat	++
Bailleurs	++
Associations	++

Les leviers de la Politique de la ville

- NPNRU
- Appel à projets annuel du Contrat de ville
- Adultes relais

ENJEU 5

LA PRÉVENTION, LE BIEN ÊTRE ET LE MAINTIEN EN BONNE SANTÉ DÈS LE PLUS JEUNE ÂGE

Constats structurants

- **Un regard dégradé des habitant·es des quartiers sur leur propre santé** : seule la moitié des habitant·es des QPV estiment être en « bonne » ou « très bonne santé » ; c'est 14,7 points de moins que pour les habitant·es résidant dans d'autres quartiers ; ce sentiment concerne principalement les femmes et les jeunes
- **Un phénomène d'obésité infantile particulièrement présent** : 24% des élèves de grande section de maternelle résidant en QPV sont en situation de surpoids ou d'obésité à Strasbourg, soit 5 points de plus qu'à l'échelle de la ville
- **Des troubles anxio-dépressifs plus fréquents** : les habitant·es des QPV sont deux fois plus concerné·es par les troubles anxio-dépressifs que les habitant·es des autres quartiers
- **Une moindre densité en professionnel·les de santé en QPV** : jusqu'à 7 fois moins de médecins généralistes sont installé·es dans les QPV par rapport aux quartiers aisés ; au sein de l'Eurométropole, 58% de l'offre en médecins spécialistes est concentrée dans les quartiers aisés centraux
- **Un renoncement au soin particulièrement marqué chez les femmes** : au sein des quartiers prioritaires, 1/4 des femmes déclarent avoir déjà renoncé à des soins

4 orientations stratégiques

- ▶ Favoriser la santé mentale, promouvoir le bien-être et soutenir les compétences psycho-sociales
- ▶ Renforcer la prévention, l'accompagnement et la réduction des risques et des addictions
- ▶ Promouvoir des modes de vie sains et durables pour lutter contre le surpoids et l'obésité
- ▶ Renforcer l'accès à la santé en soutenant l'offre de soins de premier recours en proximité et en facilitant l'accès à la prévention

Les partenaires mobilisés

État	+++
Région	++
CeA	+++
Communes	+++
Associations	++

Les leviers de la Politique de la ville

- Ateliers santé ville
- Cités éducatives
- Adultes relais
- Appel à projets annuel du Contrat de ville
- NPNRU

ENJEU 6

L'ACCÈS À UNE ALIMENTATION DURABLE ET DE QUALITÉ

Constats structurants

- **Une hausse importante de la précarité alimentaire**, qui concerne particulièrement les familles à bas revenus, les personnes au chômage, les femmes et les jeunes, publics surreprésentés dans les quartiers prioritaires
- **Un accès régulier à des aliments sains et nutritifs insuffisant** : seuls 52 % des habitant·es des quartiers prioritaires consomment au moins une portion de fruits et 49 % une portion de légumes chaque jour, soit respectivement 6 et 11 points de moins que les habitant·es des autres quartiers des unités urbaines englobantes (Rapport 2019 de l'ONPV)

3 orientations stratégiques

- ▶ Agir sur l'offre alimentaire de proximité et favoriser la consommation de produits locaux et de saison
- ▶ Développer l'agriculture urbaine avec et à destination des habitant·es
- ▶ Accompagner l'évolution des comportements alimentaires

Les partenaires mobilisés

État	+++
Métropole	+++
Communes	+++
Associations	++

Les leviers de la Politique de la ville

- Ateliers santé ville
- Appel à projets annuel du Contrat de ville
- NPNRU - quartiers fertiles

ENJEU 7

LA PRISE EN COMPTE DU VIEILLISSEMENT DE LA POPULATION

Constats structurants

- **Un vieillissements rapide d'une partie de la population** : en moyenne, 17% de la population est âgée de 60 ans et plus, contre 22% dans l'Eurométropole ; ces dernières années, le vieillissement de la population a été particulièrement marqué dans certains quartiers (Guirbaden, Cité de l'III, Libermann) ; en moyenne, les quartiers prioritaires risquent de voir leur population de « 75 ans et plus » doubler dans les 15 prochaines années
- **Une population particulièrement concernée par les fragilités sociales** : des besoins renforcés (adaptation des logements, accès aux transports, aux commerces, aux services publics, accompagnement médico-social,...), notamment de par la faiblesse des revenus et d'un état de santé plus dégradé
- **Un isolement résidentiel important des femmes de 60 ans et plus** : 43% des femmes de plus de 60 ans vivent seules contre 22% des hommes dans la même tranche d'âge

3 orientations stratégiques

- ▶ Lutter contre l'isolement et renforcer le repérage et la prévention de la perte d'autonomie
- ▶ Développer l'habitat inclusif et accompagner le vieillissement à domicile
- ▶ Favoriser les liens entre les générations

Les partenaires mobilisés

État	+++
CeA	+++
Métropole	+++
Communes	+++
Bailleurs	+++
Associations	++

Les leviers de la Politique de la ville

- Ateliers santé ville
- Appel à projets annuel du Contrat de ville
- Adultes relais
- NPNRU





2

Des quartiers où grandir et s'émanciper tout au long de la vie

Texte introductif en cours de rédaction

8 enjeux

1. Le soutien à la parentalité
2. La lutte contre les effets des inégalités sociales et territoriales en matière de réussite scolaire et éducative
3. L'accès à la formation et au développement des compétences
4. La maîtrise de l'écrit, de la lecture et des usages numériques
5. L'accès à l'emploi durable pour toutes et tous
6. L'entrepreneuriat et le développement des activités économiques, notamment d'utilité sociale
7. L'épanouissement et l'accès à la culture, aux sports et aux loisirs
8. La citoyenneté, la participation et l'engagement

ENJEU 1

LE SOUTIEN À LA PARENTALITÉ

Constats structurants

- **Une présence importante de familles avec enfant(s)** : en moyenne, 25% de la population en QPV a moins de 15 ans, soit 8 points de plus que l'Eurométropole
- **Une parentalité précoce plus fréquente** : en moyenne, 9% des femmes de 16 à 24 ans ont au moins un enfant à charge dans les QPV, soit deux fois plus que la moyenne métropolitaine
- **Une concentration des familles monoparentales** : en moyenne, les QPV accueillent 30% de familles monoparentales, contre 18% en moyenne dans l'Eurométropole
- **Une monoparentalité largement féminine** : parmi les familles monoparentales, celles dont le parent est une femme sont nettement majoritaires, surtout en QPV : 83 % contre 75 % au sein de la métropole

3 orientations stratégiques

- ▶ **Accompagner les parents dans l'exercice de leur rôle éducatif dès l'arrivée de l'enfant**
- ▶ **Faciliter le lien entre parents et écoles**
- ▶ **Soutenir les familles monoparentales**

Les partenaires mobilisés

État	+++
CeA	+++
Communes	+++
CAF	+++
Associations	++

Les leviers de la Politique de la ville

- Appel à projets annuel du Contrat de ville
- Cités éducatives
- Programmes de Réussite Éducative
- CLAS (en lien avec la CAF)
- Ateliers Santé Ville

ENJEU 2

LA LUTTE CONTRE LES EFFETS DES INÉGALITÉS SOCIALES ET TERRITORIALES EN MATIÈRE DE RÉUSSITE SCOLAIRE ET ÉDUCATIVE

Constats structurants

- **Un retard scolaire plus fréquent** : dans plus de la moitié des QPV, 24% des élèves de 3^{ème} ont un retard scolaire, contre 15% en moyenne dans l'Eurométropole
- **Une importante déscolarisation précoce** : près de la moitié des 18-24 ans de l'Eurométropole sortis précocement du système scolaire (jeunes en dehors de tout système de formation et qui ne sont pas diplômés, c'est-à-dire au mieux le diplôme du brevet) résident en QPV ; la part des jeunes décrocheurs y est près de 2,5 fois plus importante
- **La filière générale minoritaire au lycée** : 35% des élèves résidant en QPV s'orientent en lycée général, contre 54% en moyenne métropolitaine
- **Une faible mixité sociale au sein des établissements scolaires implantés dans les QPV**, avec des indices de position sociale (IPS) nettement plus faibles
- **Des écoles dites « orphelines »** : à partir des IPS, plusieurs écoles élémentaires accueillant des élèves résidants en QPV sont identifiées : Sainte-Aurélie, Ampère et Rhin à Strasbourg, et Lucie Aubrac à Bischheim; toutes ces écoles ont un IPS plus faible que l'école élémentaire classée REP avec l'IPS le plus élevé

5 orientations stratégiques

- ▶ **Garantir l'accès à des temps de socialisation avant 3 ans à toutes les familles**
- ▶ **Améliorer les conditions d'apprentissage et réduire de façon significative les écarts de réussite scolaire**
- ▶ **Prévenir les ruptures sociales et lutter contre le décrochage scolaire**
- ▶ **Favoriser la mixité et lutter contre l'évitement scolaire**
- ▶ **Assurer la convergence progressive du zonage des QPV et de celui de l'éducation prioritaire, en assurant un traitement spécifique pour les écoles orphelines**

Les partenaires mobilisés

État	+++
CeA	+++
Communes	+++
CAF	+++

Les leviers de la Politique de la ville

- Cités éducatives / Cité de l'emploi
- Programmes de Réussite Éducative
- CLAS (en lien avec la CAF)
- Les Cordées de la réussite
- « Mon stage de troisième »
- Bataillons de la prévention
- Appels à projets : annuel du Contrat de ville, animations de fin d'année (AFA), quartiers d'été / d'automne / d'hiver
- Ville-Vie-Vacances / Colos apprenantes
NPNRU

1000

ENJEU 3

L'ACCÈS À LA FORMATION ET AU DÉVELOPPEMENT DES COMPÉTENCES

Constats structurants

- **Une plus faible scolarisation des 15-24 ans** : le taux de scolarisation est en moyenne de 60% pour l'ensemble des QPV contre 73,5% pour l'Eurométropole
- **Une part importante de jeunes « ni en études, ni en emploi, ni en formation »** : en moyenne, 25% des jeunes de 16-25 ans résidant en QPV sont non scolarisés et sans emploi
- **De plus en plus de diplômé·es, mais un écart qui se creuse avec l'agglomération** : 16% de la population a un diplôme supérieur ou équivalent à un BAC+2, contre 39% à l'échelle de l'Eurométropole ; la part des diplômé·es niveau « BAC+2 ou plus » a augmenté dans les tous QPV, mais moins fortement que pour l'ensemble de la métropole

3 orientations stratégiques

- ▶ Développer les compétences psychosociales
- ▶ Ouvrir les perspectives d'orientations scolaires et professionnelles des jeunes
- ▶ Favoriser l'accès aux formations pour toutes et tous

Les partenaires mobilisés

État	+++
Région	+++
CeA	++
Métropole	++
Missions locales	+++
Université	+++
EPIDE	+++
Associations	++

Les leviers de la Politique de la ville

- Appel à projets annuel du Contrat de ville
- Cités éducatives / Cité de l'emploi
- Programmes de Réussite Éducative
- Les Cordées de la réussite
- « Mon stage de troisième »
- Bataillons de la prévention
- Emplois francs
- Adultes relais et postes FONJEP
- NPNRU

ENJEU 4

LA MAÎTRISE DE L'ÉCRIT, DE LA LECTURE ET DES USAGES NUMÉRIQUES

Constats structurants

- **Un rôle d'accueil des personnes étrangères toujours marqué en hausse** : en moyenne 1 habitant·e sur 4 est étrangèr·e, soit deux fois plus que la moyenne métropolitaine ; entre 2010 et 2018, le poids de la population étrangère en QPV a augmenté de 4 points
- **Des situations d'illettrisme plus fréquentes** : l'illettrisme est deux fois plus fréquent en QPV, avec 14% de la population (chiffre national) dans cette situation
- **Des difficultés dans les démarches administratives dans un contexte général de dématérialisation des services publics** : titres de séjour, suivi scolaire des enfants et des jeunes, accès à l'emploi et aux droits sociaux, etc.

3 orientations stratégiques

- ▶ **Lutter contre l'illettrisme**
- ▶ **Soutenir les apprentissages du français pour les personnes non francophones**
- ▶ **Renforcer l'inclusion et la médiation numérique**

Les partenaires mobilisés

État	+++
CeA	++
Communes	+++
Missions locales	++
Associations	++

Les leviers de la Politique de la ville

- Cités éducatives
- Programmes de Réussite Éducative
- CLAS (en lien avec la CAF)
- Appel à projets annuel du Contrat de ville
- Adultes relais et postes FONJEP
- Conseillers numériques France services

ENJEU 5

L'ACCÈS À L'EMPLOI DURABLE POUR TOUTES ET TOUS

Constats structurants

- **Un écart dans l'accès à l'emploi qui persiste entre les QPV et le reste de la métropole** : en 2018, 44% des personnes en âge de travailler occupent un emploi, contre 60% pour l'ensemble de la population métropolitaine; le taux de chômage demeure presque 3 fois supérieur à celui de l'ensemble de l'Eurométropole
- **Le recul de l'emploi des femmes** : le taux d'emploi des femmes est de 39% pour l'ensemble des QPV ; au-delà de la différence globale femme-homme, les femmes des QPV voient leur situation face à l'emploi beaucoup plus difficile que l'ensemble des femmes de la métropole pour lesquelles le taux d'emploi s'élève à 57 % ; la majorité des quartiers voient leur taux d'emploi féminin significativement diminuer, creusant ainsi l'écart entre les quartiers prioritaires et la métropole
- **Une déqualification professionnelle plus importante** : 28% des hommes de 25-54 ans et 18% des femmes diplômé-es du supérieur sont ouvrièr-es ou au chômage ; pour les hommes, ces proportions sont près de deux fois plus élevées qu'au sein de l'Eurométropole

4 orientations stratégiques

- ▶ **Repérer et mobiliser les personnes éloignées de l'emploi, notamment les jeunes, les femmes et les seniors**
- ▶ **Lever les freins périphériques : mobilité géographique, garde d'enfants, FLE**
- ▶ **Valoriser les métiers de l'artisanat et de la transition écologique, et susciter des vocations**
- ▶ **Rendre plus lisibles et accessibles aux habitant-es les différents dispositifs d'aide à l'emploi**

Les partenaires mobilisés

État	+++
Région	+++
CeA	+++
Métropole	++
Associations	++

Les leviers de la Politique de la ville

- Appel à projets annuel du Contrat de ville
- Cité de l'emploi
- Emplois francs
- Adultes relais et postes FONJEP
- Bataillons de la prévention
- Zones Franches Urbaines
- PAQTE (Pacte avec les quartiers pour toutes les entreprises)
- NPNRU

ENJEU 6

L'ENTREPRENARIAT ET LE DÉVELOPPEMENT DES ACTIVITÉS ÉCONOMIQUES, NOTAMMENT D'UTILITÉ SOCIALE

Constats structurants

- **Des établissements de petite taille** : dans tous les QPV sans exception, la part des établissements qui n'emploient pas de salarié-e (72%) est toujours plus importante que la moyenne de l'Eurométropole ; dans les QPV, la part des micro-entrepreneurs parmi les créations d'établissements (61%) est également toujours plus importante que la moyenne métropolitaine
- **Une présence historique et croissante de l'économie sociale et solidaire (ESS) sur la métropole** : près de 1 700 établissements représentent plus de 27 750 emplois sur l'Eurométropole (+2,4% en un an)

3 orientations stratégiques

- ▶ **Accompagner la création d'entreprises et sécuriser les parcours des jeunes entrepreneurs**
- ▶ **Mobiliser les acteurs économiques pour les habitant·es**
- ▶ **Rapprocher les acteurs de la politique de la ville et l'entrepreneuriat social pour favoriser de nouveaux modèles économiques**

Les partenaires mobilisés

État	+++
Région	+++
CeA	++
Métropole	+++
Entreprises	+++
BPI	+++
Chambres consulaires	+++
Bailleurs	++
Associations	++

Les leviers de la Politique de la ville

- Cité de l'emploi
- PAQTE (Pacte avec les quartiers pour toutes les entreprises)
- Zones Franches Urbaines
- Allègement fiscal pour les entreprises en QPV
- NPNRU

ENJEU 7

L'ÉPANOUISSEMENT ET L'ACCÈS À LA CULTURE, AUX SPORTS ET AUX LOISIRS

Constats structurants

- **1 QPV sur 2 dispose d'au moins un équipement culturel accessible à pied** : 9 des 18 quartiers se situent à proximité d'un équipement culturel, soit à moins de 15 minutes de marche
- **Une plus faible fréquentation des structures culturelles** : par exemple, sur les 35 000 abonné-es du réseau de médiathèques de l'Eurométropole, seuls 9% résident en QPV
- **Une pratique sportive en club moins fréquente, notamment pour les femmes** : en 2019, 4% des licencié-es sportif-ves sont domicilié-es en QPV (chiffre national), et les femmes particulièrement n'y représentent que 3,4% des licences, contre 4,3% pour les hommes
- **La persistance des inégalités dans les départs en vacances** : en 2021, 45% des enfants et des jeunes de 5 à 19 ans ne sont pas partis en vacances en France (CREDOC) ; les ménages les plus modestes partent non seulement moins en vacances, mais également moins loin et moins longtemps

4 orientations stratégiques

- ▶ Favoriser l'accès aux modes d'accueil et de loisirs des enfants et des jeunes
- ▶ Garantir des vacances pour tous les enfants et les jeunes
- ▶ Faciliter l'accès à l'art et à la culture pour toutes et tous et renforcer l'offre culturelle au service du développement des quartiers
- ▶ Accompagner les habitant-es vers une activité physique diversifiée, particulièrement les jeunes filles

Les partenaires mobilisés

État	+++
CeA	++
Communes	+++
Métropole	++
Associations	+++

Les leviers de la Politique de la ville

- Appel à projets annuel du Contrat de ville
- Cités éducatives
- Programmes de Réussite Éducative
- CLAS (en lien avec la CAF)
- Animations de fin d'année (AFA)
- Quartiers d'été / d'automne / d'hiver
- Ville-Vie-Vacances / Colos apprenantes
- NPNRU

ENJEU 8

LA CITOYENNETÉ, LA PARTICIPATION ET L'ENGAGEMENT

Constats structurants

- **Une abstention électorale plus forte** : en moyenne au niveau national, le taux de participation au premier tour des élections présidentielles en 2017 était de 68 % dans les quartiers prioritaires, soit une mobilisation nettement inférieure avec un écart de près de 10 points à celle observée dans leurs communes d'appartenance
- **Une faible représentation des habitant·es dans les espaces de démocratie locale**

2 orientations stratégiques

- ▶ **Reconnaître et favoriser l'expression, la participation et l'engagement citoyen dès le plus jeune âge**
- ▶ **Contribuer à l'éducation à la citoyenneté et aux valeurs de la République et lutter contre les replis communautaires**

Les partenaires mobilisés

État	+++
Communes	+++
CeA	++
Métropole	++
CAF	++
Associations	+++

Les leviers de la Politique de la ville

- Appel à projets annuel du Contrat de ville
- Cités éducatives
- Bataillons de la prévention
- Colos apprenantes
- Formation Valeurs de la République et Laïcité





3

Des rues et des logements où il fait bon vivre

Texte introductif en cours de rédaction

5 enjeux

1. La qualité et la sobriété énergétique de l'habitat
2. L'adaptation au changement climatique et la protection de l'environnement
3. La proximité et la vie de quartier
4. La qualité, la propreté et l'appropriation des espaces communs
5. La sécurité et la tranquillité publiques

ENJEU 1

LA QUALITÉ ET LA SOBRIÉTÉ ÉNERGÉTIQUE DE L'HABITAT

Constats structurants

- **Un parc immobilier ancien** : la majorité des logements sociaux ont été construits durant les Trente Glorieuses (1949-1975)
- **Le logement et l'isolation thermique au cœur des préoccupations des habitant-es** : au niveau national, 70% des habitant-es des QPV indiquent avoir eu trop chaud l'été (56% en France) et trop froid l'hiver (62% contre 35%) ; la promiscuité auditive se fait sentir (57% contre 35%), tandis que 39% des habitant-es indiquent avoir souffert d'humidité, contre 22% des français (baromètre sur la vie dans les quartiers populaires de l'ANRU)

4 orientations stratégiques

- ▶ **Poursuivre la rénovation de l'habitat pour assurer la sobriété énergétique des logements et lutter contre la précarité énergétique**
- ▶ **Accompagner les habitant-es dans l'appropriation de leur logement et des espaces communs**
- ▶ **Prévenir les risques en santé environnementale : lutter contre l'habitat insalubre et l'exposition aux perturbateurs endocriniens**
- ▶ **Améliorer le dialogue bailleurs - locataires**

Les partenaires mobilisés

État	+++
Métropole	+++
Bailleurs	+++
Banque des territoires	+++
Agence du Climat	++

Les leviers de la Politique de la ville

- NPNRU et appels à projets thématiques Quartiers fertiles / résilients
- Appel à projets annuel du Contrat de ville

ENJEU 2

L'ADAPTATION AU CHANGEMENT CLIMATIQUE ET LA PROTECTION DE L'ENVIRONNEMENT

Constats structurants

- **Une exposition accrue des habitant-es des quartiers aux vulnérabilités environnementales** : « Alors que les habitant-es des quartiers ont une empreinte carbone plus faible que la moyenne nationale, ils subissent des vulnérabilités environnementales accrues : pollutions atmosphériques et sonores, effets d'îlots de chaleur urbain, mauvaises performances énergétiques du parc de logements... » (CIV 27 octobre 2023)

5 orientations stratégiques

- ▶ **Verdir et rafraichir les espaces extérieurs pour lutter contre les îlots de chaleur**
- ▶ **Améliorer la qualité de l'air**
- ▶ **Préserver la ressource en eau**
- ▶ **Promouvoir une consommation responsable**
- ▶ **Soutenir et amplifier l'éducation à la transformation écologique**

Les partenaires mobilisés

État	+++
Métropole	+++
Communes	++
Bailleurs	+++
Agence du Climat	++
Associations	++

Les leviers de la Politique de la ville

- NPNRU et appels à projets thématiques Quartiers fertiles / résilients
- Appel à projets annuel du Contrat de ville

ENJEU 3

LA PROXIMITÉ ET LA VIE DE QUARTIER

Constats structurants

- **Un déficit d'offre commerciale** : en 2016, au niveau national, les QPV comptaient en moyenne 7,3 établissements commerciaux pour 1 000 habitant-es contre 10,3 établissements pour 1 000 habitant-es pour les agglomérations qui les abritent (CGET) ; même si le prix du foncier y est souvent plus abordable, les projets de commerces en QPV sont freinés du fait du faible pouvoir d'achat des habitant-es ou encore de locaux ou de fonciers inappropriés à l'installation d'activités commerciales (visibilité depuis les voies principales, accessibilité, ouverture à l'espace public, etc.)
- **Un éloignement de certain-es habitant-es aux services de proximité** : à titre d'exemple, la distance moyenne d'accès aux commerces et services alimentaires de proximité (boulangerie, commerce de détail ou supermarché) à 300m et 500m des QPV est en deça de celle de l'Eurométropole ; 10% de la population en QPV ne dispose pas d'un accès aux services alimentaires à moins de 1 000 mètres (ADEUS)

3 orientations stratégiques

- ▶ **Améliorer l'accès aux services de proximité**
- ▶ **Favoriser l'implantation de commerces et d'activités économiques variés dans les quartiers, notamment engagés pour la transition et le changement de modes de consommation**
- ▶ **Soutenir les liens sociaux, la solidarité et l'animation d'espaces de convivialité en cœur de quartier**

Les partenaires mobilisés

État	+++
Région	+++
CeA	++
Métropole	+++
Communes	+++
LOCUSEM	+++
Entreprises	+++
BPI France	+++
Chambres consulaires	+++
Associations	+++

Les leviers de la Politique de la ville

- NPNRU
- Zones Franches Urbaines et allègement fiscal pour les entreprises en QPV
- Appel à projets : annuel du Contrat de ville, quartiers d'été/d'automne/d'hiver, animations de fin d'année (AFA)
- Adultes relais
- Abattement de la Taxe foncière sur les propriétés bâties (TFPB) en QPV

ENJEU 4

LA QUALITÉ, LA PROPRETÉ ET L'APPROPRIATION DES ESPACES COMMUNS

Constats structurants

- **Des problèmes de propreté et de dégradations réguliers dans les espaces publics collectifs** : « incivilités », « encombrants », « rongeurs et punaises de lit », « manque de poubelles » ; un manque de réactivité dans l'entretien des espaces collectifs mis en avant par les habitant-es (concertation citoyenne du 3 juillet 2023)
- **Une appropriation inégale des espaces partagés** : des conflits d'usages et incivilités donnant lieu à une appropriation inégale des espaces publics et collectifs, notamment défavorable aux femmes qui « évitent » certains lieux, parcours ou mode de déplacement, voire « limitent » leurs sorties (concertation citoyenne du 3 juillet 2023)

2 orientations stratégiques

- ▶ **Traiter les dysfonctionnements sur les espaces communs et améliorer la propreté, la gestion des déchets, encombrants et véhicules épaves**
- ▶ **Favoriser l'investissement positif et l'appropriation des espaces publics et collectifs, notamment des femmes**

Les partenaires mobilisés

Métropole	+++
Communes	+++
Bailleurs	+++
Associations	++

Les leviers de la Politique de la ville

- Abattement de la Taxe foncière sur les propriétés bâties (TFPB) en QPV
- NPNRU
- Appel à projets annuel du Contrat de ville
- Adultes relais

ENJEU 5

LA SÉCURITÉ ET LA TRANQUILLITÉ PUBLIQUES

Constats structurants

- **Des infractions plus fréquentes** : au niveau national, sur la période 2021-2022, la moyenne du nombre d'infractions enregistrées en QPV est supérieure à la moyenne nationale dans la quasi-totalité des types d'infractions ; en moyenne, il y a eu trois fois plus d'homicides et vols avec arme que sur l'ensemble du territoire, presque deux fois plus de coups et blessures volontaires intrafamiliaux et en dehors du cadre familial (service statistique du Ministère de l'Intérieur)
- **Des habitant-es plus souvent victimes** : 3 victimes sur 5 résident en QPV où l'infraction est commise ; les habitant-es des QPV sont au moins deux fois plus souvent victimes de violences (service statistique du Ministère de l'Intérieur)
- **Un sentiment d'insécurité répandu, notamment chez les femmes et les senior-es** : dans une majorité de quartiers, des demandes de lutte contre les incivilités (respect et partage des espaces publics, nuisances sonores,...) ; des difficultés plus marquées dans certains quartiers, liées par exemple aux trafics (sécurisation des halls d'immeubles, des caves...) et aux rodéos urbains

4 orientations stratégiques

- ▶ Lutter contre la délinquance et les incivilités
- ▶ Favoriser le rapprochement entre la population et les institutions et en particulier l'interconnaissance entre les jeunes et les forces de sécurité
- ▶ Lutter contre l'économie souterraine et le trafic de drogues
- ▶ Prévenir les violences urbaines tout au long de l'année, notamment lors de la soirée de Nouvel-An

Les partenaires mobilisés

État	+++
Métropole	+++
Communes	+++
Bailleurs	++
Associations	++

Les leviers de la Politique de la ville

- Quartiers de reconquête républicaine (QRR)
- Bataillons de la prévention
- Animations de fin d'année (AFA)
- Formation Valeurs de la République et Laïcité
- NPNRU





Les conditions de réussite

En cours de rédaction

1

La participation des habitant·es

2

Le soutien à la vie associative

3

L'observation, le suivi et l'évaluation

4

Le renouvellement du pilotage partenarial

1 La participation des habitant·es

Éléments de constat en cours de rédaction

Principes

Pour reconnaître et soutenir le pouvoir de dire et d'agir des habitant·es dans la conduite de l'action publique dans les quartiers populaires et développer une démocratie d'initiative et d'interpellation, les partenaires s'engagent à respecter les principes suivants :

- ▶ Informer, restituer et évaluer l'action publique menée dans les QPV
- ▶ Accompagner les collectifs citoyens, notamment les conseils citoyens
- ▶ Écouter et répondre aux interpellations des habitant·es et collectifs citoyens
- ▶ Concerner les actions et projets structurants
- ▶ Promouvoir et accompagner les initiatives citoyennes
- ▶ Garantir la mobilisation des habitant·es des QPV dans les instances de démocratie locale et de participation

Modalités de mise en œuvre

La mise en œuvre de ces principes d'actions reposera notamment sur :

- une animation globale de la participation portée par les communes, avec l'appui de l'Eurométropole et de l'Etat
- l'identification d'un·e référent·e dédié·e au dialogue habitant·es par chaque signataire
- la diversification des formats de dialogue pour favoriser l'expression et la participation de toutes et tous
- la mobilisation de moyens de communication adaptés par chaque signataire
- le soutien des associations accompagnement l'expression de la parole des habitant·es
- le porter-à-connaissance des espaces de dialogue et des contacts

2

Le soutien à la vie associative

Fortes de leur capacité à remplir des missions d'animation du territoire et à se mettre au service de l'intérêt général, les associations occupent un rôle majeur dans la politique de la ville. En tant qu'espaces de participation citoyenne, les associations construisent leurs actions au plus près des besoins des territoires, en apportant notamment aux habitant-es des services essentiels à leur qualité de vie.

Le territoire de l'Eurométropole de Strasbourg est doté d'un fort dynamisme associatif. Dans le cadre de la Politique de la ville, plus de 200 associations sont soutenues par les partenaires pour agir au quotidien dans tous les domaines (éducation, culture, sport, insertion sociale et professionnelle, égalité femmes-hommes, santé...).

L'évaluation finale du précédent contrat a fait ressortir plusieurs réalités et contraintes auxquelles est confronté le monde associatif dans les quartiers populaires :

- une multiplication des appels à projets qui complexifie la lisibilité des moyens mobilisables et impose aux associations un temps conséquent de travail sur le volet administratif et financier ;
- des appels à projets, qui par leur logique, induisent des formes de « concurrence » entre associations ;
- des financements Politique de la ville déterminants pour les associations, qui se tournent prioritairement vers l'appel à projet annuel du Contrat de ville pour pallier les difficultés d'accès aux financements de droit commun ;
- des associations demandeuses de davantage d'accompagnement dans la construction des projets ;
- des « petites associations de proximité » particulièrement fragilisées.

Principes

Pour reconnaître le rôle majeur des associations dans la mise en œuvre de l'action publique dans les quartiers prioritaires et soutenir la vie associative, les partenaires s'engagent à respecter les principes suivants :

- ▶ Stabiliser une présence associative dans les quartiers
- ▶ Simplifier et optimiser les modalités de soutien
- ▶ Pérenniser les financements
- ▶ Favoriser les coopérations entre associations
- ▶ Former, appuyer et outiller

Modalités de mise en œuvre

La mise en œuvre de ces principes d'actions reposera notamment sur :

- l'expérimentation du financement en fonctionnement des petites associations de proximité
- l'amplification du recours aux CPO/CPOM (au moins 50% de CPO(M) dès 2024) et l'introduction de CPO/CPOM multi-partenaires
- la simplification du mécanisme des appels à projets : réaffirmer le rôle de guichet unique, travailler l'intégration des appels à projets spécifiques (Cités, Quartiers, CLAS, AFA, ...), garantir un accompagnement au dépôt de projet
- le soutien au développement de la coopération et de la co-construction des projets : favoriser les projets montés en coopération mutualisée (consortium), les projets inter-associatifs
- l'accompagnement de la formation des salarié-es et bénévoles des associations : formations pluri-acteurs, animation du réseau et formation des adultes-relais, etc.

3

L'observation, le suivi et l'évaluation

La loi Lamy rend obligatoire l'évaluation du Contrat de ville. Elle précise que « les contrats de ville fixent (...) les moyens d'ingénierie pour l'élaboration, la conduite et l'évaluation du contrat de ville, les indicateurs permettant de mesurer les résultats obtenus, (...) des indicateurs et éléments d'appréciation qualitative issus de l'observation locale ».

Pour mesurer l'atteinte des objectifs du Contrat de ville par rapport aux moyens mobilisés dans le cadre des politiques en faveur des quartiers prioritaires, les fonctions d'observation, de suivi et d'évaluation continue sont à renforcer. La mesure des politiques de droit commun dans les quartiers à travers la mise en place d'indicateurs territorialisés est un enjeu essentiel pour assurer le pilotage du contrat.

Principes

Pour reconnaître le rôle majeur de la connaissance dans le pilotage du Contrat de ville, les partenaires s'engagent à respecter les principes suivants :

- ▶ Assurer en continu une veille du territoire et anticiper les évolutions afin d'offrir une réponse adaptée aux habitant-es
- ▶ Mesurer la mobilisation et l'impact des politiques publiques dans les territoires, dont le droit commun
- ▶ Mobiliser et partager l'information entre les partenaires, de la collecte des données à l'analyse
- ▶ Garantir une dimension participative et impliquer les associations et les habitant-es dans l'analyse partagée

Modalités de mise en œuvre

La mise en œuvre de ces principes d'actions reposera notamment sur :

- une équipe de coordination pilotée par l'Eurométropole, en lien étroit avec l'Agence d'Urbanisme de Strasbourg Rhin supérieur (ADEUS)
- des conventions d'échanges de données entre partenaires
- des outils dédiés : systèmes d'informations, tableaux de bord avec un socle d'indicateurs pour la convention cadre et les plans d'actions territoriaux, notes d'études,...
- des temps et des espaces d'analyse partagée avec les acteurs
- une évaluation à mi-parcours en 2027 et une évaluation finale en 2030

4

Le renouvellement du pilotage partenarial

Éléments de constat en cours de rédaction

Principes

Pour reconnaître le rôle majeur de la coopération inter-institutionnelle dans la territorialisation à la bonne échelle des politiques publiques, les partenaires s'engagent à respecter les principes suivants :

- ▶ Agir collectivement dans une approche en équité territoriale et sociale
- ▶ Mobiliser l'ensemble des moyens d'actions, de la Politique de la ville et de droit commun
- ▶ Expérimenter et rechercher l'innovation dans l'action publique
- ▶ Piloter de manière collaborative l'atteinte des objectifs
- ▶ Articuler au plus près des territoires l'animation et le pilotage
- ▶ Simplifier et intégrer les instances d'animation et de pilotage des dispositifs de la Politique de la ville

Modalités de mise en œuvre

La mise en œuvre de ces principes d'actions reposera notamment sur :

- le co-pilotage du Contrat de ville par l'Eurométropole de Strasbourg et l'État, en lien étroit avec les communes
- une ingénierie de projet dédiée en charge du pilotage technique aux échelles transversale et territoriale, portée par l'Eurométropole et les communes, avec l'appui de l'État
- l'identification d'un-e référent-e dédié-e à la coordination technique par chaque signataire
- la tenue annuelle d'un Comité des financeurs pour coordonner les soutiens à la vie associative
- la tenue annuelle d'un Comité de pilotage territorial à l'échelle des QPV ou de regroupement de QPV
- la tenue annuelle de Comités de pilotage thématiques (à définir en 2024)
- la tenue d'un Comité de suivi tous les deux ans, associant l'ensemble des partenaires signataires et des acteurs



Signatures

NOM Prénom
Intitulé poste



NOM Prénom
Intitulé poste



NOM Prénom
Intitulé poste



NOM Prénom
Intitulé poste



NOM Prénom
Intitulé poste



NOM Prénom
Intitulé poste



NOM Prénom
Intitulé poste



NOM Prénom
Intitulé poste



NOM Prénom
Intitulé poste



NOM Prénom
Intitulé poste



NOM Prénom
Intitulé poste



NOM Prénom
Intitulé poste



NOM Prénom
Intitulé poste



NOM Prénom
Intitulé poste



NOM Prénom
Intitulé poste



NOM Prénom
Intitulé poste



NOM Prénom
Intitulé poste



NOM Prénom
Intitulé poste



NOM Prénom
Intitulé poste



NOM Prénom
Intitulé poste



NOM Prénom
Intitulé poste



NOM Prénom
Intitulé poste



NOM Prénom
Intitulé poste



NOM Prénom
Intitulé poste



NOM Prénom
Intitulé poste



NOM Prénom
Intitulé poste



NOM Prénom
Intitulé poste



NOM Prénom
Intitulé poste



NOM Prénom
Intitulé poste



NOM Prénom
Intitulé poste



NOM Prénom
Intitulé poste



NOM Prénom
Intitulé poste



NOM Prénom
Intitulé poste



NOM Prénom
Intitulé poste



NOM Prénom
Intitulé poste



NOM Prénom
Intitulé poste



NOM Prénom
Intitulé poste



NOM Prénom
Intitulé poste



NOM Prénom
Intitulé poste



NOM Prénom
Intitulé poste



NOM Prénom
Intitulé poste



NOM Prénom
Intitulé poste



NOM Prénom
Intitulé poste



NOM Prénom
Intitulé poste



NOM Prénom
Intitulé poste



NOM Prénom
Intitulé poste



NOM Prénom
Intitulé poste



NOM Prénom
Intitulé poste



NOM Prénom
Intitulé poste



NOM Prénom
Intitulé poste

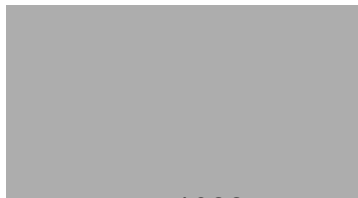

NOM Prénom
Intitulé poste



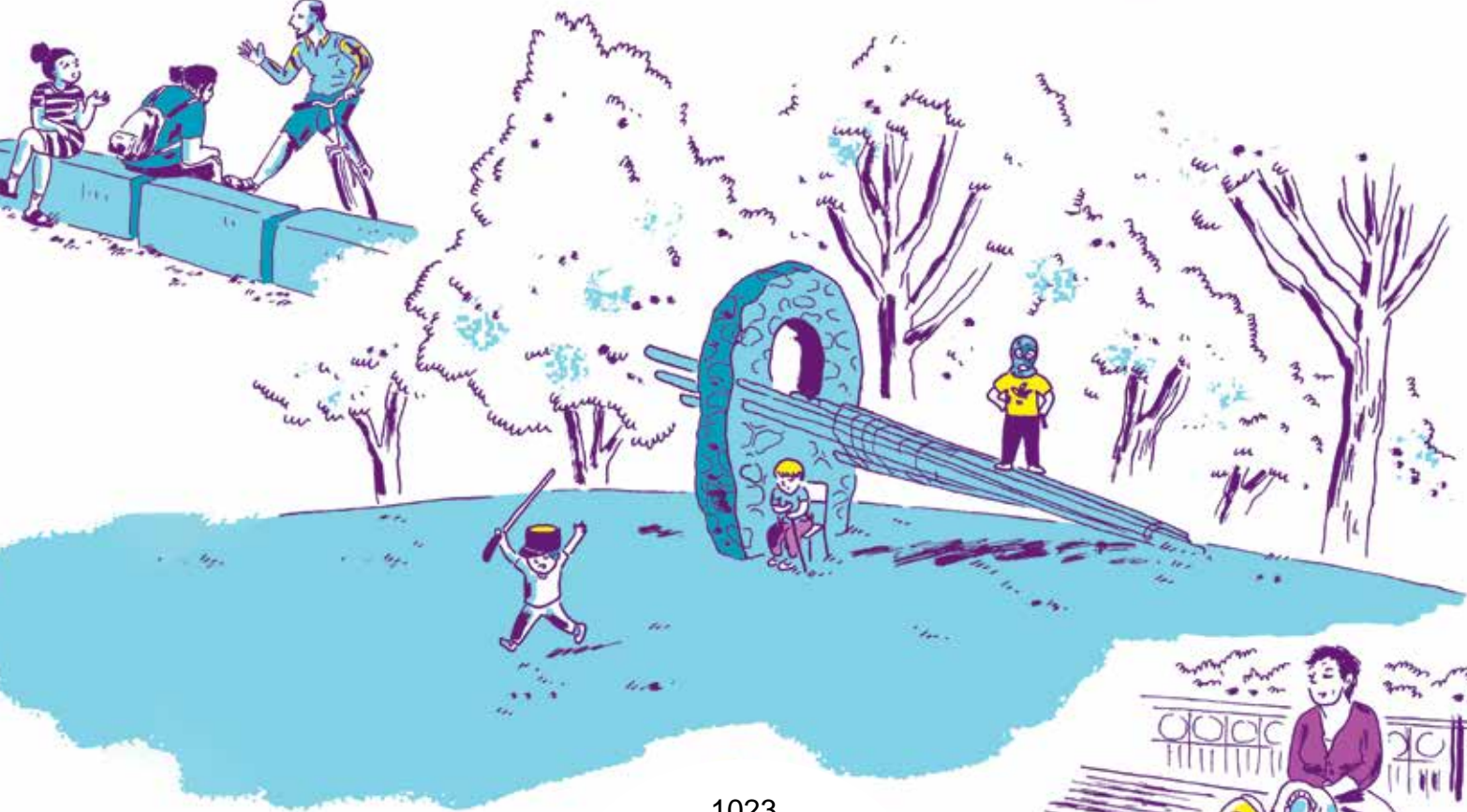

Annexes

Annexe 1 : Cartes de la nouvelle géographie prioritaire

Annexe 2 : Tableau de synthèse des opérations stratégiques et objectifs opérationnels

PROJET

Annexe 1

Cartes de la nouvelle géographie prioritaire

PROJET

Géographie prioritaire

Evolution des périmètres en application du décret du 28 décembre 2023

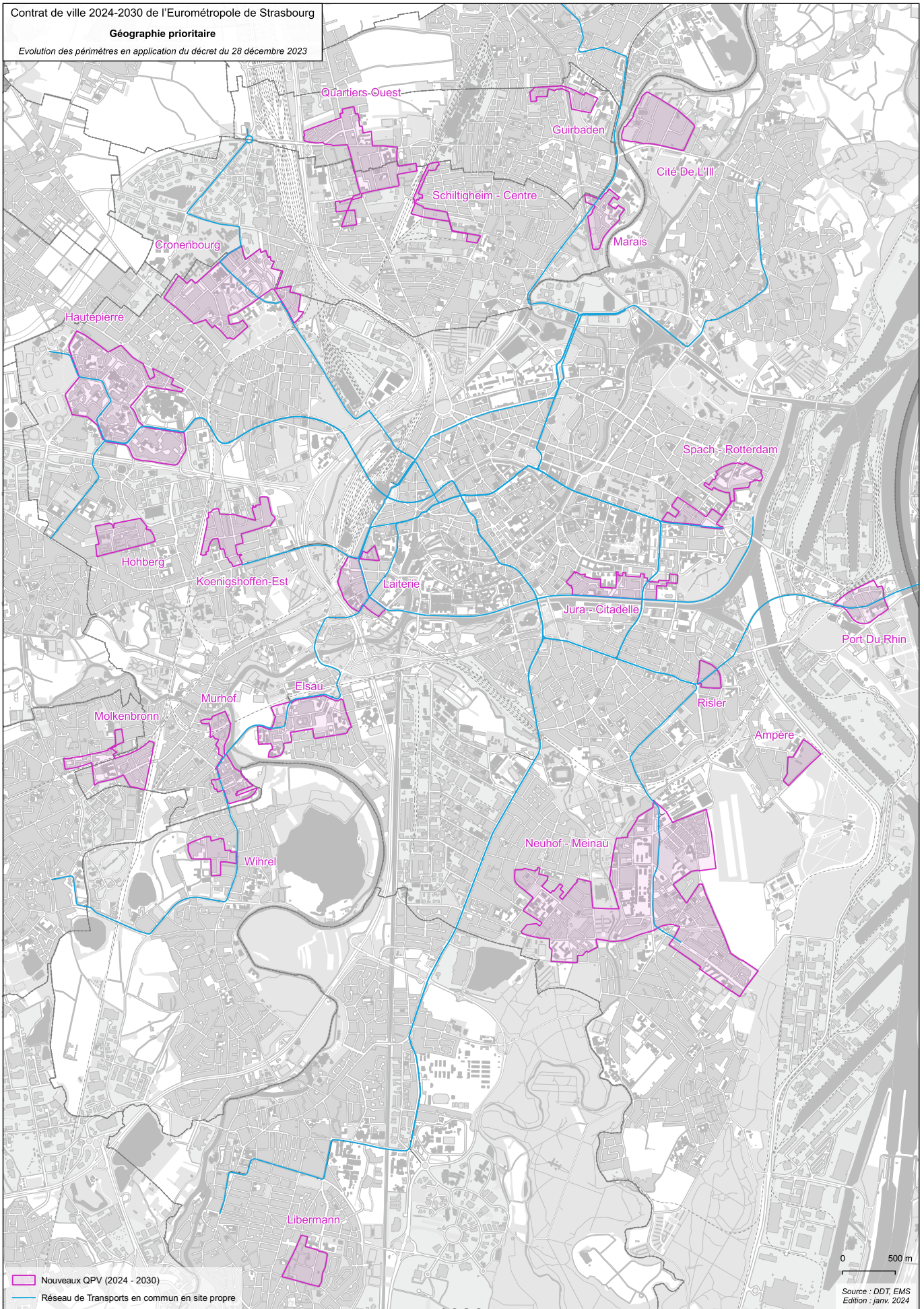

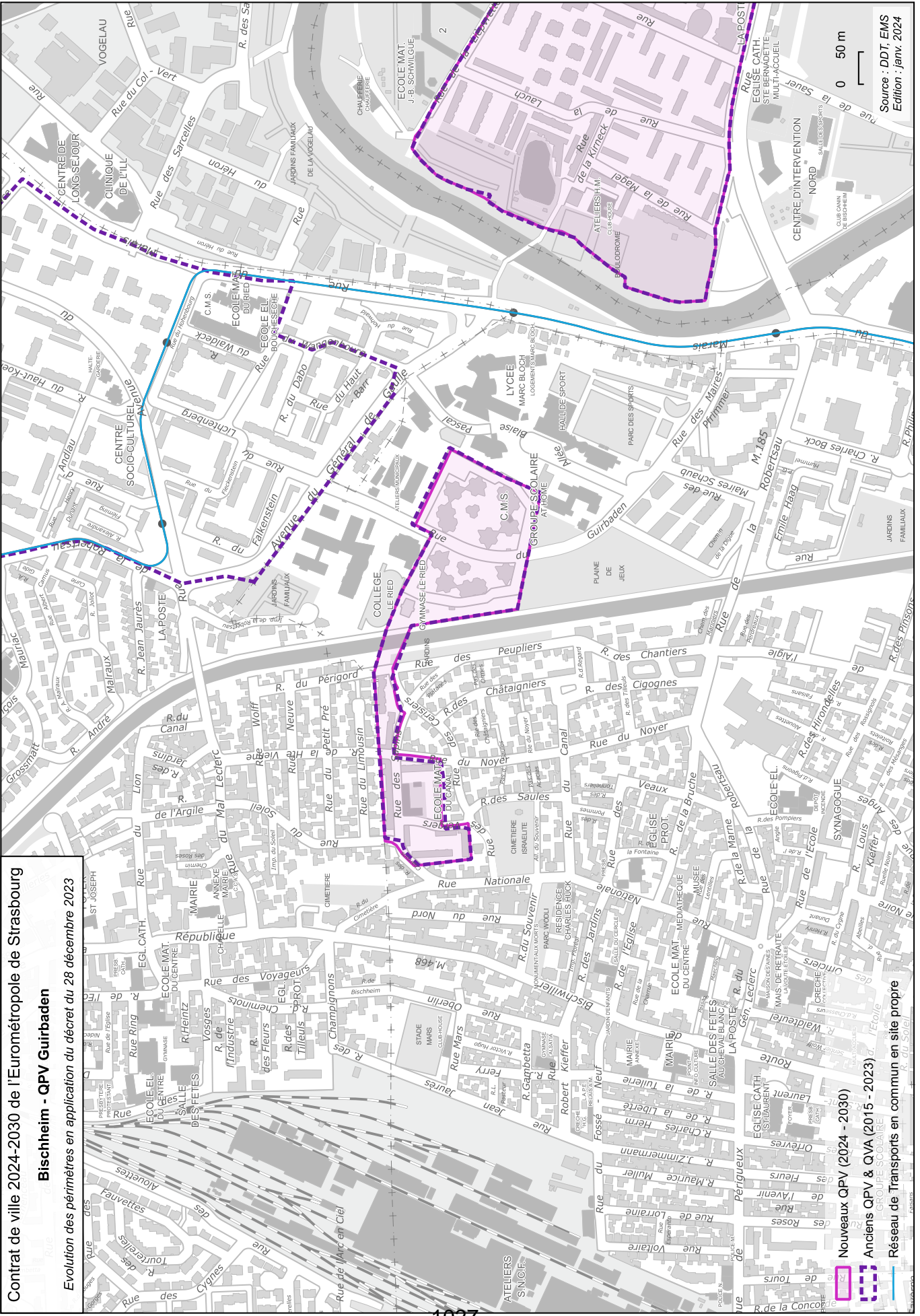

Contrat de ville 2024-2030 de l'Eurométropole de Strasbourg
Bischheim - QPV Guirbaden
 Evolution des périmètres en application du décret du 28 décembre 2023

 Nouveaux QPV (2024 - 2030)
 Anciens QPV & QVA (2015 - 2023)
 Réseau de Transports en commun en site propre

Source : DDT, EMS
 Edition : janv. 2024

Contrat de ville 2024-2030 de l'Eurométropole de Strasbourg
Schiltigheim, Bischheim - QPV Quartiers Ouest
 Evolution des périmètres en application du décret du 28 décembre 2023

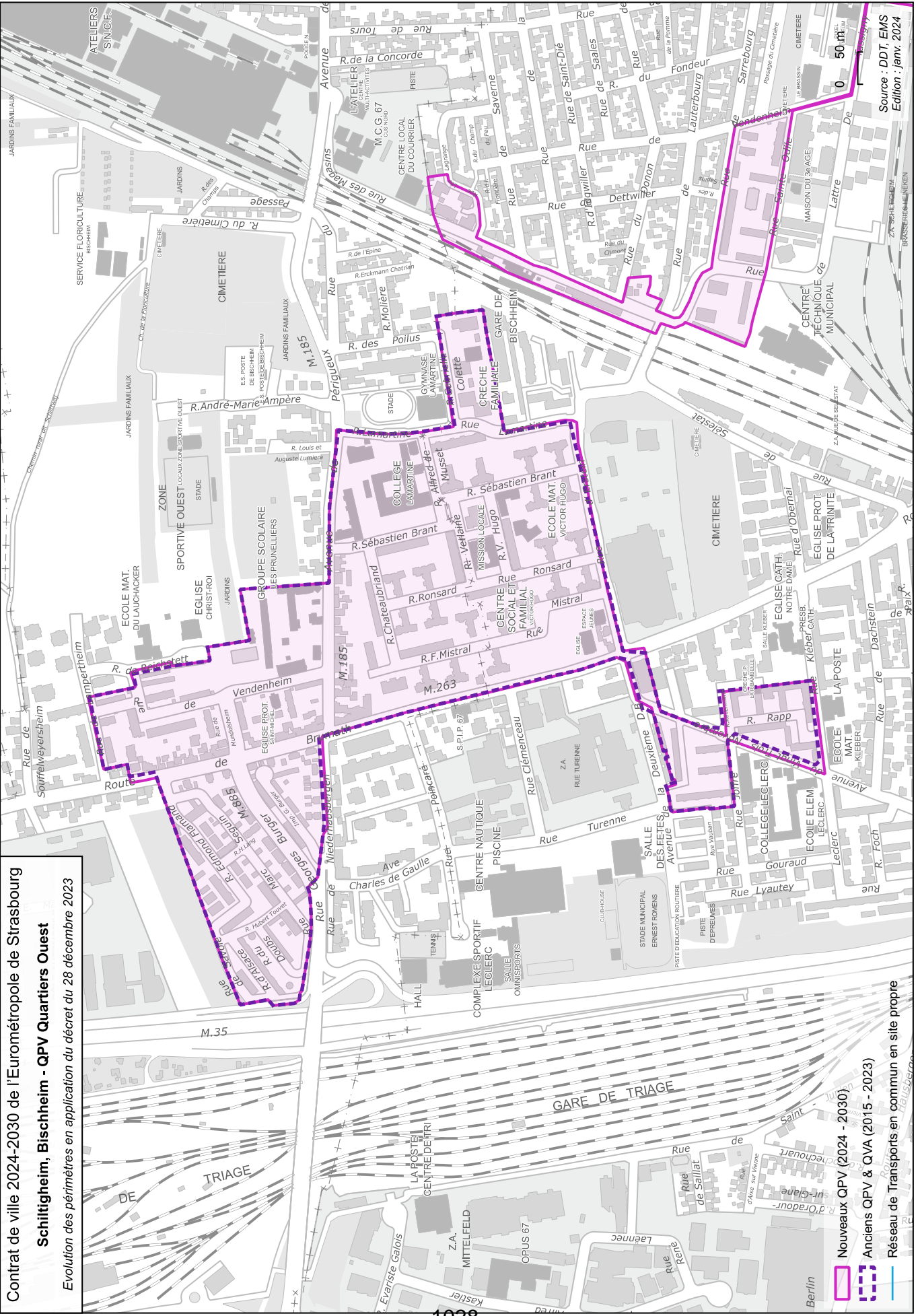

Nouveaux QPV (2024 - 2030)
 Anciens QPV & QVA (2015 - 2023)
 Réseau de Transports en commun en site propre

Source : DDT, EMS
 Edition : janv. 2024

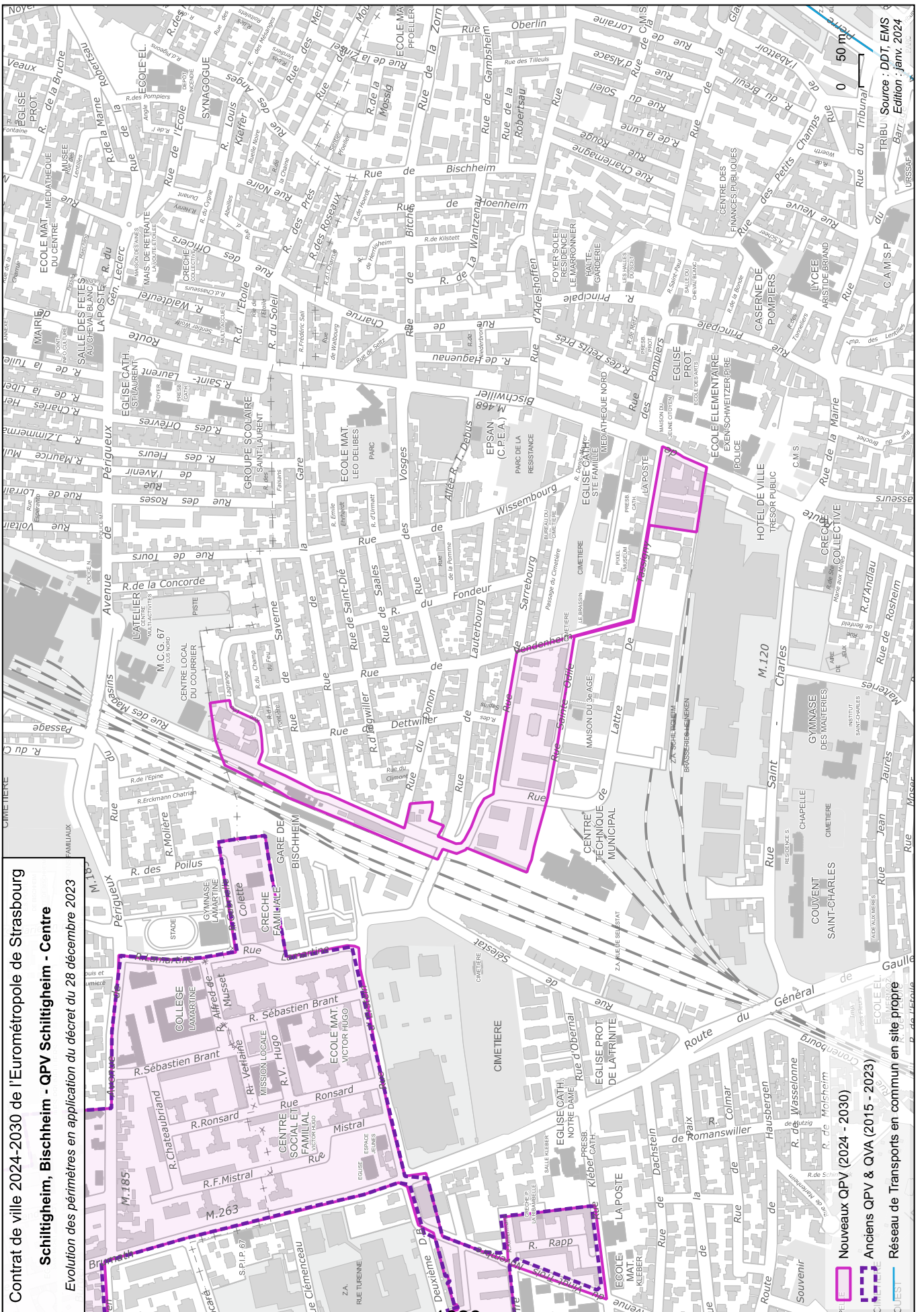

Contrat de ville 2024-2030 de l'Eurométropole de Strasbourg
 Schiltigheim, Bischheim - QPV Schiltigheim - Centre
 Evolution des périmètres en application du décret du 28 décembre 2023

Nouveaux QPV (2024 - 2030)
 Anciens QPV & QVA (2015 - 2023)
 Réseau de Transports en commun en site propre

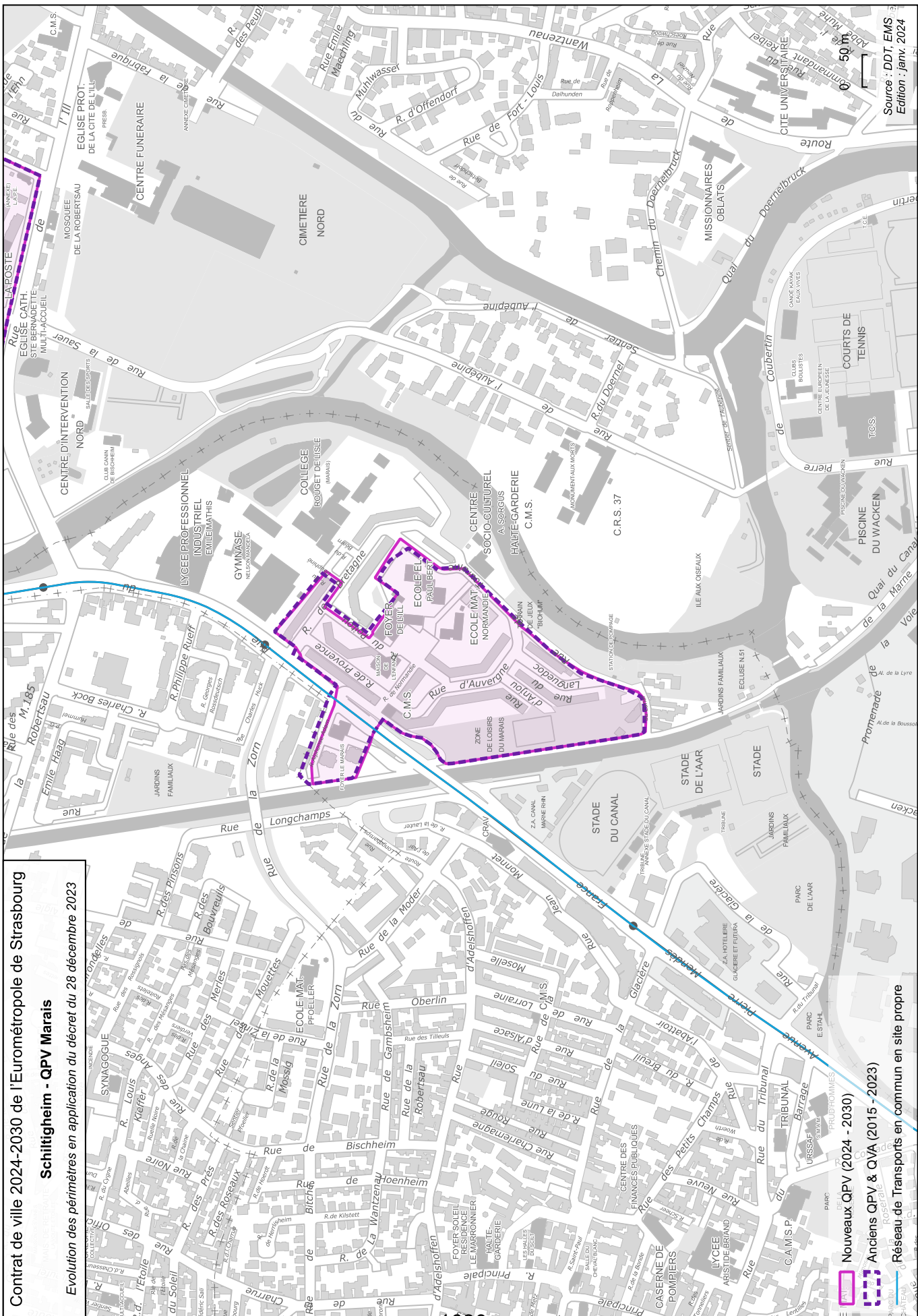

Source : DDT, EMS
Edition : janv. 2024

Contrat de ville 2024-2030 de l'Eurométropole de Strasbourg
Schiltigheim - QPV Marais
Evolution des périmètres en application du décret du 28 décembre 2023

Nouveaux QPV (2024 - 2030)
Anciens QPV & QVA (2015 - 2023)
Réseau de Transports en commun en site propre

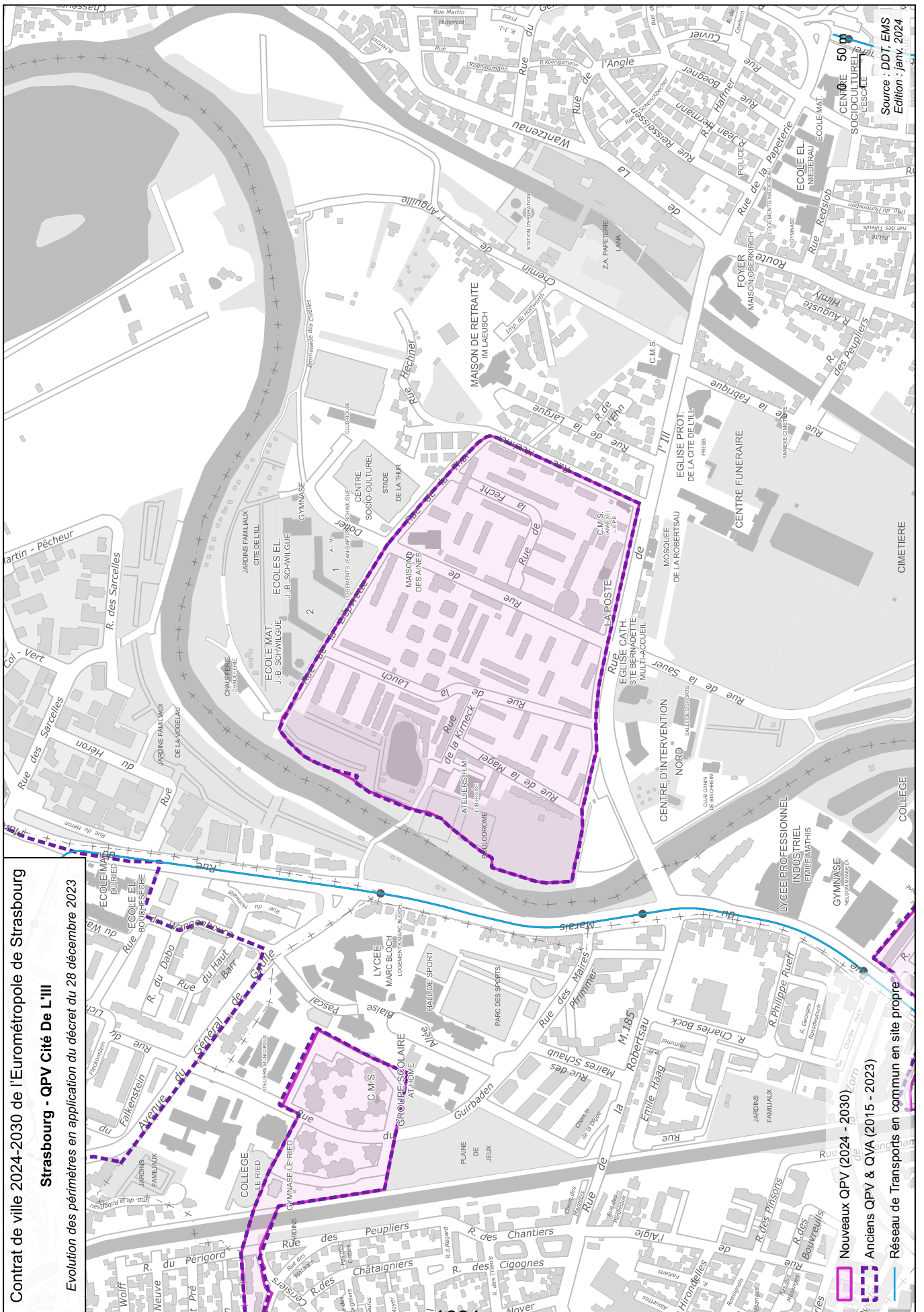

Contrat de ville 2024-2030 de l'Eurométropole de Strasbourg
 Strasbourg - QPV Cité De L'Ill
 Evolution des périmètres en application du décret du 28 décembre 2023

Source : DDT, EMS
 Edition : janv. 2024

Nouveaux QPV (2024 - 2030)
 Anciens QPV & QVA (2015 - 2023)
 Réseau de Transports en commun en site propre

Contrat de ville 2024-2030 de l'Eurométropole de Strasbourg

Strasbourg - QPV Cronenberg

Evolution des périmètres en application du décret du 28 décembre 2023

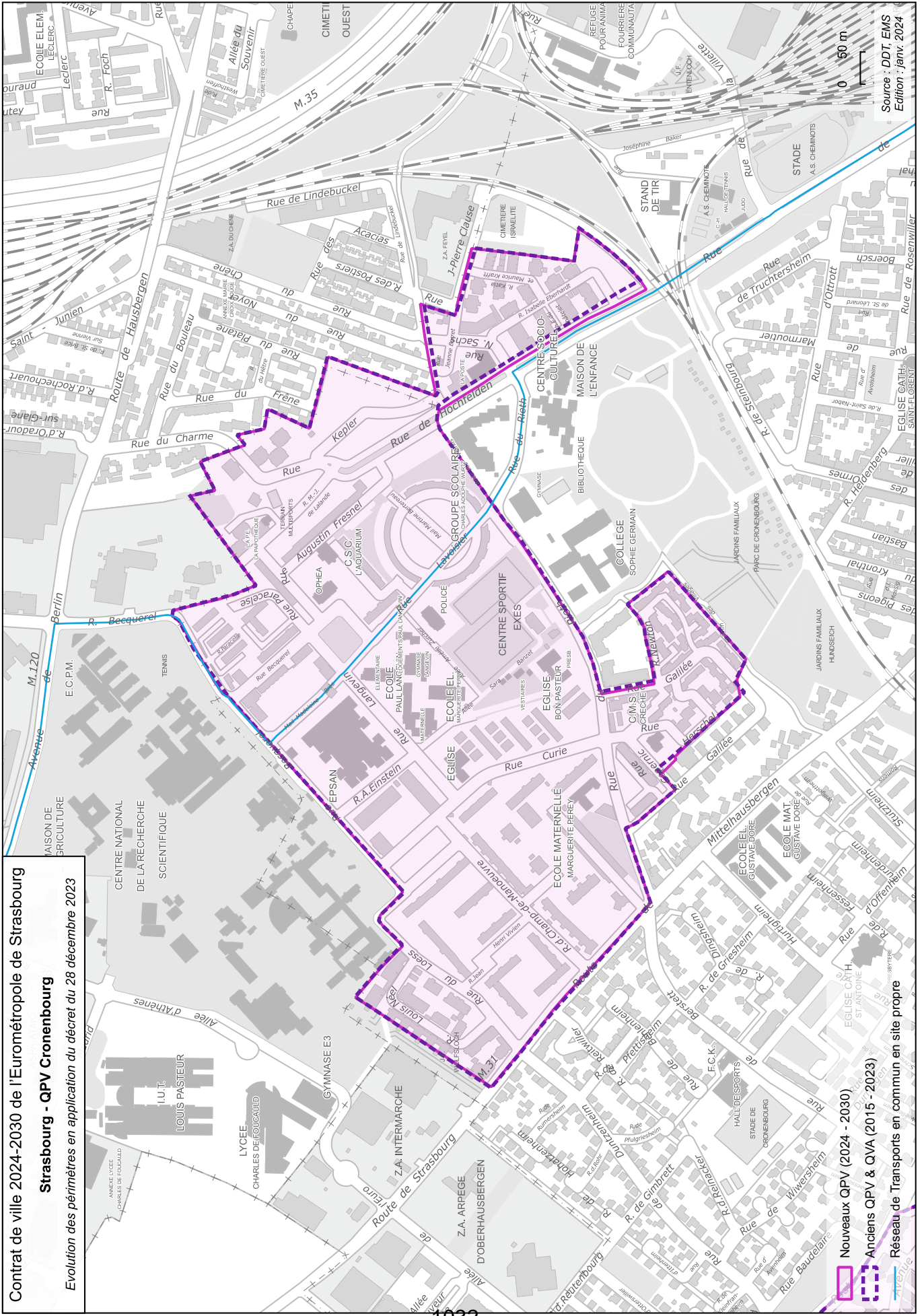

Nouveaux QPV (2024 - 2030)

Anciens QPV & QVA (2015 - 2023)

Réseau de Transports en commun en site propre

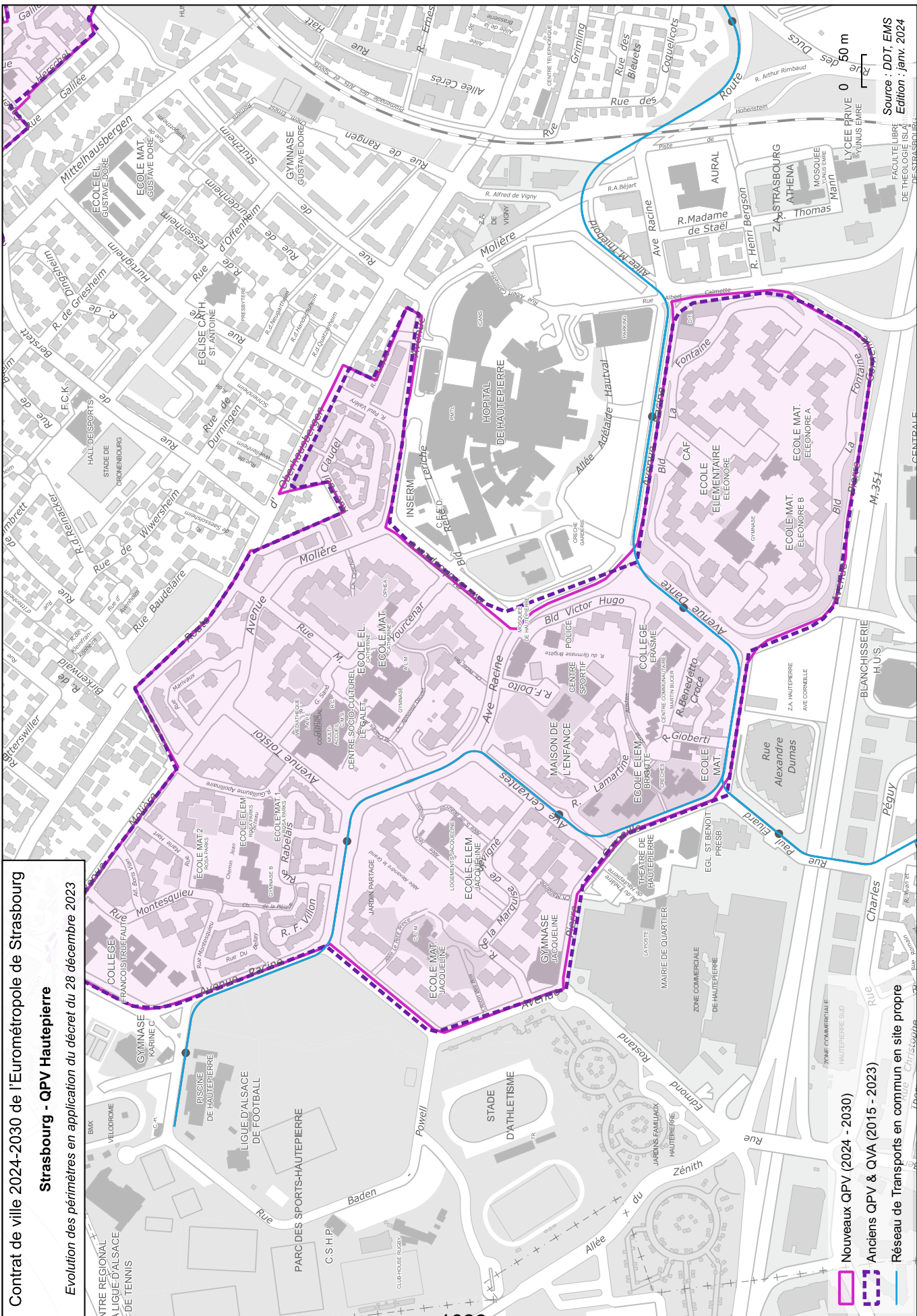

Contrat de ville 2024-2030 de l'Eurométropole de Strasbourg
Strasbourg - QPV Hautepierre
 Evolution des périmètres en application du décret du 28 décembre 2023

Nouveaux QPV (2024 - 2030)
 Anciens QPV & QVA (2015 - 2023)
 Réseau de Transports en commun en site propre

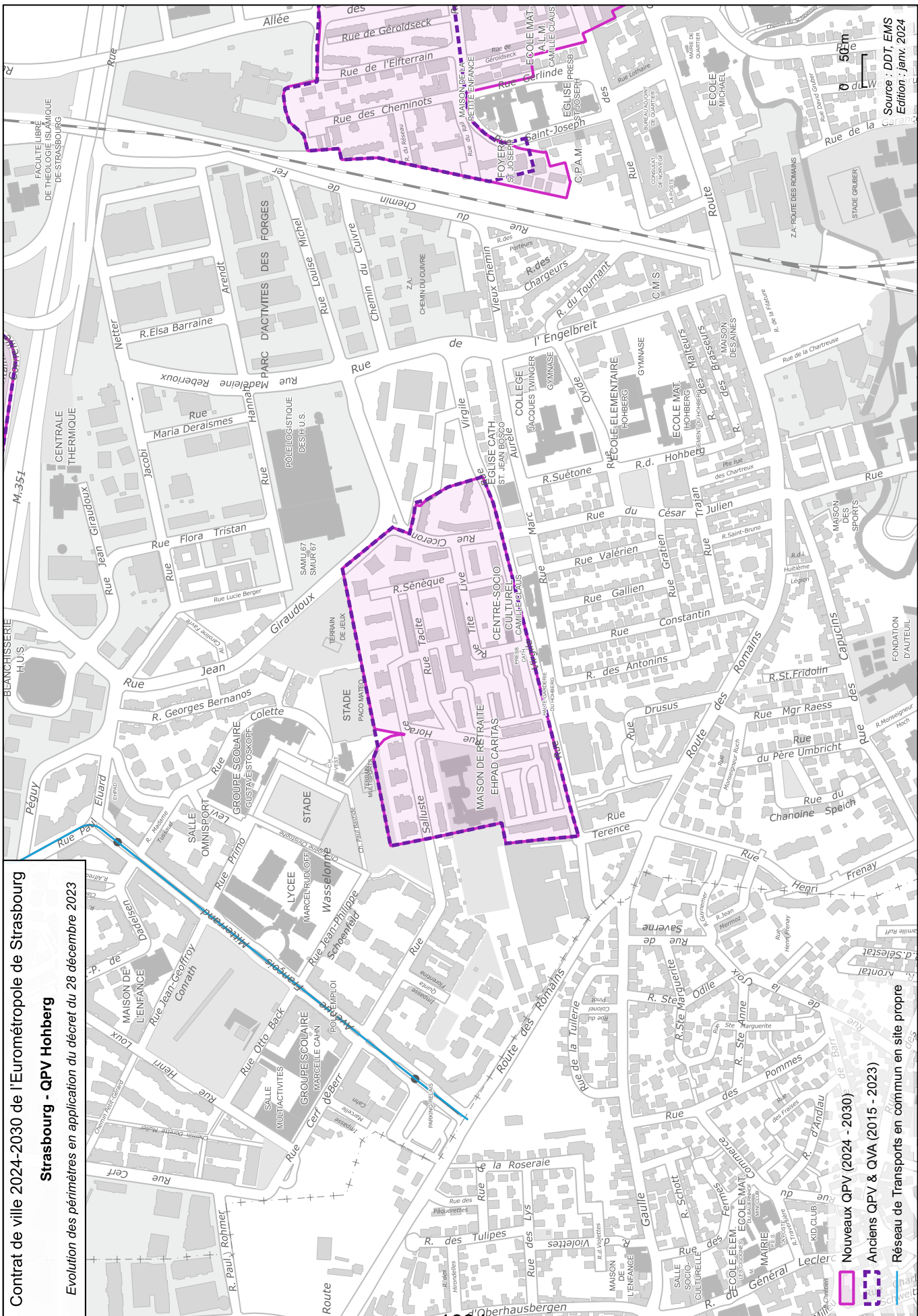

Strasbourg - QPV Hohnberg
 Evolution des périmètres en application du décret du 28 décembre 2023

 Réseau de Transports en commun en site propre
 Nouveaux QPV (2024 - 2030)
 Anciens QPV & QVA (2015 - 2023)

Source : DDT, EMS
 Edition : janv. 2024

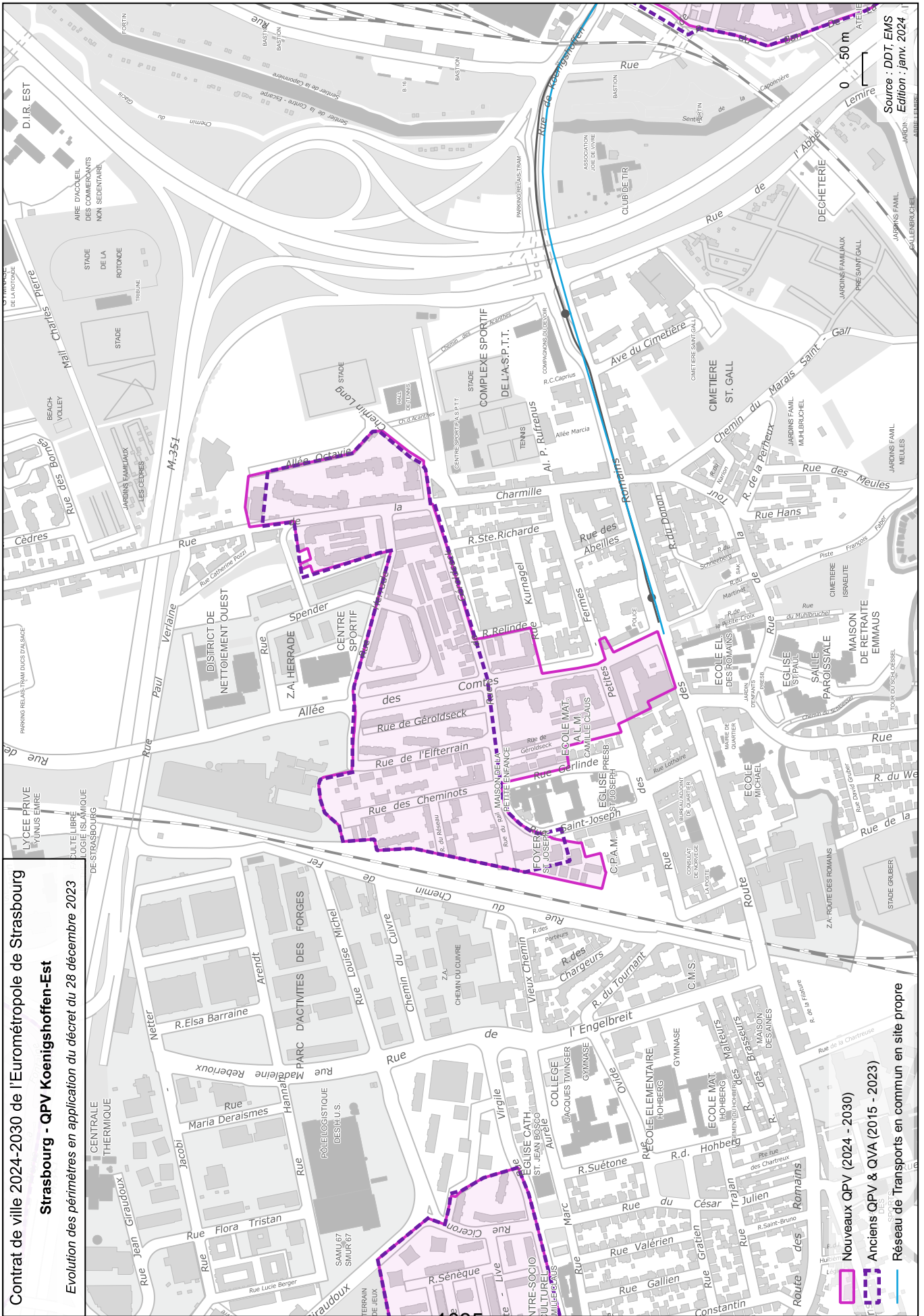

Contrat de ville 2024-2030 de l'Eurométropole de Strasbourg
Strasbourg - QPV Koenigshoffen-Est
 Evolution des périmètres en application du décret du 28 décembre 2023

Nouveaux QPV (2024 - 2030)
Anciens QPV & QVA (2015 - 2023)
Réseau de Transports en commun en site propre

Source : DDT, EMS
 Edition : Janv. 2024

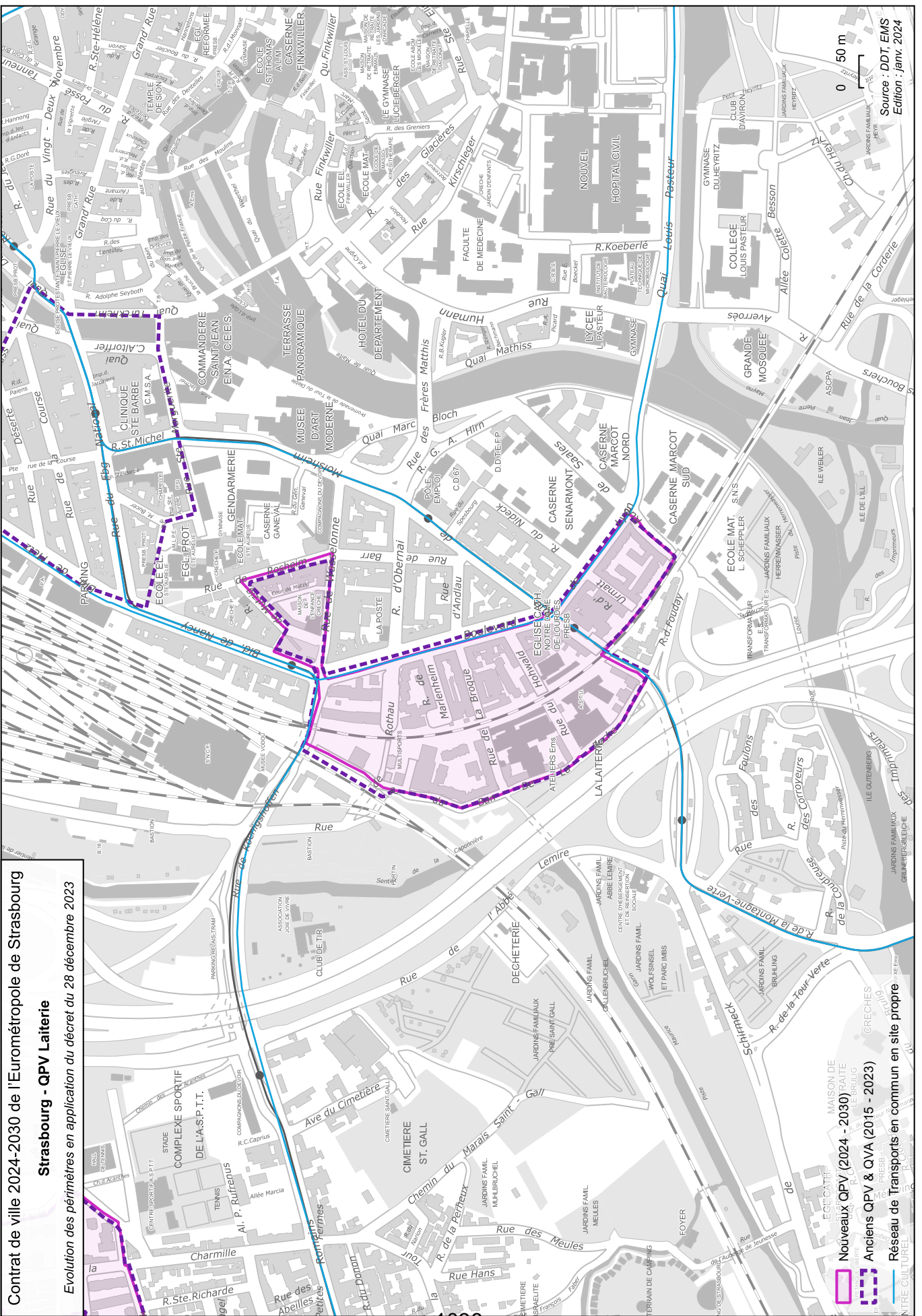

Contrat de ville 2024-2030 de l'Eurométropole de Strasbourg
Strasbourg - QPV Laiterie
 Evolution des périmètres en application du décret du 28 décembre 2023

0 50 m
 Source : DDT, EMS
 Edition : janv. 2024

Nouveaux QPV (2024 - 2030)
Anciens QPV & QVA (2015 - 2023)
Réseau de Transports en commun en site propre

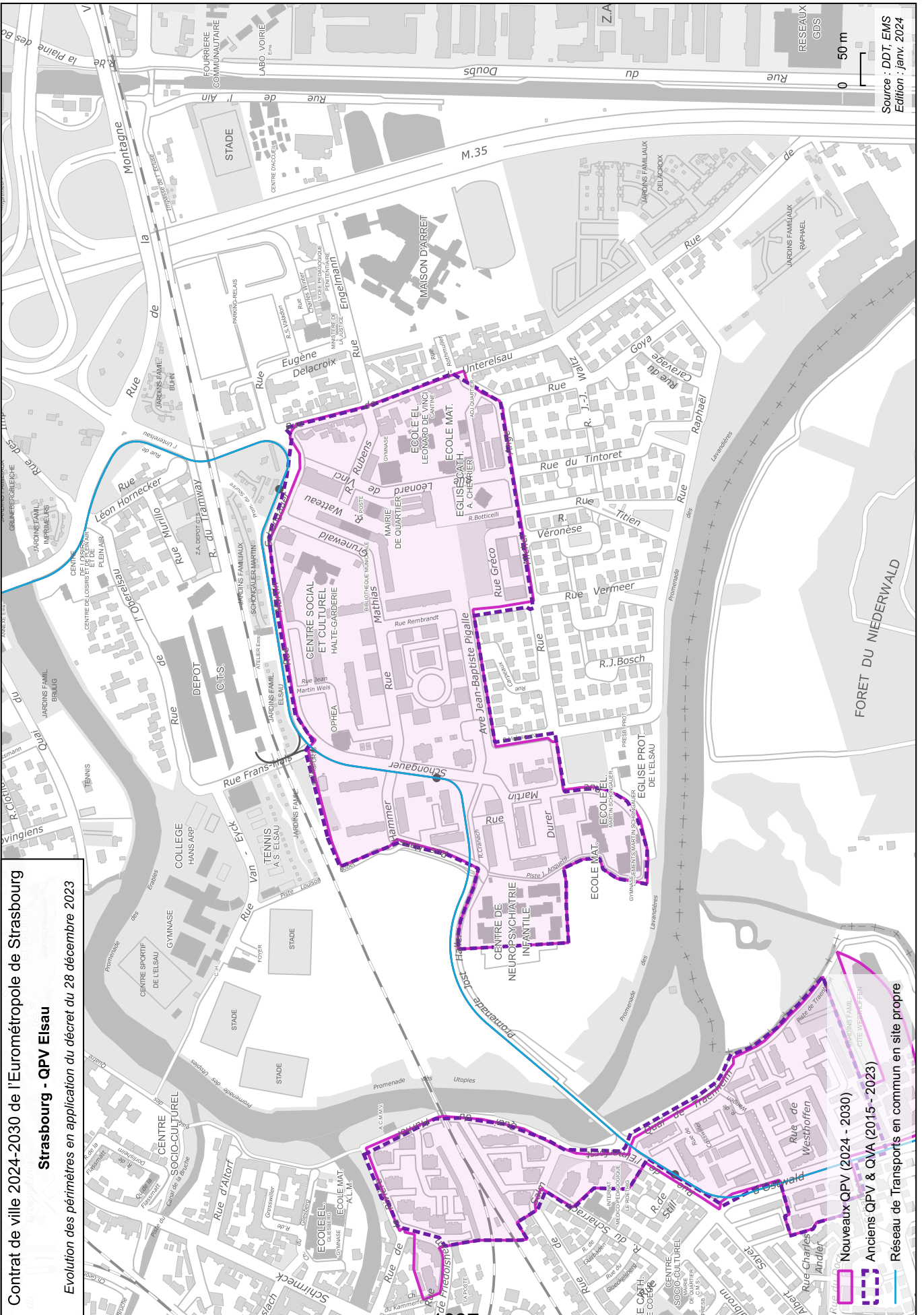

Contrat de ville 2024-2030 de l'Eurométropole de Strasbourg
 Evolution des périmètres en application du décret du 28 décembre 2023

Strasbourg - QPV Eisau

- Nouveaux QPV (2024 - 2030)
- Anciens QPV & QVA (2015 - 2023)
- Réseau de Transports en commun en site propre

Source : DDT, EMS
 Edition : janv. 2024

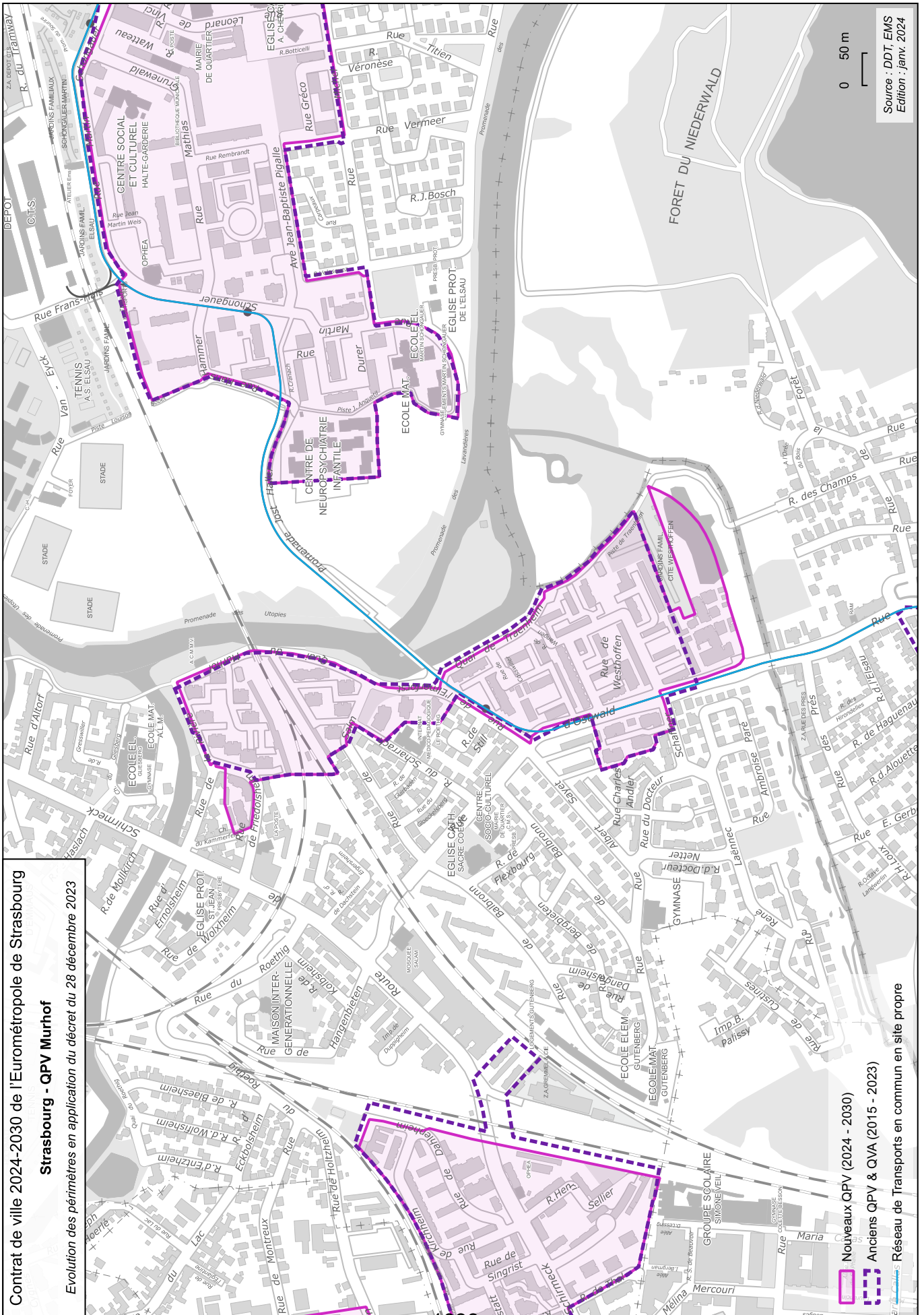

Contrat de ville 2024-2030 de l'Eurométropole de Strasbourg
Strasbourg - QPV Murhof
 Evolution des périmètres en application du décret du 28 décembre 2023

Nouveaux QPV (2024 - 2030)
 Anciens QPV & QVA (2015 - 2023)
 Réseau de Transports en commun en site propre

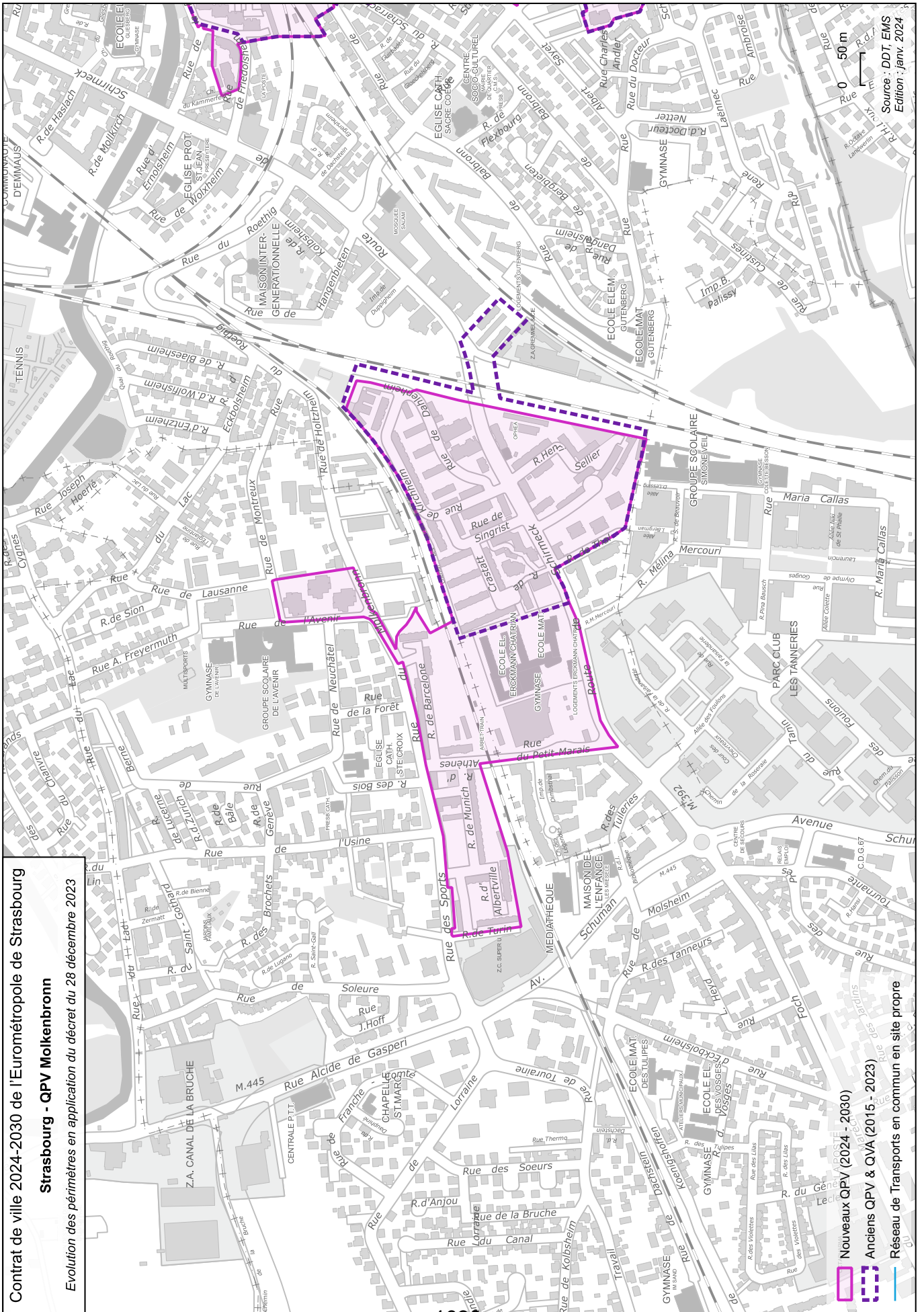

Contrat de ville 2024-2030 de l'Eurométropole de Strasbourg
Strasbourg - QPV Molkenbromm
 Evolution des périmètres en application du décret du 28 décembre 2023

 Nouveau QPV (2024 - 2030)
 Anciens QPV & QVA (2015 - 2023)
 Réseau de Transports en commun en site propre

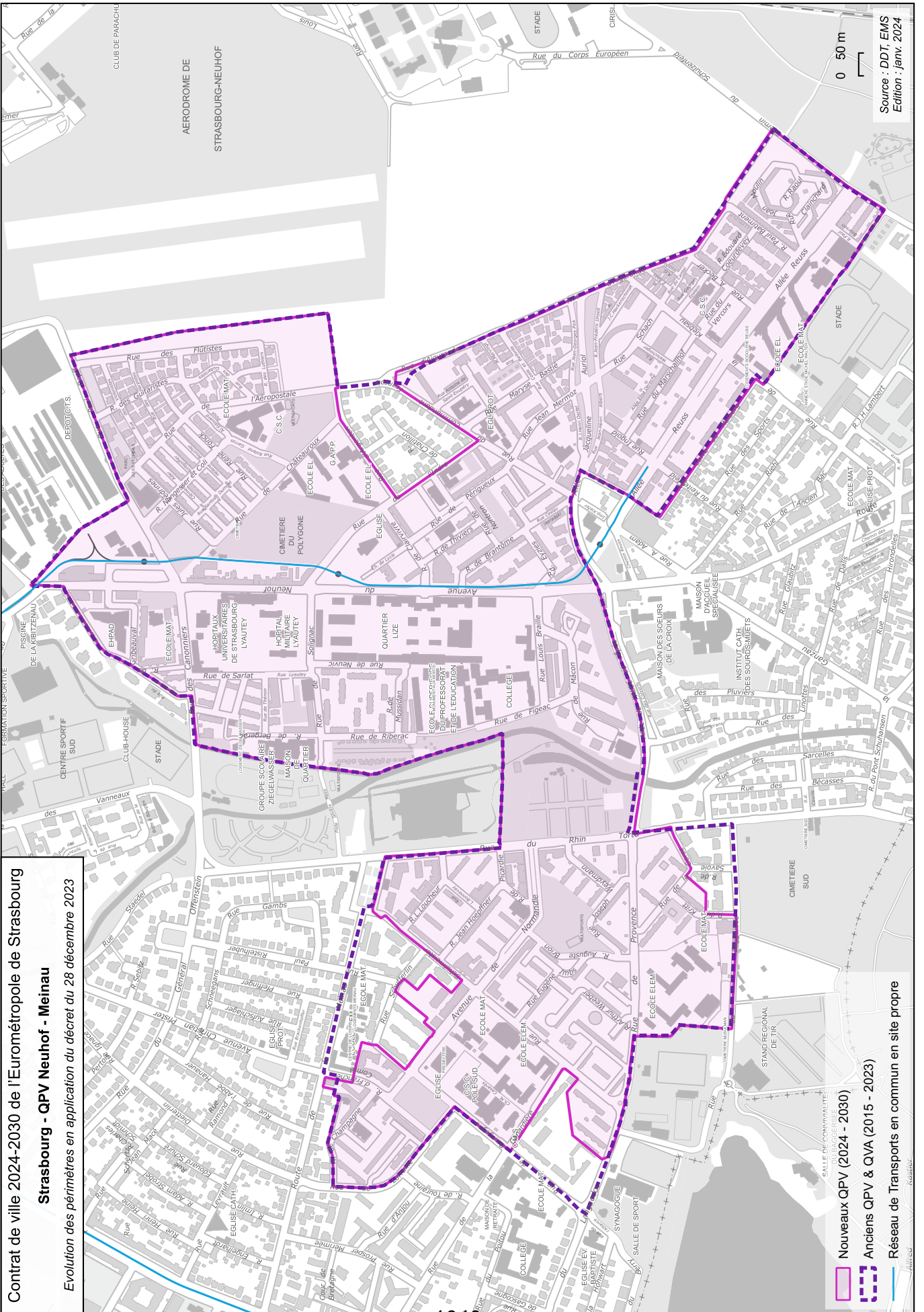

Contrat de ville 2024-2030 de l'Eurométropole de Strasbourg
Strasbourg - QPV Neuhof - Meinau
 Evolution des périmètres en application du décret du 28 décembre 2023

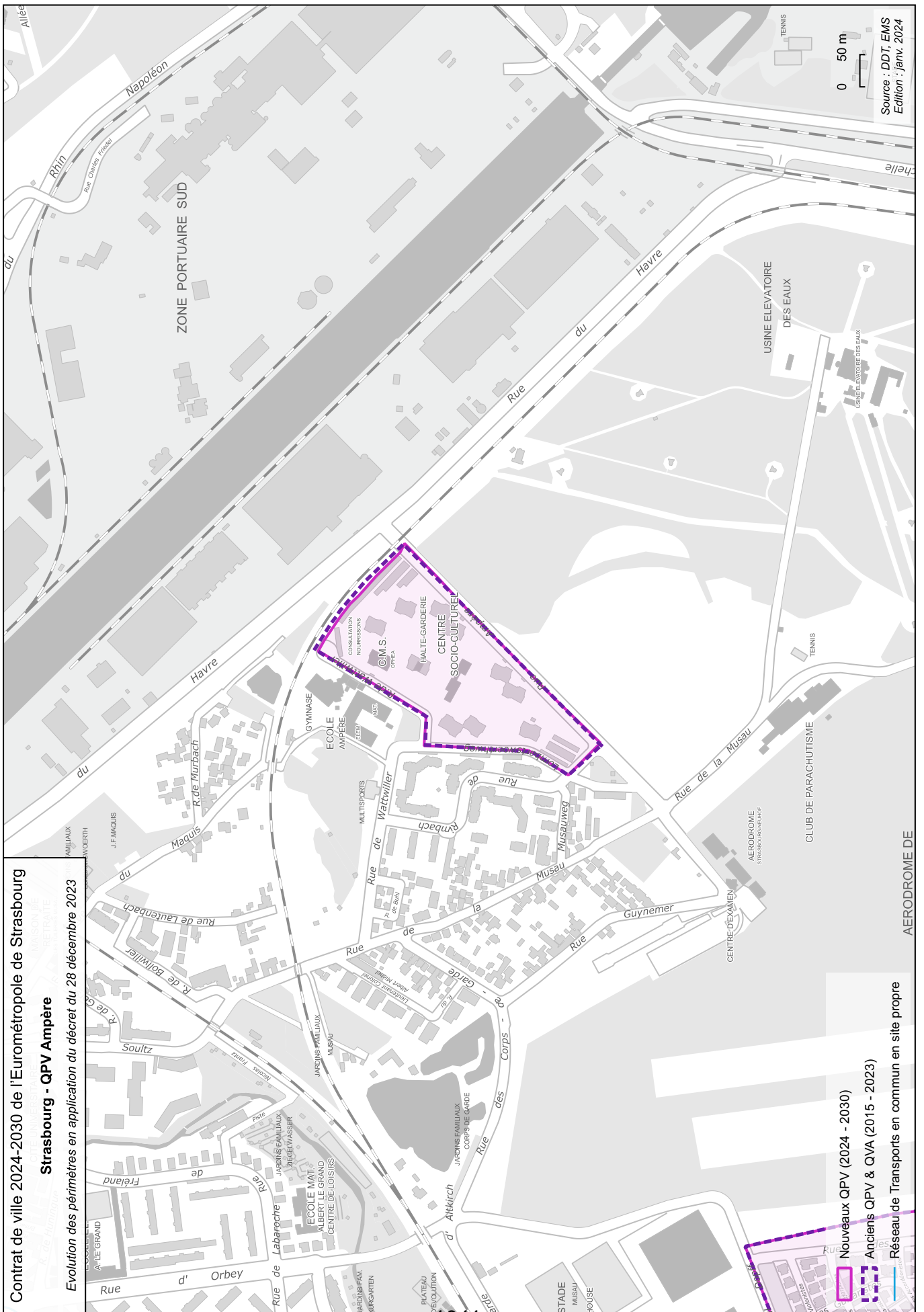

Contrat de ville 2024-2030 de l'Eurométropole de Strasbourg
Strasbourg - QPV Ampère
 Evolution des périmètres en application du décret du 28 décembre 2023

Nouveaux QPV (2024 - 2030)
 Anciens QPV & QVA (2015 - 2023)
 Réseau de Transports en commun en site propre

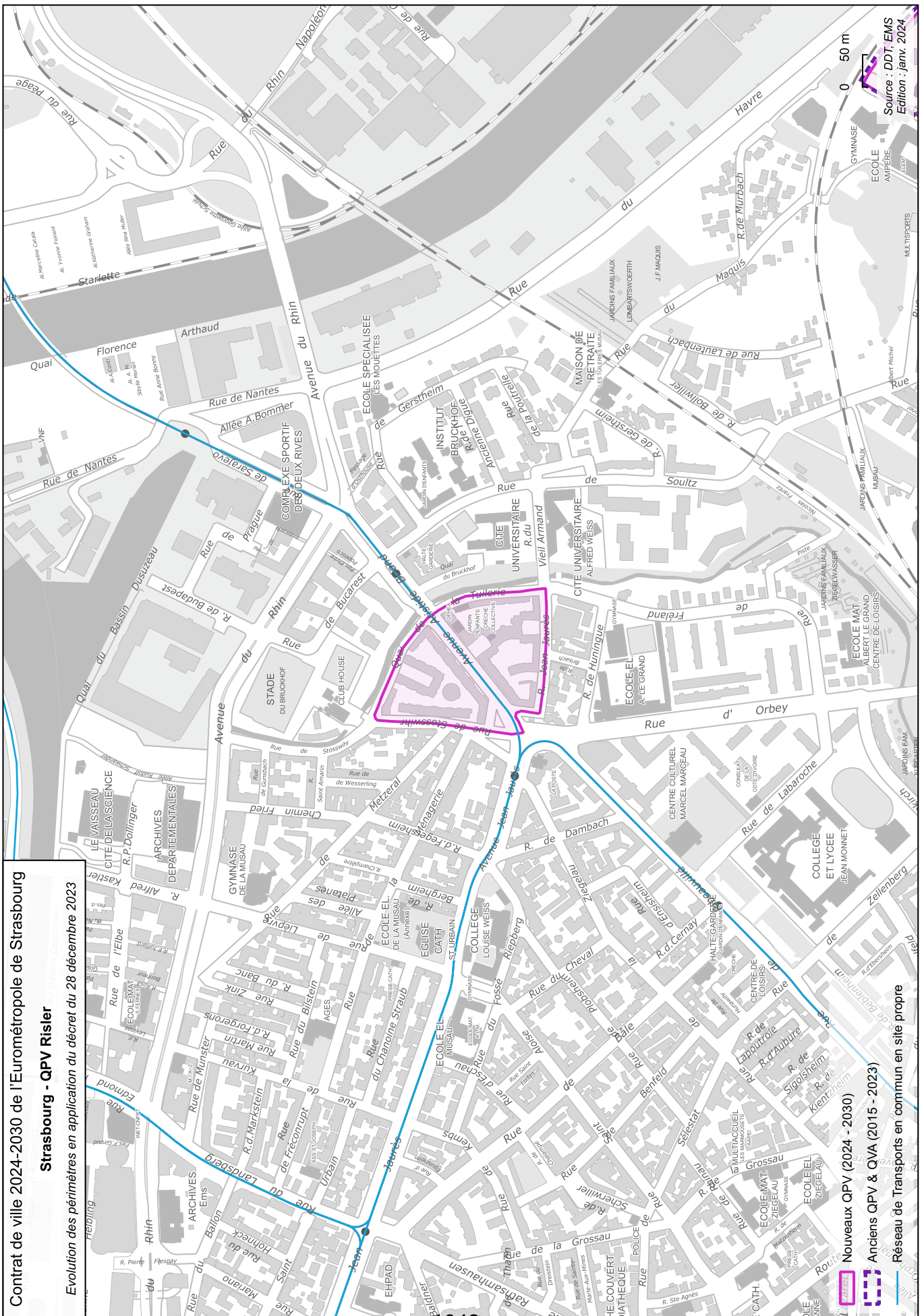

Contrat de ville 2024-2030 de l'Eurométropole de Strasbourg
 Evolution des périmètres en application du décret du 28 décembre 2023

Strasbourg - QPV Risler

-  Nouveaux QPV (2024 - 2030)
-  Anciens QPV & QVA (2015 - 2023)
-  Réseau de Transports en commun en site propre

Contrat de ville 2024-2030 de l'Eurométropole de Strasbourg
Strasbourg - QPV Jura - Citadelle
 Evolution des périmètres en application du décret du 28 décembre 2023

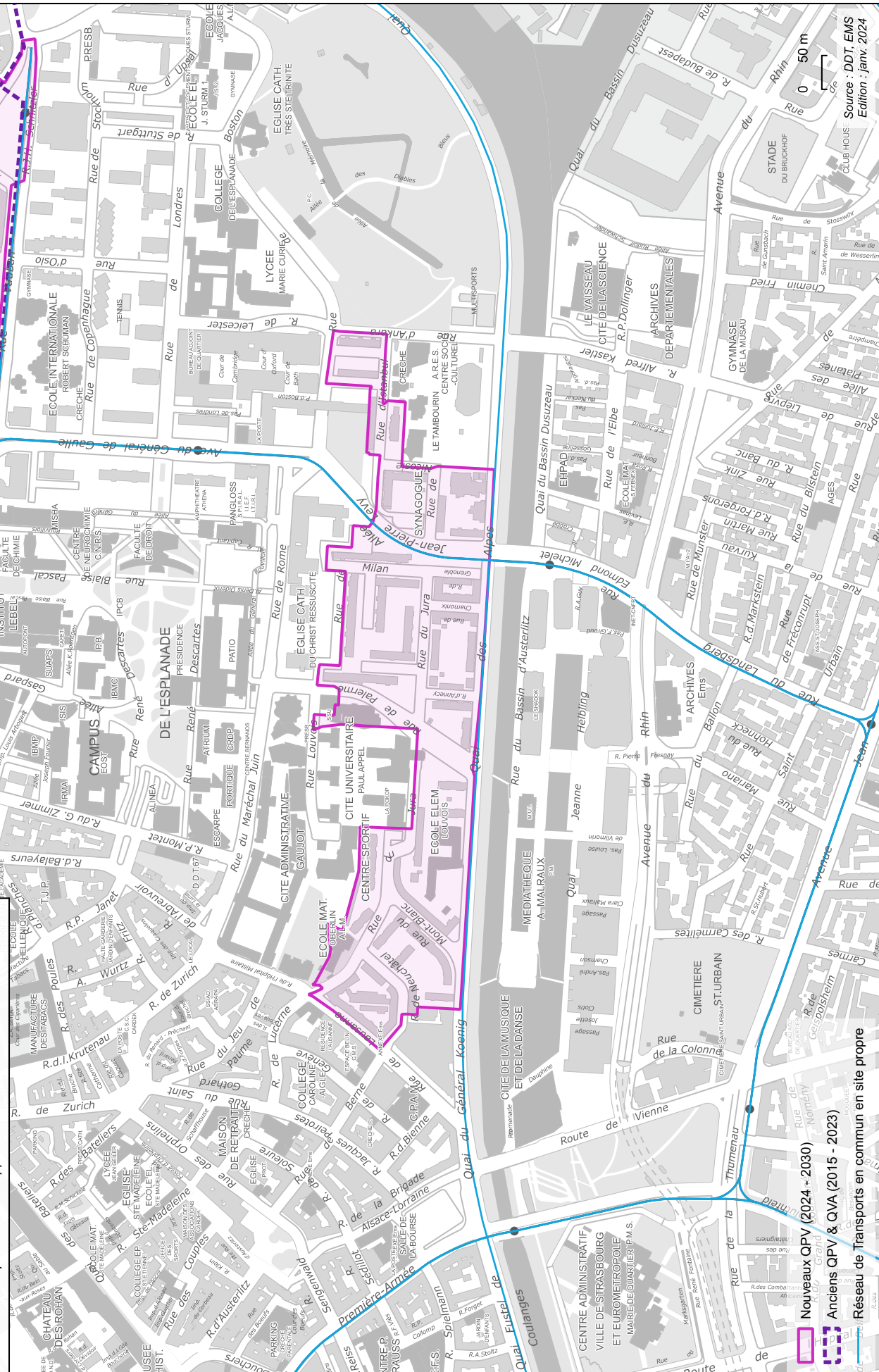

 Nouveaux QPV (2024 - 2030)
 Anciens QPV & QVA (2015 - 2023)
 Réseau de Transports en commun en site propre

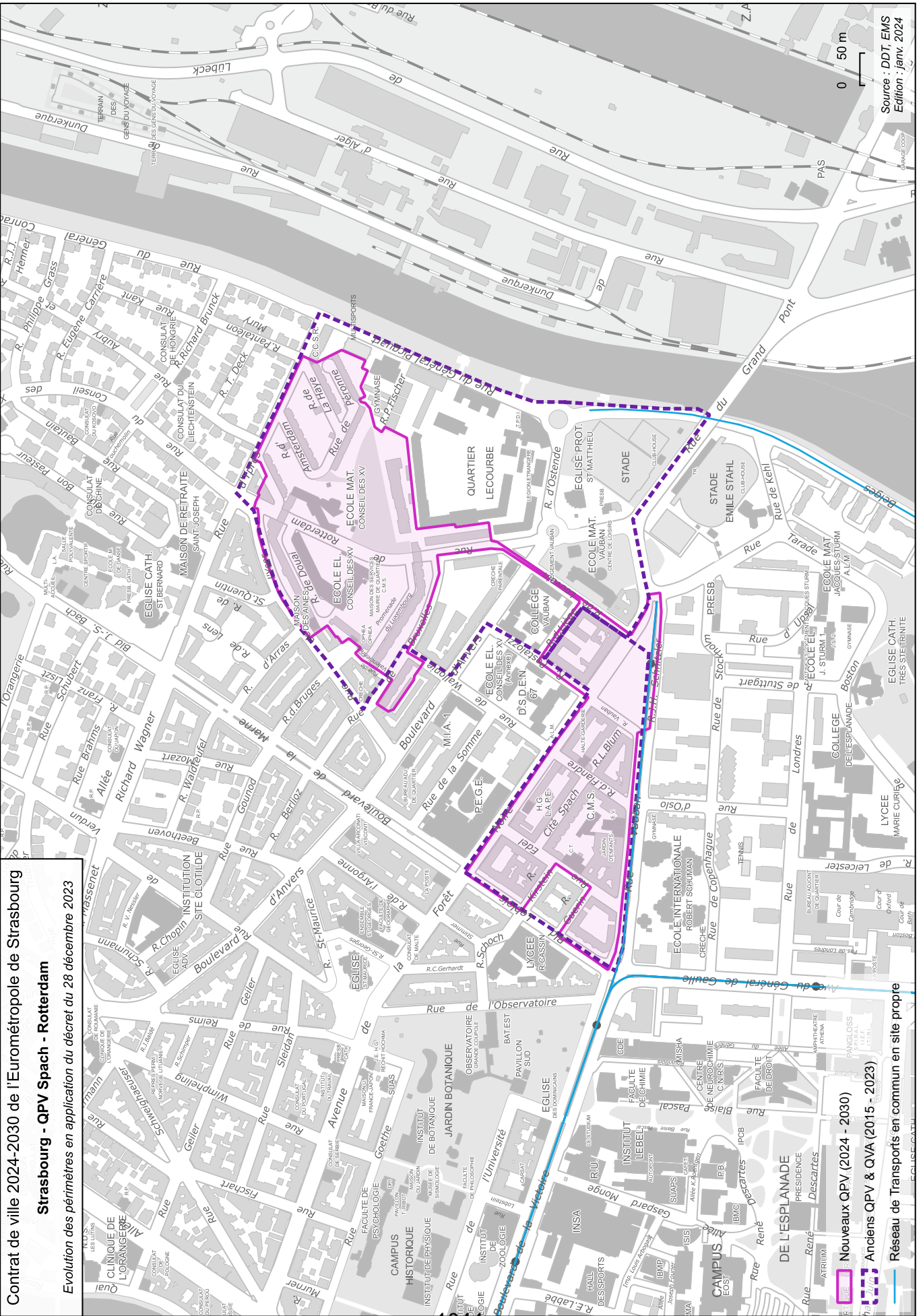

Contrat de ville 2024-2030 de l'Eurométropole de Strasbourg
Strasbourg - QPV Spach - Rotterdam
 Evolution des périmètres en application du décret du 28 décembre 2023

Nouveaux QPV (2024 - 2030)
Anciens QPV & QVA (2015 - 2023)
Réseau de Transports en commun en site propre

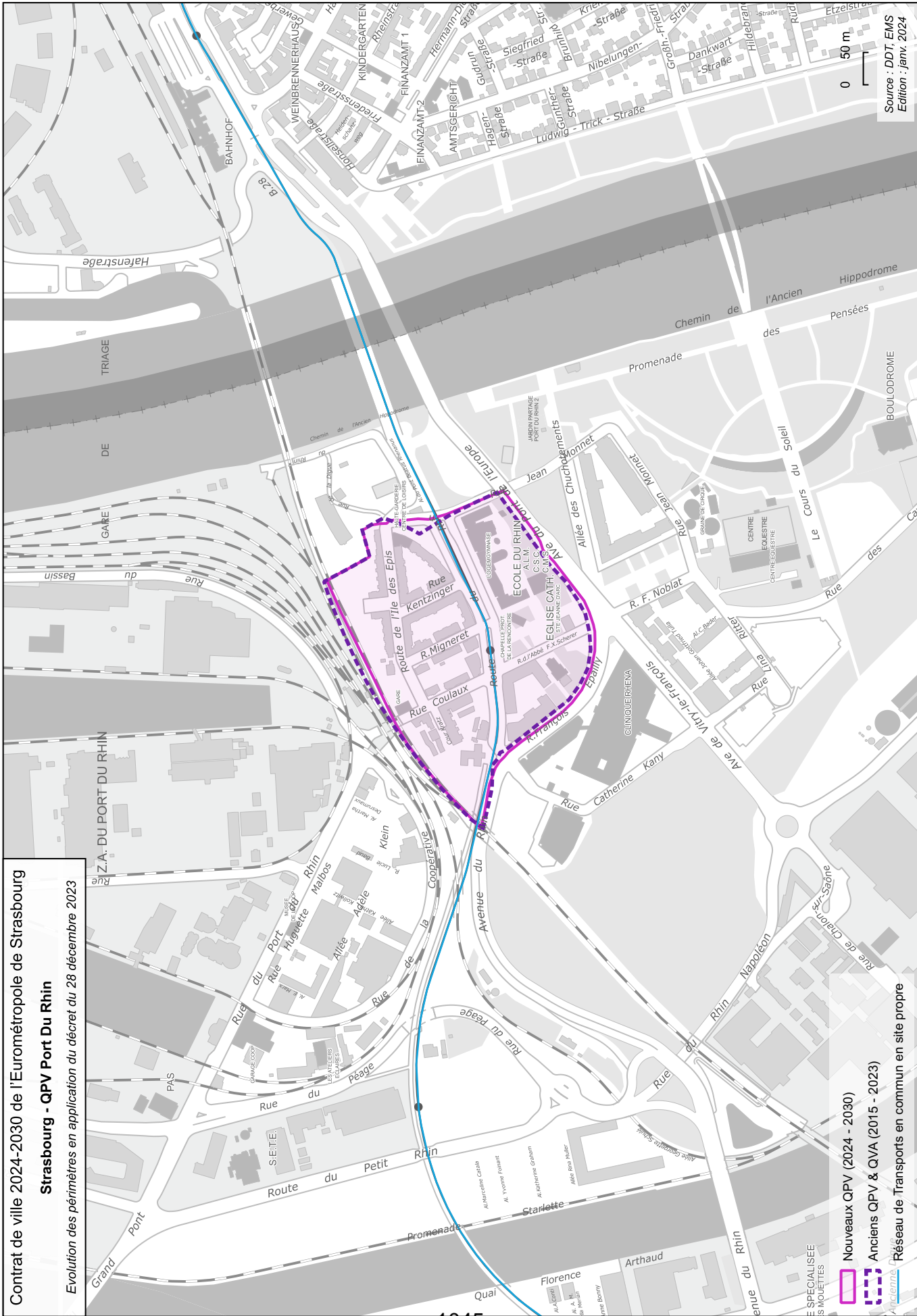

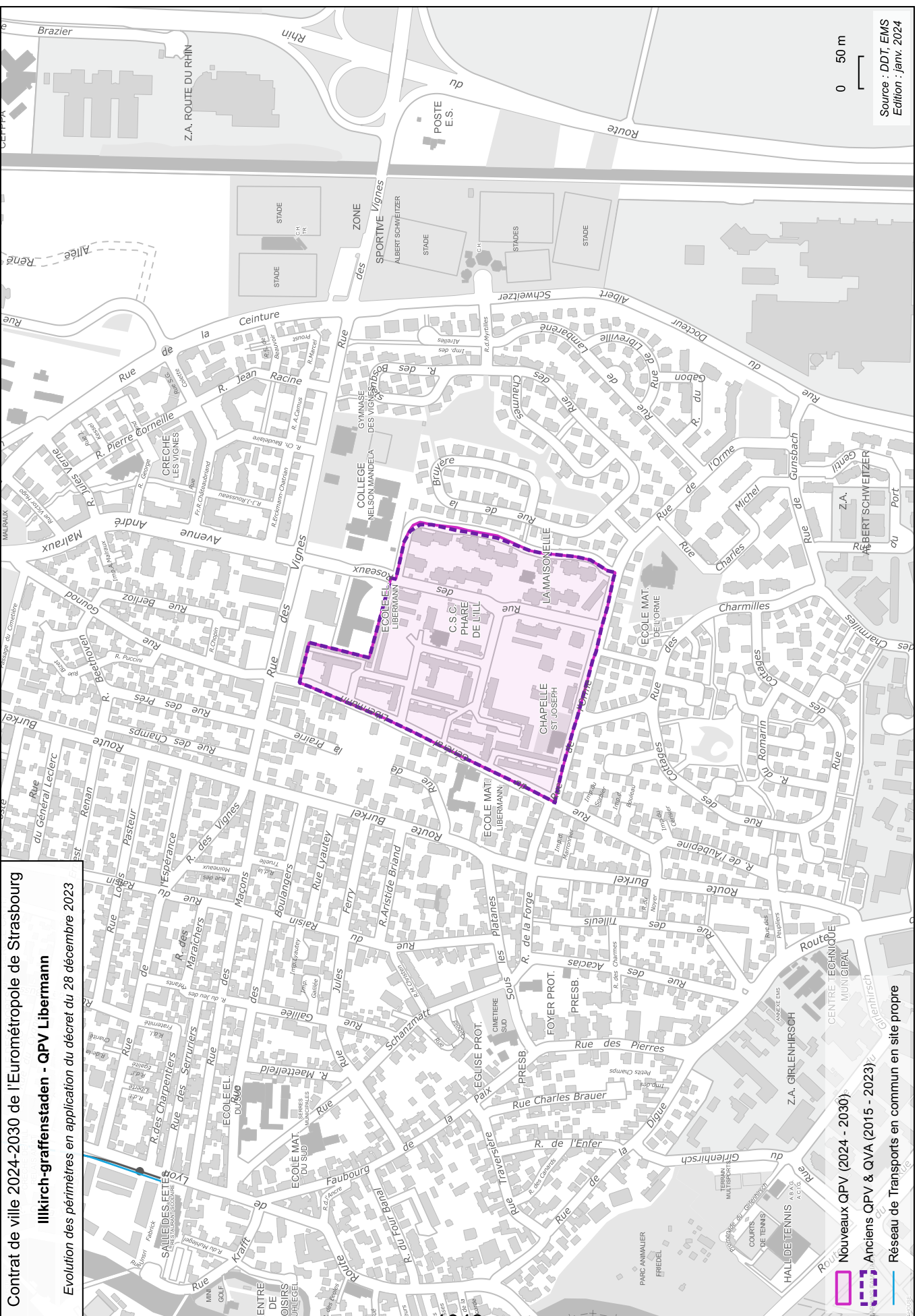

Contrat de ville 2024-2030 de l'Eurométropole de Strasbourg
Illkirch-graffenstaden - QPV Libermann
 Evolution des périmètres en application du décret du 28 décembre 2023

Nouveaux QPV (2024 - 2030)
 Anciens QPV & QVA (2015 - 2023)
 Réseau de Transports en commun en site propre

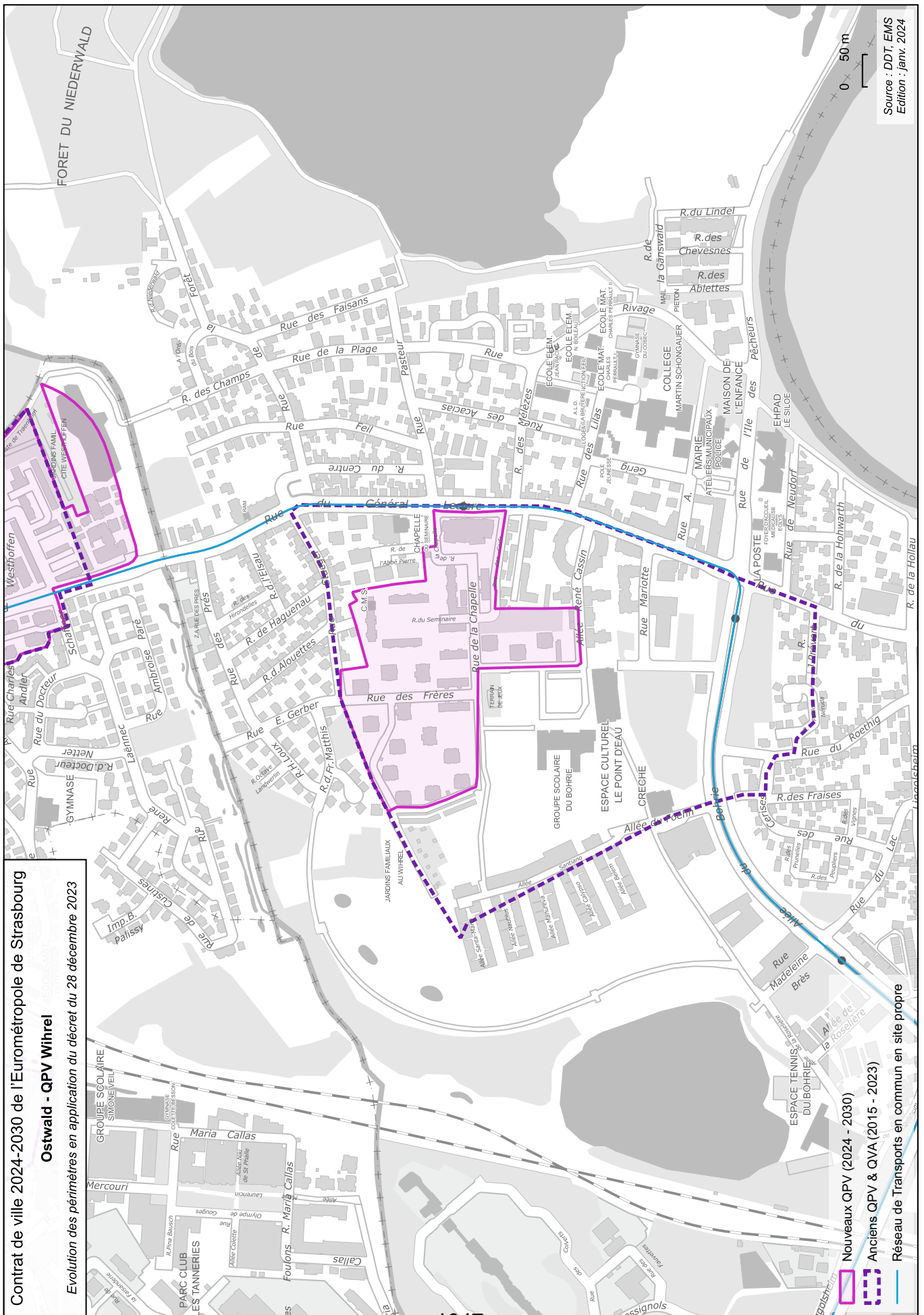

Contrat de ville 2024-2030 de l'Eurométropole de Strasbourg
Ostwald - QPV Wihrel
 Evolution des périmètres en application du décret du 28 décembre 2023

Nouveaux QPV (2024 - 2030)
 Anciens QPV & QVA (2015 - 2023)
 Réseau de Transports en commun en site propre

Annexe 2

Tableau de synthèse des opérations stratégiques et objectifs opérationnels

Le tableau de synthèse en cours de consolidation décline pour chaque enjeu et orientation stratégique du contrat les objectifs opérationnels définis à l'issue des temps de concertation avec les acteurs menés en 2023.

Il permettra de structurer les tableaux de bord de suivi tout au long de la vie du contrat.

PROJET

Logos tous partenaires

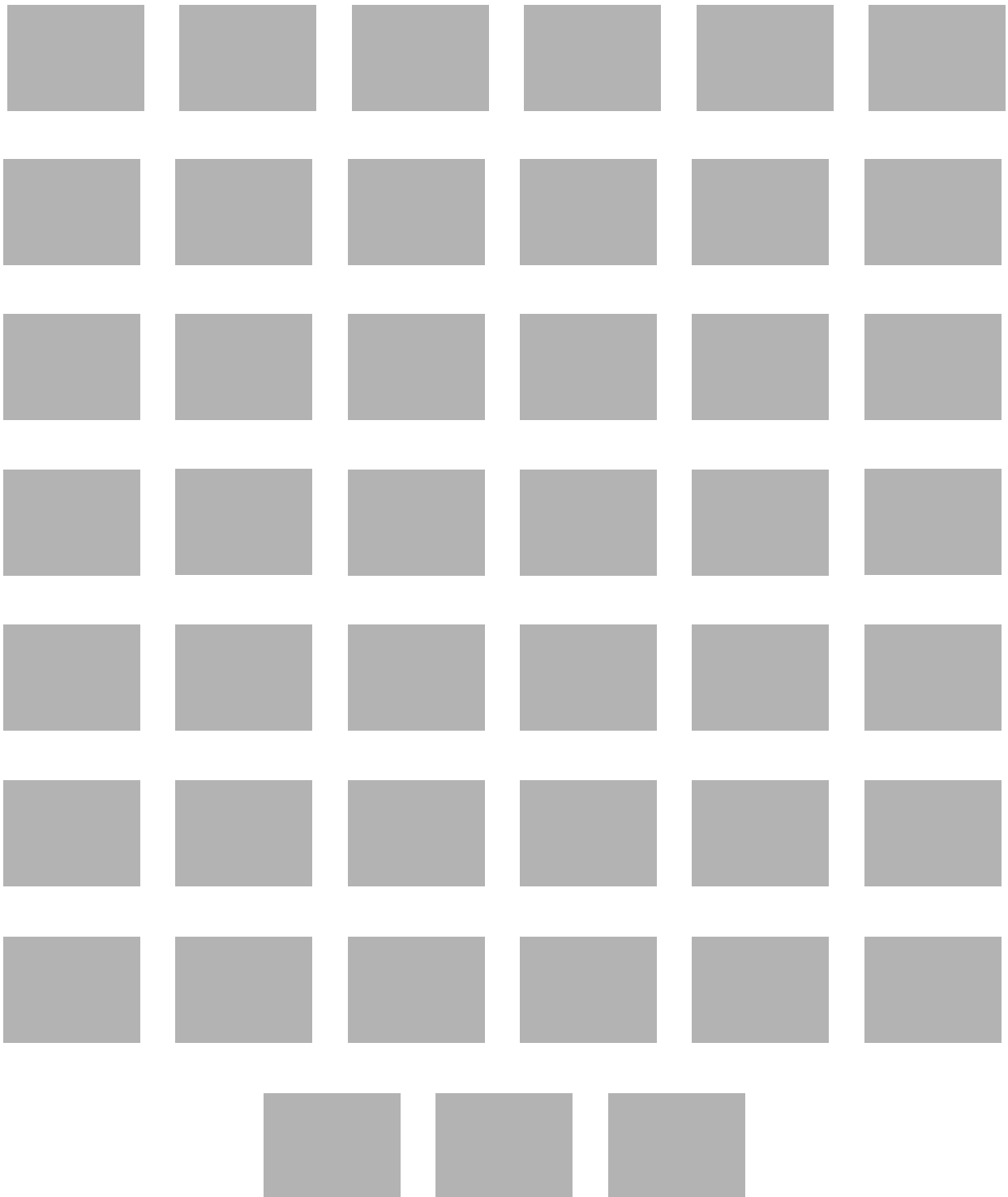

Ville et Eurométropole de Strasbourg

Direction Urbanisme et Territoires - Direction de Projet Politique de la Ville

+33 (0)3 68 98 22 63

contratdeville@strasbourg.eu

Nouveau Contrat de ville "Quartiers 2030" : orientations stratégiques et validation de la convention cadre.

<p>Pour</p> <p style="font-size: 2em;">89</p>	<p>AGHA BABAEI Syamak, AMIET Eric, BAAS Fabienne, BADER Camille, BALL Christian, BARSEGHIAN Jeanne, BAUR Jacques, BOULALA Bruno, BRASSAC Christian, BREITMAN Rebecca, BROLLY Suzanne, BUCHMANN Andree, BULOOU Beatrice, CHADLI Yasmina, DAMBACH Danielle, DE VREESE Wilfrid, DEBES Vincent, DELATTRE Cécile, DREYSSE Marie-Dominique, DUPRESSOIR Sophie, FELTZ Alexandre, FROEHLI Claude, GEISSMANN Céline, GRAEF-ECKERT Catherine, GUGELMANN Christine, HALB Isabelle, HAMARD Marie-Françoise, HEIM Valérie, HENRY Martin, HERRY Jonathan, HOERLE Jean-Louis, HOFFSESS Marc, HUMANN Jean, IMBS Pia, JAMPOC-BERTRAND Nathalie, JEAN Anne-Marie, JEROME Martine, JUND Alain, KANNENGIESER Michèle, KESSOURI Annie, KIRCHER Jean-Louis, KOSMAN Aurélie, KOUSSA Salah, KREYER Céleste, LAFAY Marina, LE SCOUEZEC Gildas, LECKLER Michèle, LIBSIG Guillaume, LORENTZ Alexandre, MACIEJEWSKI Patrick, MANGIN Pascal, MASTELLI Dominique, MAURER Jean-Philippe, MEYER Isabelle, MISTLER Anne, OZENNE Pierre, PFRIMMER Philippe, PHILIPPS Thibaud, PREVE Jean Paul, RABOT Valentin, RAMDANE Abdelkarim, RICHARDOT Anne-Pernelle, RINKEL Marie, SAIDANI Lamjad, SCHAAL Rene, SCHAAL Thierry, SCHAEFFER Jean-Michel, SCHAETZEL Françoise, SCHANN Gérard, SCHOEPFF Patrice, SCHULER Georges, SOULET Benjamin, SPLET Antoine, STEFFEN Joël, STEINMANN Elodie, TERNOY Doris, TISSERAND Lucette, TRAUTMANN Catherine, TUFUOR Owusu, TURAN Hulliya, ULRICH Laurent, VARIERAS Floriane, VETTER Jean-Philippe, WACKERMANN Valerie, WERLEN Jean, WIEDER Christelle, ZIELINSKI Carole, ZORN Caroline, ZOURGUI Nadia</p>
<p>Contre</p> <p style="font-size: 2em;">0</p>	
<p>Abstention</p> <p style="font-size: 2em;">0</p>	

Délibération au Conseil de l'Eurométropole de Strasbourg du jeudi 28 mars 2024

Convention relative à l'attribution d'une aide financière aux covoitureurs.

Numéro E-2024-177

Le Conseil de l'Eurométropole a validé, par délibération du 28 juin 2023, une stratégie territoriale en faveur du covoiturage comprenant 2 axes :

- le lancement d'une plateforme territoriale de covoiturage et son animation,
- la mise en place d'une incitation financière aux covoitureurs.

En cohérence avec le plan national covoiturage (2023–2027), l'objectif du projet est d'offrir de nouvelles solutions de mobilités économiques et écologiques dans les zones moins denses, réduire la pratique de l'autosolisme au quotidien, d'améliorer la qualité de l'air et de participer à la réduction du trafic routier.

Ces derniers mois ont permis de définir plus précisément les modalités de déploiement de la plateforme et des animations devant permettre de toucher un large public et encourager au changement les automobilistes, particulièrement ceux réalisant des trajets domicile-travail. L'opérateur KAROS accompagnera la collectivité en mettant en place des outils de communication, des animations et une interface numérique disponible sur Internet et via une application dédiée sur smartphone.

Tout au long de l'année 2024, l'Eurométropole de Strasbourg va prioritairement orienter la promotion de ce nouveau service de mobilité dénommé « *Aut'hop – le covoiturage par Strasbourg.eu* » auprès des entreprises situées dans les zones d'activités économiques du territoire. Dans ces secteurs, le covoiturage représente en effet une solution de transport alternative à la voiture individuelle et à l'autosolisme, et apporte une opportunité supplémentaire aux salarié.es dont les origines-destinations restent pour l'instant moins bien pourvues en offre de transport en commun.

En s'inscrivant en complémentarité des actions déjà en cours sur le territoire (aménagement de la voie réservée sur la M35, extensions et évolutions des réseaux de transports publics et des infrastructures cyclables et des offres de vélos en libre-service, ...), ce projet de promotion du covoiturage enrichit le bouquet d'offres de mobilités accessibles sur le territoire.

L'incitation financière mise en place, associée à l'animation et aux outils de mise en relation des covoitureurs, devrait ainsi encourager le passage à l'acte dès l'ouverture de la plateforme territoriale fin du premier trimestre 2024 et favoriser l'adhésion des usagers.

L'enveloppe financière dédiée à l'incitation au covoiturage a été fixée à 300 000 € pour cette 1^{ère} année d'expérimentation, et se répartira comme suit :

- 100 000 € de l'opérateur choisi par la collectivité,
- 100 000 € de l'Eurométropole de Strasbourg,
- 100 000 € de l'Etat via le Fonds vert (sous réserve d'une réponse favorable apportée au dossier par l'Etat). Montant à avancer par l'Eurométropole de Strasbourg.

En effet ; dans le cadre du Plan national de covoiturage, l'Etat soutien les campagnes d'incitation financière auprès des collectivités sur le principe de « 1 € de l'Etat pour 1 € de la collectivité », cependant, en terme de montage financier, la collectivité avancera la part d'aide de l'Etat, soit 100 000 €, en plus de sa participation à hauteur de 100 000 €.

Toujours sur cette année d'expérimentation, le principe de la gratuité du trajet covoituré pour le passager est acté. Pour déclencher l'aide à percevoir par un conducteur, l'Eurométropole a défini un ensemble de critères à respecter qui viennent encadrer le soutien financier des trajets covoiturés. L'ensemble de ces critères constituent ce que l'Etat définit comme une « campagne de covoiturage ». La campagne de la collectivité a été certifiée par le Registre national de preuve de covoiturage ou RPC (tiers de confiance de l'Etat) en juillet 2023. Les détails de cette campagne sont inscrits dans la convention passée entre l'Eurométropole et l'opérateur Karos, qui fait l'objet de la présente délibération.

La convention passée entre la collectivité et l'opérateur vient en outre préciser le cadre administratif et financier du versement de l'incitation financière, et garantir les conditions d'octroi de l'incitation aux conducteurs par l'opérateur désigné ainsi que les modalités de versement par la collectivité à l'opérateur. Elle précise les conditions de validation et de contrôle attendues pour permettre ces versements, étant entendu que le registre de preuve de l'Etat vient confirmer à la collectivité la réalité des enregistrements passés sur la plateforme et leur conformité avec les différents critères de la campagne d'incitation définie par la collectivité.

Je vous demande de bien vouloir adopter le projet de délibération suivant :

Le Conseil
vu les articles L1524-1, L1524-5, L.2121-21 et
L.2121-33 du Code général des collectivités territoriales
vu les articles L1231-1-1, L1231-15 et L3132-1 du Code des transports relatifs
aux compétences des autorités organisatrices de la mobilité et du covoiturage
sur proposition de la Commission plénière
après en avoir délibéré

approuve

les termes de la convention relative à l'attribution d'une aide financière aux covoitureurs,

décide

- *d'allouer une enveloppe de 200 000 € à la société Karos France, qui sera versée selon les modalités fixées dans la convention,*
- *d'imputer la dépense sur la ligne budgétaire 65742 du Budget annexe des mobilités actives de l'Eurométropole (Direction des Mobilités/cdr TC04C), à compter du BP 2024 et ultérieurs,*

autorise

la Présidente ou son-sa représentant-e à signer la convention et toute autre document concourant à l'exécution de la présente délibération.

**Adopté le 28 mars 2024
par le Conseil de l'Eurométropole de Strasbourg**

**Rendu exécutoire après
transmission au contrôle de légalité préfectoral
le 4 avril 2024**

(Accusé de réception N°067-246700488-20240328-167191-DE-1-1)

**et publication sur le site Internet www.strasbourg.eu
le 4 avril 2024**



**CONVENTION RELATIVE À L'ATTRIBUTION
D'UNE AIDE FINANCIÈRE AUX COVOITUREURS PAR
KAROS FRANCE**

Table des matières

Article 1 DÉFINITIONS.....	3
Article 2 OBJET DE LA CONVENTION	4
Article 3 ENTRÉE EN VIGUEUR ET DURÉE DE LA CONVENTION.....	4
Article 4 DESCRIPTION DE L'OPÉRATION.....	4
Article 5 TRAJETS ÉLIGIBLES ET CONDITIONS D'ATTRIBUTION DE L'INCITATION	5
Article 6 MONTANT DE LA CAMPAGNE ET MODALITES DE SUIVI DES CONSOMMATIONS.....	6
Article 7 TRANSMISSION DES DONNEES ET PIECES JUSTIFICATIVES	7
Article 8 MODALITES DE VERSEMENT	7
Article 9 CONTRÔLES	8
Article 10 COMMUNICATION.....	8
Article 11 ASSISTANCE TECHNIQUE.....	9
Article 12 MODIFICATION DE LA CONVENTION	9
Article 13 RESILIATION DE LA CONVENTION	9
Article 14 REGLEMENT DES LITIGES	9

Entre :

- **L'Eurométropole de Strasbourg** représentée par Madame Pia IMBS, agissant en qualité de Présidente de l'Eurométropole de Strasbourg en vertu de l'arrêté du 10 août 2020, et habilitée à signer la présente convention par délibération du Conseil de l'Eurométropole du _____ sis 1 Parc de l'Etoile 67076 STRASBOURG CEDEX ;

Ci-après dénommée « l'Eurométropole de Strasbourg » ou « la collectivité »

D'une part,

Et :

- **La Société KAROS FRANCE** représentée par Monsieur Olivier BINET, son Président Et dont le siège social est situé au 10 rue de la Paix, 75002 PARIS 2 immatriculée au Registre national des entreprises sous le SIRET 84978136400021.

Ci-après dénommée « l'opérateur de covoiturage » ou « l'Opérateur »

D'autre part,

Ci-après dénommées conjointement « les parties »,

Expose,

Dans un contexte énergétique qui pèse de plus en plus fortement sur le budget des ménages, le covoiturage constitue une solution de mobilité pour réduire le coût des trajets, en particulier les trajets domicile/travail, tout en renforçant l'offre de service actuelle. Il s'agit d'une réponse en alternative à l'autosolisme, qui se développe progressivement dans les territoires et qui participe, comme les modes actifs ou les transports collectifs, à la baisse des émissions de gaz à effet de serre et de polluants liées aux déplacements du quotidien, tout en réduisant la congestion routière.

Alors que la voiture individuelle reste une solution encore difficilement contournable pour certains trajets du quotidien sur le territoire, le covoiturage peut constituer une réponse complémentaire aux autres offres de mobilité alternative (Réseau express métropolitain européen, extensions du réseau tram, plan vélo, incitations financières aux modes actifs, aides à la conversion, développement et promotion des transports en commun, etc.). Sa promotion à l'échelle territoriale s'inscrit dans la continuité de l'ouverture de la voie réservée sur la M35 et constitue une mesure d'accompagnement à la Zone à Faible Émission – mobilité (ZFE-m).

L'Eurométropole de Strasbourg a ainsi décidé, par délibération du 28 juin 2023, de déployer une stratégie globale autour du développement du covoiturage. Cette stratégie se concrétise à compter de l'année 2024 à travers la marque territoriale « Aut'hop – le covoiturage par Strasbourg.eu », dans le cadre de laquelle la collectivité développe une offre de covoiturage composée d'une plateforme de mise en relation des covoitureurs et d'une incitation financière.

L'opérateur Karos a été sélectionné par l'Eurométropole de Strasbourg avec pour missions de déployer, pendant les deux prochaines années, une interface opérationnelle de mise en relation des covoitureurs, d'assurer le paramétrage et la gestion de la plateforme numérique, la redistribution de l'enveloppe d'incitation financière au covoiturage, l'animation globale de l'outil, la promotion de l'application dans les entreprises du territoire, ainsi qu'un contrôle anti-fraude.

Ceci exposé, il est convenu ce qui suit :

Article 1 DÉFINITIONS

La “**Campagne (de distribution) d'incitations**“ désigne l'action de distribuer des incitations financières à une liste de trajets concernés par une politique d'incitation sur une période donnée.

Le “**Conducteur**” désigne la personne mettant à disposition son véhicule à des fins de covoiturage.

Le “**Covoiturage**” tel que défini par l'article L. 3132-1 du code des transports est « *l'utilisation en commun d'un véhicule terrestre à moteur par un conducteur et un ou plusieurs passagers, effectuée à titre non onéreux, excepté le partage des frais, dans le cadre d'un déplacement que le conducteur effectue pour son propre compte. Leur mise en relation, à cette fin, peut être effectuée à titre onéreux [...]* ». Il y a donc covoiturage dès le partage d'un trajet entre un conducteur et un passager.

Le “**Covoitureur**” désigne aussi bien le conducteur que le passager formant un équipage de covoiturage.

L'“**Opérateur de covoiturage**” ou “**Opérateur**” désigne Karos France, la personne morale opérant un service de covoiturage pour mettre en relation les covoitureurs et redistribuer la politique incitative.

L'“**Opération**“ désigne la politique incitative mise en place par l'Eurométropole de Strasbourg et définie à l'article 4.

Le “**Passager**“ désigne la personne transportée par le Conducteur à des fins de Covoiturage.

Le “**Registre de preuve de covoiturage**“ désigne le système d'information opéré par la DGITM avec l'appui stratégique et opérationnel de la DINUM et la Fabrique du Numérique, permettant à des Opérateurs labellisés d'y faire converger des preuves de covoiturage. Le registre est accessible à l'adresse : app.covoiturage.beta.gouv.fr

Un “**Trajet**“ de covoiturage désigne le trajet d'un Conducteur avec un Passager en Covoiturage réalisé par le biais de l'Opérateur de covoiturage“. Un Trajet est comptabilisé par Passager.

Article 2 OBJET DE LA CONVENTION

La présente convention a pour objet de définir les conditions et modalités de l'Opération de l'Eurométropole de Strasbourg visant à la distribution d'une incitation financière en faveur du covoiturage.

Par la présente, l'Opérateur s'engage à remonter l'ensemble des Trajets réalisés via son service au Registre de preuve de covoiturage et à distribuer l'incitation à covoiturer selon les conditions et modalités prévues par l'Eurométropole de Strasbourg aux covoitureurs intéressés.

L'opérateur sera chargé de mettre à disposition et paramétrer les outils numériques permettant de mettre en relation les covoitureurs potentiels et d'établir des reportings. L'opérateur accompagnera aussi la promotion du service public de covoiturage. Ces différentes fournitures et prestations commandées par l'Eurométropole de Strasbourg à l'opérateur de covoiturage ne sont pas couvertes directement par la présente convention mais font l'objet d'un marché de prestation spécifique, d'une durée de 2 ans.

Article 3 ENTRÉE EN VIGUEUR ET DURÉE DE LA CONVENTION

L'incitation financière à covoiturer de l'Eurométropole de Strasbourg fait l'objet d'une expérimentation d'une durée de 2 ans à compter de l'année 2024.

La présente convention entre en vigueur à compter de sa signature par toutes les Parties, laquelle ne pourra intervenir qu'une fois la délibération l'ayant approuvée devenue exécutoire.

Les Trajets éligibles au financement de l'Eurométropole de Strasbourg sont pris en compte à compter du 1^{er} mars 2024 et jusqu'au 31 décembre 2024 dans la limite des montants prévus à l'article 6.

Conformément à la durée prévisionnelle de cette expérimentation, la seconde année d'exécution de la présente convention pourra être réalisée du 1^{er} janvier au 31 décembre 2025 sous réserve de l'inscription des crédits de paiement dans le budget de l'Eurométropole de Strasbourg.

Article 4 DESCRIPTION DE L'OPÉRATION

La plateforme de covoiturage de la collectivité, promue sous la marque déposée « Aut'hop, le covoiturage par Strasbourg.eu », est destinée aux trajets générant une preuve de covoiturage de classe C telle que définie par le Registre national de preuve de covoiturage.

La campagne d'incitation de la collectivité prend la forme d'une participation financière versée au conducteur et de la gratuité du trajet pour le passager.

L'utilisation de la plateforme Aut'hop, l'inscription du trajet ainsi que sa réalisation effective selon les critères prévus par la collectivité, conditionnent le versement de l'incitation financière

au conducteur. Les paramètres et conditions d'éligibilité des trajets générant une gratuité pour le passager et/ou une incitation financière pour le conducteur sont définies à l'article 5.

Article 5 TRAJETS ÉLIGIBLES ET CONDITIONS D'ATTRIBUTION DE L'INCITATION

L'Opérateur est chargé de verser l'incitation financière aux covoitureurs en fonction des critères détaillés ci-après. Il s'assure que l'ensemble de ces critères composant la campagne d'incitation financière de la collectivité sont intégralement respectés pour déclencher les paiements aux conducteurs et pour rendre le trajet éligible à l'incitation de la collectivité.

La conformité de la présente campagne d'incitations de l'Eurométropole de Strasbourg est certifiée par le Registre national de preuve de covoiturage.

Chaque trajet réalisé par un covoitureur (conducteur ou passager) sur l'application Aut'hop et conforme aux critères ci-dessous, déclenchera le versement d'une incitation financière, dans les limites prévues dans la campagne, et jusqu'à épuisement du montant indiqué à l'article 6.

Paramètres	Critères
Éligibilité du trajet	- Conducteurs et passagers majeurs - les trajets avec origine et/ou destination l'Eurométropole de Strasbourg
Incitation minimale	Forfait de 1,50€ jusqu'à 15 km
Incitation maximal	Forfait plafonné à 4€ à partir de 40 km et jusqu'à 50 km
Incitation km/passager (versée au conducteur)	+ 0,10€/km entre 15 km et 40 km
Nombre de trajets passagers maximum/conducteur/jour	6 trajets/jours ou 180 trajets mensuels
Nombre de trajets maximum par passager par mois	60
Longueur minimale du trajet	5 km
Montant limite de rémunération	150€/mois/conducteur
Coût pour le passager	Gratuité jusqu'à 50 km
Exclusions	<ul style="list-style-type: none"> - Les trajets au-delà de 50 km ne sont pas subventionnés pour les covoitureurs - Lignes structurantes de transport en commun de l'Eurométropole de Strasbourg

Article 6 MONTANT DE LA CAMPAGNE ET MODALITES DE SUIVI DES CONSOMMATIONS

Cette campagne incitative est dotée d'une enveloppe globale fixée à 300 000 € pour l'année 2024. La collectivité prévoit une participation plafond de financement de 200 000 € sur la période, qui pourra être subventionnée jusqu'à 100 000 € par le Fonds Vert mis en place par l'État sur le principe « 1 € de l'État pour 1 € de la collectivité » prévu pour soutenir les collectivités dans le cadre du Plan national pour le covoiturage.

La campagne est par ailleurs abondée jusqu'à 100 000 € par l'opérateur désigné par la collectivité durant la 1^{ère} année. Cette participation de l'opérateur interviendra une fois l'enveloppe prévue par la collectivité intégralement consommée.

L'Opérateur s'engage à informer l'Eurométropole de Strasbourg de l'ensemble des incitations financières, non financières et des budgets associés qu'il mettrait en place en parallèle de l'Opération sur le territoire de l'Eurométropole.

Dans l'hypothèse où l'enveloppe de financement de l'Opération venait à être atteint avant la fin de la première année, soit cette dernière prend fin instantanément, soit un avenant à la présente convention est mis en place pour en permettre la poursuite, sous réserve de l'inscription des crédits nécessaires au budget de la collectivité.

Le cas échéant, les Covoitureurs usagers des services de l'Opérateur devront être avertis par ce dernier de la fin anticipée de l'Opération.

L'Eurométropole de Strasbourg suit régulièrement avec l'Opérateur partenaire la consommation de ses crédits affectés à la réalisation de l'Opération d'incitation.

L'Opérateur s'engage de son côté à tenir à jour pendant toute la durée de la présente convention, un fichier présentant au premier euro, l'ensemble des trajets réalisés, les incitations de l'Eurométropole de Strasbourg versées aux covoitureurs ainsi que la consommation de l'enveloppe globale, sur la base des trajets remontés au Registre de preuve de covoiturage.

L'Eurométropole de Strasbourg ne saurait être tenue responsable de trajets réalisés dans le cadre de la présente convention alors que le plafond aurait été atteint, à compter de la date d'information de l'Opérateur du fait que le plafond de financement a été atteint.

Dans le cas où la Région Grand Est viendrait à définir des critères d'incitation au covoiturage recouvrant les conditions d'éligibilité des trajets à l'incitation financière de l'Eurométropole de Strasbourg, la collectivité pourrait décider de réviser ou d'ajuster les critères de sa campagne ou le montant de son incitation. Le cas échéant, la présente convention pourrait être revue par voie d'avenant.

L'Opérateur s'engage à verser les sommes définies par la collectivité aux covoitureurs conformément aux termes de la présente convention. Il est responsable des relations avec ces

derniers et assure la mise en place effective des règlements aux covoitureurs le mois suivant la réalisation des trajets éligibles. Il gère les données personnelles des personnes inscrites sur le service selon la réglementation en vigueur.

Article 7 TRANSMISSION DES DONNEES ET PIECES JUSTIFICATIVES

L'Opérateur de covoiturage s'engage à fournir ses données auprès du Registre national de preuve de covoiturage opéré par la mission Incubateur de Services Numériques et conformément aux règles relatives à la protection des données personnelles.

Ces données devront permettre à l'Eurométropole de Strasbourg de contrôler le montant de sa participation financière.

Par ailleurs, l'Opérateur fournit directement à la collectivité les résultats du mois n sous 15 jours du mois n+1 sous forme d'un récapitulatif global, reprenant notamment la somme à lui reverser et le décompte portant récapitulation des sommes déjà versées.

Ce délai permet à l'Opérateur d'effectuer les contrôles anti-fraude et de remonter les données au Registre de preuve de covoiturage.

Par ailleurs, l'opérateur fournit un tableau Excel récapitulatif des trajets réalisés sur la période mensuelle, faisant notamment figurer :

- La période visée par la demande
- L'identifiant individuel anonymisé de chaque trajet afin de les distinguer
- Les données géographiques comme la commune de départ et d'arrivée du passager et du conducteur
- La date et l'heure du trajet (début et fin de trajet)
- La distance du trajet
- Le nombre de trajets effectués
- Le montant du versement perçu par le conducteur pour le trajet
- Le montant à régler par la collectivité à l'Opérateur conformément aux critères prévus à l'article 5 et relevant de la présente campagne d'incitation

Article 8 MODALITES DE VERSEMENT

Les versements sont réalisés mensuellement par la collectivité à compter du lancement de la plateforme de covoiturage auprès de l'Opérateur sur la base des informations transmises au Registre de preuve de covoiturage et des pièces définies à l'article 7.

Le versement sera effectué par virement administratif sur le compte de l'Opérateur.

Article 9 CONTRÔLES

Article 9.1. Le contrôle de l'Eurométropole de Strasbourg

L'Eurométropole de Strasbourg se réserve le droit de prendre toute disposition jugée nécessaire pour contrôler la bonne application de la présente convention, et notamment des demandes de documentation, un contrôle sur site, des audits techniques et financiers.

En cas d'audit diligenté par l'Eurométropole de Strasbourg, l'Opérateur s'engage à répondre aux questions de l'auditeur dans la plus grande transparence.

Dans le cas où ces audits feraient apparaître des erreurs volontaires ou involontaires ayant conduit à une surévaluation des montants dus, l'Opérateur devra procéder au remboursement auprès de l'Eurométropole de Strasbourg dans les 30 jours suivant la présentation d'un avis des sommes à payer.

En cas de non-respect avéré de cette convention, après une demande de mise en conformité sans effet de plus de 30 jours, la collectivité pourra résilier de plein droit la présente convention.

Article 9.2. Le contrôle de l'Opérateur

L'opérateur de covoiturage s'engage à mettre en œuvre un dispositif de contrôle anti-fraude sur les trajets réalisés dans le cadre de la présente convention. Celui-ci devra fournir à l'Eurométropole de Strasbourg un rapport ou présenter les fraudes constatées ou évitées, au terme de la présente Opération, ainsi qu'une synthèse lors des réunions de suivi mensuel de la campagne.

La mise en œuvre des moyens nécessaires à la lutte contre la fraude aux incitatifs financiers relève de la responsabilité de Karos France dans le cadre de la présente convention.

En cas de constatation d'une fraude avérée et dans le cas où l'incitatif n'a pas encore été versé au bénéficiaire, l'opérateur en bloque le versement sans délai. Karos France s'engage à transmettre à l'Eurométropole de Strasbourg les informations d'identification de l'utilisateur fraudeur. L'Eurométropole de Strasbourg se réserve le droit d'engager à l'encontre de l'utilisateur fraudeur une procédure de recouvrement des incitatifs perçus par fraude dans le respect des conditions du contradictoire prévues à l'article L122-1 du code des relations entre le public et l'administration. Karos France s'engage à préciser au sein de CGU signées par l'utilisateur, les risques encourus en cas de comportement frauduleux, ainsi que les conditions de la procédure de recouvrement.

Article 10 COMMUNICATION

L'Opérateur de covoiturage s'engage à communiquer sous la marque « Aut'hop, le covoiturage par Strasbourg.eu » propriété de l'Eurométropole de Strasbourg et financeur de l'Opération, sur son service (site Internet dédié et application mobile) ainsi que sur tout acte de communication ou d'information destiné au public concernant l'Opération.

L'Eurométropole de Strasbourg et l'Opérateur de covoiturage s'engagent à s'informer mutuellement et au préalable de toute communication vis-à-vis de la presse et à respecter les éléments de langage définis et validés communément.

L'ensemble des documents de travail élaborés dans le cadre de cette convention portent le logo de la marque territoriale Aut'hop, le covoiturage par Strasbourg.eu ainsi que celui de l'Opérateur, et font l'objet d'une consultation des parties avant diffusion.

Article 11 ASSISTANCE TECHNIQUE

L'Opérateur de covoiturage prendra en charge toute assistance technique sollicitées par les Covoitureurs, dans le respect de ses conditions générales d'utilisation du service.

Article 12 MODIFICATION DE LA CONVENTION

Toute modification de la présente convention fera l'objet d'un avenant après accord des Parties.

Le projet d'avenant sera adopté dans les mêmes conditions que la présente convention.

Article 13 RESILIATION DE LA CONVENTION

À la demande expresse et motivée de l'une des parties, la présente convention peut être résiliée en cas d'inexécution par l'autre partie d'une ou plusieurs des obligations essentielles à la réalisation de l'Opération.

La résiliation est effective à l'issue d'un préavis de trente (30) jours démarrant à compter de la notification de la mise en demeure, expédiée en recommandé avec demande d'avis de réception, sauf :

- si dans ce délai les obligations citées dans la mise en demeure ont été exécutées ou ont fait l'objet d'un début d'exécution ;
- si l'inexécution des prestations requises est consécutive à un cas de force majeure, telle que définie par la jurisprudence administrative.

Dans tous les cas, les Parties sont tenues d'exécuter les obligations résultant de la présente convention jusqu'à la date de prise d'effet de la résiliation. À cette date, il est procédé à un arrêté définitif des comptes. La résiliation prononcée en application du présent article n'ouvre droit à aucune indemnisation de l'Opérateur.

Article 14 REGLEMENT DES LITIGES

Les Parties s'engagent à tenter de résoudre à l'amiable tout différend qui pourrait intervenir à l'occasion de l'exécution ou de l'interprétation des présentes conditions.

À défaut de règlement amiable, dans un délai de 3 mois courant à compter de l'envoi par la Partie la plus diligente d'une lettre recommandée avec accusé de réception, le différend sera porté devant la juridiction compétente.

La présente convention est établie en deux exemplaires originaux.

Fait à Strasbourg, le

Pour l'Eurométropole de Strasbourg,

Pour l'Opérateur, Karos France,

Délibération au Conseil de l'Eurométropole de Strasbourg du jeudi 28 mars 2024

Mise à disposition par l'Eurométropole aux communes de l'Eurométropole de biocarburant B100.

Numéro E-2024-208

Dans le cadre du schéma directeur des mobilités décarbonées, et pour diversifier ses solutions alternatives aux carburants fossiles, l'Eurométropole utilise du biocarburant B100 pour certains de ses véhicules poids lourds.

Il s'agit d'un ester méthylique d'huile de colza qui présente une réduction de 60 % des émissions de CO2 par rapport au Gazole. Carburant de substitution au Gazole, il permet d'obtenir la vignette crit'air 1 pour les véhicules qui en ont un usage exclusif.

Le biocarburant B100 est réservé aux flottes captives (collectivités ou entreprises) de **véhicules poids lourds**. Il n'est pas disponible en station ouverte au public, il ne s'achète qu'en vrac.

Au regard de ces éléments, l'Eurométropole a dédié l'une de ses cuves de 25 000 litres du centre technique de la Fédération au carburant B100.

Dans une logique de mutualisation et de partage de bonnes pratiques permettant aux flottes de véhicules d'obtenir de meilleures performances environnementales, il est proposé de permettre aux communes membres de l'Eurométropole qui signeront la convention jointe à la présente délibération de s'approvisionner auprès des installations de l'Eurométropole avec leurs camions.

Les communes disposeront de badges pour chacun de leurs véhicules concernés qui permettront de réaliser un suivi précis des prises de carburant :

- date et heure de prise,
- véhicule et collectivité concernés,
- quantité prise.

Les consommations seront facturées par l'Eurométropole de Strasbourg aux communes concernées à prix coûtant, étant précisé qu'à ce jour, le prix du B100 est légèrement inférieur à celui du gazole.

Je vous demande de bien vouloir adopter le projet de délibération suivant :

*Le Conseil
sur proposition de la Commission plénière
après en avoir délibéré*

approuve

*la mise à disposition de biocarburant B100 aux communes signataires de la convention
jointe à la présente délibération, à prix coûtant,*

autorise

*la Présidente ou son·sa représentant·e à signer ladite convention ainsi que tout acte y
afférent.*

**Adopté le 28 mars 2024
par le Conseil de l'Eurométropole de Strasbourg**

**Rendu exécutoire après
transmission au contrôle de légalité préfectoral
le 4 avril 2024**

(Accusé de réception N°067-246700488-20240328-167121-DE-1-1)

**et publication sur le site Internet www.strasbourg.eu
le 4 avril 2024**

CONVENTION de mise à disposition de biocarburant B100.

Entre

L'Eurométropole de Strasbourg, domiciliée 1 parc de l'Etoile 67076 Strasbourg cedex, représentée par Mme Pia IMBS, présidente, d'une part,

et

la Commune de _____ représenté par M. Prénom NOM maire, d'autre part, ci-après désignée par « la commune »,

Lesquelles, préalablement à la présente convention, ont exposé et arrêté ce qui suit.

PRÉAMBULE

Le biocarburant B100 est un ester méthylique d'huile de colza qui présente une réduction de 60% des émissions de CO2 par rapport au Gazole. C'est un carburant de substitution au Gazole et il permet d'obtenir la vignette crit'air 1 pour les véhicules qui en ont un usage exclusif.

Le biocarburant B100 est réservé aux flottes captives (collectivité ou entreprise) de **véhicules poids lourds**. Il n'est pas disponible en station ouverte au public et ne s'achète qu'en vrac.

Le seul lieu de livraison du biocarburant B100 est situé au centre technique de la Fédération (44 route de la Fédération à Strasbourg).

Ainsi, les communes qui souhaitent recourir à ce biocarburant se retrouvent dans l'impossibilité aujourd'hui de s'approvisionner.

Ceci exposé, il a été convenu ce qui suit :

ARTICLE 1 : OBJET

La présente convention a pour objet de définir les conditions de délivrance du biocarburant B100 à la commune.

ARTICLE 2 : ENGAGEMENTS RÉCIPROQUES

Engagements de l'EMS

- Remettre à la commune le nombre de badges correspondant au nombre de véhicules concernés,

- Paramétrer les badges pour permettre l'accès aux installations de distribution,
- L'EMS délivrera le biocarburant tel qu'il lui aura été livré, elle décline toute responsabilité quant à la qualité du produit fourni,
- Mettre à disposition des agents de la commune des produits d'absorption à utiliser en cas de déversement accidentel de produit,
- Tenir les installations en conformité avec la réglementation,
- Transmettre mensuellement à la commune un état des prises de carburant.
- L'accès est possible pour la commune de 5h00 à 19h00 du lundi au vendredi. Les prises de bio carburant ne seront pas possibles les samedis, dimanches et jours fériés sauf si le centre technique devait être ouvert de manière exceptionnelle comme par exemple pour les interventions de viabilité hivernale.

Engagement de la commune

- À faire respecter à ses agents :
 - o Les règles de circulation sur le site (notamment la vitesse max de 20km/h),
 - o Les consignes de sécurité affichées sur place (notamment interdiction de fumer et d'utiliser de téléphone portable),
 - o L'obligation de répandre du produit absorbant mis à disposition par l'EMS en cas de déversement accidentel de biocarburant,
 - o L'obligation de maintenir les lieux en bon état de propreté.
- Les communes n'auront pas priorité sur d'autres véhicules en attente de faire le plein, la priorité est donnée dans l'ordre d'arrivée.
- À régler les sommes dues auprès des services de la recette des finances après réception des avis de paiement.

ARTICLE 3 : DISPOSITIONS DIVERSES

Durée de la convention

- La convention est signée pour une durée illimitée.

Résiliation de la convention

- La commune pourra demander à tout moment la résiliation de la convention et restituer les badges.
- L'Eurométropole pourra résilier ou suspendre la convention à tout moment en cas de :
 - o Non-respect par la commune des stipulations de la présente convention,
 - o En cas de force majeure, panne technique, rupture d'approvisionnement de biocarburant par le fournisseur de l'EMS.
- L'Eurométropole pourra résilier la convention avec un préavis de 3 mois si elle devait cesser définitivement d'utiliser du biocarburant B100.

ARTICLE 4 - REGLEMENT DES LITIGES

Le présent acte est régi par le droit français.

Toute difficulté, à l'occasion de l'interprétation ou de l'exécution de la présente convention qui n'aurait pu faire l'objet d'un règlement amiable, sera soumise à la compétence du Tribunal administratif de Strasbourg.

Fait à Strasbourg en deux exemplaires originaux

Signatures

Pour la commune

Pour l'Eurométropole de Strasbourg

Prénom NOM

Pia IMBS

Maire

Présidente

Délibération au Conseil de l'Eurométropole de Strasbourg du jeudi 28 mars 2024

Vente de matériels réformés.

Numéro E-2024-248

Les véhicules et engins du parc de l'Eurométropole de Strasbourg arrivés en fin de vie sont réformés puis vendus ou détruits.

Après expertise certains de ces véhicules et engins ne sont pas encore arrivés au bout de leur cycle de vie et présentent un état de fonctionnement permettant une réutilisation.

En application de la délibération n° 6 du Conseil de Communauté du 5 mai 2014, la décision d'aliéner de gré à gré est prise par Mme la Présidente ou sa son représentant·e pour les matériels vendus à moins de 10 000 € HT.

Les articles L. 5211-2 et L. 2122-22 du Code général des collectivités territoriales (CGCT) disposent que la décision de vente des matériels dont la valeur dépasse les 10 000 € revient à l'assemblée délibérante.

Ainsi, il est proposé au Conseil d'approuver la vente aux enchères de 106 matériels figurant sur la liste ci-dessous et dont la valeur finale d'enchères est susceptible de dépasser ce seuil de 10 000 € HT.

Immatriculation	Catégorie	Année de mise en service	Vignette
PRO 49	BALAYEUSE DE TROTTOIRS	2014	non soumis
CD 821 VW	CAMION ASPIRATR	2012	3 ORANGE
CD 607 VW	CAMION ASPIRATR	2012	3 ORANGE
AR 389 BF	CAMION BALAYEUSE	2010	3 ORANGE
AR 272 BF	CAMION BALAYEUSE	2010	3 ORANGE
AR 336 BF	CAMION BALAYEUSE	2010	3 ORANGE

BR 543 WH	CAMION BALAYEUSE	2011	3 ORANGE
CH 200 MM	CAMION BALAYEUSE	2012	3 ORANGE
CG 411 XH	CAMION BALAYEUSE	2012	3 ORANGE
CQ 668 HK	CAMION BALAYEUSE	2013	3 ORANGE
CQ 816 HK	CAMION BALAYEUSE	2013	3 ORANGE
DF 996 YJ	CAMION BALAYEUSE	2014	3 ORANGE
DF 777 YJ	CAMION BALAYEUSE	2014	3 ORANGE
DJ 330 YP	CAMION BALAYEUSE	2014	3 ORANGE
DK 839 RS	CAMION BALAYEUSE	2014	3 ORANGE
DM 149 PT	CAMION BALAYEUSE	2015	3 ORANGE
CX 817 CE	CAMION BEN COMP	2013	3 ORANGE
DB 994 NZ	CAMION BEN COMP	2014	3 ORANGE
DB 438 ZP	CAMION BEN COMP	2014	3 ORANGE
CV 315 ZH	CAMION BENNE	2013	3 ORANGE
CH 843 QW	CAMION BENNE	2012	3 ORANGE
BD 132 FY	CAMION BOM	2010	3 ORANGE
BD 294 DA	CAMION BOM	2010	3 ORANGE
BA 543 PD	CAMION BOM	2010	3 ORANGE
BD 113 FY	CAMION BOM	2010	3 ORANGE
BD 122 FY	CAMION BOM	2010	3 ORANGE
BD 117 FY	CAMION BOM	2010	3 ORANGE
BD 126 FY	CAMION BOM	2010	3 ORANGE
CH 658 DE	CAMION BOM	2012	3 ORANGE

CG 293 SD	CAMION BOM	2012	3 ORANGE
CG 516 GY	CAMION BOM	2012	3 ORANGE
CG 250 GJ	CAMION BOM	2012	3 ORANGE
CG 216 GJ	CAMION BOM	2012	3 ORANGE
CG 622 LE	CAMION BOM	2012	3 ORANGE
CG 476 GY	CAMION BOM	2012	3 ORANGE
CH 494 RN	CAMION BOM	2012	3 ORANGE
CJ 062 BP	CAMION BOM	2012	3 ORANGE
BB 817 DM	CAMION BOM OE	2010	3 ORANGE
BN 236 ZT	CAMION COMBI RECYCLE	2011	3 ORANGE
DA 349 GH	CAMION COMBI RECYCLE	2013	3 ORANGE
BL 645 KD	CAMION COMBINE	2011	3 ORANGE
DD 498 NM	CAMION FOURGON	2014	3 ORANGE
DB 898 BP	CAMION FOURGON	2014	3 ORANGE
BW 539 EN	CAMION LAVEUSE	2011	3 ORANGE
BB 924 KE	CAMION MULTIBEN	2010	3 ORANGE
BH 384 NW	CAMION MULTIBEN	2011	3 ORANGE
BD 653 LR	CAMION MULTIROL	2010	3 ORANGE
BL 055 KP	CAMION MULTIROL	2011	3 ORANGE
BL 160 KR	CAMION MULTIROL	2011	3 ORANGE
CJ 437 XB	CAMION MULTIROL	2012	3 ORANGE
CH 803 ML	CAMION MULTIROL	2012	3 ORANGE
CN 061 WV	CAMION MULTIROL	2013	3 ORANGE

404 ATB	CAMION NACELLE	2006	3 ORANGE
954 AZY	CAMION NACELLE	2007	3 ORANGE
CK 940 BL	CAMION TRIBENNE	2012	3 ORANGE
CG 132 NT	CAMION TRIBENNE	2012	3 ORANGE
CT 174 VE	CAMION TRIBENNE	2013	3 ORANGE
CS 356 MF	CAMION TRIBENNE	2013	3 ORANGE
DD 758 NL	CAMION TRIBENNE	2014	3 ORANGE
917 AZR	CHASSIS CABINE	2007	3 ORANGE
945 AZR	CHASSIS CABINE	2007	3 ORANGE
717 BDM	CHASSIS CABINE	2008	3 ORANGE
BJ 021 FD	CHASSIS CABINE	2011	3 ORANGE
BZ 078 JE	CHASSIS CABINE	2012	3 ORANGE
AK 912 HZ	CHASSIS DOUBLE CAB	2010	3 ORANGE
AL 366 ZE	CHASSIS DOUBLE CAB	2010	3 ORANGE
AW 529 HS	CHASSIS DOUBLE CAB	2010	3 ORANGE
BB 811 QK	CHASSIS DOUBLE CAB	2011	3 ORANGE
BA 021 SH	CHASSIS DOUBLE CAB	2011	3 ORANGE
BB 805 QK	CHASSIS DOUBLE CAB	2011	3 ORANGE
BS 086 JW	CHASSIS DOUBLE CAB	2011	3 ORANGE
636 AWN	FOURGON	2007	3 ORANGE
932 AZP	FOURGON	2008	3 ORANGE
931 AZP	FOURGON	2008	3 ORANGE
929 AZP	FOURGON	2008	3 ORANGE

150 AXY	FOURGON	2008	3 ORANGE
606 BBK	FOURGON	2008	3 ORANGE
787 BCT	FOURGON	2008	3 ORANGE
307 BFJ	FOURGON	2009	3 ORANGE
AC 243 SD	FOURGON	2010	3 ORANGE
AC 238 SD	FOURGON	2010	3 ORANGE
AC 162 RS	FOURGON	2009	3 ORANGE
AM 992 EZ	FOURGON	2010	3 ORANGE
AH 457 CH	FOURGON	2010	3 ORANGE
AM 368 HA	FOURGON	2010	3 ORANGE
AV 385 KJ	FOURGON	2011	3 ORANGE
BB 902 SE	FOURGON	2010	3 ORANGE
AX 683 FN	FOURGON	2011	3 ORANGE
BB 252 BA	FOURGON	2011	3 ORANGE
BB 276 BA	FOURGON	2011	3 ORANGE
BH 404 NR	FOURGON	2011	3 ORANGE
BR 548 EZ	FOURGON	2011	3 ORANGE
BP 896 WH	FOURGON	2012	3 ORANGE
BP 901 WH	FOURGON	2012	3 ORANGE
BP 915 WH	FOURGON	2012	3 ORANGE
BP 870 WH	FOURGON	2012	3 ORANGE
AC 206 LT	FOURGON	2009	3 ORANGE
603 BBK	FOURGON	2008	3 ORANGE

353 AWB	FOURGON	2006	3 ORANGE
CB 973 PA	FOURGON GRAND VOLUME	2012	3 ORANGE
CB 736 AA	FOURGON GRAND VOLUME	2012	3 ORANGE
BX 200 DW	MINIBUS	2012	3 ORANGE
AB 170 WJ	MINIBUS	2009	3 ORANGE
EAU 154	PELLE HYDRAULIQUE	2009	non soumis
BC 328 QK	TRACTEUR AGRICOLE	2000	non soumis
CN 300 QE	TRACTEUR AGRICOLE	2000	non soumis

Je vous demande de bien vouloir adopter le projet de délibération suivant :

*Le Conseil
sur proposition de la Commission plénière
après en avoir délibéré*

approuve

la vente des matériels réformés ci-dessus par le biais d'une vente aux enchères,

décide

le versement des recettes de ces ventes sur la ligne budgétaire 020 / 775 / LO04B,

autorise

la Présidente ou son-sa représentant-e à signer les documents afférents à la vente de ces matériels.

**Adopté le 28 mars 2024
par le Conseil de l'Eurométropole de Strasbourg**

**Rendu exécutoire après
transmission au contrôle de légalité préfectoral
le 4 avril 2024**

(Accusé de réception N°067-246700488-20240328-167116-DE-1-1)

**et publication sur le site Internet www.strasbourg.eu
le 4 avril 2024**

Délibération au Conseil de l'Eurométropole de Strasbourg du jeudi 28 mars 2024

Conclusion de marchés de services pour le service Parc Véhicules Ateliers et signature de conventions de groupement de commandes avec l'Eurométropole de Strasbourg.

Numéro E-2024-231

La Direction des Ressources Logistiques regroupe les activités et services supports logistiques nécessaires au bon fonctionnement de nombreux services de la collectivité. La Direction compte parmi ses services le service Parc Véhicules et Ateliers. Ce dernier entretient le parc des véhicules qui est composé de plus de 700 véhicules et 2 300 engins, afin de garantir tant son bon fonctionnement que sa durabilité, au service par exemple de la collecte des déchets ou de l'entretien des espaces verts sur l'ensemble des territoires.

Pour ce faire, le service Parc véhicules et ateliers souhaite lancer plusieurs consultations, au titre desquelles :

- la prestation d'aménagement de véhicules. En effet, certains véhicules de la collectivité nécessitent d'être complétés par des équipements pour les rendre opérationnels et adaptés à leurs finalités. Ainsi, il y a parfois lieu d'intégrer du rangement pour les besoins d'outillage à transporter ou des équipements électroniques de visibilité pour interventions (en accord avec le code de la route),
- la mise en vente des véhicules et engins réformés ; cette mise en vente se fait par le biais d'un marché public, en accord avec les analyses juridiques en ce sens. La spécificité de ce marché réside dans le fait qu'il ne s'agit pas de dépenses pour la collectivité, mais de recettes diminuées par les commissions prélevées par l'opérateur sur chaque vente. Les montants indiqués ci-dessous permettent le calibrage de la procédure adéquate.

Afin d'assurer la continuité du service, il est souhaité passer une consultation commune à la Ville et l'Eurométropole de Strasbourg. La passation de ces accord-cadres fait l'objet d'une convention constitutive d'un groupement de commandes entre la Ville de Strasbourg et l'Eurométropole de Strasbourg dont cette dernière assurera la mission de coordonnateur en vertu des articles L. 2113-6 à 8 du Code de la Commande Publique.

Il est donc envisagé de lancer ces nouveaux accord-cadres pour une période initiale d'un an, éventuellement reconductibles trois fois par période d'une année, sans que la durée totale des accord-cadres ne puisse excéder 4 ans. Les accord-cadres seront conclus en application de la présente délibération et conformément aux articles L. 2124-2, R 2161-2

à R 2161-5 du Code de la commande publique et prendront la forme d'un accord-cadre (fixant toutes les stipulations contractuelles et exécutés au fur et à mesure de l'émission de bons de commande) comprenant des minima et maxima en termes de valeur.

Les allotissements indiqués sont ceux envisagés mais le détail est susceptible d'évoluer et sera encore à définir au moment de la publication.

Les montants minimums et maximums des accords-cadres sont les suivants :

I. Aménagement des véhicules

Objet	Montant VDS maximum annuel H.T.	Montant VDS maximum total H.T.	Montant EMS maximum annuel H.T.	Montant EMS maximum total H.T.	Montant total maximum pour les deux collectivités HT
Aménagement des véhicules	20 000 €	80 000 €	60 000 €	240 000 €	320 000 €

Les montants maximum relatifs à chaque accord-cadre seront indiqués dans le document de consultation des entreprises.

II. Mise en vente des véhicules réformés par la Ville et l'Eurométropole de Strasbourg

Objet	Montant VDS maximum annuel H.T.	Montant VDS maximum total H.T.	Montant EMS maximum annuel H.T.	Montant EMS maximum total H.T.	Montant total maximum pour les deux collectivités HT
Mise en vente des véhicules et engins réformés par la Ville et l'Eurométropole de Strasbourg	15 000 €	60 000 €	30 000 €	120 000 €	180 000 €

Les montants maximum relatifs à chaque accord-cadre seront indiqués dans le document de consultation des entreprises.

Je vous demande de bien vouloir adopter le projet de délibération suivant :

*Le Conseil
sur proposition de la Commission plénière
après en avoir délibéré*

approuve

le lancement des consultations pour le service Parc Véhicules et Ateliers pour :

- *le marché « Aménagement des véhicules » pour 4 ans maximum et 240 000 € HT maximum sur la durée de l'accord cadre,*
- *le marché « Mise en vente des véhicules et engins réformés par la Ville et l'Eurométropole de Strasbourg » pour 4 années maximum et 120 000 € HT maximum sur la durée de l'accord cadre,*

décide

l'inscription des crédits nécessaires au budget primitif 2024 et suivants sur les lignes concernées,

autorise

la Présidente ou son-sa représentant-e à signer la convention de groupement de commandes ci-jointe en annexe avec la ville de Strasbourg et à exécuter les accords-cadres en résultant pour l'Eurométropole de Strasbourg.

**Adopté le 28 mars 2024
par le Conseil de l'Eurométropole de Strasbourg**

**Rendu exécutoire après
transmission au contrôle de légalité préfectoral
le 4 avril 2024**

(Accusé de réception N°067-246700488-20240328-166971-DE-1-1)

**et publication sur le site Internet www.strasbourg.eu
le 4 avril 2024**

Eurométropole
de Strasbourg

Ville
de Strasbourg

**Convention constitutive
de groupement de commandes entre
la Ville et l'Eurométropole de Strasbourg**

Articles L. 2113-6 à 8 du Code de la Commande Publique

Aménagement des véhicules

Vu le Code de la Commande Publique,

Entre

L’Eurométropole de Strasbourg, représentée par Madame Pia IMBS, Présidente, agissant en application de la délibération du Conseil de l’Eurométropole de Strasbourg du 20 mai 2022

Et

La ville de Strasbourg, représentée par Madame Jeanne BARSEGHIAN, Maire, agissant en application de délibérations du Conseil municipal du 16 mai 2022

un groupement de commandes pour l’aménagement des véhicules

SOMMAIRE

Préambule	3
Article 1 : Constitution du groupement	3
Article 2 : Objet du groupement	3
Article 3 : Organes du groupement	4
Article 4 : Droits et obligations du coordonnateur	4
Article 5 : Responsabilité	5
Article 6 : Fin du groupement	5
Article 7 : Règlement des différends entre les parties	5

Préambule

PRESENTATION DU MARCHÉ ET DU CONTEXTE

Le groupement de commandes couvrira les besoins à la fois de la Ville de Strasbourg et de l'Eurométropole de Strasbourg. Le groupement de commandes associe les deux collectivités sous la coordination de l'Eurométropole de Strasbourg et a pour double objectif :

- un allègement des formalités et des frais de gestion administrative lié au lancement et au traitement d'une seule procédure ;
- des économies d'échelle.

Le code de commande publique encadre les dispositions réglementaires du groupement de commandes.

Les deux partenaires ont décidé de choisir la formule du groupement de commandes prévoyant que le coordonnateur signe et notifie le marché au nom de l'ensemble des adhérents des membres du groupement. Ainsi, en vertu de ce le coordonnateur met en œuvre la procédure de passation, signe et notifie les marchés. Par la suite, chaque membre du groupement, pour ce qui le concerne, s'assure de sa bonne exécution.

Il est ainsi apparu opportun, d'un point de vue économique et fonctionnel de référer à cette demande

Article 1 : Constitution du groupement

Il est constitué entre l'Eurométropole et la Ville de Strasbourg un groupement de commandes régi par le Code de la Commande Publique.

Article 2 : Objet du groupement

Le groupement de commandes constitué sur le fondement des articles L. 2113-6 à 8, ci-après désignés "*le groupement*" a pour objet la passation d'un marché public relatif à l'aménagement des véhicules

Le marché sera lancé selon la procédure d'appel d'offres, conformément aux articles R 2124-2 et R2161-2 à 5 du Code de la Commande Publique. Conformément aux dispositions de l'article R2162-1 à 6, il s'agit d'un accord à bons de commandes avec montants minimums et montants maximums.

Ville de Strasbourg

Montant maxi annuel : 20 000€ HT

Montant maxi sur la durée totale du marché : 80 000€ HT

Eurométropole de Strasbourg

Montant maxi annuel : 60 000€ HT

Montant maxi sur la durée totale du marché : 240 000€HT

Article 3 : Organes du groupement

Les membres du groupement, l'Eurométropole de Strasbourg et la Ville de Strasbourg, ont convenu de désigner l'Eurométropole de Strasbourg en qualité de coordonnateur en vue de préparer, de passer, de signer et de notifier les marchés considérés, conformément aux dispositions de la commande publique

La commission d'appels d'offres de l'Eurométropole de Strasbourg agissant en qualité de coordonnateur du groupement, est désignée pour choisir les titulaires des marchés.

Article 4 : Droits et obligations du coordonnateur

De manière générale, le coordonnateur est chargé de la gestion de la procédure de passation des marchés au nom des membres du groupement. Il transmet les marchés aux autorités de contrôle. Il tient à la disposition de l'Eurométropole de Strasbourg les informations relatives au déroulement des marchés. Le coordonnateur se charge notamment :

- de centraliser les besoins des membres du groupement sur la base d'une définition préalable établie par ses soins de façon concertée ;
- de définir l'organisation technique et administrative des procédures de consultation ;
- d'élaborer l'ensemble des dossiers de consultation en fonction des besoins définis par les membres ;
- d'assurer l'ensemble des opérations de sélection des cocontractants (publication de l'avis d'appel public à la concurrence et d'attribution, envoi ou mise à disposition des dossiers de consultations des entreprises, réception des offres, analyses des offres, rapport de présentation, convocation et réunion de la commission d'appels d'offres...) ;
- de communiquer, le cas échéant, à l'Eurométropole de Strasbourg, les documents nécessaires des marchés pour ce qui la concerne ;
- de signer et de notifier les marchés ;
- de gérer tout incident de procédure, et notamment d'informer les candidats du rejet et des motifs afférents de leur candidature ou de leur offre en application du Code de la Commande Publique ;
- de transmettre et de s'assurer de la transmission des pièces exigibles aux autorités de contrôle.

Le coordonnateur s'engage à tenir étroitement informée la Ville de Strasbourg sur les conditions de déroulement de la procédure d'évolution des marchés, en particulier à l'informer de tout dysfonctionnement constaté.

Article 5 : Responsabilité

En cas de faute grave commise par le coordonnateur ou de mauvaise exécution de sa mission de son fait exclusif, la Ville de Strasbourg pourra demander réparation de son préjudice au juge administratif.

Inversement, le coordonnateur pourra demander réparation dans les mêmes conditions en cas de faute grave commise par la Ville de Strasbourg au regard des obligations qui incombent à cette dernière.

Article 6 : Fin du groupement

La présente convention, et corrélativement la mission du coordonnateur, prennent fin suite à la notification des marchés, chaque membre du groupement gérant l'exécution de ses marchés respectifs.

La présente convention peut être résiliée en cas de problème d'exécution, de dépassements excessifs du montant des marchés par rapport aux budgets prévisionnels, ou de retard important dans la réalisation de la dévolution des marchés.

Article 7 : Règlement des différends entre les parties

Les litiges susceptibles de naître à l'occasion de la présente convention seront portés devant le Tribunal Administratif de Strasbourg.

La présente convention a été établie en 3 exemplaires originaux.

Strasbourg, le

La Présidente de l'Eurométropole
de Strasbourg

La Maire de Strasbourg

Pia IMBS

Jeanne BARSEGHIAN

Eurométropole
de Strasbourg

Ville
de Strasbourg

**Convention constitutive
de groupement de commandes entre
la Ville et l'Eurométropole de Strasbourg**

Articles L. 2113-6 à 8 du Code de la Commande Publique

**Mise en vente des véhicules et engins réformés par la Ville et
l'Eurométropole de Strasbourg**

Vu le Code de la Commande Publique,

Entre

L’Eurométropole de Strasbourg, représentée par Madame Pia IMBS, Présidente, agissant en application de la délibération du Conseil de l’Eurométropole de Strasbourg du 20 mai 2022

Et

La ville de Strasbourg, représentée par Madame Jeanne BARSEGHIAN, Maire, agissant en application de délibérations du Conseil municipal du 16 mai 2022

un groupement de commandes pour la mise en vente des véhicules et engins réformés

SOMMAIRE

Préambule	3
Article 1 : Constitution du groupement	3
Article 2 : Objet du groupement	3
Article 3 : Organes du groupement	4
Article 4 : Droits et obligations du coordonnateur	4
Article 5 : Responsabilité	5
Article 6 : Fin du groupement	5
Article 7 : Règlement des différends entre les parties	5

Préambule

PRESENTATION DU MARCHÉ ET DU CONTEXTE

Le groupement de commandes couvrira les besoins à la fois de la Ville de Strasbourg et de l'Eurométropole de Strasbourg. Le groupement de commandes associe les deux collectivités sous la coordination de l'Eurométropole de Strasbourg et a pour double objectif :

- un allègement des formalités et des frais de gestion administrative lié au lancement et au traitement d'une seule procédure ;
- des économies d'échelle.

Le code de commande publique encadre les dispositions réglementaires du groupement de commandes.

Les deux partenaires ont décidé de choisir la formule du groupement de commandes prévoyant que le coordonnateur signe et notifie le marché au nom de l'ensemble des adhérents des membres du groupement. Ainsi, en vertu de ce le coordonnateur met en œuvre la procédure de passation, signe et notifie les marchés. Par la suite, chaque membre du groupement, pour ce qui le concerne, s'assure de sa bonne exécution.

Il est ainsi apparu opportun, d'un point de vue économique et fonctionnel de référer à cette demande

Article 1 : Constitution du groupement

Il est constitué entre l'Eurométropole et la Ville de Strasbourg un groupement de commandes régi par le Code de la Commande Publique.

Article 2 : Objet du groupement

Le groupement de commandes constitué sur le fondement des articles L. 2113-6 à 8, ci-après désignés "*le groupement*" a pour objet la passation d'un marché public relatif à la mise en vente des véhicules réformés.

Le marché sera lancé selon la procédure d'appel d'offres, conformément aux articles R 2124-2 et R2161-2 à 5 du Code de la Commande Publique. Conformément aux dispositions de l'article R2162-1 à 6, il s'agit d'un accord à bons de commandes avec montants minimums et montants maximums.

Ville de Strasbourg

Montant maxi annuel : 15 000€ HT

Montant maxi sur la durée totale du marché : 60 000€HT

Eurométropole de Strasbourg

Montant maxi annuel : 30 000€

Montant maxi sur la durée totale du marché : 120 000€

Article 3 : Organes du groupement

Les membres du groupement, l'Eurométropole de Strasbourg et la Ville de Strasbourg, ont convenu de désigner l'Eurométropole de Strasbourg en qualité de coordonnateur en vue de préparer, de passer, de signer et de notifier les marchés considérés, conformément aux dispositions de la commande publique

La commission d'appels d'offres de l'Eurométropole de Strasbourg agissant en qualité de coordonnateur du groupement, est désignée pour choisir les titulaires des marchés.

Article 4 : Droits et obligations du coordonnateur

De manière générale, le coordonnateur est chargé de la gestion de la procédure de passation des marchés au nom des membres du groupement. Il transmet les marchés aux autorités de contrôle. Il tient à la disposition de l'Eurométropole de Strasbourg les informations relatives au déroulement des marchés. Le coordonnateur se charge notamment :

- de centraliser les besoins des membres du groupement sur la base d'une définition préalable établie par ses soins de façon concertée ;
- de définir l'organisation technique et administrative des procédures de consultation ;
- d'élaborer l'ensemble des dossiers de consultation en fonction des besoins définis par les membres ;
- d'assurer l'ensemble des opérations de sélection des cocontractants (publication de l'avis d'appel public à la concurrence et d'attribution, envoi ou mise à disposition des dossiers de consultations des entreprises, réception des offres, analyses des offres, rapport de présentation, convocation et réunion de la commission d'appels d'offres...) ;
- de communiquer, le cas échéant, à l'Eurométropole de Strasbourg, les documents nécessaires des marchés pour ce qui la concerne ;
- de signer et de notifier les marchés ;
- de gérer tout incident de procédure, et notamment d'informer les candidats du rejet et des motifs afférents de leur candidature ou de leur offre en application du Code de la Commande Publique ;
- de transmettre et de s'assurer de la transmission des pièces exigibles aux autorités de contrôle.

Le coordonnateur s'engage à tenir étroitement informée la Ville de Strasbourg sur les conditions de déroulement de la procédure d'évolution des marchés, en particulier à l'informer de tout dysfonctionnement constaté.

Article 5 : Responsabilité

En cas de faute grave commise par le coordonnateur ou de mauvaise exécution de sa mission de son fait exclusif, la Ville de Strasbourg pourra demander réparation de son préjudice au juge administratif.

Inversement, le coordonnateur pourra demander réparation dans les mêmes conditions en cas de faute grave commise par la Ville de Strasbourg au regard des obligations qui incombent à cette dernière.

Article 6 : Fin du groupement

La présente convention, et corrélativement la mission du coordonnateur, prennent fin suite à la notification des marchés, chaque membre du groupement gérant l'exécution de ses marchés respectifs.

La présente convention peut être résiliée en cas de problème d'exécution, de dépassements excessifs du montant des marchés par rapport aux budgets prévisionnels, ou de retard important dans la réalisation de la dévolution des marchés.

Article 7 : Règlement des différends entre les parties

Les litiges susceptibles de naître à l'occasion de la présente convention seront portés devant le Tribunal Administratif de Strasbourg.

La présente convention a été établie en 3 exemplaires originaux.

Strasbourg, le

La Présidente de l'Eurométropole
de Strasbourg

La Maire de Strasbourg

Pia IMBS

Jeanne BARSEGHIAN

Délibération au Conseil de l'Eurométropole de Strasbourg du jeudi 28 mars 2024

Ajustement du tableau des emplois.

Numéro E-2024-138

La délibération qui vous est soumise porte sur des suppressions et des créations d'emplois.

- au titre de la Ville (*cf. annexes 1, 3 et 5*) : la suppression d'1 emploi et la création de 29 emplois dont 24 permanents et 5 non-permanents ;
- au titre de l'Eurométropole (*cf. annexes 2 et 4*) : la suppression de 9 emplois et la création de 14 emplois ;
- la création d'emplois temporaires pour répondre aux besoins saisonniers de certains services (*cf. annexe 6*).

Je vous demande de bien vouloir adopter le projet de délibération suivant :

*Le Conseil
vu l'article L. 313-1 du CGFP
vu la Convention du 3 mars 1972 entre la CUS et la ville de Strasbourg
sur proposition de la Commission plénière
après en avoir délibéré*

décide

après avis du CST, des suppressions et créations d'emplois présentées en annexe.

**Adopté le 28 mars 2024
par le Conseil de l'Eurométropole de Strasbourg**

**Rendu exécutoire après
transmission au contrôle de légalité préfectoral
le 4 avril 2024**

(Accusé de réception N°067-246700488-20240328-167809-DE-1-1)

**et publication sur le site Internet www.strasbourg.eu
le 4 avril 2024**

Annexe 1 à la délibération du Conseil de l'Eurométropole du 28 mars 2024 relative à la suppression d'emplois au titre de la Ville

Descriptif de l'emploi					Niveau du recrutement		Observations
Direction	Service	Intitulé du poste	Nature des fonctions	Durée hebdo de travail	Cadre d'emplois	Fourchette de grades	
Enfance et éducation	Patrimoine pour l'enfance et l'éducation	1 agent d'entretien des écoles	Assurer l'entretien et le nettoyage des locaux scolaires.	TNC 17h30	Adjoint technique	Adjoint technique à adjoint technique principal de 1ère classe	Passage d'un TNC 17h30 à TC pour le groupe scolaire Schluthfeld

Annexe 2 à la délibération du Conseil de l'Eurométropole du 28 mars 2024 relative à la suppression d'emplois au titre de l'Eurométropole

Descriptif de l'emploi					Niveau du recrutement		Observations
Direction	Service	Intitulé du poste	Nature des fonctions	Durée hebdo de travail	Cadre d'emplois	Fourchette de grades	
Espaces publics et naturels	Voies publiques	1 chargé d'affaires	Réaliser les études et assurer le suivi des travaux relevant de sa spécialité.	Temps complet	Technicien	Technicien principal de 2ème classe à 1ère classe	Suppression d'emploi suite au CST du 14/12/23.
Espaces publics et naturels	Voies publiques	1 magasinier	Gérer les stocks de matériels et matériaux pour la signalisation statique. Réaliser des petits travaux d'entretien et de peinture.	Temps complet	Adjoint technique	Adjoint technique à adjoint technique principal de 1ère classe	Suppression d'emploi suite au CST du 14/12/23.
Espaces publics et naturels	Voies publiques	2 agents de surveillance et d'intervention	Effectuer les mises en sécurité et les travaux d'entretien curatif.	Temps complet	Adjoint technique	Adjoint technique à adjoint technique principal de 1ère classe	Suppression d'emplois suite au CST du 14/12/23.
Transitions énergie et climat	Coopérations et animation des transitions	1 chargé de mission coopération et animation des transitions	Piloter et animer les démarches transversales de promotion du développement urbain durable. Contribuer à l'implication des services dans la transition de la fabrique de la ville et à la transformation des projets d'aménagement.	Temps complet	Ingénieur ou attaché	Ingénieur à ingénieur principal Attaché à attaché principal	Suppression d'emploi suite au CST du 09/03/23.
Architecture et patrimoine	Maintenance bâtiment	1 chef d'équipe	Réaliser des travaux de maçonnerie et de carrelage. Encadrer une équipe d'intervention. Participer à des interventions sur le second œuvre hors fluide.	Temps complet	Adjoint technique ou agent de maîtrise	Adjoint technique à agent de maîtrise principal	Suppression d'emploi suite au CST du 21/03/24.
Architecture et patrimoine	Gestion et inventaire du patrimoine bâti	1 technicien chef de projet patrimoine public	Piloter le plan de rénovation des logements de service de la collectivité, piloter des projets en maîtrise d'œuvre interne ou externe, être le conseiller technique dans l'usage des nouveaux bâtiments acquis.	Temps complet	Technicien	Technicien principal de 2ème classe à 1ère classe	Suppression d'emploi suite au CST du 21/03/24.
Architecture et patrimoine	Gestion et inventaire du patrimoine bâti	2 assistants chargés de gestion de patrimoine immobilier	Assurer la gestion locative et administrative des immeubles. Assister les gestionnaires de patrimoine dans leurs missions. Organiser et suivre les interventions techniques sur le patrimoine.	Temps complet	Rédacteur	Rédacteur à rédacteur principal de 1ère classe	Suppression d'emplois suite au CST du 21/03/24.

Annexe 3 à la délibération du Conseil de l'Eurométropole du 28 mars 2023 relative à la création d'emplois permanents au titre de la Ville

Descriptif de l'emploi					Niveau du recrutement		Observations
Direction	Service	Intitulé du poste	Nature des fonctions	Durée hebdo de travail	Cadre d'emplois	Fourchette de grades	
Enfance et éducation	Patrimoine pour l'enfance et l'éducation	1 responsable technique de site	Encadrer une petite équipe d'agents d'entretien et de restauration. Assurer la sécurité, l'entretien et la maintenance de la ou les écoles dont il a la charge. Entretien un lien relationnel avec les habitants du quartier.	Temps complet	Agent de maîtrise	Agent de maîtrise à agent de maîtrise principal	Création pour le groupe scolaire Mentelin
Enfance et éducation	Patrimoine pour l'enfance et l'éducation	1 agent d'entretien des écoles	Assurer l'entretien et le nettoyage des locaux scolaires.	Temps complet	Adjoint technique	Adjoint technique à adjoint technique principal de 1ère classe	Passage d'un TNC 17h30 à TC pour le groupe scolaire Schluthfeld
Enfance et éducation	Périscolaire et éducatif	8 ASEM	Assister le personnel enseignant pour la réception, l'animation et l'hygiène des jeunes enfants. Préparer et mettre en état de propreté les locaux et le matériel servant directement aux enfants.	Temps complet	ASEM	ASEM principal 2ème classe à 1ère classe	Créations dans le cadre du projet 1 ASEM par classe
Enfance et éducation	Périscolaire et éducatif	8 ASEM	Assister le personnel enseignant pour la réception, l'animation et l'hygiène des jeunes enfants. Préparer et mettre en état de propreté les locaux et le matériel servant directement aux enfants.	Temps complet	ASEM	ASEM principal 2ème classe à 1ère classe	Créations pour le groupe scolaire Mentelin
Enfance et éducation	Périscolaire et éducatif	4 animateurs périscolaires	Accueillir et animer un groupe d'enfants dans le cadre des interventions périscolaires. Proposer et mettre en œuvre différentes activités de loisir et d'éveil éducatives et culturelles.	Temps non complet 33h	Adjoint d'animation	Adjoint d'animation à adjoint d'animation principal de 1ère classe	Créations pour le groupe scolaire Mentelin
Enfance et éducation	Périscolaire et éducatif	1 responsable périscolaire de site	Impulser, planifier et coordonner les activités des temps périscolaire d'un site, sans accueil de loisirs maternel, en vue d'assurer l'accueil des enfants. Concevoir et mettre en œuvre un projet pédagogique. Encadrer et animer les équipes. Veiller aux actions d'accompagnement à la scolarité.	Temps complet	Rédacteur ou animateur	Rédacteur à rédacteur principal de 1ère classe Animateur à animateur principal de 1ère classe	Création pour le groupe scolaire Mentelin
Culture	Œuvre Notre-Dame	1 directeur technique	Piloter l'ensemble des activités techniques sur la cathédrale et le patrimoine de la fondation. Représenter le chef de service sur la maîtrise d'ouvrage. Encadrer le bureau d'études.	Temps complet	Ingénieur	Ingénieur à Ingénieur principal	

Annexe 4 à la délibération du Conseil de l'Eurométropole du 28 mars 2024 relative à la création d'emplois au titre de l'Eurométropole.

Descriptif de l'emploi					Niveau du recrutement		Observations
Direction	Service	Intitulé du poste	Nature des fonctions	Durée hebdo de travail	Cadre d'emplois	Fourchette de grades	
Espaces publics et naturels	Voies publiques	1 responsable de section	Piloter, coordonner et organiser les travaux. Instruire des demandes. Encadrer la section.	Temps complet	Ingénieur	Ingénieur à ingénieur principal	Création dans le cadre de la réorganisation du service soumise au CST du 14/12/23.
Espaces publics et naturels	Voies publiques	1 surveillant de travaux entreprises	Contrôler l'exécution des travaux réalisés par des entreprises.	Temps complet	Agent de maîtrise ou technicien	Agent de maîtrise à technicien	Création dans le cadre de la réorganisation du service soumise au CST du 14/12/23.
Espaces publics et naturels	Voies publiques	1 chargé de la gestion du réseau viaire	Organiser et suivre les tournées de relevés. Gérer et mettre à jour la base de données.	Temps complet	Agent de maîtrise	Agent de maîtrise à agent de maîtrise principal	Création dans le cadre de la réorganisation du service soumise au CST du 14/12/23.
Espaces publics et naturels	Ingénierie Urbaine	2 techniciens voirie	Prendre en charge des projets dans sa spécialité, de l'étude à la réception des travaux.	Temps complet	Technicien	Technicien principal de 2ème classe à 1ère classe	
Espaces publics et naturels	Ingénierie Urbaine	1 technicien paysage «Strasbourg, ça pousse»	Réaliser les études. Assurer la concertation et la présentation des projets aux riverains, aux élus et directions de territoire. Assurer le suivi des travaux et des commandes.	Temps complet	Technicien	Technicien principal de 2ème classe à 1ère classe	
Numérique et systèmes d'information	Ressources	1 assistant de direction	Assurer le secrétariat (accueil, frappe, gestion d'agenda, classement). Préparer et suivre des dossiers spécifiques.	Temps complet	Rédacteur	Rédacteur à rédacteur principal de 1ère classe	Création dans le cadre de la réorganisation de la direction soumise au CST du 14/12/23.
Numérique et systèmes d'information	Ressources	1 responsable des subventions	Elaborer et instruire les dossiers de demandes de subventions. Assurer le suivi administratif, budgétaire et comptable.	Temps complet	Attaché	Attaché à attaché principal	Création dans le cadre de la réorganisation de la direction soumise au CST du 14/12/23.
Numérique et systèmes d'information	SI métiers	2 techniciens développeurs	Développer des applications. Suivre les développements confiés à des prestataires.	Temps complet	Technicien	Technicien principal de 2ème classe à 1ère classe	Création dans le cadre de la réorganisation de la direction soumise au CST du 14/12/23.
Architecture et patrimoine	Administration générale et ressources de la DAP	1 assistant ressources humaines	Assister le responsable ressources en matière de gestion des ressources humaines. Assurer la gestion administrative des agents en lien avec les services de la DRH.	Temps complet	Rédacteur	Rédacteur à rédacteur principal de 1ère classe	
Architecture et patrimoine	Gestion et inventaire du patrimoine bâti	1 responsable du mandat de gestion du patrimoine privé	Piloter le suivi des mandats de gestion locative et de maîtrise d'ouvrage déléguée des travaux.	Temps complet	Attaché	Attaché à attaché principal	
Architecture et patrimoine	Gestion et inventaire du patrimoine bâti	1 chargé de gestion de patrimoine immobilier	Assurer la gestion immobilière du patrimoine de la direction. Organiser et coordonner les interventions de maintenance et les contrôles techniques.	Temps complet	Attaché	Attaché à attaché principal	
Urbanisme et territoires	Habitat	1 chef de projet habitat	Coordonner des actions d'accompagnement au logement. Suivre et analyser les attributions de logements des bailleurs sociaux. Orienter et gérer le contingent réservataire. Mettre en œuvre les dispositifs d'aide au logement. Assurer les relations avec les associations.	Temps complet	Ingénieur ou attaché	Ingénieur à ingénieur principal Attaché à attaché principal	

Annexe 5 à la délibération du Conseil de l'Eurométropole du 28 mars 2024 relative à la création au titre de la Ville d'emplois non permanents relevant de l'art. L. 332-24 du CGFP

Descriptif de l'emploi					Niveau de recrutement		Conditions particulières exigées des candidats			Observations
Direction	Service	Description et durée du projet ou de l'opération identifiée	Intitulé de l'emploi	Nature des fonctions	Durée hebdo de travail	Cadre d'emplois	Grade et catégorie hiérarchique	Niveau et type de diplôme	Expérience et qualifications requises	
Solidarités, santé et jeunesse	Santé et autonomie	Dans le cadre de la stratégie nationale de prévention et protection de l'enfance, la réalisation du projet doit permettre d'atteindre les objectifs suivants : aboutir à un taux de couverture par la PMI d'au moins 20 % des entretiens prénataux précoces, augmenter le nombre de visites à domicile prénatales pour aboutir à un taux de 15 % des grossesses, doubler le nombre de visites à domicile pré et post-natales, optimiser le passage de relais vers l'infirmière puéricultrice pour le suivi pédiatrique post-natal et l'accompagnement dans le parcours de soin post-natal de la femme afin qu'elle devienne actrice de sa santé et se saisisse des enjeux du suivi préventif de sa santé. Durée : 3 ans	2 sages-femmes	Assurer une mission d'information et d'éducation à la santé auprès des femmes enceintes. Pratiquer les actes médicaux nécessaires au diagnostic et au suivi de la grossesse et du post-partum. Mener des actions de prévention dans le cadre du Centre de consultations prénatales et de Planification familiales et par des visites à domicile dans un secteur géographique défini.	Temps complet	Sage-femme	Sage-femme de classe normale - cat. A	DE de sage-femme	Expérience similaire dans la pratique des actes médicaux autorisés par le code de déontologie des sages-femmes requérant une maîtrise des dispositions législatives en matière de PMI, ainsi qu'une connaissance de l'organisation et du fonctionnement des institutions intervenant en matière de PMI.	
Solidarités, santé et jeunesse	Santé et autonomie	Dans le cadre de la stratégie nationale de prévention et protection de l'enfance, la réalisation du projet doit permettre d'atteindre les objectifs suivants : un taux de 15% d'enfants de 0 à 2 ans bénéficiant de visites d'accompagnement à domicile, centrés sur des vulnérabilités particulières notamment lors des visites post-natales immédiates ou sur information des partenaires, permettre à au moins 20 % des enfants de 0 à 2 ans de bénéficier de consultations médicales infantiles de PMI, la progression du nombre de bilans de santé en école maternelle réalisés par la PMI et se rapprocher du contenu de l'examen de santé tel que défini dans le carnet de santé. Durée : 3 ans	2 puéricultrices de PMI	Assurer la protection, le maintien, la restauration et la promotion de la santé de l'enfant de 0 à 6 ans dans son milieu. Participer à la prise en charge globale de l'enfant et intervenir dans les projets d'accompagnement personnalisé et sociaux. Accompagner des actions collectives en fonction des besoins des publics.	Temps complet	Puéricultrice	Puéricultrice - cat. A	DE de puéricultrice	Expérience similaire requérant une maîtrise de la législation sociale et des dispositifs réglementaires (notamment en matière de PMI, de la protection de l'enfance et des AMAT), des étapes du développement psychomoteur de l'enfant, ainsi que des réseaux sociaux.	
Solidarités, santé et jeunesse	Santé et autonomie	Dans le cadre de la stratégie nationale de prévention et protection de l'enfance, la réalisation du projet doit permettre d'atteindre les objectifs suivants : progression du nombre de bilans de santé en école maternelle réalisés par la PMI et se rapprocher du contenu de l'examen de santé tel que défini dans le carnet de santé, doubler le nombre de visites à domicile pré et post-natales réalisées par des sages-femmes de PMI, permettre qu'au moins 20 % des enfants bénéficient de consultations infantiles. Durée : 3 ans	1 secrétaire médico-sociale	Assurer l'accueil, l'information et l'orientation du public. Effectuer le suivi administratif de la PMI et assister les intervenants médico-sociaux dans leurs tâches administratives.	Temps complet	Rédacteur	Rédacteur - cat. B	Bac SMS ou équivalent.	Expérience similaire requérant une maîtrise des techniques de secrétariat, des outils bureautiques et une connaissance des dispositifs médico-sociaux.	

Annexe 6 à la délibération du Conseil de l'Eurométropole du 28 mars 2024 relative à la création d'emplois correspondant à un besoin saisonnier

Descriptif de l'emploi					Niveau du recrutement		
Direction	Service	Intitulé du poste	Nombre de mois de travail	Nature des fonctions	Cadre d'emplois	Grade	Traitement de base
Direction de l'Enfance et de l'éducation	Périscolaire et éducatif	Animateur en accueil de loisirs (BAFA)	26	Accueillir et animer un groupe d'enfants dans un accueil de loisirs. Assurer la sécurité physique, affective et morale des enfants confiés. Contribuer à leur éducation, leur socialisation et leur épanouissement.	Adjoint d'animation	Adjoint d'animation principal de 2 ^{ème} classe	IB 368
Direction de l'Enfance et de l'éducation	Patrimoine pour l'enfance et l'éducation	Aide au responsable technique de site	16	Assurer diverses tâches d'entretien, de petite manutention et de déplacement de mobilier. Assurer l'ouverture/fermeture d'établissement.	Adjoint technique	Adjoint technique	IB 367
Direction de l'Enfance et de l'éducation	Patrimoine pour l'enfance et l'éducation	Surveillant des cours d'école à TNC 30h	24	Veiller à la sécurité, au respect et à la propreté du site.	Adjoint technique	Adjoint technique	IB 367
Direction de l'Enfance et de l'éducation	Famille et petite enfance	Agent d'entretien	2	Assurer le nettoyage des locaux.	Adjoint technique	Adjoint technique	IB 367
Direction des Solidarités, de la santé et de la jeunesse	Santé et autonomie	Agent canicule	6	Réaliser la campagne d'appel et de visites à domicile des personnes âgées.	Adjoint administratif	Adjoint administratif	IB 367
Direction de la Culture	Musées	Agent d'accueil et de surveillance	33	Assurer la surveillance dans les musées.	Adjoint du patrimoine	Adjoint du patrimoine	IB 367
Direction des Sports	Vie sportive	Médiateur	2	Assurer la surveillance et la médiation lors des sportives et ludiques dans des parcs et sites sportifs dédiés.	Adjoint d'animation	Adjoint d'animation	IB 367
Direction des Sports	Vie sportive	Animateur (sans ou avec BAFA)	30	Animer des activités sportives et ludiques dans des parcs et sites sportifs dédiés.	Adjoint d'animation	Adjoint d'animation ou adjoint d'animation principal de 2 ^{ème} classe	IB 367 ou 368
Direction des Sports	Vie sportive	Educateur sportif	15	Encadrer et animer des activités sportives et ludiques dans des parcs et sites sportifs dédiés.	Educateur des APS	Educateur des APS	IB 389 à 452
Direction de la Propreté et de la gestion de déchets	Propreté urbaine	Balayeur	43	Nettoyer les voies publiques.	Adjoint technique	Adjoint technique	IB 367
Direction de la Propreté et de la gestion de déchets	Propreté urbaine	Gardien de toilettes publiques	6	Entretenir les toilettes publiques.	Adjoint technique	Adjoint technique	IB 367
Direction de la Propreté et de la gestion de déchets	Collecte et valorisation des déchets	Eboueur	61	Assurer la collecte des ordures ménagères.	Adjoint technique	Adjoint technique	IB 367
Direction de la Propreté et de la gestion de déchets	Collecte et valorisation des déchets	Agent de déchèterie	2	Accueillir et orienter le public. Assurer le contrôle des déchets apportés.	Adjoint technique	Adjoint technique	IB 367

Annexe 6 à la délibération du Conseil de l'Eurométropole du 28 mars 2024 relative à la création d'emplois correspondant à un besoin saisonnier

Descriptif de l'emploi					Niveau du recrutement		
Direction	Service	Intitulé du poste	Nombre de mois de travail	Nature des fonctions	Cadre d'emplois	Grade	Traitement de base
Direction Evénements et vie associative	-	Agent logistique et technique	6	Veiller au respect des conditions de sécurité des opérations sur l'espace public. Assurer le fonctionnement logistique et technique des opérations.	Adjoint technique	Adjoint technique	IB 367
Direction Evénements et vie associative	-	Educateur sportif	2	Assurer la mise en place et l'animation d'ateliers sportifs à destination du grand public.	Educateur des APS	Educateur des APS	IB 389
Direction Evénements et vie associative	-	Animateur (BAFA)	16	Assurer des activités d'animation à destination du grand public.	Adjoint d'animation	Adjoint d'animation principal de 2 ^{ème} classe	IB 368

Communication au Conseil de l'Eurométropole de Strasbourg du jeudi 28 mars 2024

**Communication concernant la conclusion de marchés de travaux, fournitures
et services et de leurs avenants.**

Numéro E-2024-211

Conformément à l'article L 2122-22 du Code général des collectivités territoriales, la présente communication vise à informer le Conseil des marchés attribués et notifiés en application de la délégation donnée à l'exécutif en matière de marchés publics par la délibération du 9 février 2024.

Conformément au champ d'application de ladite délégation, la présente information porte sur l'ensemble des marchés passés par l'Eurométropole de Strasbourg en procédure adaptée (2e, 3e et 4e seuil) ou en procédure formalisée ainsi que les avenants portant sur une augmentation de + 5 % aux marchés dont le montant est supérieur au seuil de procédure formalisée.

La présente communication porte, en l'espèce, sur les marchés et leurs avenants dont la notification est intervenue entre le 1^{er} novembre 2023 et le 1^{er} février 2024,

Par ailleurs, la présente communication porte, en complément des termes de la délibération n° E-2023-1207 du 20 décembre 2023, et de son annexe n° 6, relative au projet de développement du réseau de tramway entre Strasbourg, Schiltigheim et Bischheim, sur le montant qui sera versé à la CTS en application du mandat de maîtrise d'ouvrage relatif aux opérations connexes qui s'établit à 125 000 euros HT par an pendant quatre ans, soit un montant total de 500 000 € HT, conformément à l'acte d'engagement et ses annexes joints à la présente communication.

**Communiqué le 28 mars 2024
par le Conseil de l'Eurométropole de Strasbourg**

**Rendu exécutoire après
transmission au contrôle de légalité préfectoral
le 4 avril 2024**

(Accusé de réception N°067-246700488-20240328-165895-DE-1-1)

**et publication sur le site Internet www.strasbourg.eu
le 4 avril 2024**

Procédures formalisées, marchés passés selon une procédure adaptée de niveaux 2, 3 et 4

(Le montant en euro HT prend en compte la durée totale du marché, périodes de reconductions comprises)

Accords-cadres à bons de commande

N° marché	Objet	Titulaire	CP et Ville	Montant maximum notifié € HT
2023/1001	IMPRESSION DU MAGAZINE MUNICIPAL, DU MAGAZINE MÉTROPOLITAIN ET DES SUPPLÉMENTS	ROTO FRANCE IMPRESSION	77185 LOGNES	240 000,00
2023/1005	FORMATION À LA CONDUITE DE VÉHICULE - RECONSULTATION - LOT 1 FORMATION AU PERMIS BE	CERFC LLERENA	67201 ECKBOLSHEIM	15 765,00
2023/1006	FORMATION À LA CONDUITE DE VÉHICULE - RECONSULTATION - LOT 2 FORMATIONS AU PERMIS C	CERFC LLERENA	67201 ECKBOLSHEIM	62 710,00
2023/1007	FORMATION À LA CONDUITE DE VÉHICULE - RECONSULTATION - LOT 3 FORMATIONS AU PERMIS CE	CERFC LLERENA	67201 ECKBOLSHEIM	13 825,00
2023/1008	FORMATION À LA CONDUITE DE VÉHICULE - RECONSULTATION - LOT 4 FORMATIONS AU PERMIS D	CERFC LLERENA	67201 ECKBOLSHEIM	8 650,00
2023/1009	FORMATION À LA CONDUITE DE VÉHICULE - RECONSULTATION - LOT 5 FORMATIONS AU PERMIS BATEAU	CERFC LLERENA	67201 ECKBOLSHEIM	1 440,00
2023/1010	FORMATION À LA CONDUITE DE VÉHICULE - RECONSULTATION - LOT 6 FORMATIONS FIMO	CERFC LLERENA	67201 ECKBOLSHEIM	59 660,00
2023/1013	FORMATION À LA CONDUITE DE VÉHICULE - RECONSULTATION - LOT 7 FORMATIONS FCO	CERFC LLERENA	67201 ECKBOLSHEIM	22 400,00
2023/1021	REALISATION DE LEVES DE BRANCHEMENTS ET D'OUVRAGES D'ASSAINISSEMENT PAR METHODE INTRUSIVE	ACQUISITION DONNEES PATRIMOINE RESEAU	67201 ECKBOLSHEIM	300 000,00
2023/1024	NETTOYAGE DU CENTRE NAUTIQUE DE SCHILTIGHEIM	FRANCE SERVICES ET PRESTATIONS	67670 MOMMENHEIM	1 576 000,00
2023/1037	MARCHÉ D'INSERTION ET DE QUALIFICATION PROFESSIONNELLE AYANT POUR SUPPORT D'ACTIVITÉ LE DÉMANTÈLEMENT MANUEL DES ENCOMBRA	EMI CRENO	67200 STRASBOURG	39 990,00
2023/1039	ANALYSES BACTÉRIOLOGIQUES D'EAU À LA RECHERCHE DE LÉGIONNELLES ET AUTRES PARAMÈTRES D'ÉVALUATION SANITAIRE	CENTRE D ANALYSES ET	67401 ILLIKIRCH GRAFFENSTADEN	30 000,00
2023/1065	MISSION D'ASSISTANCE JURIDIQUE DANS LE CADRE DE LA COMMISSION DE CONCILIATION RELATIVE AU PARTAGE DE LA PRISE EN CHARGE UVE	CABINET D AVOCATS SOLER COUTEAUX LLORE	67300 SCHILTIGHEIM	23 700,00

2023/1067	SALAGE DENEIGEMENT RESEAU ROUTIER INTERURBAIN - LOT 1 CIRCUIT MAUVE	HELMBACHER	67230 BENFELD	800 000,00
2023/1068	SALAGE DENEIGEMENT RESEAU ROUTIER INTERURBAIN - LOT 2 CIRCUIT TURQUOISE	HELMBACHER	67230 BENFELD	800 000,00
2023/1070	SALAGE DENEIGEMENT RESEAU ROUTIER INTERURBAIN - LOT 3 CIRCUIT ECHANGEURS	HELMBACHER	67230 BENFELD	800 000,00
2023/1072	MAINTENANCE ET ENTRETIEN TECHNIQUE ETABLISSEMENTS CULTURELS SECTEUR PRESQU'ILE MALRAUX - MARCHÉ SIMILAIRE 1	SPIE FACILITIES	67411 ILLKIRCH CEDEX	210 000,00
2023/1075	FOURN. LIVRAISON DE PRODUITS D'EPICERIE LOT 1 CAFE	SOC ALSAC IMPORTATION DE CAFES	67100 STRASBOURG	25 000,00
2023/1076	FOURN. LIVRAISON DE PRODUITS D'EPICERIE LOT 2 THE INFUSION	CAFES SAN RIVO	75013 PARIS	1 200,00
2023/1082	FOURN. LIVRAISON DE PRODUITS D'EPICERIE LOT 3 SUCRE	CAFES SAN RIVO	75013 PARIS	5 000,00
2023/942	CONTRÔLE DE RÉSISTANCE ET STABILITÉ DES SUPPORTS ÉCLAIRAGE PUBLIC CONTRÔLE DE RÉSISTANCE	ROCH SERVICE	95807 CERGY PONTOISE	30 000,00
2023/943	CONTRÔLE DE RÉSISTANCE ET STABILITÉ DES SUPPORTS ÉCLAIRAGE PUBLIC CONTRÔLE DE RÉSISTANCE	REI LUX CONTROLES	49100 ANGERS	30 000,00
2023/956	FOURNITURES, PRESTATIONS COMPLÉMENTAIRES ET MAINTENANCE DU LOGICIEL SOPRANO	ARPEGE	44230 SAINT SEBASTIEN SUR LOIRE	40 000,00
2023/958	FOURNITURES, PRESTATIONS COMPLÉMENTAIRES, HÉBERGEMENT ET MAINTENANCE DU LOGICIEL DE LA DETTE « SALVIA FINANCEMENTS »	SALVIA DEVELOPPEMENT	93300 AUBERVILLIERS	40 000,00
2023/968	PRESTATIONS D'ASSISTANCE TECHNIQUE EN INFORMATIQUE ET TÉLÉPHONIE - LOT 1 ASSISTANCE TECHNIQUE ET INTÉGRATION D'EQUIPEMENTS INFORMATIQUES ET TELEPHONIQUES	ECONOCOM WORKPLACE INFRA INNOVATION	92800 PUTEAUX	20 000 000,00
2023/973	PRESTATIONS D'ASSISTANCE TECHNIQUE EN INFORMATIQUE ET TÉLÉPHONIE - LOT 3 GESTION DE PROJETS TECHNIQUES, CONSEIL ET EXPERTISE INFORMATIQUE	ECONOCOM WORKPLACE INFRA INNOVATION	92800 PUTEAUX	10 000 000,00
2023/975	PRESTATIONS D'ASSISTANCE TECHNIQUE EN INFORMATIQUE ET TÉLÉPHONIE - LOT 4 GESTION DE PROJETS TECHNIQUES, CONSEIL ET EXPERTISE RESEAU ET TELECOMS	INTERACT SYSTEMES EST	67400 ILLKIRCH GRAFFENSTADEN	13 600 000,00
2023/975	PRESTATIONS D'ASSISTANCE TECHNIQUE EN INFORMATIQUE ET TÉLÉPHONIE - LOT 3 GESTION DE PROJETS TECHNIQUES, CONSEIL ET EXPERTISE INFORMATIQUE	NXO FRANCE	67960 ENTZHEIM	13 600 000,00

2023/976	PRESTATIONS D'ASSISTANCE TECHNIQUE EN INFORMATIQUE ET TÉLÉPHONIE - LOT 5 ASSISTANCE À MAITRISE D'OUVRAGE POUR LA CONDUITE DE PROJETS FONCTIONNELS	SULLY GROUP	67300 SCHILTIGHEIM	20 000 000,00
		VIVERIS SYSTEMES	92100 BOULOGNE BILLANCOURT	
2023/979	PRESTATIONS D'ASSISTANCE TECHNIQUE EN INFORMATIQUE ET TÉLÉPHONIE - LOT 6 ADMINISTRATION, INTÉGRATION ET EXPLOITATION DU SYSTÈME D'INFORMATION ET COORDINATION DES ACTIVITES ASSOCIES	CAPGEMINI TECHNOLOGY SERVICES	92130 ISSY LES MOULINEAUX	24 000 000,00
2023/983	MAINTENANCE EVOLUTION DU LOGICIEL DE FACTURATION EAU ET ASSAINISSEMENT E-GEE	E GEE	38240 MEYLAN	460 000,00
2023/984	FOURN. MAINTENANCE D'UNE SOLUTION D'INFORMATISATION DES CHANGEMENTS D'USAGES DES LOCAUX D'HABITATION DE L'EMS	TOURIZ	75002 PARIS 2	89 000,00
2023/988	FORMATION "LES FONDAMENTAUX DU LEAN OFFICE 3 JOURS"	ASSOCIATION DE GESTION ICAM STRASBOURG	67300 SCHILTIGHEIM	15 000,00

Marchés ordinaires ou à tranches optionnelles

N° marché	Objet	Titulaire	CP et Ville	Montant notifié € HT
2023/1002	TRAVAUX DE RÉNOVATION ÉNERGÉTIQUE, PANNEAUX PHOTOVOLTAÏQUES, SSI AU DISTRICT DE PROPRETÉ 44 ALLÉE DES COMTES À STRASBOURG COUVERTURE BARDAGE ETANCHÉITÉ	ETANDEX	67300 SCHILTIGHEIM	791 481,91
2023/1020	TRAVAUX DE RENOUVELLEMENT DU RÉSEAU D'EAU POTABLE RUES DE LA ZIEGELAU ET ZELLENBERG À STRASBOURG	SOGEA EST BTP	67870 BISCHOFFSHEIM	294 320,00
2023/1023	AMENAGEMENT MULTIMODAL DE LA M351 CONCEPTION POSE D'UNE OEUVRE ARTISTIQUE AU TITRE DU 1% ARTISTIQUE	BROQUAIRE	67200 STRASBOURG	84 500,00
2023/1030	MOE CONSTRUCTION D'UN BASSIN ENTERRÉ DE 920 M3, ET LE RENFORCEMENT DE RÉSEAUX D'ASSAINISSEMENT À ACHENHEIM	ARTELIA	67300 SCHILTIGHEIM	142 500,00
2023/1040	TRAVAUX POSE DE RESEAUX D'ASSAINISSEMENT ET D'EAU POTABLE RUE DES CHASSEURS LIPSHEIM	SOGEA EST BTP	67870 BISCHOFFSHEIM	354 549,50
2023/1046	SPECTACLE LA BALLERINE ET LE SOLDAT DE PLOMB	ACIDU	93170 BAGNOLET	7 584,80
2023/1049	MOE REHABILITATION DE COLLECTEURS D'ASSAINISSEMENT RUE FINKWILLER A STRASBOURG	HMS REHABILITATION	67000 STRASBOURG	8 700,00
2023/1051	ACCOMPAGNEMENT REALISATION MISE EN OEUVRE RESTITUTION BAROMETRE SOCIAL AGENTS VDS ET EMS - MARCHE SIMILAIRE	PRAGMA CABINET D INGENIEURS CONSEILS	75008 PARIS 8	69 908,00
2023/1053	MOE REQUALIFICATION RUE RONSARD ACCOMPAGNEMENT NOUVEAU GPE SCOLAIRE A SCHILTIGHEIM	TRANS TECHNOLOGIE CONSULT KARLSRUHE TT	69003 LYON 3EME	54 200,00
2023/1056	AMO CREATION D'UNE SPL ENERGIES RENOUVELABLES	ERNST ET YOUNG ADVISORY	92400 COURBEVOIE	70 974,76
2023/1057	TRVX ACCOMPAGNEMENT PROJET IMMOBILIER HURON ILLKIRCH-GRAFFENSTADEN - LOT 2 ARBRES D'ALIGNEMENT	SCOP ESPACES VERTS	67114 ESCHAU	76 994,90
2023/1059	MS ACCOMPAGNEMENT A L'ELABORATION D'UN PROJET DE SERVICE SERVICE ESPACES VERTS ET NATURE	HYBRID	37380 MONNAIE	66 000,00
2023/1061	MISSIONS DE MAÎTRISE D'ŒUVRE POUR LE RÉAMÉNAGEMENT DE LA RUE ET DU QUAI FINKWILLER À STRASBOURG	SODEREF	27009 EVREUX	72 037,50

2023/1066	TRAVAUX DE RÉAMÉNAGEMENT DES ABORDS DE LA MANUFACTURE DES TABACS À STRASBOURG VOIRIE	EUROVIA ALSACE LORRAINE	67560 ROSHEIM	888 885,30
2023/1069	MISE À DISPOSITION D'EMPLACEMENTS PUBLICITAIRES AU RHÉBUS SPORT ET AUTRES EMBLEMES ET ACHAT DE BILLETS SAISON 23-24	SIG STRASBOURG	67000 STRASBOURG	308 215,00
2023/1071	COLLABORATION AVEC LE COLLECTIF HEALTHY MANAGEMENT SAS QUI ORGANISE LE WORKATHON	HEALTHY MANAGEMENT	67000 STRASBOURG	10 000,00
2023/1087	ETUDE URBAINE ET DE PROGRAMMATION POUR LA MUTATION FRICHE LANA MATCH	SOCIETE PUBLIQUE LOCALE DEUX RIVES	67016 STRASBOURG CEDEX	42 263,00
2023/1088	AMO "ANIMATION DE LA DEMARCHE DU PACTE : PENSER AMENAGER CONSTRUIRE EN TRANSITION ECOLOGIQUE ET DE SON RESEAU"	MINISTRONE	75017 PARIS 17	154 632,00
2023/1089	MARCHE DE TRAVAUX POUR LE TRAITEMENT DES MOTEURS ET SERRURERIE DE LA PISCINE DE LINGOLSHEIM TRAITEMENT DES MOTEURS ET SERR	ENDEL	67600 SELESTAT	36 185,00
2023/1097	FORMATION "MANAGER DANS UN ENVIRONNEMENT LEAN"	ASSOCIATION DE GESTION ICAM STRASBOURG	67300 SCHILTIGHEIM	10 000,00
2023/1098	RESPONSABILITE CIVILE	PNAS PARIS NORD ASSURANCES SERVICES	75009 PARIS	217 413,83
2023/1099	MS14 MARCHÉ SUBSÉQUENT RELATIF AUX TRAVAUX DE DÉSAMANTAGE, DÉPOLLUTION, DÉCONSTRUCTION DU SITE DE CAPTAGE POLYGONE DÉSAMANTAGE- PLOMB-CURAGE	CARDEM DEMOLITION	67800 BISCHHEIM	29 500,07
2023/1102	RECONDITIONNEMENT DES FILTRES À SABLE DE LA PISCINE DU WACKE	EAUX COLLECTIVES ET TRAITEMENTS	13600 LA CIOTAT	95 990,00
2023/1114	ELABORATION DE LA MAQUETTE 3D DU CENTRE ADMINISTRATIF EMS	FUTURMAP	69003 LYON	44 655,40
2023/1117	SERVICE ADMINISTRATIF DU LOGEMENT POUR LA GESTION FINANCIÈRE ET COMPTABLE DU FONDS DE SOLIDARITÉ POUR LE LOGEMENT	CAISSE ALLOCATIONS FAMILIALES BAS RHIN	67092 STRASBOURG CEDEX	108 888,33
2023/992	PUBLI-REDACTIONNEL DANS UN MEDIA EN LIGNE	POKAA MEDIA	67000 STRASBOURG	8 700,00
2023/994	MOE ACCOMPAGNEMENT DU PROJET IMMOBILIER "HURON" RUE G. LAUFFENBURGER ET ZONE PARKING VILL'A ILLKIRCH MARCHE SIMILAIRE	SERUE INGENIERIE	67303 SCHILTIGHEIM	39 549,78
2023/996	MOE RENOUVELLEMENT DE LA CONDUITE D'ASSAINISSEMENT RUE DU GRAND PONT A STRASBOURG (PONT D'ANVERS)	EMCH BERGER	67800 HOENHEIM	35 200,00

2023/998	MOE EN CONCEPT ET RÉALISATION DE VOIES RÉSERVÉES SUR LA M351 ET M35, Y COMPRIS CONSTRUCTION DU NŒUD MULTIMODAL DES FORGES	ARTELIA	67300 SCHILTIGHEIM	1 597 925,00
----------	---	---------	-----------------------	--------------

Avenants augmentant de plus de 5% le montant des marchés initiaux passés en procédure formalisée et passés en Commissions d'appel d'offres

N° marché	Objet	Montant initial du marché	N° Avenant	montant de l'avenant	% avenant	% tous avenant confondus	Date de CAO	motif avenant
2021/1354	Travaux d'extension et de mise en accessibilité pour le nouvel accueil du Centre Administratif Lot 9 : Carrelage	72 163,50	1	6 492,25	9	9	01/02/2024	Augmentation inférieurs à 10 % pour les FCS et 15% pour les marchés de travaux
2021/1325	Travaux d'extension et de mise en accessibilité pour le nouvel accueil du Centre Administratif Lot 11 : Electricité	739 493,08	6	38 897,73	5,19	17,56	01/02/2024	Prestations supplémentaires
2023/307	Création d'une liaison douce rue de Provence - rue du Baggersee et restructuration du parking situé devant le gymnase Jean Fischart à Strasbourg Meinau Lot 1 Voirie	178 904,50	1	34 720,00	19,41	19,41	11/01/2024	Circonstances imprévues
2021/755	Construction d'un bassin de protection du milieu naturel de 7400 m3 et restructuration du réseau d'assainissement de Vendenheim dans le cadre du schéma directeur d'assainissement	316 032,00	1	29 672,10	9,39	9,39	01/02/2024	Augmentation inférieurs à 10 % pour les FCS et 15% pour les marchés de travaux
2023/569	Travaux de renouvellement du réseau d'eau potable et des branchements particuliers des rues du Général de Lattre de Tassigny et du Général Leclerc à Eschau	548 769,00	1	56 080,00		10,22	01/02/2024	Augmentation inférieurs à 10 % pour les FCS et 15% pour les marchés de travaux

2021/1206	Travaux de renforcement de réseau à Fegersheim dans le cadre du Schéma Directeur d'Assainissement	1 733 502,50	1	30 934,00	1,78	9,99	01/02/2024	Augmentation inférieurs à 10 % pour les FCS et 15% pour les marchés de travaux
2023/920	Construction d'un district de nettoyage-quai Jacoutot à Strasbourg Lot 9 : Portes sectionnelles	15 496,92	1	1 381,50	8,91	8,91	01/02/2024	Augmentation inférieurs à 10 % pour les FCS et 15% pour les marchés de travaux

**Mandat de délégation de maîtrise d'ouvrage portant sur la réalisation
d'opérations connexes au travaux de développement du réseau de tramway
entre Strasbourg, Schiltigheim et Bischheim**

Décomposition du prix global forfaitaire (D.P.G.F.)

Années d'exécution de la mission	Prix (€ HT)
2024	125 000,00 €
2025	125 000,00 €
2026	125 000,00 €
2027	125 000,00 €
Total Général	500 000,00 €

Les prix comprennent l'intégralité des opérations de travaux objet du mandat. La facturation établie par le mandataire concernant sa rémunération distinguera la rémunération affectée à chaque opération de travaux.

Signé le 23/02/2024
Par Emmanuel AUNEAU

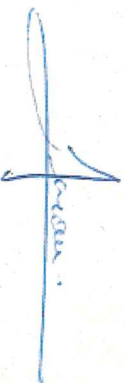



Eurométropole de Strasbourg
1 Parc de l'Etoile
67076 Strasbourg Cedex
Tél : 03 68 98 50 00

ACTE D'ENGAGEMENT

MARCHE DE PRESTATIONS INTELLECTUELLES

**Mandat de délégation de maîtrise d'ouvrage portant
sur la réalisation d'opérations connexes aux travaux
de développement du réseau de tramway entre
Strasbourg, Schiltigheim et Bischheim**

Informations à compléter impérativement par le candidat

**RAISON SOCIALE : SPL COMPAGNIE DES TRANSPORTS
STRASBOURGEOIS**

SOMMAIRE

1 - Identification de l'acheteur	3
2 - Identification du co-contractant	3
3 - Adresse électronique de référence.....	4
4 - Règlement Général sur la protection des données	4
5 - Dispositions générales	5
5.1 - Objet	5
5.2 - Mode de passation	5
5.3 - Forme de contrat.....	5
6 - Prix.....	5
7 - Durée et Délais d'exécution.....	5
8 - Paiement.....	5
9 - Avance	6
10 - Clauses de promotion de l'insertion et de l'emploi	6
10.1 - Insertion sociale et professionnelle.....	6
10.2 - Promotion de la formation des jeunes par l'alternance	7
11 - Nomenclature(s)	7
12 - Signature	7
ANNEXE N° 1 : DÉSIGNATION DES CO-TRAITANTS ET RÉPARTITION DES PRESTATIONS.....	8

1 - Identification de l'acheteur

Nom de l'organisme : Eurométropole de Strasbourg

Personne habilitée à donner les renseignements relatifs aux nantissements et cessions de créances : le service gestionnaire du contrat.

Ordonnateur : Madame la Présidente de l'Eurométropole de Strasbourg

Comptable assignataire des paiements : Madame la Comptable de la trésorerie de l'Eurométropole de Strasbourg

Imputation budgétaire :

Budget	V0 - BUDGET PRINCIPAL
Code CRB	TC02
Exercice	2024

2 - Identification du co-contractant

Après avoir pris connaissance des pièces constitutives du marché indiquées à l'article "pièces contractuelles" du Cahier des clauses particulières qui fait référence au CCAG - Prestations Intellectuelles et conformément à leurs clauses et stipulations ;

Le signataire (Candidat individuel),

M. Emmanuel AUNEAU
Agissant en qualité de Directeur Général

engage la société sur la base de son offre ;

Nom commercial et dénomination sociale : Compagnie des Transports Strasbourgeois
Adresse : 14 rue de la Gare aux Marchandises, 67035 STRASBOURG
Courriel : anotter@cts-strasbourg.fr
Numéro de téléphone
Numéro de SIRET : 803 433 366 000 33
Code APE 4931Z
Numéro de TVA intracommunautaire : FR37568500680

Le mandataire (Candidat groupé),

M
Agissant en qualité de

désigné mandataire :

- du groupement solidaire**
- solidaire du groupement conjoint**
- non solidaire du groupement conjoint**

Nom commercial et dénomination sociale
.....
Adresse
.....
Numéro de téléphone
Code APE
Numéro de TVA intracommunautaire
Numéro SIRET ¹:

S'engage, au nom des membres du groupement ², sur la base de l'offre du groupement,
à exécuter les prestations demandées dans les conditions définies ci-après ;

L'offre ainsi présentée n'est valable toutefois que si la décision d'attribution intervient dans un délai de 150 jours à compter de la date limite de réception des offres.

3 - Adresse électronique de référence

L'adresse électronique de référence pour la notification des décisions ou informations du pouvoir adjudicateur par voie électronique est la suivante (*à renseigner obligatoirement*) : *anotter@cts-strasbourg.fr*

4 - Dispositions générales

4.1 - Objet

Le présent Acte d'Engagement concerne :

Mandat de délégation de maîtrise d'ouvrage portant sur la réalisation d'opérations connexes aux travaux de développement du réseau de tramway entre Strasbourg, Schiltigheim et Bischheim.

4.2 - Mode de passation

La procédure de passation est : le marché passé en quasi-régie. Elle est soumise aux dispositions des articles L.2511-1 à L. 2511-5 du code de la commande publique.

4.3 - Forme de contrat

Il s'agit d'un marché ordinaire.

5 - Prix

Les prestations seront rémunérées par application du prix global forfaitaire suivant :

500 000 € HT (cinq cent mille euros et zéro centime)

La rémunération du titulaire se décompose selon les étapes décrites à l'article 15.3 du cahier des clauses administratives particulières.

6 - Durée et Délais d'exécution

La durée du contrat est définie au CCP et ne peut en aucun cas être modifié(e).

7 - Paiement

En cas de **candidature individuelle** :

- Joindre le RIB/IBAN du candidat dans un fichier dédié

En cas de **groupement solidaire**, le paiement est effectué :

- Soit sur les comptes de chacun des membres du groupement suivant les répartitions indiquées en annexe du présent document.
 - Joindre le RIB/IBAN de chaque co-traitant dans un fichier distinct
- Soit sur un compte commun ouvert au nom des membres du groupement
 - Joindre le RIB/IBAN de ce compte commun dans un fichier dédié
- Soit sur le compte du mandataire
 - Joindre le RIB/IBAN du mandataire ainsi qu'une attestation de chaque co-traitant autorisant le paiement sur ce compte

En cas de **groupement conjoint**,

- le paiement est effectué sur les comptes de chacun des membres du groupement suivant les répartitions indiquées en annexe du présent document
 - Joindre le RIB/IBAN de chaque co-traitant dans un fichier distinct
 - en cas d'accord cadre à bons de commande avec montant maximum, la répartition en annexe est à effectuer sur le montant maximum (par période) du marché.
 - A défaut, le paiement peut intervenir sur le compte du mandataire du groupement. Dans ce cas, joindre le RIB/IBAN du mandataire ainsi qu'une attestation de chaque co-traitant autorisant le paiement sur ce compte

Nantissement ou cession de créances :

demande un certificat de cessibilité avec le marché.

NB : Si cette case n'est pas cochée, le pouvoir adjudicateur considérera que l'entreprise ne souhaite pas disposer d'un certificat de cessibilité.

8 - Avance

Conformément au CCAP, la ou les entreprises ci-après désignées :

refusent¹ de percevoir l'avance

Nota : Si cette case n'est pas cochée, le pouvoir adjudicateur considérera que l'entreprise accepte le bénéfice de l'avance.

9 - Clauses de promotion de l'insertion et de l'emploi

Sans objet.

10 - Nomenclature(s)

La classification conforme au vocabulaire commun des marchés européens (CPV) est :

Code principal	Description	Code suppl. 1	Code suppl. 2	Code suppl. 3
71541000-2	Services de gestion de projets de construction			

11 - Signature

ENGAGEMENT DU CANDIDAT

J'affirme (nous affirmons) sous peine de résiliation du marché à mes (nos) torts exclusifs que la (les) société(s) pour laquelle (lesquelles) j'interviens (nous intervenons) ne tombe(nt) pas sous le coup des motifs d'exclusions obligatoires découlant des articles L. 2141-1 à L. 2141-14 du Code de la commande publique.

La signature électronique du candidat emporte l'acceptation sans réserve des clauses des pièces du présent marché et emporte signature des pièces suivantes : situation du candidat ou DUME et pièces financières.

ACCEPTATION DE L'OFFRE PAR LE POUVOIR ADJUDICATEUR

Signature du représentant du pouvoir adjudicateur, habilité par la délibération en date du 20 décembre 2023

Signé le 23/02/2024
Par Emmanuel AUNEAU



ANNEXE N° 1 : DÉSIGNATION DES CO-TRAITANTS ET RÉPARTITION DES PRESTATIONS

En cas de marché ordinaire, indiquer un montant forfaitaire par co-traitant.

En cas de marché à tranches, renseigner un tableau par tranche.

En cas de marché mixte, renseigner la répartition des prestations pour la partie forfaitaire

Désignation de l'entreprise	Prestations concernées	Montant HT	Taux TVA	Montant TTC
Dénomination sociale : SIRET :Code APE..... N° TVA intracommunautaire : Adresse :				
Dénomination sociale : SIRET :Code APE..... N° TVA intracommunautaire : Adresse :				
Dénomination sociale : SIRET :Code APE..... N° TVA intracommunautaire : Adresse :				
Dénomination sociale : SIRET :Code APE..... N° TVA intracommunautaire : Adresse :				
	Totaux			

Désignation de l'entreprise	Prestations concernées	Montant HT	Taux TVA	Montant TTC
Dénomination sociale : SIRET :Code APE..... N° TVA intracommunautaire : Adresse :				
	Totaux			

Délibération au Conseil de l'Eurométropole de Strasbourg du jeudi 28 mars 2024

Conclusion de conventions transactionnelles.

Numéro E-2024-153

Convention transactionnelle relative au marché n° 2021/0450 portant sur les travaux de démolition et de reconstruction du pont tournant situé rue Lignée à Vendenheim – Lot n°2 réseaux secs

L'entreprise a contesté le projet de décompte général, tant sur son montant, que sur le calcul de la révision des prix et l'application des pénalités de retard. Des travaux supplémentaires sans formalisation d'un ordre de service pour prix nouveaux ont été réalisés et sont nécessaires au parfait achèvement de l'ouvrage. Il a été acté que les prix proposés prennent en compte les révisions de prix. En parallèle, un compromis a été trouvé sur l'application des pénalités au seul retard dans le rendu des dossiers des ouvrages exécutés.

La présente convention fixe :

- Le montant de la transaction à : 122 313,51 € HT, soit 146 776,21 € TTC
- Le montant des pénalités à : 100 000 € HT

Convention transactionnelle relative au marché n° 2021/0449 portant sur les travaux de démolition et de reconstruction du pont tournant situé rue Lignée à Vendenheim – Lot n°1 ouvrage d'art

L'entreprise a contesté le projet de décompte général, tant sur son montant, que sur le calcul de révision des prix et l'application des pénalités de retard. Des travaux supplémentaires sans formalisation d'un ordre de service pour prix nouveaux ont été réalisés et sont nécessaires au parfait achèvement de l'ouvrage. Il a été acté que les prix proposés prennent en compte les révisions de prix. En parallèle, un compromis a été trouvé sur l'application des pénalités au seul retard dans le rendu des dossiers des ouvrages exécutés.

La présente convention fixe :

- Le montant de la transaction à : 26 176,60 € HT, soit 31 411,92 € TTC

- Le montant des pénalités à : 23 700 € HT

La convention vaut transaction au sens des articles 2044 et suivants du Code civil, avec toutes les conséquences que de droit. Elle règle définitivement, entre les parties, tout litige passé, présent et futur relatif à son objet, tel que défini au préambule ci-dessus, et emporte, entre les parties, l'autorité de la chose jugée en dernier ressort, et leur renonciation à tous droits, actions et prétentions y afférents.

Convention transactionnelle relative au marché n° 2021/ 0798 portant sur la définition et mise en œuvre de la communication pour la politique de la ville et pour le deuxième programme de renouvellement urbain de l'Eurométropole de Strasbourg

Le marché a été conclu sans montant minimum et avec un montant total maximum de 420 000 € HT pour les 3 ans du marché, réparti comme suit :

Période	Maximum HT en €
1	210 000
2	105 000
3	105 000
Total	420 000

Des prestations ont été commandées à la société LIGNE A SUIVRE et réalisées par cette dernière, sachant que l'accord-cadre n'a pas été reconduit selon les prescriptions prévues. Dans ce contexte, il est prévu de régler ces prestations à la société dans le cadre d'un processus transactionnel régi par les articles 2044 et suivants du Code civil.

L'EUROMETROPOLE DE STRASBOURG s'engage à verser à l'entreprise LIGNE A SUIVRE sur le fondement de l'enrichissement sans cause, la somme de 11 225 € hors taxes, soit 13 470 € toutes taxes comprises.

La convention vaut transaction au sens des articles 2044 et suivants du Code civil, avec toutes les conséquences que de droit. Elle règle définitivement, entre les parties, tout litige passé, présent et futur relatif à son objet, tel que défini au préambule ci-dessus, et emporte, entre les parties, l'autorité de la chose jugée en dernier ressort, et leur renonciation à tous droits, actions et prétentions y afférents.

Je vous demande de bien vouloir adopter le projet de délibération suivant :

*Le Conseil
sur proposition de la Commission plénière
après en avoir délibéré*

approuve

- le principe du règlement amiable du différend entre l'Eurométropole de Strasbourg et les entreprises suivantes, au moyen de conventions transactionnelles portant règlement des prestations réalisées et utiles à l'établissement public de coopération intercommunale,
- l'imputation des dépenses relatives à cette transaction sur les crédits prévus au budget tels que définis par le tableau ci-dessous :

<i>Entreprise</i>	<i>Objet de la convention transactionnelle</i>	<i>Somme à verser par l'Eurométropole de Strasbourg au titulaire du contrat</i>	<i>Imputation budgétaire</i>
<i>EIFFAGE ROUTE NORD-EST</i>	<i>Marché n° 2021/0450 portant sur les travaux de démolition et de reconstruction du pont tournant situé rue Lignée à Vendenheim – Lot n°2 réseaux secs</i>	<i>122 313,51 € HT, soit 146 776,21 € TTC</i>	<i>844/2315/1045/PE20</i>
<i>EIFFAGE ROUTE NORD-EST</i>	<i>Marché n° 2021/0449 portant sur les travaux de démolition et de reconstruction du pont tournant situé rue Lignée à Vendenheim – Lot n°1 ouvrage d'art</i>	<i>26 176,60 € HT, soit 31 411,92 € TTC</i>	<i>844/2315/1045/PE20</i>
<i>LIGNE A SUIVRE</i>	<i>Marché n° 2021/ 0798 portant sur la définition et mise en œuvre de la communication pour la politique de la ville et pour le deuxième programme de renouvellement urbain de l'Eurométropole de Strasbourg</i>	<i>11 225 € HT, soit 13 470 € TTC.</i>	<i>2018- AP0294 Fonction 518 Programme 1239 Nature 2031 CRB RU01</i>

- la conclusion des conventions transactionnelles jointes à la présente délibération entre l'Eurométropole de Strasbourg et lesdites entreprises,
- l'engagement des parties aux présentes conventions transactionnelles à renoncer à tout recours l'une envers l'autre, à toute instance et/ou action portant sur les faits entrant dans le champ transactionnel objet de la présente délibération et tendant à obtenir une somme d'argent supplémentaire, sous réserve du respect de l'article

L 2131-10 du Code Général des Collectivités Territoriales. Ainsi, l'Eurométropole de Strasbourg n'entend pas renoncer à exercer notamment les garanties contractuelles et post-contractuelles se rattachant à la qualité de constructeur ; les entreprises renoncent quant à elles au surplus de leurs réclamations,

autorise

la Présidente ou son-sa représentant-e à signer et à exécuter les conventions transactionnelles jointes à la présente délibération.

**Adopté le 28 mars 2024
par le Conseil de l'Eurométropole de Strasbourg**

**Rendu exécutoire après
transmission au contrôle de légalité préfectoral
le 4 avril 2024**

(Accusé de réception N°067-246700488-20240328-167213-DE-1-1)

**et publication sur le site Internet www.strasbourg.eu
le 4 avril 2024**

CONVENTION TRANSACTIONNELLE

ENTRE

L'Eurométropole de Strasbourg, sise 1, parc de l'Etoile, 67076 STRASBOURG Cedex, représentée par sa Présidente, Madame Pia IMBS, agissant en exécution d'une délibération du Conseil eurométropolitain du 28 mars 2024 , rendue exécutoire en vertu de sa transmission au contrôle de légalité.

Ci-après dénommée « **L'EUROMETROPOLE DE STRASBOURG** », d'une part,

ET

EIFPAGE ROUTE NORD-EST SNC, numéro SIRET 402 096 267 00495, dont l'établissement est sis 12, rue de Molsheim – 67120 WOLXHEIM, représenté par Monsieur RAUSCHER Julien, en qualité de Chef d'agence,

Ci-après dénommée « **Le Titulaire** »

Vu le Code Civil (art. 2044 et suivants),

Vu la Circulaire du 6 avril 2011 relative au développement du recours à la transaction pour régler amiablement les conflits (JORF n°0083 du 8 avril 2011 page 6248)

Vu l'arrêt du Conseil d'Etat du 5 juin 2019 (CE, 5-6 chr, 5 juin 2019, n° 412732)

« 1. Aux termes de l'article 2044 du code civil dans sa rédaction applicable en l'espèce : « La transaction est un contrat par lequel les parties terminent une contestation née, ou préviennent une contestation à naître ». En vertu de l'article 2052 du même code, un tel contrat a, entre les parties, l'autorité de la chose jugée en dernier ressort. L'article 6 du code civil interdit de déroger par convention aux lois qui intéressent l'ordre public. Il résulte de ces dispositions que l'administration peut, ainsi que le rappelle désormais l'article L. 423-1 du code des relations entre le public et l'administration, afin de prévenir ou d'éteindre un litige, légalement conclure avec un particulier un protocole transactionnel, sous réserve de la licéité de l'objet de ce dernier, de l'existence de concessions réciproques et équilibrées entre les parties et du respect de l'ordre public »

Exposé des faits faisant l'objet de la transaction

L'Eurométropole de Strasbourg, a conclu avec la société EIFFAGE ROUTE NORD-EST le marché n°2021/0450 pour les travaux de démolition et de reconstruction du pont tournant situé rue Lignée à Vendenheim – Lot n°2 réseaux secs pour un montant de 425 797.00 € HT, soit 510 956.40 € TTC. Le marché a été notifié le 16 mars 2021.

Synthèse des avenants :

L'avenant n°1, notifié le 1^{er} décembre 2022, a pour objet d'adapter les techniques mises en œuvre aux découvertes réalisées en phase travaux afin de recréer une configuration à l'identique ainsi que d'adapter les travaux aux nouvelles données sur les futurs trajets mode doux. Cet avenant représente une augmentation de 40 971.88 € HT.

L'avenant n°2 ayant pour objet de clarifier les modalités de variation des prix est sans incidence financière.

Exposé des incidents/différents :

Les travaux ont été réceptionnés avec réserves le 14 avril 2022. Le PV a été transmis officiellement par le Maître d'Œuvre EMCH BERGER le 12 mai 2022 et réceptionné par l'Entreprise le 24 mai 2022.

Sans avoir invité l'entreprise à transmettre son projet de décompte final, le 17 mai 2023, le Maître d'Ouvrage a transmis un décompte général que l'Entreprise a réceptionné le 22 mai 2023.

Par lettre recommandée avec accusé de réception (LRAR) n°1A 195 981 2246 9, en date du 20 juin 2023, l'Entreprise a contesté ce projet de décompte général tant sur son montant, que sur l'application des pénalités et des calculs de révision de prix. L'Entreprise a également transmis son projet de décompte final, son mémoire en réclamation justifiant les demandes complémentaires, le tableau de synthèse des révisions, et la contestation des pénalités.

Le Maître d'Ouvrage n'ayant pas répondu au courrier susmentionné, l'Entreprise a de nouveau adressé, par LRAR n°1A 170 805 2182 0 en date du 20 juillet 2023, son projet de décompte final, ainsi que son mémoire en réclamation.

Ce projet a été contesté par le Maître d'Ouvrage dans une LRAR en date du 28 juillet 2023. A la suite de cet envoi, le Maître d'Ouvrage a provoqué deux réunions les 2 et 23 octobre 2023, afin de trouver une issue amiable à ce dossier.

Dans ce contexte, des discussions se sont engagées entre les Parties.

Voici la liste des travaux réalisés pour le parfait achèvement de l'ouvrage sans ordre de service à prix provisoires ni avenant pour un montant total de 82 116.18 € HT :

- Équipement et pose d'une armoire PMV L1000xH1250xP450 Grolleau (enveloppe fournie par le SIRAC) : 10 900.18 € HT
- Fourniture et pose de poteau bi-section pour feu de navigation en aluminium thermolaqué, conforme au CCTP, hauteur 4.20 m, de couleur RAL 7022 : 2 200.00 € HT

- Fourniture et pose de poteau bi-section pour panneau d'information en aluminium thermolaqué, conforme au CCTP, hauteur 5.50 m, de couleur RAL 7022 : 2 600.00 € HT
- Fourniture et pose de poteau bi-section pour caméra en aluminium thermolaqué, conforme au CCTP, hauteur 6 m, de couleur RAL 7022 : 8 700.00 € HT
- Fourniture et pose de poteau bi-section pour caméra en aluminium thermolaqué, conforme au CCTP, hauteur 8 m pivotant, de couleur RAL 7022 : 3 940.00 € HT
- Modification de la GTC selon demandes complémentaires du SIRAC 21 630.00 € HT
- Intervention des techniciens suite à l'accident avec une péniche : 2 890.00 € HT
- Sessions de formation complémentaire demandées par le SIRAC (3 au SIRAC + 3 sur site) : 16 170.00 € HT
- Intervention d'un automaticien dans les locaux du SIRAC pour assurer la gestion des mains courante du 19/05 au 25/05 : 4 618.00 € HT
- Formation des agents SPIE pour le transfert de compétence "supervision" : 4 234.00 € HT
- Formation des agents SPIE pour le transfert de compétence "automatisme" : 4 234.00 € HT

II A DONC ETE CONVENU CE QUI SUIT :

Article 1 : Objet de la présente convention transactionnelle et concessions réciproques

Le présent protocole a pour objet de définir les conditions dans lesquelles les Parties entendent mettre fin à leurs différends et à solder le marché visé en préambule. Cette convention fait office de Procès-Verbal (PV) de réception complète sans réserve et décompte général définitif (DGD).

Article 1.1 : Différent n°1 – Montant du décompte général et définitif

Le titulaire estime avoir subi un préjudice en raison de la réalisation de travaux supplémentaires sans formalisation d'un ordre de service pour prix nouveaux. Le préjudice de ce point est estimé, par l'entreprise, à 82 116.18 € HT.

Le maître d'ouvrage estime cette demande légitime. Des travaux supplémentaires ont été réalisés et sont nécessaires au parfait achèvement de l'ouvrage.

Le maître d'ouvrage propose, au titre de l'enrichissement sans cause, le versement de 82 116.18 € HT pour ces travaux supplémentaires.

Le montant de 40 197.33 € HT correspond au solde du décompte général initial et sera aussi versée.

Le titulaire accepte le montant indiqué par le maître d'ouvrage pour cette revendication, soit 122 313.51 € HT soit 146 776.21 € TTC.

Article 1.2 : Différent n°2 – Montant des pénalités

Dans le décompte général et définitif, le maître d'ouvrage a mis en œuvre l'ensemble des pénalités dues, toutefois ces dernières ont été plafonnées à 25 % du montant initial et avenanté du marché. Le montant desdites pénalités est donc de 116 692.37 € HT.

Ce montant a été contesté par EIFFAGE. Les deux parties se sont accordées sur un montant de 100 000.00 € HT (partage de responsabilité entre maître d'ouvrage / maître d'oeuvre et entreprise) qui devra être versé par l'entreprise à l'Eurométropole de Strasbourg.

Article 1.3 : Différent n°3 – calcul des révisions de prix ?

La révision de prix est réputée incluse dans les prix proposés précédemment.

Article 2 - Montant de l'indemnité à verser par la L'EUROMETROPOLE DE STRASBOURG à l'entreprise EIFFAGE et concessions réciproques

L'EUROMETROPOLE DE STRASBOURG consent à régler une indemnité à l'entreprise au titre du décompte général initial de 40 197.33 € HT soit 48 236.80 € TTC et de 82 116.18 € HT, soit 98 539.42 € TTC correspondant aux prestations supplémentaires effectives et utiles à la collectivité.

EIFFAGE renonce au surplus de sa réclamation, correspondant à la somme de 69 000.00 € HT, soit 82 800,00 € TTC. Il renonce par ailleurs à percevoir toute somme complémentaire au titre des différends exposés en préambule de la présente convention.

EIFFAGE consent à verser le montant des pénalités à hauteur de 100 000 € HT soit 120 000 € TTC. Le maître d'ouvrage renonce par conséquent à 16 692.37 € HT soit 20 030.84 € TTC.

En résumé :

Montant initial du marché lot 2	425 797.59 € HT
Montant des avenants lot 2	40 971.88 € HT
Solde restant au titre du décompte général initial à payer à l'entreprise	40 197.33 € HT
Travaux réalisés et correspondant à un enrichissement sans cause à payer à l'entreprise	82 116.18 € HT
Révisions de prix restant à payer	0.00 € HT (incluses dans les prix précédents)
À payer à l'entreprise EIFFAGE	122 313,51 € HT Soit 146 776,21 € TTC

Un titre de recette de 100 000 € HT sera émis par la collectivité pour le recouvrement des pénalités.

Article 3 - Modalités de paiement de l'indemnité

Le paiement des sommes précitées à l'article 2 de la présente convention se fera selon les règles de la comptabilité publique, par mandatement administratif dans un délai de 30 (trente) jours maximum à compter de sa transmission au contrôle de la légalité, en application de l'article L.441-6 du Code de commerce.

Le paiement se fera, par tous moyens, sur le compte bancaire l'entreprise EIFFAGE ROUTE NORD-EST.

Article 4 : Engagement de non recours

Les deux parties au présent protocole renoncent à tous recours, instance, et/ou action portant sur les éléments entrant dans le champ de la présente transaction, et tendant à obtenir, à quelque titre que ce soit, le versement d'une somme d'argent.

L'Eurométropole de Strasbourg renonce à toute action entrant strictement dans le champ de la présente transaction, sous réserve du respect de l'article L.2131-10 du CGCT.

Ainsi, l'Eurométropole de Strasbourg n'entend pas renoncer à exercer notamment les garanties contractuelles et post-contractuelles se rattachant notamment à la qualité de constructeur.

Enfin, le Titulaire garantit le Maître de l'Ouvrage contre tout recours indemnitaire émanant d'un sous-traitant intervenu dans le cadre du Marché, et portant sur le paiement des prestations sous-traitées.

Les Parties reconnaissent que plus aucune contestation ne les oppose, que la présente a mis fin aux différends exposés au préambule.

Article 5 : Charges et frais

Chacune des Parties s'engage à conserver à sa charge les frais et honoraires qu'elles ont pu chacune engager pour instruire leurs différends ainsi que pour l'établissement du présent protocole transactionnel.

Article 6 : Effets et entrée en vigueur de la présente transaction

La présente transaction est conclue conformément aux articles 2044 et suivants du Code Civil, et bénéficie de la chose jugée en dernier ressort, conformément à l'article 2052 du Code Civil.

A ce titre, elle règle définitivement, entre les parties, tout litige passé, présent et futur relatif à son objet, tel que défini au préambule ci-dessus, et emporte, entre les parties, l'autorité de la chose jugée en dernier ressort, et leur renonciation à tous droits, actions et prétentions y afférents excepté les stipulations de l'article 3 ci-dessus.

La présente convention ne sera exécutoire qu'après avoir été notifiée à EIFFAGE ROUTE NORD-EST.

Article 7- Compétence d'attribution :

Tout litige relatif à l'interprétation et/ou à l'exécution du présent protocole relèvera de la compétence du Tribunal Administratif de Strasbourg.

Fait à Strasbourg, en 2 exemplaires originaux,

Strasbourg, le
Pour EIFFAGE ROUTE NORD-EST

Strasbourg, le
Pour L'EUROMETROPOLE DE
STRASBOURG

Son Chef d'Agence
Julien RAUSCHER

La Présidente,
Pia IMBS

CONVENTION TRANSACTIONNELLE

ENTRE

L'Eurométropole de Strasbourg, sise 1, parc de l'Etoile, 67076 STRASBOURG Cedex, représentée par sa Présidente, Madame Pia IMBS, agissant en exécution d'une délibération du Conseil eurométropolitain du 28 mars 2024, rendue exécutoire en vertu de sa transmission au contrôle de légalité.

Ci-après dénommée « **L'EUROMETROPOLE DE STRASBOURG** », d'une part,

ET

EIFPAGE ROUTE NORD-EST SNC, numéro SIRET 402 096 267 00495, dont l'établissement est sis 12, rue de Molsheim – 67120 WOLXHEIM, représenté par Monsieur RAUSCHER Julien, en qualité de Chef d'agence,

Ci-après dénommée « **Le Titulaire** »

Vu le Code Civil (art. 2044 et suivants),

Vu la Circulaire du 6 avril 2011 relative au développement du recours à la transaction pour régler amiablement les conflits (JORF n°0083 du 8 avril 2011 page 6248)

Vu l'arrêt du Conseil d'Etat du 5 juin 2019 (CE, 5-6 chr, 5 juin 2019, n° 412732)

« 1. Aux termes de l'article 2044 du code civil dans sa rédaction applicable en l'espèce : « La transaction est un contrat par lequel les parties terminent une contestation née, ou préviennent une contestation à naître ». En vertu de l'article 2052 du même code, un tel contrat a, entre les parties, l'autorité de la chose jugée en dernier ressort. L'article 6 du code civil interdit de déroger par convention aux lois qui intéressent l'ordre public. Il résulte de ces dispositions que l'administration peut, ainsi que le rappelle désormais l'article L. 423-1 du code des relations entre le public et l'administration, afin de prévenir ou d'éteindre un litige, légalement conclure avec un particulier un protocole transactionnel, sous réserve de la licéité de l'objet de ce dernier, de l'existence de concessions réciproques et équilibrées entre les parties et du respect de l'ordre public »

Exposé des faits faisant l'objet de la transaction

L'Eurométropole de Strasbourg, a conclu avec la société EIFFAGE ROUTE NORD-EST le marché n°2021/0449 pour les travaux de démolition et de reconstruction du pont tournant situé rue Lignée à Vendenheim – Lot n°1 ouvrage d'art pour un montant de 628 179,50 € HT, soit 753 815,40 € TTC. Le marché a été notifié le 16 mars 2021.

Synthèse des avenants :

L'avenant n°1, notifié le 1^{er} décembre 2022, a pour objet d'adapter les techniques mises en œuvre aux découvertes réalisées en phase travaux afin de recréer une configuration à l'identique ainsi que d'adapter les travaux aux nouvelles données sur les futurs trajets mode doux. Cet avenant représente une augmentation de 26 625,00 € HT.

L'avenant n°2 ayant pour objet de clarifier les modalités de variation des prix est sans incidence financière.

Exposé des incidents/différents :

Les travaux ont été réceptionnés avec réserves le 14 avril 2022. Le PV a été transmis officiellement par le Maître d'Œuvre EMCH BERGER le 12 mai 2022 et réceptionné par l'Entreprise le 24 mai 2022.

Sans avoir invité l'entreprise à transmettre son projet de décompte final, le 17 mai 2023, le Maître d'Ouvrage a transmis un décompte général que l'Entreprise a réceptionné le 22 mai 2023.

Par lettre recommandée avec accusé de réception (LRAR) n°1A 195 981 2246 9, en date du 20 juin 2023, l'Entreprise a contesté ce projet de décompte général tant sur son montant, que sur l'application des pénalités et des calculs de révision de prix. L'Entreprise a également transmis son projet de décompte final, son mémoire en réclamation justifiant les demandes complémentaires, le tableau de synthèse des révisions, et la contestation des pénalités.

Le Maître d'Ouvrage n'ayant pas répondu au courrier susmentionné, l'Entreprise a de nouveau adressé, par LRAR n°1A 170 805 2182 0 en date du 20 juillet 2023, son projet de décompte final, ainsi que son mémoire en réclamation.

Ce projet a été contesté par le Maître d'Ouvrage dans une LRAR en date du 28 juillet 2023. A la suite de cet envoi, le Maître d'Ouvrage a provoqué deux réunions les 2 et 23 octobre 2023, afin de trouver une issue amiable à ce dossier.

Voici la liste des travaux réalisés pour le parfait achèvement de l'ouvrage sans OSPP ni avenant pour un montant total de 20 965.00 € HT :

- Réalisation des amorces de trottoirs en béton balayé y compris toute sujétions : 5550.00 € HT
- Ajout de trappe manuel d'accès dans le trottoir sud : 9250.00 € HT
- Fourniture et mise en œuvre dans les 2 trappes de goutte de récupération des eaux pluviales y compris joint : 2150.00 € HT
- Reprise des trottoirs pour la création de deux abaissés dans les bordures : 3250.00 € HT

- Fourniture et pose de dalle pododactile en béton blanc : 450.00 € HT
- Fourniture et mise en œuvre de terre végétale : 315.00 € HT

Dans ce contexte, des discussions se sont engagées entre les Parties.

II A DONC ETE CONVENU CE QUI SUIVIT :

Article 1 : Objet de la présente convention transactionnelle et concessions réciproques

Le présent protocole a pour objet de définir les conditions dans lesquelles les Parties entendent mettre fin à leurs différends et à solder le marché visé en préambule. Cette convention fait office de Procès-Verbal (PV) de réception complète sans réserve et décompte général définitif (DGD).

Article 1.1 : Différent n°1 – Montant du décompte général et définitif

Le titulaire estime avoir subi un préjudice en raison de la réalisation de travaux supplémentaires sans formalisation d'un ordre de service pour prix nouveaux. Le préjudice de ce point est estimé à 20 965.00 € HT

Le maître d'ouvrage estime cette demande légitime. Des travaux supplémentaires ont été réalisés et sont nécessaires au parfait achèvement de l'ouvrage.

Le maître d'ouvrage propose, au titre de l'enrichissement sans cause, le versement de 20 965.00 € HT pour ces travaux supplémentaires.

Le montant de 5 211,60 € HT correspond au solde du décompte général initial et sera aussi versée.

Le titulaire accepte le montant indiqué par le maître d'ouvrage pour cette revendication, soit 26 176.60 € HT, soit 31 411.92 € TTC

Article 1.2 : Différent n°2 – Montant des pénalités

Dans le décompte général et définitif, le maître d'ouvrage a mis en œuvre l'ensemble des pénalités dues, toutefois ces dernières ont été plafonnées à 25 % du montant initial et avenanté du marché. Le montant desdites pénalités est donc de 163 701.13 € HT.

Ce montant a été contesté par EIFFAGE. **Les deux parties se sont accordées sur un montant de 23 700 € HT (retard rendu des DOE) qui devront être versés par l'entreprise à l'Eurométropole de Strasbourg.**

Article 1.3 : Différent n°3 – calcul des révisions de prix

La révision de prix est réputée incluse dans les prix proposés précédemment.

Article 2 - Montant de l'indemnité à verser par la L'EUROMETROPOLE DE STRASBOURG à l'entreprise EIFFAGE et concessions réciproques

L'EUROMETROPOLE DE STRASBOURG consent à régler une indemnité à l'entreprise au titre du décompte général initial de 5 211.60 € HT soit 6 253.92 € TTC et de 20 965,00 € HT, soit 25 158,00 € TTC correspondant aux prestations supplémentaires effectives et utiles à la collectivité.

EIFFAGE renonce au surplus de sa réclamation, correspondant à la somme de 14 418.00 € HT, 17 301,60 € TTC. Il renonce par ailleurs à percevoir toute somme complémentaire au titre des différends exposés en préambule de la présente convention.

EIFFAGE consent à verser le montant des pénalités à hauteur de 23 700.00 € HT. Le maître d'ouvrage renonce par conséquent à 140 001,13 € HT.

En résumé :

Montant initial du marché	628 179.50€ HT
Montant des avenants	26 625.00 € HT
Solde restant à payer à l'entreprise au titre du décompte général initial	5 211.60 € HT
Travaux réalisés et correspondant à un enrichissement sans cause à payer à l'entreprise	20 965.00 € HT
Révisions de prix restant à payer	0.00 € HT (incluses dans les prix précédents)
À payer à l'entreprise EIFFAGE	26 176,60 € HT Soit 31 411,92 € TTC

Un titre de recette de 23 700 € sera émis par la collectivité pour le recouvrement des pénalités.

Article 3 - Modalités de paiement de l'indemnité

Le paiement des sommes précitées à l'article 2 de la présente convention se fera selon les règles de la comptabilité publique, par mandatement administratif dans un délai de 30 (trente) jours maximum à compter de sa transmission au contrôle de la légalité, en application de l'article L.441-6 du Code de commerce.

Le paiement se fera, par tous moyens, sur le compte bancaire l'entreprise EIFFAGE ROUTE NORD-EST

Article 4 : Engagement de non recours

Les deux parties au présent protocole renoncent à tous recours, instance, et/ou action portant sur les éléments entrant dans le champ de la présente transaction, et tendant à obtenir, à quelque titre que ce soit, le versement d'une somme d'argent.

L'Eurométropole de Strasbourg renonce à toute action entrant strictement dans le champ de la présente transaction, sous réserve du respect de l'article L.2131-10 du CGCT.

Ainsi, l'Eurométropole de Strasbourg n'entend pas renoncer à exercer notamment les garanties contractuelles et post-contractuelles se rattachant notamment à la qualité de constructeur.

Enfin, le Titulaire garantit le Maître de l'Ouvrage contre tout recours indemnitaire émanant d'un sous-traitant intervenu dans le cadre du Marché, et portant sur le paiement des prestations sous-traitées.

Les Parties reconnaissent que plus aucune contestation ne les oppose, que la présente a mis fin aux différends exposés au préambule.

Article 5 : Charges et frais

Chacune des Parties s'engage à conserver à sa charge les frais et honoraires qu'elles ont pu chacune engager pour instruire leurs différends ainsi que pour l'établissement du présent protocole transactionnel.

Article 6 : Effets et entrée en vigueur de la présente transaction

La présente transaction est conclue conformément aux articles 2044 et suivants du Code Civil, et bénéficie de la chose jugée en dernier ressort, conformément à l'article 2052 du Code Civil.

A ce titre, elle règle définitivement, entre les parties, tout litige passé, présent et futur relatif à son objet, tel que défini au préambule ci-dessus, et emporte, entre les parties, l'autorité de la chose jugée en dernier ressort, et leur renonciation à tous droits, actions et prétentions y afférents excepté les stipulations de l'article 3 ci-dessus.

La présente convention ne sera exécutoire qu'après avoir été notifiée à EIFFAGE ROUTE NORD-EST.

Article 7- Compétence d'attribution :

Tout litige relatif à l'interprétation et/ou à l'exécution du présent protocole relèvera de la compétence du Tribunal Administratif de Strasbourg.

Fait à Strasbourg, en 2 exemplaires originaux,

Strasbourg, le
Pour EIFFAGE ROUTE NORD-EST

Strasbourg, le
Pour L'EUROMETROPOLE DE
STRASBOURG

Son Chef d'Agence
Julien RAUSCHER

La Présidente,
Pia IMBS

Convention transactionnelle

Entre :

L'Eurométropole de Strasbourg, sise 1, parc de l'Etoile, 67076 STRASBOURG Cedex, représentée par sa Présidente, Madame Pia IMBS, agissant en exécution d'une délibération du Conseil eurométropolitain du 28 mars 2024, rendue exécutoire en vertu de sa transmission au contrôle de légalité.

Ci-après dénommée « L'EUROMETROPOLE », d'une part,

Et :

- La société Ligne à Suivre, représentée par Monsieur Christian REMY et pour transiger au nom et pour son compte dans le cadre de la présente convention.

Ci-après dénommée «LIGNE A SUIVRE», d'autre part,

Vu le Code civil (art. 2044 et suivants),

Vu la Circulaire du 6 avril 2011 relative au développement du recours à la transaction pour régler amiablement les conflits (JORF n°0083 du 8 avril 2011 page 6248),

Vu l'arrêt du Conseil d'Etat du 5 juin 2019 (CE, 5-6 chr, 5 juin 2019, n° 412732)

« 1. Aux termes de l'article 2044 du code civil dans sa rédaction applicable en l'espèce : « La transaction est un contrat par lequel les parties terminent une contestation née, ou préviennent une contestation à naître ». En vertu de l'article 2052 du même code, un tel contrat a, entre les parties, l'autorité de la chose jugée en dernier ressort. L'article 6 du code civil interdit de déroger par convention aux lois qui intéressent l'ordre public. Il résulte de ces dispositions que l'administration peut, ainsi que le rappelle désormais l'article L. 423-1 du code des relations entre le public et l'administration, afin de prévenir ou d'éteindre un litige, légalement conclure avec un particulier un protocole transactionnel, sous réserve de la licéité de l'objet de ce dernier, de l'existence de concessions réciproques et équilibrées entre les parties et du respect de l'ordre public »

Exposé des faits faisant l'objet de la transaction

Objet du marché :

Affaire 20EMS0290 – Marché 2021_0798 notifié le 1^{er} juillet 2021

Objet : Définition et mise en œuvre de la communication pour la politique de la ville et pour le deuxième programme de renouvellement urbain de l'Eurométropole de Strasbourg

Marché sans mini avec un montant total maximum de 420 000 € HT réparti comme suit :

Période	Maximum HT
1	210 000.00
2	105 000.00
3	105 000.00
Total	420 000.00

Des prestations ont été commandées à la société LIGNE A SUIVRE et réalisées par cette dernière, sachant que l'accord-cadre n'a pas été reconduit selon les prescriptions prévues.

Dans ce contexte, il est prévu de régler ces prestations à la société dans le cadre d'un processus transactionnel régi par les articles 2044 et suivants du Code civil.

Il est convenu ce qui suit :

Article 1^{er} - Objet de la présente convention :

La présente convention a pour objet de prévenir un différend entre les parties et de déterminer les modalités du droit au règlement financier de la société LIGNE A SUIVRE suite aux prestations effectivement réalisées et utiles pour la collectivité.

Article 2 - Montant de l'indemnité à verser par l'EUROMETROPOLE à l'entreprise LIGNE A SUIVRE et concessions réciproques :

L'EUROMETROPOLE s'engage à verser à l'entreprise LIGNE A SUIVRE sur le fondement de l'enrichissement sans cause, la somme de 17 187.50 euros hors taxes, soit 20 625.00 euros toutes taxes comprises au titre des prestations réalisées listées ci-dessous.

Il est à préciser que trois prestations engagées sur la première période de reconduction ont d'ores et déjà fait l'objet d'un décaissement à hauteur de 5 962.50 euros hors taxes, soit 7 155.00 euros toutes taxes comprises, selon détail ci-après :

QPV	Objet	Nature des prestations selon positions du BPU	Total prestation par commande HT	Détail par position du BPU	
				HT	TTC
Elsau	Panneaux de secteur	Gestion de projet	1 650,00	250,00	300,00
		Travail visuel sur photo		1 000,00	1 200,00
		Réalisation deux panneaux		400,00	480,00
Multisites	Campagne ZEPPELINE	Campagne photos aériennes Hautepierre/Cronenbourg/Liberman/Ecrivains/Meinau	4 000,00	4 000,00	4 800,00
Multisites	Mise à jour flyer insertion	Chefferie de projet	312,50	62,50	75,00
		Modifications diverses		250,00	300,00
			5 962,50	5 962,50	7 155,00

La somme restant due à LIGNE A SUIVRE s'élève ainsi, déduction faite des factures payées, à 11 225.00 euros hors taxes soit 13 470.00 euros toutes taxes comprises selon le détail suivant :

QPV	Objet	Nature des prestations selon positions du BPU	Total prestation par commande HT	Détail par position du BPU	
				HT	TTC
Écrivains	Panneaux de secteur	Gestion de projet	2 475,00	375,00	450,00
		Travail visuel sur photo		1 500,00	1 800,00
		Réalisation trois panneaux		600,00	720,00
Neuhof	Conception graphique panneaux palissade Lyautey	Réalisation 1 maquette et 1 prémaquette de la palissade	7 100,00	2 000,00	2 400,00
		Chemin de fer et écriture suite aux documents reçus		500,00	600,00
		Gestion de projet		500,00	600,00
		Réalisation de 19 panneaux		2 850,00	3 420,00
		Fabrication et pose pochoirs		1 250,00	1 500,00
Meinau	Panneaux de secteur	Gestion de projet	1 650,00	250,00	300,00
		Travail visuel sur photo		1 000,00	1 200,00
		Réalisation deux panneaux		400,00	480,00
			11 225,00	11 225,00	13 470,00

La société renonce au surplus de sa réclamation. Elle renonce par ailleurs à percevoir toute somme complémentaire au titre de l'exécution des prestations objet du contrat. Elle reconnaît expressément avoir d'ores et déjà été réglée de l'ensemble des prestations réalisées par ses soins dans le cadre de l'exécution du marché.

Article 3 - Modalités de paiement de l'indemnité :

Le paiement de l'indemnité définie à l'article 2 de la présente convention se fera selon les règles de la comptabilité publique, par mandatement administratif dans un délai de 30 (trente) jours maximum à compter de sa transmission au contrôle de la légalité, en application de l'article L.441-6 du Code de commerce.

Le paiement se fera, par tous moyens, sur le compte bancaire l'entreprise LIGNE A SUIVRE.

Article 4 - Engagement de non recours :

L'EUROMETROPOLE et l'entreprise LIGNE A SUIVRE renoncent à tout recours, instance, et/ou action portant sur les faits dans le champ de la présente transaction, et tendant à obtenir, à quelque titre que ce soit, le versement d'une somme d'argent.

L'EUROMETROPOLE renonce à toute action entrant strictement dans le champ de la présente transaction, sous réserve du respect de l'article L.2131-10 du CGCT.

Article 5 - Portée et entrée en vigueur de la présente convention :

La présente transaction est conclue conformément aux articles 2044 et suivants du Code civil, et bénéficie de la chose jugée en dernier ressort, conformément à l'article 2052 du Code civil.

A ce titre, elle règle définitivement, entre les parties, tout litige passé, présent et futur relatif à son objet, tel que défini au préambule ci-dessus, et emporte, entre les parties, l'autorité de la chose jugée en dernier ressort, et leur renonciation à tous droits, actions et prétentions y afférents excepté les stipulations de l'article 4 ci-dessus.

La présente convention ne sera exécutoire qu'après avoir été notifiée à LIGNE À SUIVRE.

Article 6 - Compétence d'attribution en cas de litige :

Tout litige relatif à l'exécution de la présente convention relèvera de la compétence du Tribunal Administratif de Strasbourg.

Fait en deux exemplaires originaux.

Strasbourg, le

Pour l'entreprise LIGNE A SUIVRE

Strasbourg, le

Pour l'EUROMETROPOLE DE
STRASBOURG

La Présidente,
Pia IMBS

Délibération au Conseil de l'Eurométropole de Strasbourg du jeudi 28 mars 2024

Remise gracieuse au profit d'agent-es de l'Eurométropole de Strasbourg.

Numéro E-2024-126

██████████, adjointe d'animation, engagée sous contrat « accroissement saisonnier d'activité », a cessé ses fonctions à l'Eurométropole de Strasbourg le 4 septembre 2023.

Elle est redevable de la somme de 370,62 €, somme perçue à tort, en raison de la saisie d'une prolongation d'arrêt de travail sur la période allant du 23 août au 4 septembre 2023, postérieurement à la date de clôture de paie.

En effet, en tant qu'agente contractuelle de droit public et dans la mesure où son contrat a commencé le 6 juillet 2023, elle ne bénéficiait pas, au moment de son absence, de droits à maintien de salaire (cf. article 7 du décret n°88-145 du 15 février 1988 relatif aux agents contractuels de la fonction publique territoriale).

██████████, étudiante, est dans une situation de grande précarité et dans l'incapacité de payer la somme de 370,62 € dont elle a sollicité une remise gracieuse totale par lettre du 30 novembre 2023. Sa situation financière a fait l'objet d'une analyse par le service social du CROUS de Strasbourg qui a préconisé une remise gracieuse de l'intégralité de la dette.

Il est proposé au Conseil d'accorder la remise gracieuse.

Je vous demande de bien vouloir adopter le projet de délibération suivant :

*Le Conseil
vu l'article L.2541-12 (9°) du Code général des collectivités territoriales
sur proposition de la Commission plénière
après en avoir délibéré*

approuve

la remise gracieuse de l'intégralité de la dette (rémunération trop perçue) de
[REDACTED] *pour un montant de 370,62 €.*

Adopté le 28 mars 2024
par le Conseil de l'Eurométropole de Strasbourg

Rendu exécutoire après
transmission au contrôle de légalité préfectoral
le 4 avril 2024

(Accusé de réception N°067-246700488-20240328-165446-DE-1-1)

et publication sur le site Internet www.strasbourg.eu
le 4 avril 2024

Communication au Conseil de l'Eurométropole de Strasbourg du jeudi 28 mars 2024

Information concernant une mise à disposition de personnel contre remboursement - communication.

Numéro E-2024-285

En application des dispositions des articles L.512-12 à L.512-15 du Code général de la fonction publique et de l'article 1^{er} du décret n° 2008-580 du 18 juin 2008 modifié relatif au régime de la mise à disposition applicable aux collectivités territoriales et aux établissements publics administratifs locaux, doivent être portées à la connaissance des membres du Conseil les mises à disposition de fonctionnaires titulaires auprès d'organismes extérieurs. Ces mises à disposition sont d'une durée maximale de trois ans, mais renouvelables.

Les fonctionnaires mis-es à disposition continuent de percevoir leur rémunération versée par l'Eurométropole de Strasbourg, mais, dans le cas qui suit, cette mise à disposition n'est pas effectuée à titre gratuit et l'organisme d'accueil rembourse l'intégralité de la rémunération ainsi maintenue, charges patronales incluses.

██████████, fonctionnaire titulaire, relevant du grade des auxiliaires de puériculture de classe supérieure, est ainsi mise à disposition auprès de la préfecture du Bas-Rhin de Strasbourg à compter du 29 novembre 2023, à raison de 35 heures par semaine, pour exercer les fonctions de cheffe de section au sein du pôle instruction du centre d'expertise et des ressources des titres en qualité de secrétaire administrative de classe supérieure.

Cette mise à disposition contre remboursement est prévue pour une durée de trois ans, du 29 novembre 2023 au 28 novembre 2026.

Le Conseil

*vu ensemble les articles L.512-12 à L.512-15 du Code général de
la fonction publique et le décret n° 2008-580 du 18 juin 2008 relatif
au régime de la mise à disposition applicable aux collectivités
territoriales et aux établissements publics administratifs locaux
sur proposition de la Commission plénière*

est informé

de la mise à disposition contre remboursement d'une agente titulaire de l'Eurométropole de Strasbourg dans les conditions et auprès de l'organisme présenté dans le rapport ci-dessus.

**Communiqué le 28 mars 2024
par le Conseil de l'Eurométropole de Strasbourg**

**Rendu exécutoire après
transmission au contrôle de légalité préfectoral
le 4 avril 2024**

(Accusé de réception N°067-246700488-20240328-167518-DE-1-1)

**et publication sur le site Internet www.strasbourg.eu
le 4 avril 2024**

Communication au Conseil de l'Eurométropole de Strasbourg du jeudi 28 mars 2024

Commission intercommunale pour l'accessibilité (CIPA) : rapport 2019-2022 - communication.

Numéro E-2023-1201

Les politiques publiques doivent répondre, entre autre, aux besoins des habitant·es les plus fragiles, et notamment les personnes en situation de handicap et les personnes avançant en âge. Or le vieillissement de la population est un enjeu majeur pour les années à venir, pour la société française et pour le territoire eurométropolitain. En 2026, la population âgée de 60 ans et plus pourrait représenter 24 % de la population de l'Eurométropole¹.

Leur permettre d'être autonomes au sein de la société, et ce le plus longtemps possible, constitue aujourd'hui un défi pour l'Eurométropole.

A ce titre, les besoins et difficultés en matière de déplacement, de mobilité et de maintien à domicile, identifiés pendant très longtemps sous l'angle du handicap, ainsi que les réponses techniques innovantes apportées par la collectivité depuis les années 1990, sont de premiers éléments permettant aujourd'hui de répondre aux enjeux du vieillissement et, *in fine*, de faciliter et d'améliorer la qualité de vie de l'ensemble de la population, dont les usagers les plus vulnérables. Car une ville accessible pour les populations les plus fragiles et vulnérables répond plus largement aux défis de l'inclusion pour tous ses habitants.

La commission intercommunale pour l'accessibilité (CIPA)², instance consultative multipartenariale (élu·es membre des communes, associations représentantes des personnes en situation de handicap, des personnes âgées, des usagers de la voirie, des transports, bailleurs sociaux, etc.) a pour mission de dresser le constat de l'état d'accessibilité du cadre bâti existant, de la voirie, des espaces publics et des transports³. Elle est un outil qui participe à la coconstruction d'une ville où il est aisé de se déplacer. Elle contribue ainsi à la vitalité de la ville et contribue, dans une approche de santé publique, à prévenir les effets de la sédentarité et de l'isolement qui peut en découler, sur la santé tant physique que mentale.

¹ Projections réalisées par le Compas dans le portrait des seniors - 2019

² Loi du 11 février 2005 pour l'égalité des droits et des chances, la participation et la citoyenneté des personnes handicapées et l'ordonnance du 26 septembre 2014

³ Création de la Commission intercommunale par délibération du 26 septembre 2008.

Conformément aux dispositions de l'article L. 2143-3 du Code général des collectivités territoriales, un rapport de la commission intercommunale pour l'accessibilité doit faire l'objet d'une présentation au Conseil de l'Eurométropole avant d'être transmis au Préfet, au Président du Conseil départemental et au Conseil départemental de la citoyenneté et de l'autonomie. Le rapport est présenté en annexe de la délibération.

De 2019 à 2022, la collectivité a poursuivi l'amélioration de l'accessibilité relative à ses compétences. Elle s'est attachée à travailler sur l'ensemble de la chaîne de déplacement : cadre bâti, voirie et espaces publics, transports, ainsi que sur l'offre de logements adaptés.

Depuis 2021, l'Eurométropole a proposé aux membres de la CIPA un cadre de travail et de réflexion innovant afin d'aller au-delà des aspects formalistes et réglementaires relevant du champ de compétence de cette instance.

Afin de rendre son fonctionnement plus efficient et participatif, l'Eurométropole de Strasbourg a engagé un travail avec ses directions et services pour réaliser un diagnostic interne et ainsi définir les sujets qui, au-delà de l'obligation réglementaire en matière d'accessibilité, peuvent être soumis aux débats avec les membres de la commission.

Deux sujets, qui entrent dans le domaine de compétence de la CIPA, sont aujourd'hui soumis à cette réflexion participative : l'accessibilité des espaces publics et de la voirie, et l'habitat.

Les sujets des transports et du cadre bâti seront étudiés ultérieurement, en 2025-2026.

Les aménagements de la collectivité dans le domaine de l'espace public et de la voirie

La collectivité a engagé les travaux prioritaires de mise en accessibilité de la voirie et des espaces publics en application du plan de mise en accessibilité de la voirie - PAVE, approuvé par le Conseil de communauté du 27 janvier 2012. Le PAVE fait l'objet d'une réactualisation tous les 3 ans. La dernière communication au Conseil de l'Eurométropole a été faite le 10 novembre 2023 sur le bilan 2019-2022.

La collectivité poursuit ainsi son obligation réglementaire, mais s'engage également à aller au-delà. Trois axes sont aujourd'hui travaillés :

- développer la coconstruction des projets d'aménagement urbain « standard » pour mieux prendre en compte les besoins des personnes en situation de handicap ;
- travailler sur les « situations complexes » d'aménagement dans lesquelles les objectifs d'accessibilité sont contraints par d'autres enjeux (ex : végétalisation, règles du patrimoine historique, perméabilisation des sols, espace disponible restreint...) : il s'agit de définir des marges de manœuvre et des pistes à privilégier quand les règles standard ne peuvent pas s'appliquer ;
- développer la sensibilisation/formation en matière d'accessibilité : interne à la collectivité, à destination des autres communes de l'EMS et à destination des habitants.

Des ateliers de travail ont été organisés courant de l'année 2023 et se poursuivront en 2024. Les préconisations issues de ces ateliers alimenteront une feuille de route.

Les actions de la collectivité en matière d'habitat

Le Plan local d'urbanisme intercommunal est entré en application en 2016. Il a pour objectif de définir un projet de territoire à l'échelle de l'Eurométropole de Strasbourg, en matière d'environnement, de déplacements, d'habitat et d'économie. À ce titre, en matière d'habitat, il a pour ambition de répondre aux besoins en habitat des populations spécifiques ou fragiles, les personnes âgées et/ou souffrant d'un problème de santé.

Ainsi, l'Eurométropole contribue à travers ses politiques publiques :

- au maintien à domicile des personnes âgées en perte d'autonomie en contribuant à l'adaptation des logements à travers des aides financières ;
- à développer une offre de solutions innovantes sur son territoire pour le logement des personnes âgées encore autonomes (résidences seniors privées et à caractère social) et des personnes handicapées (résidences permettant la mutualisation de la prestation de compensation de handicap).

Par ailleurs, l'Eurométropole développe depuis 2019 avec les bailleurs sociaux du territoire une démarche volontariste de conception et de production d'une offre de logements accessibles pour les personnes en situation de perte d'autonomie liée à l'âge ou au handicap. Répondant à l'accroissement des besoins, cette démarche a vocation à monter en puissance tout en s'attachant à diversifier les formes d'habitat en direction de ces publics fragiles.

Les résultats et perspectives de ces travaux seront présentés à la prochaine CIPA de mai 2024.

L'accessibilité du réseau de transport en commun

Le réseau de transport en commun est accessible conformément au décret n°2014-1321 du 4 novembre 2014 (les trams, les bus, les arrêts). Toutefois, la collectivité continue de façon volontariste la mise en accessibilité des arrêts non-prioritaires. De même, la sonorisation des abris de bus se poursuit. Enfin, la CTS fait tester ses nouvelles installations et ses véhicules par des personnes en situation de handicap (exemple les bus électriques).

Pour mémoire, l'Eurométropole complète cette offre par le service de transports à la demande, Mobistras à destination des personnes ne pouvant pas utiliser le réseau de transports en commun ordinaire. Ainsi, grâce à cette politique volontariste, les personnes handicapées (titulaires de la carte mobilité inclusion), les personnes en situation de handicap transitoire (accident de la vie...) et les personnes âgées peuvent bénéficier d'un service à la demande, voire de porte-à-porte. A ce jour, plus de 2 500 personnes sont inscrites à ce service, et près de 75 % des bénéficiaires ont plus de 60 ans.

Les engagements de la collectivité dans la mise en accessibilité des établissements recevant du public

La mise en accessibilité des établissements recevant du public (ERP) a continué de progresser sur le territoire. La collectivité a engagé la démarche des agendas d'accessibilité programmée – Ad'AP. Deux agendas de patrimoine avec une

programmation sur 9 ans ont été déposés en Préfecture en 2016. Les communes du territoire continuent également la mise en accessibilité des établissements relevant de leurs compétences.

La CIPA a élaboré des critères de priorisation avec les associations pour la création des agendas programmés d'accessibilité (Ad'AP) de l'Eurométropole :

- Critère 1 : Prioriser les demandes des associations de personnes handicapées,
- Critère 2 : Assurer la continuité de la chaîne de déplacement,
- Critère 3 : Prioriser les équipements de proximité tous publics : centre socioculturel, mairie de quartier, centre médico-social,
- Critère 4 : Faciliter l'accès à la culture,
- Critère 5 : Faciliter l'accès aux équipements culturels et funéraires,
- Critère 6 : Faciliter la mise en œuvre des travaux correctifs,
- Critère 7 : Ratio de coût des travaux au m² de SHON - Surface hors-œuvre nette,
- Critère 8 : Veiller à la répartition territoriale du service rendu.

A l'origine, les AD'AP de l'Eurométropole concernaient 49 ERP. 6 ERP ont été relocalisés, ou démolis et en cours de reconstruction. Depuis 2016, 21 ERP ont été mis en accessibilité ou sont en cours de mise en accessibilité, soit environ 49 % de taux de réalisation.

Le rapport présente le bilan des travaux réalisés par les communes pour les années 2019 à 2022.

Pour mémoire, lors de la réalisation de travaux dans un ERP, des travaux de mise aux normes et en conformité sont également réalisés, ainsi qu'une rénovation énergétique.

Cet ensemble de travaux ont été évalués à 11 559 000 € dans l'AD'AP.

Des retards ont été pris en raison de la crise COVID 19, des confinements et des difficultés dans l'approvisionnement de certains matériaux.

*Le Conseil
sur proposition de la Commission plénière*

prend acte

du rapport 2019-2022 de la commission intercommunale pour l'accessibilité, conformément aux dispositions de l'article L. 2143-3 du Code général des collectivités locales.

**Communiqué le 28 mars 2024
par le Conseil de l'Eurométropole de Strasbourg**

**Rendu exécutoire après
transmission au contrôle de légalité préfectoral
le 4 avril 2024**

(Accusé de réception N°067-246700488-20240328-167526-DE-1-1)

**et publication sur le site Internet www.strasbourg.eu
le 4 avril 2024**

Commission intercommunale pour l'accessibilité (CIPA)

Rapport 2019/2022

La Commission intercommunale pour l'accessibilité aux personnes handicapées (CIAPH) de la Communauté urbaine de Strasbourg a été créée par délibération du Conseil de communauté du 26 septembre 2008, conformément aux dispositions de l'article 46 de la loi du 11 février 2005 pour l'égalité des droits et des chances, la participation et la citoyenneté des personnes handicapées qui en définissent la composition et les missions.

L'évaluation de l'état d'accessibilité de la chaîne de déplacement et les propositions d'amélioration de l'existant formulées par la Commission intercommunale, permettent à l'Eurométropole de jouer sur son territoire le rôle central et moteur voulu par le législateur pour réaliser avec cohérence l'accessibilité aux personnes handicapées.

L'ordonnance n° 2014-1090 du 26 septembre 2014 est venue élargir la composition de la CIAPH aux représentants des seniors, pour prendre en compte les enjeux du vieillissement de la population. La CIAPH devient alors la CIPA : Commission intercommunale pour l'accessibilité.

1. Réunions de la commission intercommunale pour l'accessibilité

La commission intercommunale pour l'accessibilité s'est réunie à quatre reprises entre 2019 et 2023 :

- Ordre du jour du 20 mars 2019 :
 - L'Eurométropole de Strasbourg dans la démarche Villes amies des aînés
 - Diagnostic du vieillissement du territoire des 33 communes de l'Eurométropole
 - Habitat et accessibilité
 - Modernisation des toilettes publiques
 - État d'avancement de l'accessibilité des ERP Ville et Eurométropole
 - Accessibilité des parkings en ouvrage
 - Transport en commun et TPMR MobiStras
 - Accessibilité de la voirie et des espaces publics

- Ordre du jour du 3 mars 2020 :
 - Projet interne autour du FALC – facile à lire et à comprendre
 - Habitat et accessibilité
 - Point sur l'offre de toilettes publiques
 - État d'avancement de l'accessibilité des ERP Ville et Eurométropole
 - Présentation du projet de mise en accessibilité du centre administratif
 - Transport en commun et TPMR MobiStras
 - Accessibilité de la voirie et des espaces publics

- Ordre du jour du 7 décembre 2021 :
 - État d’avancement de l’accessibilité des ERP Ville et Eurométropole
 - Accessibilité de la voirie et des espaces publics
 - Transport en commun et TPMR MobiStras
 - Politique volontariste de l’Eurométropole dans le domaine de l’habitat
 - Politique en matière d’emploi des personnes en situation de handicap
 - Présentation du projet d’accueil des associations de personnes handicapées à la patinoire
 - Lancement d’une démarche d’évolution de la CIPA

- Ordre du jour du 25 mai 2023 : La Commission s’est renouvelée dans sa structuration afin de dynamiser cette instance et la rendre plus participative. Pour cette première CIPA nouvelle formule, un focus sur la thématique de l’espace public et de la voirie a été présenté.

Trois thématiques de travail ont été retenues et sont actuellement travaillées en atelier :

- Développer la coconstruction des projets d’aménagement urbain « standard » pour mieux prendre en compte les besoins des personnes en situation de handicap
- Travailler sur les « situations complexes » d’aménagement dans lesquelles les objectifs d’accessibilité sont contraints par d’autres enjeux (ex : végétalisation, règles du patrimoine historique, perméabilisation des sols, espace disponible restreint...) : il s’agit de définir des marges de manœuvre et des pistes à privilégier quand les règles standard ne peuvent pas s’appliquer
- Développer la sensibilisation / formation à la question de l’accessibilité des espaces publics : interne dans la collectivité, à destination des autres communes de l’EMS et à destination des habitants

2. Points d’avancement de la mise en accessibilité des composantes de la chaîne du déplacement

2.1 Voirie et espaces publics : aménagements réalisés sur la période 2019-2022 :

- Abaissement BEV : 1 1184 unités
- Itinéraire de pav-guide et straguide : 9 km
- Bande d’aide à l’orientation (BAO) : 9 km
- Mise aux normes arrêts de Bus : 819 unités
- Emplacement parking PMR : 895 unités
- Nouveautés : caniveau confortable et straguide version 2
- Formation de sensibilisation des nouveaux arrivants au sein de la direction des espaces publics et naturels (DEPN)

2.2 Cadre bâti : démarche d'accessibilité dans le cadre des Agendas d'Accessibilité Programmée (Ad'AP)

- Création des Ad'Ap

L'Eurométropole et les communes ont engagé la démarche des Ad'Ap. L'Eurométropole et la Ville de Strasbourg ont organisé des réunions de concertation avec les associations en mars et juin 2015 pour établir des critères de priorisation pour les travaux.

Le dépôt des Ad'Ap a fait l'objet d'une demande de prorogation de 6 mois, accordé par arrêté préfectoral du 13 août 2015.

Présenté en CIPA le 3 mars 2016, la Ville de Strasbourg, l'Œuvre-Notre-Dame et l'Eurométropole ont fait l'objet d'un Ad'Ap de patrimoine sur 9 ans : 390 ERP de Strasbourg et l'Œuvre-Notre-Dame, ainsi que 50 ERP de l'Eurométropole sont concernés par les Ad'Ap. 52 ERP de la Ville de Strasbourg et 10 ERP de l'Eurométropole sont déclarés accessibles.

Déposés le 19 avril 2016, les Ad'ap ont été approuvés par arrêté préfectoral du 24 mai 2016

Pour les parkings en ouvrage gérés en délégation de service public (DSP), l'Ad'AP est de 3 ans.

Le bilan à mi-parcours des Ad'AP Ville et Eurométropole de Strasbourg a été réalisé en 2020.

- Réalisations de mise en accessibilité de 2019 à 2022

- Eurométropole :

Zénith, gymnase du collège des Vignes à Illkirch, gymnase du collège Paul-Émile Victor à Mundolsheim.

Parkings en ouvrage : 12 parkings en délégation de service public (9 PARCUS et 3 INDIGO).

La mise en accessibilité des parkings en ouvrage de compétence de l'Eurométropole est ainsi terminée.

- Achenheim :

Construction d'un nouveau périscolaire (budget de 3,3 millions €)

- Bischheim :

Hôtel de Ville et groupe scolaire At Home : réhabilitation et agrandissement (budget de 17,5 millions €)

École Les Prunelliers, base de plongée, école Saint-Laurent (budget de 47 000 €)

- Blaesheim :
Accueil périscolaire, salle du conseil municipal : réhabilitation (budget de 25 140 €)

- Breuschwickersheim :
Église, agence postale communale, école élémentaire (budget de 8117 €)

- Eckbolsheim :
École maternelle Bauernhof : démolition et reconstruction (budget de 7,53 millions €)
Toilettes extérieures de l'école des Tilleuls : rénovation globale (budget de 300 000 €)

- Eckwersheim :
Club house : reconstruction (budget de 1 823 200 €)

- Eschau :
Annexes mairie, nouvelles activités périscolaires (NAP), relais petite enfance (RAM) : réhabilitation (budget de 600 000 €)
Centre culturel et sportif Camille Claus : réhabilitation (budget de 4 406 460€)
Église Saint-Trophime : mise en accessibilité dans le cadre de rénovations et mise en accessibilité (budget de 788 280 €)
École primaire : (budget de 5 000 €)

- Fégersheim :
Église Saint-Maurice, centre sportif et culturel : mise en accessibilité (budget de 35 793 €)

- Geispolsheim :
École primaire et maternelle village, école maternelle gare, espace Malraux, crèche, salle Saint-Jean, centre sportif, maison des associations, ALSH gare, gendarmerie, club house, Tennis, mairie, église village, église gare, bâtiment Cour du Temple : mise en accessibilité dans le cadre de rénovations (budget de 493 000 €)

- Hoenheim :
Antenne de la mairie Anatole France, centre socioculturel, club house et vestiaires foot, école élémentaire Bouchesèche, école maternelle du Centre, école de musiques : mise en accessibilité dans le cadre de rénovations

- Holtzheim :
Parking salle de la Bruche, complexe école/accueil périscolaire/relais petite enfance : mise en accessibilité dans le cadre de rénovations et d'extensions

- Illkirch-Graffenstaden :
Espace Art et Culture, club house, jardins familiaux, Illiade, centre socioculturel, école maternelle de la Plaine, groupe scolaire les Vergers, école

élémentaire Lixenbuhl, crèche des Vergers : mise en accessibilité dans le cadre de rénovations (budget de 187 980 €)

Écoles maternelles Sud, Nord et de l'Orme : Maisonnette accessible à tous (budget de 24 975 €)

Zone de loisirs Girlenhirsch, aire de jeux Charmilles : structures de jeu accessibles à tous (budget de 17 323 €)

– Kolbsheim :

Mairie, ancienne école : mise en accessibilité dans le cadre de rénovations (budget de 636 000 €)

– Lampertheim :

Maison pour tous, mairie, salle du Tilleul : mise en accessibilité dans le cadre de rénovations (Budget de 123 160 €)

– Lingolsheim :

Toilettes club tennis : installation modulaire accessible PMR

Écoles maternelle des Tulipes et école élémentaire des Vosges : lancement restructuration (budget 15 millions €)

– Lipsheim :

Chalet des Pêcheurs (étang de pêche) : rampe d'accès

– Mundolsheim :

Église protestante, école maternelle Haldenbourg, hall couvert tennis et 18 autres bâtiments communaux (budget de 26 161 €)

– Oberhausbergen :

Mairie, église protestante, école Sara Banzet : mise en accessibilité dans le cadre de rénovations

– Oberschaeffolsheim :

Mairie : mise en accessibilité dans le cadre restructuration et extension (budget de 1,5 millions €)

– Ostwald :

École du centre, mairie, stand de tir, tennis, pôle enfance, centre sportif et de loisirs : (budget de 88 338 €)

– Plobsheim :

Pizzeria, salle des fêtes, château des Zorn : réhabilitation et mise en accessibilité (budget de 872 947 €)

– Schiltigheim :

Espace jeunes, maison 3^{ème} âge, maison des sociétés, locaux Croix Rouge, EPSAN, toilettes parc Roseraie, le CEP, OSCAL, prévention routière, école maternelle Rosa Parks, école maternelle Pfoeller, Maison du jeune citoyen (budget de 785 300 €)

- Souffelweyersheim :
Églises Saint-Georges et Saint-Luc

- Strasbourg :
Centre socioculturel Montagne-Verte, groupe scolaire Marcelle Cahn, Palais des Fêtes, Centre d'interprétation de l'architecture et du patrimoine, Résidence des arts, salle polyvalente Camille Hirtz, école maternelle des Canonniers, mairie de quartier de Cronembourg, école maternelle Brigitte, maison de l'enfance rue de Wasselonne, vestiaires du stade Exes, centre socioculturel Ares, Ehaphd Sainte-Agnès, école maternelle Gustave Doré, école maternelle Hohberg, centre socioculturel Elsau

- Vendenheim :
École élémentaire et maternelle, espace culturel Le Diapason, omnisport, gymnase, tennis, périscolaire Buissonnière, mairie, églises catholique et protestante, stade Waldeck

- La Wantzenau :
Nouveau groupe scolaire et périscolaire : construction neuve (budget de 8 617 200 €)

2.3 Transport

Le réseau de transport est accessible conformément au décret n° 2014-1321 du 4 novembre 2014.

La mise en accessibilité des arrêts non-prioritaires se poursuit (délibération du conseil de l'Eurométropole du 26 juin 2015).

Le mobilier urbain des arrêts bus et tram a été remplacé avec une nouvelle signalétique et une suppression du panneau publicitaire lorsque le cheminement de 1,40 m n'est pas garanti.

De nouvelles bornes d'informations voyageurs (BIV) simplifiées ont été déployées sur l'ensemble des arrêts de bus, permettant l'information en temps réel.

Des nouvelles stations de bus apaisées ont été mises en place pour sécuriser les usagers.

Conformément à la loi d'orientation des mobilités (LOM), il a été procédé au recensement et à l'ouverture des données d'accessibilité en Open data au format NETEX.

La fin de la DSP MobiStras au 30 juin 2018 a amené à mettre en place un marché public transitoire de 3,5 ans attribué à la Société TPMR (TRANSDEV) à partir du 1^{er} juillet 2018

Au 1^{er} janvier 2022, un nouveau marché Mobistras de 3 ans a été attribué à la société Alsacienne de Mobilités, succursale de ANTONI-VOYAGES avec extension des horaires

en fin de semaine et desserte du centre de Kehl en Allemagne.

2.4 Logement

Les appels à projets conjoints Eurométropole/CEA ont permis des avancés notoires :

- 8 résidences seniors, 4 résidences juniors, 2 résidences de santé
- Des résidences de logements autonomes à taille humaine, proposant des services et/ou des locaux communs
- Un portage par un bailleur social et un gestionnaire / prestataire de services
- Des coûts de loyers, de charges et de services maîtrisés
- 511 logements neufs aidés

En 2016, dans le cadre de la conférence des financeurs, il a été rendu possible de lancer des subventions à destination des bailleurs souhaitant réaliser un diagnostic accessibilité, autonomie et adaptation de leur parc, le D3A. Cela a permis :

- Une collaboration de l'Eurométropole et du Département
- Un projet porté par le CEP CICAT
- Une attribution du marché en avril 2014 à A2CH
- 9 bailleurs engagés dans la démarche
- La poursuite du diagnostic accessibilité du parc de logement des bailleurs

Dispositif « Handilogis » a été poursuivi en collaboration Eurométropole/CEA :

- Plus de 400 demandes actives dans le dispositif
- 75 % des demandes sur l'Eurométropole
- La demande des plus de 60 ans s'accroît d'année en année

Adaptation des logements du parc privé :

- 339 logements aidés à l'échelle de l'Eurométropole (2016-2021)
- Un budget de 1 464 279 €
- 80 % des aides pour l'aménagement des salles d'eau

Projet expérimental 2019-2021, développer un habitat évolutif :

- Accompagnement des bailleurs sociaux et promoteurs volontaires par le CEP CICAT pour permettre d'anticiper l'adaptation ultérieure à la perte d'autonomie éventuelle
- Financement de cet accompagnement par l'Eurométropole
- Co-élaboration d'un référentiel de l'habitat évolutif accessible en lien avec les opérateurs : CEP CICAT, FPI, AREAL, Bailleurs

Déploiement d'une offre de cohabitation intergénérationnelle solidaire :

- Dispositif loi ELAN, cadré par une charte de la cohabitation intergénérationnelle
- Applicable sur le parc privé comme social, propriétaire comme locataire
- Association Un Toit 2 Générations implantée sur l'Eurométropole depuis 2021
- L'association assure la recherche, la mise en relation et l'accompagnement

2.5 Toilettes publiques

- Un constat : un maillage faible au regard des autres collectivités de même taille
- Un schéma directeur des toilettes publiques
- Des équipements adaptés à tous
- Des horaires adaptés aux usages sans perturbations sur l'espace public
- Un dispositif d'implantations saisonnières sur des sites plus fréquentés en été
- Amélioration de la communication sur le lieu d'implantation des équipements
- Déploiement de cabines de sanitaires automatiques et accessibles

Délibération au Conseil de l'Eurométropole de Strasbourg du jeudi 28 mars 2024

Attribution de subventions dans le cadre de l'appel à projet Capitale Mondiale du Livre.

Numéro E-2024-134

L'obtention du label Capitale Mondiale du Livre UNESCO par la ville de Strasbourg rayonne au-delà de ses frontières par la qualité de la programmation mise en œuvre et par l'écho médiatique dont il fait déjà l'objet mais surtout parce que les œuvres, les artistes, les publics et les habitantes et habitants circulent au-delà des frontières administratives. Cette dynamique fédératrice doit pouvoir rassembler l'intégralité du territoire.

Conformément à ses compétences en matière de politique culturelle et en cohérence avec la délibération cadre du 24 mars 2021, l'Eurométropole s'est engagée à porter un appel à projet pour financer les initiatives participant de la dynamique et de la programmation *Lire notre Monde* dans l'ensemble des communes de l'Eurométropole dans le cadre d'une convention de partenariat entre la Ville de Strasbourg et l'Eurométropole de Strasbourg relative à ce label délibérée en Conseil eurométropolitain le 20 décembre 2024. Un montant de 70 000 € est dédié à cet appel à projet.

Il est donc proposé d'attribuer les crédits suivants pour la mise en œuvre de projets culturels relatifs à l'appel à projet *Lire notre monde* Eurométropole, Strasbourg Capitale mondiale du livre qui se déroulent entre mars et juin 2024 dans le cadre du budget 2024 :

ART EN REEL	4 000 €
<i>Lire le monde en langue des signes</i>	

Intervention de Bérénice Uhl, formatrice en langue des signes pour tous petits, dans les crèches et micro-crèches de Strasbourg, Schiltigheim, Holtzheim, Wolfisheim, Eckbolsheim et Geispolsheim. À la suite de ces ateliers avec enfants et professionnels, deux livres seront réalisés, illustrés et signés. Cela aboutira à l'édition d'un livre jeunesse où chaque phrase accompagnera une illustration traduisant le signe correspondant au mot clé de la phrase.

ART EN REEL#1 – Cie Lucie WARRANT	5 000 €
<i>Projet Renaître</i>	

Adaptation à la scène du texte autobiographique de la joueuse de tennis Marion Bartoli écrite avec la journaliste Géraldine Maillet, publiée en 2019 aux éditions Flammarion. Un spectacle sera créé à partir de ce texte hors-les-murs, avec une actrice, un court de tennis et un chœur amateur sur la commune de Vendenheim. La première aura lieu le 18 mai 2024 aux Internationaux de tennis à Strasbourg, puis les 23 et 24 mai au Diapason à Vendenheim.

HARMONIE MUNICIPALE DE LA WANTZENAU	1 200 €
-------------------------------------	---------

Adaptation de l'opéra La Traviata de G. Verdi

L'association de l'harmonie municipale de La Wantzenau porte un projet d'adaptation pour orchestre d'harmonie de l'opéra *La Traviata* de G. Verdi réalisé par Lorenzo PUSCEDDU. Les musiciens et le chœur sont ceux de l'harmonie, les chanteurs sont professionnels ainsi que la metteuse en scène. 90 personnes sont sur scène.

COMMUNE DE LA WANTZENAU	2 000 €
-------------------------	---------

Printemps Littéraire 2024

Il s'agit de la seconde édition du Printemps Littéraire organisé par la médiathèque de La Wantzenau le 14 avril 2024. Il s'articule autour d'un salon du livre et d'animations autour du livre. Le parrain de l'événement sera cette année Ian Manook, un auteur de roman policier qui interviendra également en milieu scolaire.

ASSOCIATION LIVRES	3 650 €
--------------------	---------

Recueil de comptines du monde

L'association propose de créer un recueil de comptines du Quartier des Écrivains (Schiltigheim – Bischheim) avec les parents et enfants repérés par les enseignants d'écoles et par les intervenants FLE. Les comptines seront recueillies lors de 5 séances de collecte puis partagées en classe. 8 classes travailleront avec un illustrateur pour créer et illustrer le recueil. Un temps de valorisation festif sera mené à l'aboutissement du projet.

COMMUNE D'OBERHAUSBERGEN	4 000 €
--------------------------	---------

Capitale Mondiale du Livre à Oberhausbergen

Le Préo d'Oberhausbergen rassemble plusieurs équipements culturels : une salle de spectacle, une école de musique et une médiathèque. Il propose un projet sous le signe de Capitale Mondiale du Livre par l'organisation de 5 temps forts : une livraison d'histoire en musique à domicile, un samedi par mois de février à avril 2024 avec la Cie Atelier Mobile, un atelier de couture avec l'association Creative Vintage, un atelier graines et semis, un atelier dessin manga et un spectacle pour la Cie Dounia.

ASSOCIATION BAGUETTE & MARMELADE	1 540 €
----------------------------------	---------

Petite musique du monde ou l'extravagant voyage autour du monde - Animations, rencontres et ateliers artistiques franco-allemands

Une journée de rencontre au Sapin Vert à Bischheim est organisée par l'association afin d'accueillir Gilles Marie, maître de conférence en littérature allemande et auteur de contes et du livre jeunesse « En mission secrète pour Marie-Antoinette » ainsi que Patrice Seiler, dessinateur de presse et illustrateur d'albums jeunesse. Organisation d'un atelier créatif d'illustration pour les 6-12 ans, de lectures en musique, de jeu en allemand...

COMMUNE DE VENDENHEIM	4 000 €
-----------------------	---------

Des bulles et une mousse – Illustration, bande-dessinée et bière artisanale

2^{ème} édition d'une journée de rencontres autour de l'illustration et de la bande dessinée portée par la médiathèque Tomi Ungerer de Vendenheim. Un micro-salon rassemblera une vingtaine d'auteurs et d'autrices, un concours de dessin à l'école sera organisé ainsi que des ateliers d'illustrations ou encore une conférence et un BD-concert. Cette journée est portée en partenariat avec la librairie *ça va buller* et l'association *esprit craft*.

SYNDICAT INTERCOMMUNAL A VOCATION UNIQUE DE L'ECOLE DE MUSIQUE RAVEL	4 000 €
--	---------

A tout bout de chants

« A tout bout de chants » est un projet de création participative avec un compositeur de musique pour enfant Julien JOUBERT reconnu au plan national qui met en valeur des textes de la langues françaises (Maurice Carême, André Chedid, Jacques Charpentreau, Jean de La Fontaine, François Coppée...). Il sera en résidence tout au long de l'année et présent dans plusieurs classes de l'école de musique. Cette résidence aboutira sur deux restitutions : un spectacle avec les plus jeunes autour de textes mis en musique « la bibliothèque endormie » et un opéra pour enfant « Mahdi et le cerf-volant du bout du monde » composé au gré des ateliers.

FEDERATION DES MAISONS DES JEUNES ET DE LA CULTURE D'ALSACE (FDMJC DU BAS-RHIN)	4 000 €
---	---------

Tournons les pages ensemble

L'équipe pédagogique de l'accueil collectif de mineurs de la commune d'Entzheim a conçu un projet afin que les enfants de l'accueil collectif de mineurs soient parties prenantes de la dynamique Capitale Mondiale du Livre : ateliers de découverte, de médiation, de pratiques artistiques et littéraires... Des lectures à voix haute seront réalisées par les enfants à l'occasion de l'inauguration de l'armoire à livre de la terrasse du lac d'Entzheim lors du festival l'Escale dans les nuages en mai 2024.

COMMUNE D'ENTZHEIM	500 €
--------------------	-------

Inauguration d'un kiosque à lecture

La commune d'Entzheim a créé un kiosque à lectures et à musiques au bord de l'étang, équipé d'une armoire à livres pour la lecture, qui permettra d'accueillir des concerts ou conteurs en plein air. Dans le cadre de son festival jeune public "l'Escale dans les nuages" dont la 3^{ème} édition aura lieu du 14 au 19 mai 2024, la commune inaugure ce kiosque par un temps plus calme dédié à la lecture avec des lectures publiques et musicales faites par les enfants du périscolaire d'Entzheim et un spectacle de marionnettes "Point de suspension" de la compagnie Les Imaginaires.

ASSOCIATION DEPARTEMENTALE DES FRANCAS DU BAS-RHIN	2 000 €
--	---------

Philo en scène

L'association propose d'organiser des discussions à visée philosophique au lycée Gutenberg à Illkirch sur la pause méridienne des lycéens en utilisant le principe de l'arpentage de livres. Deux sorties culturelles sont également prévues au COSMOS et au musée afin de poursuivre les échanges.

Les projets se déroulant à partir de juillet 2024 et jusqu'à la fin de la saison 2024-2025 feront l'objet d'une prochaine délibération.

Je vous demande de bien vouloir adopter le projet de délibération suivant :

*Le Conseil
sur proposition de la Commission plénière
après en avoir délibéré
approuve*

l'attribution des subventions ci-après :

<i>Art en Réel</i>	4 000 €
<i>Art en Réel#1 – Cie Lucie Warrant</i>	5 000 €
<i>Harmonie Municipale de La Wantzenau</i>	1 200 €
<i>Commune de La Wantzenau</i>	2 000 €
<i>Association Livres</i>	3 650 €
<i>Commune d'Oberhausbergen</i>	4 000 €
<i>Association Baguette & Marmelade</i>	1 540 €
<i>Commune de Vendenheim</i>	4 000 €
<i>Syndicat intercommunal à vocation unique de l'école de musique Ravel</i>	4 000 €
<i>Fédération des Maisons des Jeunes et de la Culture d'Alsace (FDMJC du Bas-Rhin)</i>	4 000 €
<i>Commune d'Entzheim</i>	500 €
<i>Association Départementale des Francas du Bas-Rhin</i>	2 000 €

Les propositions ci-dessus représentent une somme de 35 890 € à imputer sur les crédits ouverts sous CU00E – fonction 311 – nature 657341 – programme au budget 2024

autorise

la Présidente ou son-sa représentant-e à signer les actes et conventions relatifs à ces subventions.

Adopté le 28 mars 2024
par le Conseil de l'Eurométropole de Strasbourg

Rendu exécutoire après
transmission au contrôle de légalité préfectoral
le 4 avril 2024

(Accusé de réception N°067-246700488-20240328-167264-DE-1-1)

et publication sur le site Internet www.strasbourg.eu
le 4 avril 2024

Conseil de l'Eurométropole du 28 mars 2024

Attribution de subventions pour des événements culturels dans le cadre de Strasbourg Capitale mondiale du livre.

Association	Nature de la sollicitation	Montant		
		Sollicité	Proposé	Alloué N-1
Art en Réel	Aide au projet	8000 €	4000 €	0 €
Art en Réel#1 – Cie Lucie Warrant	Aide au projet	10 000 €	5000 €	0 €
Harmonie Municipale de La Wantzenau	Aide au projet	1200 €	1200€	0 €
Commune de La Wantzenau	Aide au projet	2000 €	2000€	0 €
Association Livres	Aide au projet	3650 €	3650 €	0 €
Commune d'Oberhausbergen	Aide au projet	4000 €	4000 €	0 €
Association Baguette & Marmelade	Aide au projet	1540 €	1540 €	0 €
Commune de Vendenheim	Aide au projet	6000 €	4000 €	0 €
Syndicat intercommunal à vocation unique de l'école de musique Ravel	Aide au projet	4000 €	4000 €	0 €
Fédération des Maisons des Jeunes et de la Culture d'Alsace (FDMJC du Bas-Rhin)	Aide au projet	6920 €	4000€	0 €
Commune d'Entzheim	Aide au projet	1500 €	500 €	0€
Association Départementale des Francas du Bas-Rhin	Aide au projet	4000€	2000€	0 €

Délibération au Conseil de l'Eurométropole de Strasbourg du jeudi 28 mars 2024

Attribution d'une subvention à Wolfi Jazz.

Numéro E-2024-137

Dans le cadre du budget 2024, il est proposé d'attribuer les crédits suivants pour la mise en œuvre de projets culturels :

MUSIQUES ACTUELLES

Wolfi Jazz	30 000 €
-------------------	-----------------

Le festival Wolfi Jazz investit depuis 2011 le site du Fort Kléber à Wolfisheim. Le festival tiendra sa 14^{ème} édition du 19 au 23 juin 2024. L'association Wolfi Jazz souhaite créer une nouvelle dynamique pour développer des actions de médiation à l'attention des écoles et du public et faire découvrir ce cadre patrimonial exceptionnel. L'ancrage territorial de ce projet culturel d'envergure mobilise depuis sa création un important réseau de bénévoles et de partenaires du monde associatif et économique.

Je vous demande de bien vouloir adopter le projet de délibération suivant :

*Le Conseil
sur proposition de la Commission plénière
après en avoir délibéré*

approuve

l'attribution de la subvention ci-après :

<i>Wolfi Jazz</i>	<i>30 000 €</i>
-------------------	-----------------

La proposition ci-dessus représente une somme de 30 000 € à imputer sur les crédits ouverts sous AU10C – fonction 311 – nature 65748 – programme 8082 du budget 2024.

autorise

la Présidente ou son·sa représentant·e à signer les actes et conventions relatifs à cette subvention.

**Adopté le 28 mars 2024
par le Conseil de l'Eurométropole de Strasbourg**

**Rendu exécutoire après
transmission au contrôle de légalité préfectoral
le 4 avril 2024**

(Accusé de réception N°067-246700488-20240328-166983-DE-1-1)

**et publication sur le site Internet www.strasbourg.eu
le 4 avril 2024**

Conseil de l'Eurométropole du 28 mars 2024

Association	Nature de la sollicitation	Montant		
		Sollicité	Proposé	Alloué N-1
Wolfi Jazz	Aide au projet	50 000 €	30 000 €	25 000 €

Délibération au Conseil de l'Eurométropole de Strasbourg du jeudi 28 mars 2024

Attribution de bourses à des auteurs et autrices du territoire eurométropolitain dans le cadre du dispositif "Aide au concept des œuvres audiovisuelles et cinématographiques".

Numéro V-2024-131

L'aide au concept des œuvres audiovisuelles et cinématographiques est un dispositif qui vise à accompagner les résidentes ou résidents majeurs de l'Eurométropole dans la phase de pré-écriture de leurs projets audiovisuels et cinématographiques, qu'ils ou elles aient déjà une expérience préalable dans ce domaine ou non.

Ce dispositif a fait l'objet d'une délibération du Conseil de l'Eurométropole de Strasbourg du vendredi 24 mars 2023 (Numéro E-2023-144) qui a permis de valider son lancement et le principe d'attribution de bourses.

Ce dispositif propose un accompagnement à la création cinématographique des auteurs et des autrices qui comprend l'attribution d'une bourse ainsi qu'un suivi individualisé par des actions de mentorat. Les bourses allouées sont d'un montant de 3 000 €.

Le comité de sélection du 15 janvier 2024 a retenu 10 projets sur les 40 projets réceptionnés pour un montant total de 30 000 € qui se détaille comme suit :

Bénéficiaires	Type de projet	Montant proposé
« Quand vient la nuit » Projet porté par AL SHOULI Rayane	Fiction	3 000 €
« 2131 » Projet porté par BARBEY Fabrice	Fiction	3 000 €
« Coach Hella » Projet porté par MANKHAR Aicha	Fiction	3 000 €
« Que va-t-on faire de Sam ? » Projet porté par RIOS Samuel	Fiction	3 000 €
« C'est dégoûtant » Projet porté par WALTER Éléonore	Fiction	3 000 €

« Survivre » Projet porté par FLECHER Noémie	Fiction	3 000 €
« Bodybildeuses » Projet porté par BRENNER Rock	Documentaire	3 000 €
« L'envolée » Projet porté par FONTAINE Aline	Documentaire	3 000 €
« Avant que les ombres nous séparent » Projet porté par KRSOSVSKY Michael	Fiction	3 000 €
« Personne n'aime les enfants » Projet porté par MARZIN Anthony	Fiction	3 000 €

Je vous demande de bien vouloir adopter le projet de délibération suivant :

*Le Conseil
sur proposition de la Commission plénière
après en avoir délibéré*

décide

d'attribuer aux lauréats, dans le cadre du dispositif « Aide au concept des œuvres audiovisuelles et cinématographiques » les montants suivants :

<i>Rayane AL SHOULI</i>	<i>3 000 €</i>
<i>Fabrice BARBEY</i>	<i>3 000 €</i>
<i>Aicha MANKHAR</i>	<i>3 000 €</i>
<i>Samuel RIOS</i>	<i>3 000 €</i>
<i>Eléonore WALTER</i>	<i>3 000 €</i>
<i>Noémie FLECHER</i>	<i>3 000 €</i>
<i>Rock BRENNER</i>	<i>3 000 €</i>
<i>Aline FONTAINE</i>	<i>3 000 €</i>
<i>Michael KRSOSVSKY</i>	<i>3 000 €</i>
<i>Anthony MARZIN</i>	<i>3 000 €</i>

Les propositions ci-dessus représentent une somme de 30 000 € à imputer sur les crédits ouverts sur la ligne AU10J – fonction 317 - nature 65131 du budget 2024.

autorise

la Présidente ou son-sa représentant-e à signer les notifications de bourse et arrêtés correspondants.

**Adopté le 28 mars 2024
par le Conseil de l'Eurométropole de Strasbourg**

**Rendu exécutoire après
transmission au contrôle de légalité préfectoral
le 4 avril 2024**

(Accusé de réception N°067-246700488-20240328-165682-DE-1-1)

**et publication sur le site Internet www.strasbourg.eu
le 4 avril 2024**

Délibération au Conseil de l'Eurométropole de Strasbourg du jeudi 28 mars 2024

Contribution financière au GIP ACMISA (Groupement d'Intérêt Public Action culturelle en milieu scolaire d'Alsace) au titre de l'année 2024.

Numéro E-2024-155

La Communauté urbaine de Strasbourg, devenue Eurométropole, a adhéré en 2012 au Groupement d'intérêt public ACMISA – Action culturelle en milieu scolaire d'Alsace.

L'ACMISA, créé sous statut associatif, a été transformé en GIP en juillet 2001 pour une durée de six ans. Selon l'article 4 de sa convention constitutive, le groupement peut être prorogé par décision unanime de ses membres pour une durée équivalente. Le GIP a ainsi été renouvelé en 2007, en 2013 et en 2018.

Les membres de l'ACMISA sont :

- le Ministère de la Culture et le Ministère de l'Education Nationale qui disposent chacun de 27 % des droits statutaires,
- la collectivité européenne d'Alsace qui dispose de 13,5 % des droits statutaires,
- les villes de Strasbourg, Mulhouse, Colmar, l'Eurométropole de Strasbourg et le Crédit Mutuel Enseignants qui disposent chacun de 6,5 % des droits statutaires.

L'ACMISA a pour missions de :

- favoriser l'accès égal à la culture pour tous les enfants d'âge scolaire de la maternelle à la fin du lycée,
- équilibrer l'offre culturelle en temps scolaire sur l'ensemble du territoire d'Alsace,
- encourager l'innovation pédagogique et artistique au sein des équipes éducatives,
- compléter les dispositifs nationaux ou académiques existants.

En moyenne, près de 36 000 élèves de l'Académie bénéficient de projets financés par l'ACMISA, avec un effort particulier à destination des élèves des réseaux d'éducation prioritaire, des élèves de lycées professionnels et des territoires ruraux.

L'ACMISA finance des projets présentés par des enseignants et des projets à dimension académique ou départementale tels que Le Printemps de l'écriture, des rencontres d'écrivains, Lire la Ville, les cafés scientifiques lycéens et des résidences.

Le budget du GIP ACMISA pour 2024 est de 476 336 € (dont 175 000 € de la DRAC Grand-Est et 153 748 € du Rectorat).

Il est proposé qu'en sa qualité de membre, l'Eurométropole reconduise son soutien financier au fond du GIP ACMISA d'un montant de 7 000 € pour l'année 2024 afin de contribuer au déploiement de projets d'éducation artistique et culturelle dans les établissements scolaires.

Je vous demande de bien vouloir adopter le projet de délibération suivant :

*Le Conseil
sur proposition de la Commission plénière
après en avoir délibéré*

approuve

l'attribution d'une contribution financière d'un montant de 7 000 € au titre de l'année 2024. Les crédits nécessaires sont inscrits au budget primitif de l'Eurométropole de Strasbourg sous l'imputation CU01G – nature 657382 – fonction 311 – programme 8065,

autorise

la Présidente ou son·sa représentant·e à signer tout document y afférent.

**Adopté le 28 mars 2024
par le Conseil de l'Eurométropole de Strasbourg**

**Rendu exécutoire après
transmission au contrôle de légalité préfectoral
le 4 avril 2024**

(Accusé de réception N°067-246700488-20240328-165528-DE-1-1)

**et publication sur le site Internet www.strasbourg.eu
le 4 avril 2024**

Délibération au Conseil de l'Eurométropole de Strasbourg du jeudi 28 mars 2024

Participation au financement d'expositions majeures des musées de la ville de Strasbourg.

Numéro E-2024-146

Depuis 1999, la Communauté urbaine de Strasbourg, Eurométropole depuis le 1^{er} janvier 2015, verse annuellement une participation financière à l'organisation d'une ou plusieurs grandes expositions portées par les musées de la ville de Strasbourg.

Un arrêté préfectoral en date du 14 novembre 2002 a officialisé le principe des fonds de concours que peut verser l'Eurométropole pour les expositions exceptionnelles des musées. Cette compétence a été confirmée à l'article 4 alinéa 2 du décret du 23 décembre 2014 portant création de l'Eurométropole de Strasbourg.

C'est dans ce cadre que se situe la proposition de versement d'un nouveau fonds de concours pour le financement des expositions labellisées Strasbourg, Capitale Mondiale du Livre Unesco 2024 *Lire notre monde* :

- *La constellation, Gustave Doré. Une traversée dans l'édition illustrée au XIX^e siècle*, 24 avril – 15 juillet 2024, galerie Heitz Palais Rohan ;
- *Place à Gutenberg ! Un monument de David d'Angers de 1840 à Strasbourg*, musée historique, 27 juin 2024 – 25 février 2025 ;
- *Enfantillages, l'Alsace et les prémices de l'illustration jeunesse*, 8 novembre 2024 – 17 février 2025, galerie Heitz Palais Rohan et second volet *Enfantillages – l'anti-pédagogie de Tomi Ungerer et l'illustration jeunesse contemporaine*, musée Tomi Ungerer, 21 novembre 2024 – 23 février 2025.

Ce soutien, s'élevant pour 2024 à 260 000 €, s'accompagne des contreparties suivantes :

- visibilité de l'Eurométropole sur l'ensemble des documents de communication relatifs aux expositions concernées par ce soutien,
- organisation de visites pour les publics de l'Eurométropole,
- mise en œuvre d'actions contribuant au développement de la politique culturelle métropolitaine dans le but de faire connaître les musées de Strasbourg au public métropolitain et valorisant des œuvres acquises par l'Eurométropole et déposées aux musées de la Ville pour les habitants de l'Eurométropole.

BIBLIOTHÈQUE DES MUSÉES

La constellation, Gustave Doré. Une traversée dans l'édition illustrée au XIX^e siècle,
24 avril – 15 juillet 2024, Galerie Heitz Palais Rohan

Pour célébrer Strasbourg comme Capitale Mondiale du livre Unesco 2024 *Lire notre monde*, le nom de Gustave Doré, dont les Musées de la Ville de Strasbourg conservent le plus grand nombre d'œuvres, s'impose naturellement. Ce strasbourgeois de naissance, s'est en effet largement fait connaître comme l'un des plus grands contributeurs à l'édition illustrée du XIX^e siècle, dont il a profondément renouvelé les genres et les pratiques. Associé aux plus importants éditeurs et graveurs, il a conçu des livres d'une grande audace, aux formats et sujets ambitieux, se plaçant au centre de la mécanique éditoriale, et associant durablement son nom au patrimoine littéraire : Rabelais, Charles Perrault, Jean de La Fontaine, L'Arioste, Dante, la Bible, ou encore Edgar Allan Poe.

Cette exposition propose de parcourir l'univers graphique foisonnant de cet artiste puisant aux sources des légendes populaires, des paysages sylvestres et de l'environnement architectural de son enfance alsacienne. On y découvrira une production graphique traversée par des accents merveilleux et fantastiques, un goût pour le pittoresque et les récits d'aventure, mais aussi un sens de l'humour et de la narration détonants.

Le parcours de cette exposition permettra de découvrir ou de retrouver les œuvres les plus célèbres de cet artiste, de les inscrire dans le contexte de l'édition au XIX^e siècle, de souligner leurs sources et références et de mesurer leur importance dans le renouvellement de la tradition éditoriale. L'exposition suscitera notamment des comparaisons avec les œuvres de Grandville, Rodolphe Töpffer, Tony Johannot, Célestin Nanteuil, Nadar, ou encore John Flaxman et John Martin autant d'artistes que l'on retrouvera aux côtés de Doré. Mais on y découvrira aussi des œuvres inédites ou très rarement exposées, appartenant à des collections particulières ou publiques.

Elle nous éclairera également sur les étapes du processus de fabrication et de commercialisation des livres depuis les premiers dessins préparatoires jusqu'aux publications abouties. Elle nous montrera comment Doré s'est inscrit dans ce paysage éditorial complexe, et comment il l'a transformé.

Le commissariat de cette exposition est assuré par Franck Knoery, conservateur de la Bibliothèque des Musées de Strasbourg. Si elle repose en grande partie sur les collections des Musées de la ville de Strasbourg, l'exposition bénéficie également du soutien de plusieurs institutions partenaires et de prêteurs extérieurs, comme la BnF, le Musée d'Orsay, le Musée des Arts Décoratifs de Paris, le Musée de Bourg-en-Bresse, la Maison de Balzac, la Bnu, la Bibliothèque Alsatique du Crédit Mutuel... Elle sera accompagnée d'un catalogue regroupant les études de plusieurs spécialistes de l'histoire de l'illustration et donnera lieu à un important programme pédagogique.

Le coût total prévisionnel de cette exposition pour la Ville est estimé à 177 000 € TTC (hors masse salariale des personnels scientifiques, techniques et administratifs des musées mobilisés).

Transport et assurances d'œuvres 50 000 €
Scénographie 50 000 €
Catalogue 40 000 €
Actions éducatives et culturelles 7 000 €
Communication 20 000 €
Installation, location de matériel 10 000 €

MUSÉE HISTORIQUE

Place à Gutenberg ! Un monument de David d'Angers de 1840 à Strasbourg,
27 juin 2024 – 25 février 2025

Dans le cadre de Capitale Mondiale du Livre Unesco 2024, l'exposition est programmée sur trois lieux : à l'espace d'exposition des musées sur le quai Saint-Nicolas, au musée historique et, enfin, sur la place Gutenberg.

La place Gutenberg est un lieu de vie incontournable de Strasbourg. L'exposition sera l'occasion de présenter cette place, le monument à Gutenberg qui lui a donné son nom, l'artiste David d'Angers et ses liens avec Strasbourg, la concurrence avec la ville de Mayence pour célébrer la mémoire de Gutenberg, les grandes fêtes d'inauguration de 1840 extrêmement populaires.

Le monument de David d'Angers de 1840 est un manifeste artistique, politique, œcuménique et européen, dont les valeurs résonnent profondément avec les enjeux du monde contemporain. La statue de Gutenberg est indissociable des quatre bas-reliefs qui ornent son piédestal. Elle a pour vocation d'instruire la population strasbourgeoise sur les bienfaits de l'imprimerie en Europe, en Asie, en Afrique et en Amérique. Cette exposition permettra, pour la première fois, de réunir à Strasbourg, les esquisses et dessins préparatoires de David d'Angers pour ce monument ainsi que les œuvres d'art provenant de Mayence permettant de souligner la concurrence entre les deux villes pour célébrer la mémoire de Gutenberg.

Enfin dans une dimension plus sociétale et urbaine, l'exposition permettra de restituer les imaginaires et mémoires nourris par le monument et de comprendre et présenter comment cette place résonne dans la vie des strasbourgeois.es aujourd'hui. Un partenariat avec l'Université de Strasbourg offre en effet l'opportunité d'une enquête ethnographique ayant pour sujet l'analyse des usages sociaux de la statue et de la place aujourd'hui.

Le monument de David d'Angers de 1840 évoque l'humanisme, les leviers de paix et de défense des droits humains, l'émancipation des peuples, l'instruction des enfants. Grâce à ce monument, révélé dans cette exposition du musée historique, ce sont ainsi beaucoup des thèmes de *Lire Notre Monde* qui figurent de manière pérenne dans l'espace public de Strasbourg.

Le commissariat est assuré par Odile Lassère, conservatrice en chef du musée historique.

Le coût total prévisionnel de cette exposition pour la Ville est estimé à 210 000 € TTC (hors masse salariale des personnels scientifiques, techniques et administratifs des musées mobilisés).

Transport et assurances d'œuvres 70 000 €

Scénographie 70 000 €

Actions éducatives et culturelles 8 000 €

Communication 32 000 €

Installation, location de matériel 30 000 €

CABINET DES ESTAMPES ET DES DESSINS

Enfantillages, l'Alsace et les prémices de l'illustration jeunesse,

8 novembre 2024 – 17 février 2025, galerie Heitz Palais Rohan

Dans le cadre de Capitale Mondiale du Livre Unesco 2024, l'exposition « Enfantillages, L'Alsace et les prémices de l'illustration jeunesse » 19-20e siècles (titre de travail) est programmée par les Musées de la ville de Strasbourg et la Bibliothèque Alsatique du Crédit Mutuel.

Il apparaît que l'Alsace et Strasbourg en particulier, dont le rôle moteur et innovateur dans le domaine de la littérature et l'illustration n'est plus à établir, ont également connu une histoire singulière dans leur rapport à la littérature et l'illustration destinées au jeune public.

Dès le début du XIX^e siècle, des éditeurs strasbourgeois publient des ouvrages, parfois illustrés, à destination d'un public jeune, accompagné ou lisant en autonomie. L'évolution de la place de l'enfant et de la vision de l'enfance dans la société enclenchée dès le XVIII^e siècle et encore plus marquée au XIX^e siècle favorisera le développement de ce type de publication.

L'exposition permettra de présenter l'âge d'or de l'album jeunesse. Le principal artisan de ce développement est l'éditeur parisien d'origine strasbourgeoise Pierre-Jules Hetzel. Auteur de livre pour enfants sous le pseudonyme P.-J. Stahl, Hetzel entretient toute sa vie un lien très fort avec l'Alsace.

D'une intelligence entrepreneuriale exceptionnelle, il fut également un formidable fédérateur de talents. Il sollicita et accompagna ainsi avec de nombreux congénères, comme Gustave Doré, Théophile Schuler, mais également Gustave Jundt, Charles-Émile Matthis ou Frédéric Lix. Au début du XX^e siècle, une nouvelle génération d'illustrateurs s'investit dans le domaine de l'album jeunesse, comme Paul Braunagel ou encore Henry Morin, Pierre Probst et bien d'autres.

Le public pourra apprécier l'apparition des livres de contes et légendes illustrant des classiques de Perrault ou Grimm, ainsi que l'émergence d'illustrations mettant en images les légendes alsaciennes collectées par les Stoeber.

Pour finir, les images à destination de la jeunesse ont été largement diffusées à des fins de propagandes à l'occasion des grands conflits des XIX^e et XX^e siècle, et permettaient de pénétrer les foyers pour décrédibiliser l'ennemi tourné en dérision.

En complément de l'exposition, un projet de bibliothèque numérique en partenariat avec la Bnu propose de pérenniser cette valorisation en versant dans Numistral, Bibliothèque numérique d'Alsace, des ouvrages rares et parfois uniques retenus dans le parcours de l'exposition et figurant dans le domaine public.

Les coûts résultant des opérations de numérisation et de mise à disposition des fichiers numériques seront pris en charge exclusivement par la Bnu et constituent un signe fort de collaboration entre 3 institutions strasbourgeoises, publiques et privées.

Le commissariat de cette exposition est assumé par Florian Siffer, Responsable du Cabinet des Estampes et des Dessins et Christine Esch, Responsable de la Bibliothèque Alsatique du Crédit Mutuel.

Le coût total prévisionnel de cette exposition pour la Ville est estimé à 160 000 € TTC (hors masse salariale des personnels scientifiques, techniques et administratifs des musées mobilisés).

Transport et assurances d'œuvres 20 000 €

Scénographie 50 000 €

Catalogue 40 000 €

Actions éducatives et culturelles 10 000 €

Communication 30 000 €

Installation, location de matériel 10 000 €

MUSÉE TOMI UNGERER – CENTRE INTERNATIONAL DE L'ILLUSTRATION

Second volet, *Enfantillages – l'anti-pédagogie de Tomi Ungerer et l'illustration jeunesse contemporaine*, 21 novembre 2024 – février 2025

Accrochage des collections autour de l'illustration pour la jeunesse et présentation de la création contemporaine strasbourgeoise,

À l'automne 2024, Florian Siffer et Christine Esch présenteront l'exposition « Enfantillages, L'Alsace et les prémices de l'illustration jeunesse », XIX-XX^e, dans la galerie Heitz du Palais Rohan. Les deux commissaires montreront alors que l'Alsace et Strasbourg notamment, ont eu un rapport tout particulier à la littérature et l'illustration destinées au jeune public. Le propos de l'exposition s'arrêtera à la moitié du XX^e siècle, peu de temps après la création des *Mellops* par Tomi Ungerer. Le musée Tomi Ungerer – Centre international de l'Illustration proposera une exposition en pendant de cette dernière, s'inscrivant dans son prolongement.

Sur les trois niveaux du musée, elle prendra ainsi la suite d'« Enfantillages » et présentera l'œuvre de Tomi Ungerer pour la jeunesse, l'apport de l'artiste et son renouveau dans ce

genre littéraire, jusqu'à la nouvelle génération d'artistes et de maisons d'édition ayant pris le relais sur la scène strasbourgeoise.

Le coût total prévisionnel de cette exposition pour la Ville est estimé à 40 000 € TTC (hors masse salariale des personnels scientifiques, techniques et administratifs des musées mobilisés).

Transport et assurances d'œuvres 3 000 €

Scénographie 20 000 €

Actions éducatives et culturelles 5 000 €

Communication 12 000 €

Ainsi, il est proposé au Conseil d'approuver le versement d'un fonds de concours à la ville de Strasbourg d'un montant de 260 000 € TTC.

Je vous demande de bien vouloir adopter le projet de délibération suivant :

*Le Conseil
vu le décret n° 2014-1603 du 23 décembre 2014
portant création de l'Eurométropole de Strasbourg
sur proposition de la Commission plénière
après en avoir délibéré*

décide

d'accorder un fonds de concours de l'Eurométropole à hauteur de 260 000 € TTC pour l'organisation par les musées de la ville de Strasbourg des expositions :

- la constellation, Gustave Doré. Une traversée dans l'édition illustrée au XIX^e siècle, 24 avril – 15 juillet 2024, galerie Heitz Palais Rohan, pour un coût prévisionnel de 177 000 € TTC,*
- place à Gutenberg ! Un monument de David d'Angers de 1840 à Strasbourg, 27 juin 2024 – 25 février 2025, musée historique, pour un coût prévisionnel de 210 000 € TTC,*
- enfantillages, l'Alsace et les prémices de l'illustration jeunesse, 8 novembre 2024 – 17 février 2025, galerie Heitz et second volet Enfantillages – l'anti-pédagogie de Tomi Ungerer et l'illustration jeunesse contemporaine, musée Tomi Ungerer, 21 novembre 2024 – 23 février 2025, respectivement pour un coût prévisionnel de 160 000 € TTC et 40 000 € TTC,*

autorise

l'imputation de la dépense de 260 000 € TTC disponible au budget 2024 sous fonction 33 / nature 657341 / programme 8061 activité AU12D.

**Adopté le 28 mars 2024
par le Conseil de l'Eurométropole de Strasbourg**

**Rendu exécutoire après
transmission au contrôle de légalité préfectoral
le 4 avril 2024**

(Accusé de réception N°067-246700488-20240328-165695-DE-1-1)

**et publication sur le site Internet www.strasbourg.eu
le 4 avril 2024**

Délibération au Conseil de l'Eurométropole de Strasbourg du jeudi 28 mars 2024

Attribution de subventions au titre de la solidarité.

Numéro E-2024-164

L'Eurométropole de Strasbourg, investie dans le champ des solidarités eurométropolitaines et intercommunales, de l'hébergement d'urgence et en cohérence avec l'extension de la compétence logement social dont elle s'est saisie en 2006, soutient des actions portées par des partenaires œuvrant dans ce domaine.

Ce soutien à l'hébergement d'urgence et plus largement des personnes en situation de précarité qui n'ont pas accès aux dispositifs d'hébergement de droit commun se fait au travers de différents dispositifs. L'Eurométropole de Strasbourg a ainsi développé un programme d'hébergement de 500 places, dispositif qui fonctionne actuellement à la totalité de sa capacité.

L'Eurométropole intervient également en soutenant des associations qui proposent d'autres modalités d'hébergement, afin d'offrir des solutions au plus près des besoins spécifiques des populations concernées.

Les associations concernées par la présente délibération proposent ainsi des solutions de logement adapté et pérenne pour des personnes en errance, des dispositifs d'aide à la recherche de logement ou d'hébergement citoyen pour des personnes en situation de migration ou encore des hébergements spécifiquement destinés à des femmes seules ou avec enfants en situation de précarité.

L'Eurométropole soutient également le dispositif « Logement d'Abord », qui bénéficie d'un financement spécifique de la DIHAL.

Il est proposé pour l'ensemble de ces dispositifs d'attribuer des subventions à des associations d'hébergements (I), et au titre du dispositif « Logement d'Abord » (II), pour un montant total de 435 796 €.

I- ASSOCIATIONS D'HÉBERGEMENT

Association l'Ilot	43 000 €
<i>Fonctionnement</i>	

L'association « L'Ilot » a été créée en 2017. Elle s'est fixée comme objectif de trouver une solution de logement adaptée et pérenne pour des personnes en errance et/ou « hors circuit » désireuses de s'inscrire et de vivre dans un habitat copartagé et participatif.

L'association dispose de locaux mis à disposition par la collectivité, structure qui permet d'accueillir une dizaine de personnes, éventuellement en couple. Une équipe médico-sociale assure l'accompagnement, le suivi social et l'animation du lieu.

Sur la même site, l'association récupèrera au courant de l'année 2024 des surfaces supplémentaires.

La finalité de l'action étant l'accès au logement des personnes accueillies, il convient de stabiliser ces dernières dans un lieu de vie et d'inscrire leur réinsertion dans le temps. Le soutien à cette structure s'inscrit dans la dynamique Logement d'Abord, porté par la collectivité.

Home Protestant	250 000 €
------------------------	------------------

Hébergement d'urgence dans le cadre du CHRS (Centre d'hébergement et de réadaptation sociale) : 90 000 €

Hébergement de stabilisation et d'urgence : 160 000 €

Hébergement d'urgence dans le cadre du CHRS (centre d'hébergement et de réadaptation sociale)

L'association assure l'accueil des femmes seules en situation de grande précarité. La structure dispose de 16 places dont une place SPIP (Service pénitentiaire d'insertion et de probation). La durée de la prise en charge est de six mois. Elle dispose, par ailleurs, de douze places d'urgence pour un hébergement de 1 à 3 nuitées.

Hébergement de stabilisation et d'urgence

Le Home Protestant propose un hébergement d'urgence de 30 places pour femmes seules ou accompagnées d'enfants répartis sur les deux sites de l'association : rue de l'Ail (26 places) et rue de l'Abbé Lemire (4 places). Le Home Protestant accueille à tout moment de la journée et de la nuit des femmes en rupture sociale et/ou rencontrant des problèmes de dépendance et des femmes victimes de violences conjugales. Ce public est très éloigné de l'autonomie. Il nécessite une présence 24h/24h, une aide à la vie quotidienne, l'intervention d'un·e travailleur·se social·e et d'un·e infirmier·ère.

CASAS	40 000 €
--------------	-----------------

Fonctionnement

L'association CASAS a été créée il y a 40 ans, sur le constat de fortes inégalités de traitement touchant le public des demandeurs d'asile. En effet, la moitié des demandeurs d'asile ne sont pas hébergés en CADA et n'ont pas accès au marché de l'emploi. Ils constituent l'essentiel du public de CASAS.

L'accompagnement pluriel (aide juridique et administrative, suivi social, soutien matériel, aide à l'intégration) est pensé pour contribuer à combler les différentes lacunes dans la

prise en charge de ces personnes. Pour mener cet accompagnement, CASAS bénéficie d'une longue expérience ainsi que de la présence à plein temps d'un interprète en russe et géorgien et d'une équipe d'interprètes bénévoles dans plus d'une trentaine de langues.

Lors des temps de permanence, les personnes peuvent être reçues sans délai pour faire le point sur leur situation et notamment sur la question de l'hébergement, qui est centrale. L'accompagnement prend la forme de signalements argumentés au SIAO, voire à des alertes. L'association met également en place des actions avec ses moyens propres, en faisant appel à un réseau d'hébergeurs solidaires, mais également en prenant en charge des hébergement hôteliers pour les situations d'urgence.

Cette action de soutien à l'hébergement des demandeurs d'asile accompagnés par l'association a été renforcée par la mise en place d'un dispositif d'hébergement citoyen, disposant de moyens dédiés. Ce projet a été soutenu à l'origine dans le cadre d'un appel à projet. Ce dispositif implique d'une part une recherche de foyers disposés à intégrer cette action et d'autre part un travail d'accompagnement des demandeurs d'asile. Pour la mise en œuvre effective, CASAS établit un contrat d'hébergement tripartite et s'assure tout au long du séjour (qui peut être ponctuel ou de plus longue durée). Dans sa phase expérimentale, ce dispositif a permis de loger 25 personnes.

La subvention vise à couvrir les frais directs de logement ainsi que l'accompagnement spécifique des demandeurs d'asile vers une solution d'hébergement.

II- LOGEMENT D'ABORD

Depuis 2018, l'Eurométropole de Strasbourg est engagée dans la mise en œuvre accélérée du Logement d'abord au titre du plan quinquennal pour le logement d'abord et la lutte contre le sans-abrisme. Il s'agit d'opérer sur les 46 territoires retenus par l'Etat une réforme structurelle de l'accès au logement pour les sans-abris par une orientation rapide vers le logement durable, évitant ou réduisant le parcours au sein de dispositifs d'hébergement. Ce projet fait sens avec la réalité sociale de notre territoire et l'ambition politique en matière de territoire inclusif.

Ainsi le 28 septembre 2018, le Conseil de l'Eurométropole de Strasbourg délibérait favorablement à la signature d'une première convention de partenariat avec l'Etat pour un montant de 870 000 € attribué par la Délégation Interministérielle à l'Hébergement et à l'Accès pour le Logement (DIHAL) afin d'engager une dynamique de développement et de transformation du cadre de prise en charge des personnes sans domicile. Depuis, cinq avenants à la convention ont été délibérés pour une attribution totale, sur les cinq années de mise en œuvre, de 3 121 000 € auquel l'Eurométropole a contribué à hauteur de 439 000 € pour un projet de 3 560 000 €.

A la suite de la convention entre l'Etat et l'Eurométropole, des crédits ont été délégués au CCAS pour le déploiement d'une recherche-action de services d'accompagnement de la « rue au logement » pour une cohorte de 71 personnes. Ce projet expérimental renforce l'offre du territoire en proposant une mise en œuvre concrète des principes du « Logement d'abord ».

Démarrée en mai 2021, 80 personnes ont été accompagnées par ce dispositif et 65 sont en file active. La mise en œuvre est assurée par 4 opérateurs : Arsea-Gala, le Bal Saint Charles de la fondation Vincent de Paul, Entraide le Relais, L'Ilot.

Les premières conclusions des études (ANSA et laboratoire SAGE), en lien avec les services d'accompagnement du dispositif, ont conclu à l'efficacité des mesures engagées et permis d'appuyer le Comité de pilotage Logement d'abord restreint du 14 juin 2023, pour acter la pérennisation du modèle. Depuis, les services de la DDETS et de l'Eurométropole travaillent à la prolongation de l'expérimentation jusqu'au 30 juin 2024 et à des propositions de transformation visant à l'inscription de l'action dans la durée.

S'agissant de la poursuite de l'action dans la durée (second semestre 2024 et au-delà), les services de la DDETS et de l'Eurométropole sont pleinement mobilisés sur la rédaction d'un nouvel appel à projet.

Aujourd'hui, il est proposé de verser les crédits permettant de prolonger l'expérimentation jusqu'au 30 juin 2024.

Le besoin de financement des associations est au total de 256 989 €, dont 154 194 € ont été pris en charge par le CCAS et il est donc proposé de verser le solde de 102 796 € au titre de l'Eurométropole, se répartissant comme suit entre les 4 opérateurs de la cohorte :

ARSEA GALA	19 920 €
Entraide	42 999 €
L'Ilot	26 901 €
FONDATION VINCENT DE PAUL	12 976 €

Je vous demande de bien vouloir adopter le projet de délibération suivant :

*Le Conseil
sur proposition de la Commission plénière
après en avoir délibéré*

décide

- *d'allouer les subventions suivantes :*

<i>L'Ilot</i>	<i>69 901 €</i>
<i>Home Protestant</i>	<i>250 000 €</i>
<i>CASAS</i>	<i>40 000 €</i>
<i>ARSEA GALA</i>	<i>19 920 €</i>
<i>Entraide</i>	<i>42 999 €</i>
<i>FONDATION VINCENT DE PAUL</i>	<i>12 976 €</i>

- *d'imputer ces subventions pour un montant total de 435 796 € au AS10A - 424 - 65748 - prog. 8000,*

autorise

la Présidente ou son·sa représentant·e à signer les conventions y afférentes.

**Adopté le 28 mars 2024
par le Conseil de l'Eurométropole de Strasbourg**

**Rendu exécutoire après
transmission au contrôle de légalité préfectoral
le 4 avril 2024**

(Accusé de réception N°067-246700488-20240328-166842-DE-1-1)

**et publication sur le site Internet www.strasbourg.eu
le 4 avril 2024**

Annexe : Attribution de subventions au titre de la Lutte contre l'exclusion

Numéro	Association	Nature de la demande	Montant demandé	Allouée en N-1	Subvention proposée au CEMS de Mars 2024
1	ASSOCIATION L'ÎLOT	Le Fonctionnement général	43 050 €	41 000 €	43 000 €
2	Home Protestant	Hébergement d'urgence dans le cadre du CHRS (Centre d'hébergement et de réadaptation sociale) : 90 000 €	95 000 €	86 000 €	90 000 €
3	Home Protestant	Hébergement de stabilisation et d'urgence : 160 000 €	165 000 €	153 000 €	160 000 €
4	CASAS	Le Fonctionnement général	160 000 €	0 €	40 000 €
Annexe : Attribution de subventions au titre du logement d'abord					
5	ARSEA	Accompagnement de ménages en précarité du point de vue du logement (SDF, ...)	19 920 €	0 €	19 920 €
6	ENTRAIDE LE RELAIS	Accompagnement « logement d'abord » de 26 personnes.	42 999 €	0 €	42 999 €
7	ASSOCIATION L'ÎLOT	Demande de subvention de fonctionnement pour le projet Archipel dans le cadre de l'expérimentation Logement	26 901 €	0 €	26 901 €
8	FONDATION VINCENT DE PAUL	La Fondation Vincent De Paul propose à travers le Bureau d'Accès au Logement d'accompagner 8 ménages (6 personnes isolées et 2 couples) sans domicile et en capacité à vivre dans une forme d'autonomie locative disposant de ressources minimum (RSA).	32 412 €	0 €	12 976 €

Délibération au Conseil de l'Eurométropole de Strasbourg du jeudi 28 mars 2024

Versement de subventions aux associations sportives de l'Eurométropole de Strasbourg.

Numéro E-2024-192

Dans le cadre de ses compétences dans le domaine du sport (soutien aux initiatives communales pour le sport de haut-niveau amateur, susceptible de favoriser le rayonnement et le développement social et culturel de l'agglomération et présentant un intérêt intercommunal), l'Eurométropole de Strasbourg a la possibilité de soutenir financièrement les associations, athlètes et organisateur·trices de manifestations de haut niveau. La mise en œuvre de la politique de « Sport pour toutes et tous » nécessite notamment une promotion particulière du sport féminin et de l'handisport. Celle-ci passe également par le soutien au sport de haut niveau, vecteur de modèles.

Afin de répondre aux enjeux environnementaux, sociaux et démocratiques définis par l'Eurométropole de Strasbourg, un dialogue de gestion est mis en place avec tous les acteur·trices du haut-niveau (clubs, organisateur·trices de manifestations, athlètes) pour que ces objectifs soient intégrés de manière accrue dans leurs activités.

1) Versement de subventions pour le sport de performance collectif et individuel

a) Soutien aux clubs de performance en sport collectif

Sont éligibles au soutien de l'Eurométropole de Strasbourg les clubs sportifs répondant aux critères suivants, dans les disciplines retenues par la collectivité :

- être le club leader dans sa discipline, masculin ou féminin, sur le territoire de l'Eurométropole (hors SIG/RCSA pour le basket et le football masculin),
- évoluer parmi les trois plus hauts niveaux nationaux, toutes divisions confondues.

Le montant du soutien est apprécié de la manière suivante :

- un soutien pour tous les clubs compris entre 20 % et 100 % de la subvention communale, au vu du projet sportif et de la structuration du club,
- possibilité d'un soutien complémentaire sur la base de projets/thématiques encouragés par l'Eurométropole (sport féminin, handisport, etc.).

Il est dès lors proposé d'allouer aux clubs suivants le solde du soutien au titre de la saison sportive 2023-2024 (un acompte ayant été validé en 2023), représentant une somme totale de 46 640 € :

Associations	
ASPTT Handball (handball féminin) (total saison : 21 400 €)	4 280 €
Association Strasbourg Handisport Passion Aventure (handibasket) (total saison : 7 500 €)	1 500 €
Club de Rugby d'Illkirch Graffenstaden (rugby féminin) (total saison : 6 800 €)	1 360 €
Association Racing Club de Strasbourg Alsace (football féminin) (total saison : 30 000 €)	6 000 €
Strasbourg Achenheim Truchtersheim Handball (handball féminin) (total saison : 15 000 €)	3 000 €
Strasbourg Illkirch Graffenstaden (SIG) (basket-ball féminin) (total saison : 75 000 €)	15 000 €
Strasbourg Université Club (volley féminin) (total saison : 4 500 €)	900 €
Team Strasbourg SNS ASPTT (water-polo masculin) (total saison : 73 000 €)	14 600 €

b) Soutien aux clubs de haut niveau en sport individuel

Sont éligibles au soutien de l'Eurométropole de Strasbourg les clubs sportifs répondant aux critères suivants :

- présence d'athlètes sur les listes ministérielles de haut-niveau,
- équipe évoluant au plus haut niveau national ou club classé dans les huit meilleurs français,
- discipline disposant d'un pôle d'excellence sur le territoire de l'Eurométropole, d'un centre de formation labellisé au sein du club ou à fort ancrage territorial.

Le montant du soutien est compris entre 25 % et 100 % de la subvention communale, au vu du projet sportif et de la structuration du club.

Il est dès lors proposé d'allouer aux clubs suivants le solde du soutien au titre de la saison sportive 2023-2024, représentant une somme totale de 27 600 € :

Associations	Montant
ASPTT Strasbourg	4 400 €

Badminton : 2 400 € (total saison : 12 000 €) haltérophilie : 1 000 € (total saison : 5 000 €) triathlon : 1 000 € (total saison : 5 000 €)	
Ballet Nautique de Strasbourg (natation artistique) (total saison : 25 000 €)	5 000 €
Eurométropole Strasbourg Taekwondo (taekwondo) (total saison : 5 000 €)	1 000 €
Olympia Lutte Schiltigheim (lutte) (total saison : 18 000 €)	3 600 €
Société de Gymnastique Concordia Schiltigheim (gymnastique artistique) (total saison : 5 000 €)	1 000 €
Souffelweyersheim Escrime Club (escrime) (total saison : 5 000 €)	1 000 €
Stade Unioniste Schiltigheim (tennis de table) (total saison : 13 000 €)	2 600 €
Strasbourg Agglomération Athlétisme (athlétisme) (total saison : 5 000 €)	1 000 €
Strasbourg Eaux-Vives (canoë-kayak) (total saison : 14 000 €)	2 800 €
Strasbourg GRS (gymnastique rythmique) (total saison : 5 000 €)	1 000 €
Strasbourg Université Club (escrime) (total saison : 9 000 €)	1 800 €
Team Strasbourg SNS-ASPTT-PCS (natation) (total saison : 5 000 €)	1 000 €
Tennis Club de Strasbourg (tennis) (total saison : 7 000 €)	1 400 €

2) Soutien aux athlètes de haut niveau en sport individuel

Les athlètes concerné·es par ce dispositif pour la saison sportive 2023-2024 ont bénéficié d'un soutien voté au Conseil Eurométropole du mois de novembre 2023. Il y a lieu d'apporter un soutien complémentaire à l'athlète ci-dessous qui vient d'intégrer la liste des sportif·ves sélectionnables pour les Jeux olympiques et paralympiques de Paris 2024 :

Margaux BRISWALTER (Strasbourg Eaux Vives)	2 500 €
--	---------

3) Versement de subventions pour l'organisation de manifestations sportives.

Dans le cadre de ses compétences, l'Eurométropole de Strasbourg a la possibilité de soutenir l'évènementiel sportif de la manière suivante :

- pour les grands évènements sportifs de masse ou évènements à grand rayonnement national, international ou mondial, utilisant un équipement d'agglomération : le financement est de la compétence unique de l'Eurométropole de Strasbourg.

Association des Courses de Strasbourg Europe (ACSE) Organisation des courses de Strasbourg Eurométropole du 10 au 12 mai 2024	66 000 €
---	-----------------

4) Versement de subventions pour l'organisation d'événements dans le cadre du label Terre de Jeux

L'Eurométropole a la possibilité d'accompagner les manifestations organisées dans le cadre de la labellisation « Terre de Jeux », en complément du soutien des communes. Il est ainsi proposé de soutenir l'association suivante :

Fédération Française de Handball	10 000 €
Bassin de vie centre	Soutien à l'organisation d'une étape à Strasbourg place Kléber du 6 au 8 avril, de « l'Incroyable Tournée », village itinérant de handball

Je vous demande de bien vouloir adopter le projet de délibération suivant :

*Le Conseil
sur proposition de la Commission plénière
après en avoir délibéré,*

approuve

- le versement du solde des aides financières aux clubs de performance pour la saison 2023-2024, d'un montant total de 74 240 € aux associations sportives ci-dessous :

Au titre des clubs de sports collectifs pour un montant total de 46 640 €.

Associations	
<i>ASPTT Handball (handball féminin)</i> <i>(total saison : 21 400 €)</i>	4 280 €
<i>Association Strasbourg Handisport Passion Aventure (handibasket)</i> <i>(total saison : 7 500 €)</i>	1 500 €
<i>Club de Rugby d'Illkirch Graffenstaden (rugby féminin)</i>	1 360 €

<i>(total saison : 6 800 €)</i>	
<i>Association Racing Club de Strasbourg Alsace (football féminin)</i> <i>(total saison : 30 000 €)</i>	6 000 €
<i>Strasbourg Achenheim Truchtersheim Handball (handball féminin)</i> <i>(total saison : 15 000 €)</i>	3 000 €
<i>Strasbourg Illkirch Graffenstaden (SIG) (basket-ball féminin)</i> <i>(total saison : 75 000 €)</i>	15 000 €
<i>Strasbourg Université Club (volley féminin)</i> <i>(total saison : 4 500 €)</i>	900 €
<i>Team Strasbourg SNS ASPTT (water-polo masculin)</i> <i>(total saison : 73 000 €)</i>	14 600 €

Au titre des clubs de sports individuels pour un montant total de 27 600 €.

<i>Associations</i>	<i>Montant</i>
<i>ASPTT Strasbourg</i> <i>Badminton : 2 400 €</i> <i>(total saison : 12 000 €)</i> <i>haltérophilie : 1 000 €</i> <i>(total saison : 5 000 €)</i> <i>triathlon : 1 000 €</i> <i>(total saison : 5 000 €)</i>	4 400 €
<i>Ballet Nautique de Strasbourg (natation artistique)</i> <i>(total saison : 25 000 €)</i>	5 000 €
<i>Eurométropole Strasbourg Taekwondo (taekwondo)</i> <i>(total saison : 5 000 €)</i>	1 000 €
<i>Olympia Lutte Schiltigheim (lutte)</i> <i>(total saison : 18 000 €)</i>	3 600 €
<i>Société de Gymnastique Concordia Schiltigheim (gymnastique artistique)</i> <i>(total saison : 5 000 €)</i>	1 000 €
<i>Souffelweyersheim Escrime Club (escrime)</i> <i>(total saison : 5 000 €)</i>	1 000 €
<i>Stade Unioniste Schiltigheim (tennis de table)</i> <i>(total saison : 13 000 €)</i>	2 600 €
<i>Strasbourg Agglomération Athlétisme (athlétisme)</i> <i>(total saison : 5 000 €)</i>	1 000 €
<i>Strasbourg Eaux-Vives (canoë-kayak)</i> <i>(total saison : 14 000 €)</i>	2 800 €
<i>Strasbourg GRS (gymnastique rythmique)</i> <i>(total saison : 5 000 €)</i>	1 000 €
<i>Strasbourg Université Club (escrime)</i>	1 800 €

<i>(total saison : 9 000 €)</i>	
<i>Team Strasbourg SNS-ASPTT-PCS (natation)</i> <i>(total saison : 5 000 €)</i>	<i>1 000 €</i>
<i>Tennis Club de Strasbourg (tennis)</i> <i>(total saison : 7 000 €)</i>	<i>1 400 €</i>

- *le versement d'un montant de 66 000 € à l'association suivante, au titre des manifestations sportives :*

<i>Association des Courses de Strasbourg Europe (ACSE)</i> <i>Organisation des courses de Strasbourg Eurométropole du 10 au 12 mai 2024</i>	<i>66 000 €</i>
---	-----------------

- *le versement d'un montant de 10 000 € pour l'organisation d'événements dans le cadre du label Terre de Jeux à l'association suivante :*

<i>Bassin de vie centre</i>	<i>Fédération Française de Handball</i> <i>Soutien à l'organisation d'une étape à Strasbourg place Kléber du 6 au 8 avril, de « l'Incroyable Tournée », village itinérant de handball</i>	<i>10 000 €</i>
-----------------------------	---	-----------------

- *le versement d'un montant de 2 500 €, à l'athlète suivante, au titre du soutien aux athlètes de haut-niveau :*

<i>Margaux BRISWALTER (Strasbourg Eaux Vives)</i>	<i>2 500 €</i>
---	----------------

- *l'imputation de ces dépenses sur les lignes budgétaires suivantes :*
 - *74 240 € sur le compte 30 / 65748 / 8115 / SJ03C, dont le montant disponible avant le présent conseil s'élève à 464 200 €,*
 - *2 500 € sur le compte 30 / 65748 / 8102 / SJ03C du budget 2024, dont le montant disponible avant le présent conseil s'élève à 106 000 €,*
 - *66 000 € sur le compte 326/65748/8050/SJ03B dont le montant disponible avant le présent conseil s'élève à 135 000 €,*
 - *10 000 € sur le compte 326/65748/8051/SJ03B dont le montant dont le montant disponible avant le présent conseil s'élève à 84 000 €,*

autorise

la Présidente ou son-sa représentant-e à signer les conventions financières, ainsi que tous les actes ou documents nécessaires à l'exécution de la présente délibération.

Adopté le 28 mars 2024

par le Conseil de l'Eurométropole de Strasbourg

**Rendu exécutoire après
transmission au contrôle de légalité préfectoral
le 4 avril 2024**

(Accusé de réception N°067-246700488-20240328-166867-DE-1-1)

**et publication sur le site Internet www.strasbourg.eu
le 4 avril 2024**

Conseil de l'Eurométropole de Strasbourg du jeudi 28 mars 2024

Soutien aux clubs de performance en sport collectif.

Le montant total du solde pour la saison 2023-2024, représente une somme de 46 640 €.

Associations	Solde 2023/2024	Total 2023/2024	Total 2022/2023
Association Strasbourg Handisport Passion Aventure (handibasket)	1 500 €	7 500 €	7 500 €
Association Racing Club de Strasbourg Alsace (football féminin)	6 000 €	30 000 €	0 €
ASPTT Strasbourg (handball féminin)	4 280 €	21 400 €	21 400 €
Club de Rugby d'Illkirch Graffenstaden (rugby féminin)	1 360 €	6 800 €	6 800 €
Strasbourg Achenheim Truchtersheim Handball (handball féminin)	3 000 €	15 000 €	0 €
Strasbourg Illkirch Graffenstaden SIG (basket-ball féminin)	15 000 €	75 000 €	75 000 €
Strasbourg Université Club (volley féminin)	900 €	4 500 €	4 500 €
Team Strasbourg SNS ASPTT (water-polo masculin)	14 600 €	73 000 €	70 378 €

Soutien aux clubs de haut niveau en sport individuel

Le montant total du solde pour la saison 2023-2024 représente une somme de 27 600 €.

Associations	solde 2023-2024	Total 2023/2024	Total 2022/2023
A.S.P.T.T. - badminton : 2 400 € Total saison 2023-2024 : 12 000 € - haltérophilie : 1 000 € Total saison 2023-2024 : 5 000 € - triathlon : 1 000 € Total saison 2023-2024 : 5 000 €	4 400 €	22 000 €	22 000 €
Ballet Nautique de Strasbourg (natation artistique)	5 000 €	25 000 €	25 000 €
Eurométropole Strasbourg Taekwondo (taekwondo)	1 000 €	5 000 €	5 000 €
Olympia Lutte Schiltigheim (lutte)	3 600 €	18 000 €	18 000 €
Société de Gymnastique Concordia Schiltigheim (gymnastique artistique)	1 000 €	5 000 €	5 000 €
Souffelweyersheim Escrime Club (escrime)	1 000 €	5 000 €	5 000 €
Stade Unioniste Schiltigheim (tennis de table)	2 600 €	13 000 €	13 000 €
Strasbourg Agglomération Athlétisme (athlétisme)	1 000 €	5 000 €	5 000 €
Strasbourg Eaux-Vives (canoë-kayak)	2 800 €	14 000 €	14 000 €

Strasbourg GRS (gymnastique rythmique)	1 000 €	5 000 €	5 000 €
Strasbourg Université Club (escrime)	1 800 €	9 000 €	9 000 €
Team Strasbourg SNS ASPTT PCS (natation)	1 000 €	5 000 €	5 000 €
Tennis Club de Strasbourg (tennis)	1 400 €	7 000 €	7 000 €

Versement de subventions pour l'organisation de manifestations sportives

soutien à l'organisation dmanifestation sportive pour un montant de 76 000 €

Dénomination de l'Association	Nature de la sollicitation	Montant sollicité	Montant proposé	Montant octroyé N-1
Association des Courses de Strasbourg Europe	Soutien à l'organisation des Courses de Strasbourg Eurométropole du 10 au 12 mai 2024	75 000 €	66 000 €	66 000 €
Fédération Française de Handball	Soutien à l'organisation d'une étape, place Kléber à Strasbourg du 6 au 8 avril de « l'Incroyable Tournée », village itinérant de handball	20 000 €	10 000 €	-

Soutien aux athlètes en préparation olympique – conventions de parrainage 2023-2024

1 athlète concernée pour un montant de 2 500 €

ATHLETE	Montant proposé	Montant octroyé n-1
BRISWALTER Margaux (Strasbourg Eaux-Vives – canoë kayak)	2 500 €	1 500 €

Délibération au Conseil de l'Eurométropole de Strasbourg du jeudi 28 mars 2024

**Adhésion de l'Eurométropole de Strasbourg à l'Association des utilisateurs
des logiciels Archimed (ADULOA).**

Numéro E-2024-216

Mis en ligne en mai 2023, le nouveau Portail des médiathèques permet aux usagers d'accéder à de nombreux contenus et fonctionnalités. L'association « ADULOA » est la seule association professionnelle des utilisateurs de la solution Archimed, éditeur du portail. Elle organise des échanges et des formations gratuites entre professionnels des médiathèques de France utilisant ce logiciel.

En adhérant à cette association, l'Eurométropole permet aux professionnels en charge du portail de participer à ces échanges et formations.

Le montant annuel de la cotisation est de 250 € TTC.

Je vous demande de bien vouloir adopter le projet de délibération suivant :

*Le Conseil
sur proposition de la Commission plénière
après en avoir délibéré*

approuve

*l'adhésion de l'Eurométropole de Strasbourg à l'Association Des Utilisateurs des
Logiciels Archimed (ADULOA),*

décide

*l'imputation de la dépense relative aux cotisations en résultant sur la ligne 02-6281-
LO01A,*

autorise

la dépense pour un montant de 250 € TTC.

**Adopté le 28 mars 2024
par le Conseil de l'Eurométropole de Strasbourg**

**Rendu exécutoire après
transmission au contrôle de légalité préfectoral
le 4 avril 2024**

(Accusé de réception N°067-246700488-20240328-166848-DE-1-1)

**et publication sur le site Internet www.strasbourg.eu
le 4 avril 2024**

Délibération au Conseil de l'Eurométropole de Strasbourg du jeudi 28 mars 2024

Attribution de subventions à divers organisateurs de manifestations proposées dans l'Eurométropole de Strasbourg.

Numéro E-2024-78

Afin de permettre la programmation pour la fin d'année d'une animation diversifiée ouverte au plus large public, l'Eurométropole a favorisé dans le cadre d'un appel à projets associatifs, la réalisation par les associations et les communes, de projets d'animations de proximité festives : spectacles, rencontres et animations diverses en journée et en soirée. Cette démarche encourage les initiatives relevant d'un esprit de générosité, d'accueil et d'ouverture, impliquant largement les habitant-es.

Les projets retenus par l'Eurométropole visent particulièrement les jeunes et les familles. Il s'agit soit d'événements ponctuels (soirées, concerts, fêtes), soit d'animations sur la période des vacances scolaires et ouvertes aux jeunes de toute l'agglomération. Deux dossiers réceptionnés par l'Eurométropole sont présentés dans le présent rapport. Cette contribution représente un montant global de 11 000 €.

Les projets émanent des associations ou commune suivantes :

Office Municipal des Sports des Arts des Loisirs et de la Culture Eckbolsheim : OMSALC	3 000 €
---	----------------

Soutien à l'organisation du marché de Noël du samedi 9 décembre et dimanche 10 décembre après-midi 16 chalets tenus par les associations locales proposant des articles de Noël et des activités pour les enfants sur le thème de Noël et des concerts de Noël dans le temple protestant.

Commune de Lingolsheim	8 000 €
-------------------------------	----------------

Soutien à l'organisation du Village de Noël Associatif et Solidaire, composé de 20 stands sur la Place de la Liberté, et des animations de Noël proposées par les écoles et les associations de la commune ainsi qu'un parcours avec énigmes et chasse au trésor sur le thème de Noël.

Commune d'Entzheim

8 000 €

Soutien à l'organisation d'un festival sur la commune d'Entzheim avec spectacles de marionnettes, théâtre, concert, arts de la rue pour le jeune public (3-17 ans) de la commune, de l'Eurométropole et des communes environnantes.

Je vous demande de bien vouloir adopter le projet de délibération suivant :

*Le Conseil
sur proposition de la Commission plénière
après en avoir délibéré*

approuve

le versement des subventions suivantes par la Direction des Evènements et de la Vie Associative en faveur de :

<i>OMSALC</i>	<i>3 000 €</i>
<i>Commune de Lingolsheim</i>	<i>8 000 €</i>
<i>Commune d'Entzheim</i>	<i>8 000 €</i>

Les crédits nécessaires, soit 19 000 € sont disponibles au budget de l'Eurométropole sous la ligne fonction 311 – nature 65748 – programme 8042 – service PC02B dont le disponible avant le présent Conseil est de 75 890 €.

autorise

la Présidente ou son·sa représentant·e à signer les arrêtés relatifs à ces subventions.

**Adopté le 28 mars 2024
par le Conseil de l'Eurométropole de Strasbourg**

**Rendu exécutoire après
transmission au contrôle de légalité préfectoral
le 4 avril 2024**

(Accusé de réception N°067-246700488-20240328-164806-DE-1-1)

**et publication sur le site Internet www.strasbourg.eu
le 4 avril 2024**

ATTRIBUTION DE SUBVENTION DEVA

Dénomination de l'organisme	Nature de la sollicitation	Montant sollicité	Montant proposé pour année N	Montant alloué pour l'année N-1
Office Municipal des Sports des Arts des Loisirs et de la Culture Eckbolsheim : OMSALC	Projet : organisation d'un marché de Noël	3 000€	3 000€	2 500€
Commune de Lingolsheim	Projet : organisation d'un marché de Noël	8 000€	8 000€	2 400€
Commune d'Entzheim	Projet : organisation d'un festival	8 000€	8 000€	0€

Délibération au Conseil de l'Eurométropole de Strasbourg du jeudi 28 mars 2024

Soutien aux acteurs de l'emploi et de l'entrepreneuriat.

Numéro E-2024-259

L'Eurométropole assoit son rôle pivot dans l'accompagnement de la définition des orientations stratégiques pour le développement économique, la mise en cohérence des interventions et la mobilisation de tous, particulièrement pour l'accès à l'emploi des personnes en difficulté.

D'autres dimensions sont essentielles au développement de l'emploi sur le territoire, comme la construction d'une réponse collective et coordonnée aux enjeux de l'évolution des compétences et du management. L'Eurométropole soutient les opérateurs structurants qui participent activement à ces objectifs communs sur l'emploi.

Avec plus de 9 000 créations d'entreprises par an sur l'Eurométropole de Strasbourg, l'entrepreneuriat est aussi créateur d'emploi et de richesse. L'Eurométropole soutient des opérateurs de la création d'entreprise intervenant à tous les stades du projet entrepreneurial, de l'émergence au financement, en passant par le montage de projet et le suivi post-crétation.

1. Acteurs de l'emploi

Maison de l'emploi de Strasbourg <i>Fonctionnement 2024</i>	345 000 €
---	------------------

La Maison de l'emploi de Strasbourg, structure de coordination et d'impulsion de projets, contribue au rapprochement entre les besoins des entreprises et la main-d'œuvre du territoire, à l'échelle du territoire bas-rhinois et transfrontalier Strasbourg-Ortenau.

Créée en 2006, elle est issue du Plan de cohésion sociale qui a positionné il y a bientôt vingt ans les bassins d'emploi en qualité d'échelons pertinents de conception et de conduite des plans d'action emploi et compétences.

La Maison de l'emploi répond à des besoins sociétaux d'inclusion, de cohésion sociale et d'adaptation au monde du travail, en accord avec les politiques publiques de l'emploi.

Elle constitue une organisation associant l'ensemble des collectivités, les acteurs institutionnels, les services de l'Etat et les entreprises autour de priorités et de projets partagés.

Ses axes prioritaires :

- accompagner la mutation des compétences, des emplois et des entreprises dans un contexte de transitions écologique, sociale et numérique ;
- l'accompagnement, l'accès et le maintien dans l'emploi des publics en difficulté ;
- soutenir le marché de l'emploi franco-allemand, notamment via l'animation du lieu ressource transfrontalier basé au sein du tiers-lieu Kaleidoscoop ;
- bâtir et animer des projets structurants pour le territoire.

Pour donner les moyens à la Maison de l'emploi de mener à bien ses projets d'envergure à forte dimension d'innovation, il est proposé un soutien de 345 000 € selon les modalités de versement suivantes : 60% à la signature et 40% après la production du rapport d'activités de l'année précédente.

Mission locale pour l'emploi - Strasbourg Eurométropole <i>Fonctionnement 2024</i>	472 000 €
--	------------------

La Mission locale pour l'emploi répond au projet politique d'accompagner chaque jeune de manière globale et individualisée dans son insertion sociale et professionnelle. Dans cet objectif, elle assure un service public de proximité pour accueillir tous les jeunes de 16 à 25 ans, sans exclusion et sans prérequis.

Sa mission recouvre l'ensemble des quartiers de Strasbourg et 30 communes Sud de l'Eurométropole. Elle dispose de 6 espaces d'accueil de proximité et de 3 équipes dédiées à l'accompagnement des BRSA et du Contrat d'engagement jeunes, avec 86 salariés.

Pour tous les jeunes, la Mission locale accompagne le développement du pouvoir d'agir et de l'autonomie. Elle informe les jeunes sur les dispositifs adaptés à leur situation et favorisant leur engagement, elle propose une offre de service adaptée qui prend en compte l'ensemble des dimensions sociales et professionnelles.

Elle agit ainsi en fonction des besoins des jeunes, sur l'ensemble des leviers et intervient dans les domaines de l'orientation, de la formation, de la qualification, de l'emploi, de l'accès aux droits et à la citoyenneté, du logement, de la santé, des transports et de la mobilité. Elle développe et participe à des actions sur l'ensemble de ces domaines, en relation avec les partenaires du territoire.

L'action de la Mission locale est construite sur un diagnostic territorial partagé des besoins des jeunes et elle mobilise ses partenaires pour répondre aux besoins des jeunes, notamment les acteurs économiques, les acteurs sociaux et de l'emploi, de l'éducation, de la formation, de la santé et de la citoyenneté.

Elle s'adresse en priorité aux jeunes les plus en difficulté parmi lesquels, les jeunes mineurs sortis du système scolaire sans solution, les jeunes résidant en QPV, les jeunes en recherche d'emploi, les jeunes en situation de précarité.

Au 31 décembre 2023, la Mission locale pour l'emploi était en contact avec 8 700 jeunes. Elle a accueilli 2 857 jeunes pour la première fois, soit une augmentation de 16 % par rapport à 2022.

Au total, ce sont 5 558 jeunes accompagnés vers l'emploi et l'autonomie dont 1 065 jeunes ayant signé un Contrat d'engagement.

Le public en contact se caractérise selon les indicateurs suivants : jeunes hommes (57 %), jeunes QPV (31%), les jeunes infra V -sans formation ni diplôme (57 %), les mineurs (10 %).

Depuis 2 ans l'accueil d'un public allophone est en progression. En 2023, elle a ainsi accompagné 2 581 jeunes de nationalité hors européenne dont les savoirs de base en langue française ne sont pas acquis.

Il est proposé de soutenir la Mission locale pour l'emploi à hauteur de 472 000 €, selon les modalités de versement suivantes : 60% à la signature et 40% après la production du rapport d'activités de l'année précédente.

Mission locale et relais emploi de Schiltigheim <i>Fonctionnement 2024</i>	105 855 €
--	------------------

La Mission locale et relais emploi de Schiltigheim s'étend sur 15 communes de la zone Nord, jusqu'à la limite de Weyersheim. L'association compte un effectif de 32 salariés.

Ella a pour objectif d'accueillir, d'informer et d'orienter les jeunes (16-25 ans) et les adultes bénéficiaires du RSA et des minimas sociaux rencontrant des difficultés d'insertion sociale et professionnelle, de les accompagner dans leur parcours d'insertion pour favoriser leur accès à l'emploi durable et à l'autonomie.

Pour proposer un accueil de proximité pour les jeunes et particulièrement auprès des habitants qui résident dans les Quartiers prioritaires de la ville (QPV), de gagner en opérationnalité et en réduction des coûts, la Mission locale et relais emploi a saisi l'opportunité du départ de voisins partenaires pour réorganiser les équipes en 2 points d'accueil : 1 à Bischheim (équipe d'accompagnement adulte), 1 à Schiltigheim (équipe d'accompagnement jeune).

L'accueil et l'accompagnement du public s'organisent en trois niveaux de services :

- un accueil sans rendez-vous permet un premier niveau d'appui aux démarches ;
- un appui ponctuel : le public profite d'un suivi personnalisé dans le cadre d'une démarche de recherche d'emploi ou de formation. Il rencontre un conseiller lors d'entretiens individuels et/ou collectifs séquencés selon le degré d'autonomie et le besoin de la personne. Après avoir analysé la situation et la demande de la personne, le conseiller met en œuvre un plan d'actions et conduit la réalisation du parcours. La personne pourra être orientée vers des prestations ou des partenaires ;

- un accompagnement renforcé : décliné généralement dans le cadre d'un dispositif, cet accompagnement s'adresse à toute personne dont les chances d'insertion professionnelle seraient accrues par une aide personnalisée dans la durée et par une intermédiation active. Les mesures mobilisées contribuent à la construction d'un parcours d'insertion à la fois professionnel (orientation, qualification ou acquisition d'une expérience professionnelle) et social (logement, mobilité, ressources...) en vue de développer ou de restaurer l'autonomie de la personne.

A ce niveau de service est mis en œuvre, pour les jeunes de 16-25 ans, le Parcours contractualisé d'accompagnement vers l'emploi et l'autonomie ou depuis mars 2022 le Contrat d'engagement jeune, plus intensif dont l'objectif est d'accompagner environ 310 jeunes annuellement vers l'emploi durable en les soutenant financièrement s'ils réalisent les 15 à 20 H de démarches hebdomadaires.

Depuis 2021, le dispositif Obligation de formation, s'adresse aux jeunes mineurs décrocheurs de 16 à 18 ans, avec des rendez-vous individuels réguliers qui visent, en plus du contenu abordé (projet professionnel, travail sur l'image de soi, projection dans le temps, ...) à travailler sur les items du lever du matin, de la ponctualité, de la capacité à se déplacer en transport en commun, à venir seul à un rendez-vous.

Il est proposé de porter le soutien de l'Eurométropole à hauteur de 105 855 €, selon les modalités de versement suivantes : 60% à la signature et 40% après la production du rapport d'activités de l'année précédente.

L'Atelier – Ecole de la 2ème chance <i>Fonctionnement 2024</i>	20 000 €
--	-----------------

L'Ecole de la deuxième chance du Bas-Rhin (E2C 67) est portée par le centre de formation l'Atelier.

Elle s'adresse à des jeunes de plus de 16 ans, sortis du système scolaire, en difficulté face à l'emploi et à la qualification.

Elle accueille en entrée et sortie permanentes environ 200 jeunes par an, dont 91 % sont issus du territoire de l'Eurométropole.

Ces jeunes sont recrutés par l'intermédiaire des missions locales, des équipes de prévention spécialisée, des services sociaux.

L'objectif de l'accompagnement proposé est de consolider le projet professionnel des jeunes, renforcer leurs compétences par des modules de formation organisés autour de parcours individualisés et de leur permettre de découvrir le milieu de l'entreprise. Ils peuvent tester plusieurs métiers avant de s'orienter vers un parcours de qualification ou vers un emploi direct.

En 2022, l'E2C a accompagné 207 jeunes avec 68 % de suites de parcours en emploi ou en formation.

Il est proposé de soutenir l'Ecole de la deuxième chance à hauteur de 20 000 €, selon les modalités de versement suivantes : 60% à la signature et 40% après la production du rapport d'activités de l'année précédente.

Emmaüs Mundo : Premières heures en chantier <i>Fonctionnement 2024</i>	36 500 €
--	-----------------

Emmaüs Mundo est le porteur territorial de la coordination du programme Premières pierres en chantier sur le territoire de l'Eurométropole de Strasbourg depuis 2021. La mission de coordination est encadrée via une convention signée entre Emmaüs Mundo et Convergence France, association pilotant le déploiement national.

Premières heures en chantier est un programme d'insertion très progressif et adapté en amont du chantier d'insertion, destiné aux personnes sans-abri et/ou ayant connu un parcours de rue pour lesquelles les programmes d'insertion classiques s'avèrent inadaptés. Il permet de recruter par chantier d'insertion en moyenne entre 15 à 20 personnes par année : compte tenu des spécificités du public recruté il est nécessaire de mettre en place d'un accompagnement individualisé et sur mesure.

Trois chantiers le mettent en œuvre actuellement : Emmaüs Mundo (depuis 2021), Vetis (depuis 2023, pour un public de femmes grandes précaires) et Savoir et Compétence qui vient de démarrer début 2024.

Ces chantiers s'appuient sur un éducateur socio-professionnel dédié au dispositif, installent au sein de leur structure une activité support adaptée, recrutent les salariés en insertion en lien avec les acteurs de la veille sociale et mettre en œuvre l'encadrement socio-éducatif. Un partenariat riche a été développé afin de répondre à l'ensemble des problématiques rencontrées par les salariés.

Afin de répondre aux demandes d'orientation de plus en plus importantes des partenaires orienteurs (acteurs de l'hébergement et de l'insertion) il est prévu d'augmenter le nombre de parcours (estimé entre 40 et 60 pour 2024).

Afin d'accompagner au mieux et de consolider les résultats de Premières heures en chantier, il est proposé de soutenir ce dispositif innovant à hauteur de 36 500 €, selon les modalités de versement suivantes : 60% à la signature et 40% après la production du rapport d'activités de l'année précédente.

2. Acteurs de l'entrepreneuriat

Initiative Strasbourg <i>Fonctionnement 2024</i>	56 250 €
--	-----------------

La présente délibération propose de soutenir l'association Initiative Strasbourg à hauteur de 56 250 € pour ses dépenses de fonctionnement en 2024, selon les modalités de versement suivantes : 60% à la signature et 40% après la production du rapport d'activités de l'année précédente.

Initiative Strasbourg a pour objet de déceler et de favoriser l'initiative entrepreneuriale créatrice d'emplois sur le territoire de l'Eurométropole. Elle apporte son soutien par l'octroi de prêts sans garanties ni intérêts et accompagne les futurs entrepreneurs, par un parrainage et un suivi technique gracieux. Initiative Strasbourg soutient majoritairement la création d'entreprise, mais aussi la reprise d'entreprise et le développement des entreprises. Cette aide, couplée au mentorat offert par les bénévoles de l'association, permet d'accroître la pérennité des entreprises, qui est de 93% pour les bénéficiaires de prêts d'honneur d'Initiative Strasbourg.

En 2023, 113 prêts d'honneur ont été octroyés d'un montant compris entre 15 et 20 K€, dont 27 prêts « vert ». Ces derniers soutiennent une approche plus écologique du mode de gestion des entreprises et intègrent les enjeux de transition (mobilité verte, circuits courts, gestion des déchets). Les prêts « verts » sont financés par les reliquats du fonds de Relance post-covid, pour lequel la demande avait été moins importante que prévue et qui sert à présent la mutation et les transitions des outils de production et des modes de gestion. Par cette action l'association s'inscrit pleinement dans les objectifs du Pacte pour une économie locale durable.

Je vous demande de bien vouloir adopter le projet de délibération suivant :

*Le Conseil
sur proposition de la Commission plénière
après en avoir délibéré*

décide

- *d'attribuer les subventions suivantes pour l'exercice budgétaire 2024 :*

<i>Nom de l'association</i>	<i>Montant en €</i>
<i>Maison de l'emploi de Strasbourg</i>	<i>345 000 €</i>
<i>Mission locale pour l'emploi de Strasbourg</i>	<i>472 000 €</i>
<i>Mission locale et relais emploi de Schiltigheim</i>	<i>105 855 €</i>
<i>Atelier-Ecole de la 2^{ème} chance</i>	<i>20 000 €</i>
<i>Emmaüs Mundo – Premières heures en chantier</i>	<i>36 500 €</i>
<i>TOTAL</i>	<i>979 355 €</i>

- *d'imputer la somme de 979 355 € sur les crédits ouverts de la ligne budgétaire 65748*
- *DU05D progr 8145,*

<i>Initiative Strasbourg</i>	<i>56 250 €</i>
------------------------------	-----------------

- *d'imputer la somme de 56 250 € sur les crédits ouverts de la ligne budgétaire 65748-*
- DU05D prog 8146,*

autorise

la Présidente ou son-sa représentant-e à signer les décisions d'attribution nécessaires : conventions, arrêtés et avenants.

**Adopté le 28 mars 2024
par le Conseil de l'Eurométropole de Strasbourg**

**Rendu exécutoire après
transmission au contrôle de légalité préfectoral
le 4 avril 2024**

(Accusé de réception N°067-246700488-20240328-167277-DE-1-1)

**et publication sur le site Internet www.strasbourg.eu
le 4 avril 2024**

**Attribution de subventions
Conseil de l'Eurométropole
du 28 mars 2024**

Dénomination de l'organisme	Nature de la sollicitation	Montant sollicité	Montant proposé	Montant alloué pour l'année n-1
Maison de l'emploi de Strasbourg	Fonctionnement	378 048 €	345 000 €	345 000 €
MLPE	Fonctionnement	472 000 €	472 000 €	472 000 €
MLRS	Fonctionnement	105 855 €	105 855 €	70 000 €
Atelier	Fonctionnement	20 000 €	20 000 €	20 000 €
Emmaus Mundo	Fonctionnement	73 000 €	36 500 €	70 000 €
Initiative	Fonctionnement	56 250 €	56 250 €	56 250 €
TOTAL		1 105 153 €	1 035 605 €	1 033 250 €

Délibération au Conseil de l'Eurométropole de Strasbourg du jeudi 28 mars 2024

Attribution de subventions dans le cadre des relations européennes, internationales et transfrontalières.

Numéro E-2024-270

Cette délibération porte sur le soutien de l'Eurométropole de Strasbourg aux associations strasbourgeoises et transfrontalières qui œuvrent en faveur du rayonnement européen et international de l'agglomération. D'un montant total de 156 803,40 € ces subventions visent également à conforter le positionnement de Strasbourg en tant que capitale européenne de la démocratie et des droits humains.

Euro-Institut	40 903,40 €
----------------------	--------------------

L'EURO-INSTITUT est une structure binationale franco-allemande qui a pour mission la promotion de la coopération transfrontalière par la formation continue appliquée et le conseil des agents et élus des organismes publics présents sur le territoire du Rhin Supérieur. Son expertise dans la formation et le conseil sur les questions transfrontalières est reconnue dans le Rhin Supérieur, et plus largement encore en Europe.

Fondé en 1993, l'EURO-INSTITUT est actuellement constitué sous la forme juridique d'un Groupement Local de Coopération Transfrontalière (GLCT) de droit allemand. Il a son siège à Kehl et fait partie du pôle de compétences qui réunit les instances de coopération et d'information transfrontalière.

L'Eurométropole de Strasbourg figure parmi les membres fondateurs de l'EURO-INSTITUT, aux côtés du Land de Bade-Wurtemberg, de l'Ortenaukreis, de la ville de Kehl, de la Région Grand Est ainsi que de la Collectivité européenne d'Alsace. Elle est signataire de la convention de coopération pour le fonctionnement et le financement de l'EURO-INSTITUT allant du 17 décembre 2012 au 31 décembre 2020. Les statuts de la structure ainsi que cette convention ont été prorogés pour 7 ans.

L'EURO-INSTITUT propose des formations gratuites, portant sur l'organisation politico-administrative des pays voisins, des approches de droit comparé ou des problématiques interculturelles, à l'ensemble des collectivités membres. Par ailleurs, cette structure est également un prestataire de services qui peut réaliser différents types de formations à

la demande sur des domaines spécifiques relevant des politiques publiques françaises, allemandes et suisses.

À la demande des villes de Strasbourg et de Kehl, l'Euro-Institut accompagne notamment l'équipe binationale de la Maison de la petite enfance. Elle accompagne également la coopération avec la ville de Karlsruhe sur les aspects interculturels et de montage de projet.

Au cours des dernières années, l'EURO-INSTITUT a également fortement développé ses actions en matière de conseil, d'accompagnement et d'évaluation de projets transfrontaliers. Il dispose par ailleurs d'un centre de ressources documentaires particulièrement riche.

La contribution annuelle de l'Eurométropole de Strasbourg reste inchangée et s'élève à 40 903,40 € sur un budget total de 1 381 449 €.

Infobest Kehl/Strasbourg	15 400 €
---------------------------------	-----------------

Créée en 1993, l'Infobest Kehl/Strasbourg a pour mission principale de répondre aux demandes d'information et de conseil sur toutes les questions transfrontalières émanant des particuliers, des entreprises et des organismes publics.

L'instance Infobest est cogérée par le Regierungspräsidium et la CeA qui mettent du personnel à disposition (3 agents). Elle répond gratuitement à près de 4 000 sollicitations annuelles, en nombre et en complexité croissants, venant en grande majorité de la partie française et du territoire eurométropolitain sur les questions d'emploi, de retraite, de prestations sociales et de déménagement pour l'essentiel. Elle effectue un travail remarquable avec des ressources limitées.

Dépourvue de forme juridique, l'instance transfrontalière est gérée par une convention pluriannuelle de fonctionnement et de financement, passée entre ses partenaires allemands et français, l'Eurométropole de Strasbourg, l'État, la Région Grand Est, la CeA, le Land de Bade-Wurtemberg, l'Ortenaukreis ainsi que les villes allemandes d'Offenburg, Lahr, Achern, Oberkirch et Kehl.

Cette subvention s'inscrit dans le cadre de la nouvelle convention partenariale relative au fonctionnement et au financement de l'Infobest (2024-2026) qui est soumise à validation du Conseil eurométropolitain du 28 mars 2024. Le montant de la contribution financière de l'Eurométropole a été augmenté de 3 471 € par an, passant de 11 929 € à 15 400 €.

Centre Européen de la Consommation	49 500 €
---	-----------------

Créée en 1993, l'association « Centre européen de la consommation » a pour objectif d'informer et de conseiller les consommateurs de part et d'autre du Rhin. Elle promeut l'échange de savoirs et d'expériences, informe sur les obstacles à la réalisation du marché intérieur européen, soumet des solutions pragmatiques et ainsi soutient la coopération franco-allemande au service de l'intégration européenne. Elle intervient également dans

le règlement amiable des litiges transfrontaliers de consommation et héberge 6 services complémentaires en matière de consommation transfrontalière et nationale.

Chaque service dispose d'un budget spécifique pour lequel des conventions sont établies avec les cofinanceurs nationaux et européens. Le budget de l'association « support » repose sur des financements institutionnels émanant du Land de Bade-Wurtemberg, des collectivités de l'Ortenau, de l'Eurométropole de Strasbourg et de la Région Grand Est.

L'association est non seulement le pilier de ces différentes missions d'intérêt public, mais développe également des actions spécifiques au périmètre transfrontalier du Rhin supérieur et de l'Eurodistrict Strasbourg-Ortenau (sensibilisation des lycéens au droit de la consommation, guides sur la mobilité étudiante dans les deux pays, outil numérique sur les conditions de franchissement de la frontière etc).

Son action est largement reconnue tant au niveau national qu'européen. Il s'est imposé comme un interlocuteur de référence dans de nombreux domaines relevant du droit de la consommation (crédits immobiliers ; commerce électronique ; biens et services transfrontaliers etc). Cet outil unique en Europe est particulièrement efficace et contribue à faciliter la coopération transfrontalière sur le territoire.

L'association dispose d'une convention de financement pour 2022-2024, validée par le Conseil de l'Eurométropole de Strasbourg du 19 décembre 2021. Le budget relevé à 368 600 € en 2024 comprend une contribution inchangée de l'Eurométropole de Strasbourg à 49 500 €.

L'association CEC a développé une expertise très pointue et précieuse pour la collectivité, notamment dans le cadre du basculement vers les activités numériques qui ont relevé les risques en matière de consommation. Près de 74 000 demandes annuelles lui sont soumises par des particuliers des deux pays, avec un taux de règlement à l'amiable très important. En 2022, ce sont plus de 3 500 conseils personnalisés qui ont ainsi pu être apportés par écrit aux habitants de la zone frontalière franco-allemande.

Grand Est Solidarités et Coopérations pour le Développement – GESCOD	45 000 €
---	-----------------

Grand Est Solidarités et Coopération pour le Développement (GESCOD) est le partenaire privilégié de la mise en œuvre de certains de nos partenariats internationaux (Douala, Jacmel, Kampala). Cette association est à la fois un opérateur dans la mise en œuvre de programmes et d'actions de coopération internationale et également animateur du territoire par la mise en réseau et l'accompagnement de tous les acteurs impliqués dans la solidarité et la coopération internationales.

GESCOD fait partie des réseaux régionaux multi-acteurs (RRMA) créés dans la plupart des régions de France avec le soutien du ministère de l'Europe et des Affaires étrangères. GESCOD a son siège social à Strasbourg et dispose de deux antennes territoriales à Nancy et à Châlons-en-Champagne. Son Conseil d'administration respecte les équilibres territoriaux et compte 4 collèges : 12 sièges pour les collectivités

territoriales, 12 sièges pour les associations de solidarité internationale, 12 sièges pour les institutions économiques, sociales et environnementales, universitaires et hospitalières et 9 sièges réservés aux personnalités qualifiées.

L'Eurométropole de Strasbourg adhère à GESCOD, comme elle adhéra à l'IRCOD dès 1991. Elle est membre de ses instances et participe activement à la dynamique régionale de coopération et de solidarité internationale emmenée par GESCOD et ses partenaires.

Mouvement Européen Alsace	6 000 €
----------------------------------	----------------

Le 9 juin 2024, les Européens votent pour élire le futur Parlement de l'Union européenne. Face au désintérêt exprimé pour ces élections majeures pour l'avenir du continent, face au taux d'abstention annoncé (près d'un électeur sur 2 n'a pas prévu de se rendre aux urnes), le Mouvement Européen - Alsace et ses partenaires souhaitent se mobiliser et animer le débat public sur l'élection européenne à travers un Eurotour dans l'agglomération strasbourgeoise.

Au programme, des actions de sensibilisation apolitiques aux quatre coins de l'Eurométropole de Strasbourg jusqu'au 9 juin 2024.

- une dizaine d'étapes de sensibilisation dans l'espace public, en partenariat avec les Jeunes Européens - Strasbourg et le CIIE, dont plusieurs journées multi-sites (avril - juin 2024),
- quatre émissions radio « Allô l'Europe, ici Strasbourg ! » à diffusion nationale, en partenariat avec Euradio et le Club de la presse Strasbourg Europe (février – mai 2024),
- un cycle de trois interventions en milieu pénitentiaire auprès de détenus (maison d'arrêt de Strasbourg Elsau) en partenariat avec les Jeunes Européens - Strasbourg et le SPIP Bas-Rhin (février - mars 2024),
- deux sessions de formations pour les bénévoles et partenaires de la coalition L'Europe pour de bon ! pour se préparer à sensibiliser les citoyens aux enjeux du scrutin (février - mars 2024),
- des débats et conférences sur les enjeux de la campagne, des ateliers de sensibilisation apolitiques à destination des électeurs primo-votants (février - juin 2024).

Je vous demande de bien vouloir adopter le projet de délibération suivant :

*Le Conseil
sur proposition de la Commission plénière
après en avoir délibéré*

approuve

- *le versement d'une subvention de 40 903,40 € à l'Euro-Institut,*
- *le versement d'une subvention de 15 400 € à l'Infobest Kehl/Strasbourg,*
- *le versement d'une subvention de 49 500 € au Centre Européen de la Consommation,*
- *le versement d'une subvention de 45 000 € à GESCOD,*
- *le versement d'une subvention de 6 000 € au Mouvement Européen Alsace,*
- *le projet de convention de fonctionnement 2024-2026 pour l'Infobest Strasbourg-Kehl,*

décide

- *d'imputer la dépense de 40 903,40 € sur les crédits qui seront votés au BP 2024, fonction 041, nature 657381, programme 8049, activité AD06C,*
- *d'imputer la dépense de 15 400 € sur les crédits qui seront votés au BP 2024, fonction 041, nature 65748, programme 8049, activité AD06C,*
- *d'imputer la dépense de 49 500 € sur les crédits qui seront votés au BP 2024 - fonction 041, nature 657381, programme 8049, activité AD06C,*
- *d'imputer la dépense de 45 000 € sur les crédits - fonction 041, nature 65748, programme 8048, activité AD06C,*
- *d'imputer la dépense de 6 000 € sur les crédits suivants : fonction 041, nature 65748, programme 8169, activité AD06B,*

autorise

la Présidente ou son-sa représentant-e à signer la convention de l'Infobest Kehl-Strasbourg pour la période 2024 – 2026 ainsi que tous les arrêtés et conventions d'attribution y afférents.

**Adopté le 28 mars 2024
par le Conseil de l'Eurométropole de Strasbourg**

**Rendu exécutoire après
transmission au contrôle de légalité préfectoral
le 4 avril 2024**

(Accusé de réception N°067-246700488-20240328-167412-DE-1-1)

**et publication sur le site Internet www.strasbourg.eu
le 4 avril 2024**

**Attribution de subventions au titre des relations européennes et internationales.
Conseil Eurométropole du 28 mars 2024**

Dénomination de l'association	Nature de la sollicitation	Montant sollicité	Montant proposé	Montant alloué pour l'année n-1
Infobest Kehl-Strasbourg	Subvention de fonctionnement	15 400 €	15 400 €	11 929 €
EuroInstitut	Subvention de fonctionnement	40 903.40 €	40 903.40 €	40 903,40 €
CEC	Subvention de fonctionnement	49 500 €	49 500 €	49 500 €
GESCOD	Subvention de fonctionnement	45 000 €	45 000 €	45 000 €
Mouvement Européen Alsace	Actions de sensibilisation aux élections européennes	6 000 €	6 000 €	2 600 €
TOTAUX		156 803,40 €	156 803,40 €	149 932,40 €

CONVENTION relative aux missions, au fonctionnement et au financement de L'INFOBEST Kehl/Strasbourg

VEREINBARUNG über die Aufgaben, den Betrieb und die Finanzierung der INFOBEST Kehl/Strasbourg

2024 - 2026

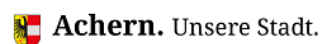
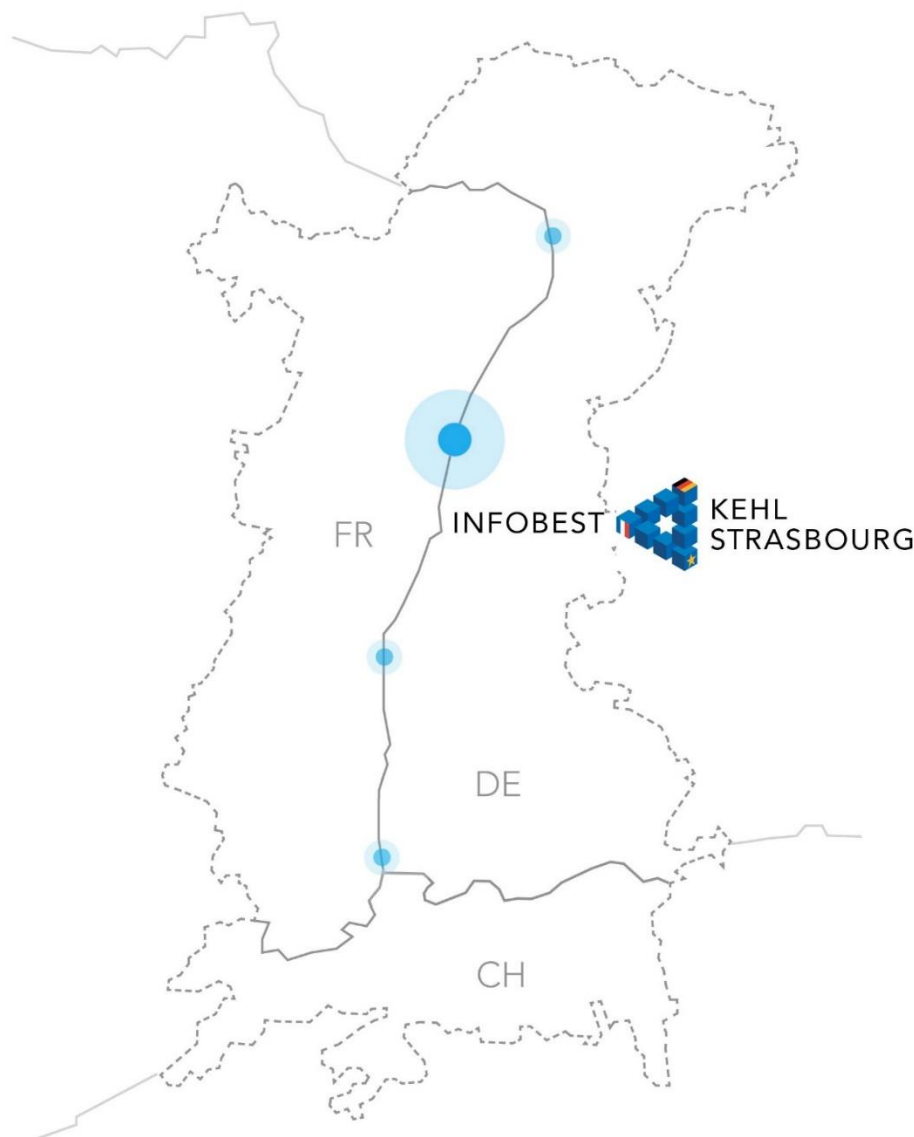

**CONVENTION RELATIVE AUX MISSIONS,
AU FONCTIONNEMENT ET AU FINANCEMENT
DE L'INFOBEST KEHL/STRASBOURG
2024-2026**

Entre :

- le Land Baden-Württemberg, représenté par le
Regierungspräsidium Freiburg
- l'Ortenaukreis
- la Ville de Kehl
- l'Etat français
- la Région Grand Est
- la Collectivité européenne
d'Alsace
- l'Eurométropole de Strasbourg
- la Ville d'Offenburg
- la Ville de Lahr
- la Ville d'Achern
- la Ville d'Oberkirch

il est convenu ce qui suit :

Préambule :

Dans l'esprit du Traité de l'Elysée, du Traité d'Aix-la-Chapelle et de l'amitié franco-allemande en découlant, les parties cocontractantes reconnaissent le caractère indispensable de l'approfondissement de la coopération transfrontalière.

Vu l'article L 1115-1 du Code Général des Collectivités Territoriales de la République française, l'article 28 al. 2 de la loi fondamentale de la République fédérale d'Allemagne et les délibérations de chacun des signataires de la convention, il est convenu ce qui suit :

ARTICLE 1 : OBJET DE LA CONVENTION

Dans le but d'améliorer et d'intensifier la coopération transfrontalière, les partenaires français et allemands signataires de la présente convention décident de poursuivre l'activité d'information et de conseil sur les questions transfrontalières de l'instance INFOBEST Kehl/Strasbourg (IKS) mise en place en 1993.

**VEREINBARUNG ÜBER DIE AUFGABEN, DEN
BETRIEB UND DIE FINANZIERUNG DER
INFOBEST KEHL/STRASBOURG
2024-2026**

Zwischen:

- dem Land Baden-Württemberg, vertreten
durch das Regierungspräsidium Freiburg
- dem Ortenaukreis
- der Stadt Kehl
- dem französischen Staat
- der Région Grand Est
- der Collectivité
européenne d'Alsace
- Eurométropole Strasbourg
- der Stadt Offenburg
- der Stadt Lahr
- der Stadt Achern
- der Stadt Oberkirch

wird folgendes vereinbart:

Präambel:

Inspiziert vom Geist des Elysée-Vertrages, des Aachener Vertrages und der darauf gegründeten deutsch-französischen Freundschaft halten die oben genannten Partner eine weitergehende Vertiefung der grenzüberschreitenden Zusammenarbeit für unabdingbar.

Gemäß Artikel L 1115-1 des Codes Général der Gebietskörperschaften der Französischen Republik, Artikel 28 Abs. 2 Grundgesetz der Bundesrepublik Deutschland und des Beschlusses jeder der Unterzeichner dieses Abkommens ist folgendes vereinbart:

ARTIKEL 1: ZWECK DER VEREINBARUNG

Zur Verbesserung und Intensivierung der grenzüberschreitenden Zusammenarbeit wird zwischen den deutschen und französischen Vertragspartnern die Weiterführung der 1993 gegründeten Informations- und Beratungsstelle INFOBEST Kehl/Strasbourg (IKS) für grenzüberschreitende Fragen vereinbart.

La présente convention fixe les missions ainsi que les règles de fonctionnement et de financement de l'IKS pour la période 2024-2026.

ARTICLE 2 : COMPETENCE TERRITORIALE

Les activités de l'IKS concernent - en particulier - le secteur géographique comprenant l'Ortenaukreis en Allemagne, ainsi que les arrondissements de Strasbourg, Molsheim et Sélestat-Erstein en France.

En outre, les services transfrontaliers de l'IKS sont accessibles à tous les citoyens et les citoyennes, entreprises, associations et administrations en dehors de la zone de mandat mentionnée, en concertation avec les autres institutions transfrontalières et dans le respect de leurs compétences.

ARTICLE 3: ADMINISTRATION DE L'IKS

L'IKS ne dispose pas de la personnalité juridique. D'un point de vue organisationnel, elle fait partie du Regierungspräsidium de Freiburg.

Les réglementations suivantes du Regierungspräsidium Freiburg et du Land de Bade-Wurtemberg s'appliquent entre autres :

- le droit budgétaire et fiscal
- le droit de la protection des données
- le droit de la responsabilité
- le droit d'auteur
- le droit des marchés publics

En application du droit budgétaire allemand, le Regierungspräsidium de Freiburg est porteur de projet et de la gestion du budget de l'IKS. Il est mandaté, à ce titre, par les parties cocontractantes.

ARTICLE 4 : SIEGE DE L'IKS

Le siège de l'IKS est situé à Kehl (D) et fait partie du Pôle de compétences pour les questions transfrontalières et européennes.

Diese Vereinbarung legt die Aufgaben sowie die Regeln für den Betrieb und die Finanzierung der IKS für den Zeitraum 2024-2026 fest.

ARTIKEL 2: RÄUMLICHE GELTUNG

Die Aktivitäten der IKS decken insbesondere den räumlichen Bereich des Ortenaukreises auf deutscher Seite und der Arrondissements Strasbourg, Molsheim und Sélestat-Erstein auf französischer Seite ab.

Darüber hinaus stehen die grenzüberschreitenden Dienstleistungen der IKS allen Bürgerinnen und Bürgern, Unternehmen, Vereinigungen und Verwaltungen außerhalb des genannten Mandatsgebiets in Absprache mit den und unter Wahrung der Zuständigkeiten der anderen grenzüberschreitenden Institutionen zur Verfügung.

ARTIKEL 3: VERWALTUNG DER IKS

Die IKS besitzt keine Rechtspersönlichkeit.

Sie ist organisatorisch Teil des Regierungspräsidiums Freiburg.

Es gelten unter anderem folgende Regelungen des Regierungspräsidiums Freiburg und des Landes Baden-Württemberg:

- das Haushalts- und Steuerrecht
- das Datenschutzrecht
- das Haftungsrecht
- das Urheberrecht
- das Vergaberecht

Die Verwaltung des Budgets wird im Auftrag der Vertragspartner durch das Regierungspräsidium Freiburg als projektverwaltende und kassenführende Stelle der IKS unter Anwendung des deutschen Haushaltsrechts wahrgenommen.

ARTIKEL 4: SITZ DER IKS

Die IKS hat ihren Sitz in Kehl (D), und ist Teil des Kompetenzzentrums für grenzüberschreitende und europäische Fragen.

Ce dernier vise à réunir en un même lieu les structures de coopération transfrontalière situées à Kehl de manière à favoriser les coopérations et les synergies entre elles.

La Städtische Wohnbaugesellschaft Kehl mbH met à disposition les locaux loués par l'IKS sur la base du contrat de location en cours. Les conditions de location restent celles stipulées dans le bail de location actuel entre le Regierungspräsidium Freiburg et la Städtische Wohnbaugesellschaft Kehl mbH.

L'utilisation des salles de conférence "Kinzig/Vosges", située au 2ème étage du Torbogengebäude, et "Jura", située au 2ème étage de la Villa Rehfus, par les instances du Pôle de compétences pour les questions européennes et transfrontalières, est réglée dans des conventions séparées.

ARTICLE 5 : MISSIONS ET MODALITES DE MISE EN OEUVRE

Missions

L'INFOBEST est une instance d'information et de conseil sur les questions transfrontalières accessible à tous.

L'objectif de cette instance est la diffusion dans les deux territoires partenaires d'informations concernant l'administration, l'économie et les relations sociales, ainsi que le soutien d'initiatives régionales transfrontalières, pour contribuer à une meilleure entente fondée sur la réciprocité et à une intensification de la coopération transfrontalière dans ce secteur.

L'IKS promeut ainsi une coopération sans entrave dans la région franco-allemande du Rhin supérieur et agit comme un interlocuteur public et neutre pour les citoyens et les citoyennes, les entreprises et les administrations pour toutes les questions transfrontalières concernant les conditions de vie franco-allemandes.

Dieser gemeinsame Ort dient dazu, die Zusammenarbeit der grenzüberschreitenden Institutionen zu vereinfachen.

Die Räumlichkeiten der IKS werden auf der Basis des laufenden Mietvertrages von der Städtischen Wohnbaugesellschaft Kehl mbH bereitgestellt. Die Mietbedingungen sind im aktuellen Mietvertrag zwischen dem Regierungspräsidium Freiburg und der Städtischen Wohnbaugesellschaft Kehl mbH festgelegt.

Die Nutzung der Konferenzräume "Kinzig/Vogesen" im zweiten Stock des Torbogengebäudes und "Jura" im zweiten Stock der Villa Rehfus durch die Einrichtungen des Kompetenzzentrums für europäische und grenzüberschreitende Fragen sind in einer gesonderten Vereinbarung geregelt.

ARTIKEL 5: AUFGABEN UND BESTIMMUNGEN ZUR UMSETZUNG

Aufgaben

Die INFOBEST ist eine für jedermann zugängliche Informations- und Beratungsstelle für grenzüberschreitende Fragen.

Ziel dieser Einrichtung ist es, wechselseitig Kenntnisse über Verwaltung, Wirtschaft und Gesellschaft in den beiden Partnerländern zu vermitteln, grenzüberschreitende regionale Initiativen zu fördern und so zu einem besseren gegenseitigen Verständnis und zu einer Intensivierung der grenzüberschreitenden Zusammenarbeit in diesem Raum beizutragen.

Die IKS fördert so das ungehinderte Miteinander im deutsch-französischen Oberrheingebiet und fungiert als öffentlicher, neutraler Ansprechpartner bei allen grenzüberschreitenden Fragen zu deutsch-französischen Lebenslagen für Bürgerinnen und Bürger, Unternehmen und Verwaltungen.

L'IKS est également une interface importante entre les citoyens et les citoyennes et l'administration avec pour fonction de relever les divergences et incompatibilités réglementaires dans le contexte franco-allemand, et ce, en concertation avec les instances existantes. Les obstacles identifiés dans ce contexte seront transmis aux institutions compétentes

Les missions de l'INFOBEST Kehl/Strasbourg consistent ainsi notamment :

- à traiter des demandes exprimées par des particuliers, des entreprises, des organismes publics et des organismes privés ;
- à rassembler, synthétiser et diffuser les données pertinentes susceptibles de favoriser d'une part, l'information des citoyens et d'autre part, la coopération transfrontalière entre organismes publics et privés ainsi qu'entre partenaires signataires et leurs institutions ;

- à relever, traiter et transmettre les obstacles transfrontaliers aux instances nationales compétentes et aux organes transfrontaliers compétents.

- à élaborer une stratégie d'approche et d'association de nouveaux partenaires financiers, afin de garantir les conditions du développement futur de l'IKS.

Les services de l'IKS sont dispensés à titre gratuit. A ce titre, l'IKS revêt un rôle d'accompagnement personnalisé en réponse à la problématique transfrontalière posée.

Les informations dispensées porteront notamment sur les conditions de vie et de travail dans le pays voisin, les réglementations s'appliquant en zone frontalière, les procédures administratives et les compétences des acteurs publics ou privés des deux côtés de la frontière.

Modalités de mise en œuvre

Accueil téléphonique et physique

Une équipe composée d'au moins trois personnes, telle que visée à l'article 12 de la présente convention, assurera au moyen d'un guichet d'accueil physique, par un accueil

Die IKS ist zudem wichtige Schnittstelle zwischen Bürgerinnen und Bürgern und Verwaltung mit Sensorfunktion für Regelungsdefizite und Unvereinbarkeiten im deutsch-französischen Kontext und nimmt diese Aufgabe in Abstimmung mit den bereits existierenden Gremien wahr. Identifizierte Hindernisse werden an die zuständigen Gremien weitergeleitet.

Die Aufgaben der INFOBEST bestehen insbesondere:

- in der Bearbeitung von Anfragen von Privatpersonen, Unternehmen sowie von öffentlichen und privaten Einrichtungen;

- in der Sammlung, Zusammenfassung und Weitergabe der wesentlichen Daten, die einerseits der Information der Bevölkerung und andererseits der grenzüberschreitenden Zusammenarbeit zwischen öffentlichen und privaten Stellen sowie zwischen den Vertragspartnern und ihren Einrichtungen dienen.

- die Aufnahme, Aufbereitung und Weitergabe von grenzüberschreitenden Hindernissen an die zuständigen nationalen Stellen und die zuständigen grenzüberschreitenden Gremien.

- Erarbeitung einer Strategie zur Annäherung und Einbindung neuer Finanzierungspartner, um die Voraussetzungen für die zukünftige Entwicklung der IKS zu gewährleisten.

Die Dienstleistungen der IKS sind kostenlos. Die Information erfolgt in Form einer individuellen Behandlung der jeweiligen grenzüberschreitenden Fragestellung.

Diese Informationen betreffen vor allem die Lebens- und Arbeitsbedingungen im Nachbarland, die im Grenzgebiet geltenden Regelungen, die Verwaltungsverfahren und die Zuständigkeiten der öffentlichen und privaten Stellen auf beiden Seiten der Grenze.

Praktische Modalitäten

Telefonischer und persönlicher Empfang

Der Zugang zu den Informations- und Beratungsleistungen wird mittels eines Teams von mindestens drei Personen, wie in Artikel 12 dieser Vereinbarung beschrieben, sichergestellt,

téléphonique et par courriel, l'accès aux prestations d'information et de conseil.

L'équipe conseille les citoyens et les citoyennes et sert d'intermédiaire entre ces derniers et les services compétents en France et en Allemagne, sans se substituer aux services compétents.

Permanences d'information

A l'instar du service rendu par les trois autres instances du réseau INFOBEST du Rhin Supérieur, l'équipe organisera des permanences d'information spécialisées à destination du public. Pour ce faire, l'équipe s'appuiera sur un réseau d'interlocuteurs auprès de toutes les administrations et structures publiques compétentes dans les territoires en ce qui concerne notamment les problématiques liées à la mobilité professionnelle et résidentielle en zone frontalière.

Ces interlocuteurs viendront tenir des permanences d'information et assureront un accueil physique des particuliers dans les locaux de la Villa Rehfus ou dans d'autres locaux organisés par l'équipe de l'IKS. L'équipe remplira dans ce cadre un rôle d'organisation, de communication sur la tenue des journées d'information, de coordination dans la prise des rendez-vous ainsi que, le cas échéant, d'assistance linguistique entre particuliers et professionnels.

Manifestations d'information

L'équipe de l'IKS participe à des réunions d'information organisées par les partenaires contractuels, d'autres institutions transfrontalières, des employeurs, etc. afin d'informer un grand nombre de citoyens et de citoyennes sur les services de l'IKS et de diffuser des informations concernant des thématiques spécifiques, par exemple sur le statut de frontalier, de manière ciblée et adaptée aux destinataires.

Diffusion d'informations sur le site internet INFOBEST

Un site commun aux quatre INFOBEST du Rhin supérieur, consultable sous l'adresse suivante : www.infobest.eu permettra la diffusion

durch einen Empfangsschalter, per Telefon, per Email und individuellen Beratungsterminen.

Das Team berät die Bürgerinnen und Bürger und vermittelt zwischen diesen und den zuständigen Stellen in Frankreich und in Deutschland, ohne die zuständigen Stellen zu ersetzen.

Sprechstunden

Wie die drei anderen Stellen des INFOBEST-Netzwerks am Oberrhein organisiert das Team themenspezifische Sprechstunden für die Bürgerinnen und Bürger. Hierzu knüpft und unterhält das Team ein Netzwerk mit Partnern aller öffentlichen Verwaltungen und Strukturen, die in den Gebieten für Fragen der beruflichen und persönlichen Mobilität im Grenzraum zuständig sind.

Diese Partner bieten Informationssprechstunden an und stellen eine persönliche Beratung in den Räumlichkeiten der Villa Rehfus oder weiterer vom Team der IKS organisierter Räumlichkeiten sicher. Das Team ist in diesem Zusammenhang mit der Organisation, der Öffentlichkeitsarbeit für die Sprechstage und der Koordination der Terminabstimmung betraut und leistet gegebenenfalls Übersetzungshilfe zwischen Einzelpersonen und Experten.

Informationsveranstaltungen

Das Team der IKS nimmt an Informationsveranstaltungen der Vertragspartner, anderer grenzüberschreitender Einrichtungen, von Arbeitgebern, usw. teil, um eine Vielzahl von Bürgerinnen und Bürgern über die Dienstleistungen der IKS zu informieren und themenspezifische Informationen, z.B. zum Grenzgängerstatus, zielgerichtet und adressatenbezogen zu streuen.

Informationsverbreitung über die INFOBEST Internetseite

Eine gemeinsame Internetseite der vier INFOBEST-Stellen am Oberrhein ist unter der Adresse www.infobest.eu abrufbar.

d'informations générales sur les thèmes transfrontaliers.

L'équipe réalisera un travail de veille et de mise à jour de ce site en partenariat avec les équipes du réseau INFOBEST et selon les modalités communes définies par le réseau.

Rédaction de supports d'information

L'équipe élaborera et rédigera des supports d'information pratiques sous forme de fiches thématiques (dépliants, brochures, etc.) relatives aux problématiques transfrontalières.

Ce travail sera réalisé en étroite collaboration avec le réseau INFOBEST. Une répartition des thématiques pourra être réalisée entre les quatre INFOBEST.

Recensement des données statistiques

L'équipe recensera, sur la base d'un modèle commun à toutes les INFOBEST, les données statistiques sur l'activité de la structure permettant une évaluation tant qualitative que quantitative du service rendu à la population.

Coopération

L'équipe devra assurer une collaboration étroite et active avec les instances nationales compétentes en France et en Allemagne, le secrétariat commun de la conférence du Rhin supérieur, le Secrétariat du Conseil Rhénan, le Secrétariat du Comité de Coopération Transfrontalière du Traité d'Aix-la-Chapelle, ainsi qu'avec les instances de coopération transfrontalière du Rhin supérieur et les réseaux transfrontaliers.

Une forte implication est notamment attendue avec les structures suivantes :

le réseau EURES-T Rhin supérieur (dont le but est de diminuer les obstacles à la mobilité professionnelle et de promouvoir le marché du travail transfrontalier dans le Rhin Supérieur), l'Euroinstitut, l'Eurodistrict Strasbourg-Ortenau, le Centre européen de la consommation, Frontaliers Grand Est et le réseau des instances transfrontalières animé par la Région Grand Est.

Sie dient der Verbreitung allgemeiner Informationen.

Das Team ist zusammen mit den Teams des INFOBEST-Netzwerks und gemäß der gemeinsam definierten Modalitäten für die Aktualisierung dieser Seiten zuständig.

Erarbeitung von Informationshilfen

Das Team erarbeitet und redigiert praktische Informationshilfen in Form von thematischen Merkblättern (Flyer, Broschüren, etc.) zu grenzüberschreitenden Fragestellungen.

Diese Arbeit erfolgt in enger Zusammenarbeit mit dem INFOBEST-Netzwerk. Dazu ist eine Aufteilung der Themen zwischen den vier INFOBEST-Stellen vorzunehmen.

Erfassung statistischer Daten

Das Team führt Statistik über die Aktivitäten der Einrichtung mittels einer mit allen INFOBEST-Stellen abgestimmten gemeinsamen Methode, um eine qualitative und quantitative Evaluierung der Dienstleistungen für die Bevölkerung zu ermöglichen.

Kooperation

Das Team wirkt eng und aktiv mit den auf der deutschen und französischen Seite zuständigen Stellen, dem Gemeinsamen Sekretariat der Oberrheinkonferenz, dem Sekretariat des Oberrheinrates, der Geschäftsstelle des Ausschusses für grenzüberschreitenden Zusammenarbeit nach dem Aachener Vertrag sowie mit den am Oberrhein für die grenzüberschreitende Zusammenarbeit bestehenden Einrichtungen und den grenzüberschreitenden Netzwerken zusammen. Vor allem wird ein starkes Engagement mit den folgenden Strukturen erwartet:

Netzwerk EURES-T Oberrhein (dessen Ziel ist, die mit der beruflichen Mobilität verbundenen Hindernisse zu verringern und den grenzüberschreitenden Arbeitsmarkt im Oberrheingebiet zu entwickeln), dem Euroinstitut für europäische und grenzüberschreitende Fragen, dem Eurodistrict Strasbourg-Ortenau, dem Zentrum für europäischen Verbraucherschutz, Frontaliers Grand Est und dem, durch die Region Grand Est

Les modalités de coopération avec d'autres instances transfrontalières sont précisées à l'article 11 de la présente convention.

ARTICLE 6 : COMITE DIRECTEUR ET PRÉSIDENCE

Le suivi de la mise en œuvre des missions de l'IKS revient aux parties contractantes qui l'exercent au sein du Comité Directeur. Chacune des parties contractantes désigne librement à cet effet un représentant de son choix pour siéger au Comité Directeur.

Le Comité Directeur se réunit sur convocation écrite du Président ou de la Présidente, au moins une fois par an, davantage si nécessaire à la demande de l'un des membres du Comité Directeur. Les convocations ainsi qu'un ordre du jour et les documents de séance sont envoyés aux membres au moins trois semaines avant la tenue de la réunion. Le Comité Directeur doit s'être réuni au moins une fois au plus tard le 30 juillet de l'année concernée.

Les fonctions qu'il remplit sont les suivantes :

- élection du Président et du Vice-Président
- adoption du programme de travail annuel,

- adoption du budget prévisionnel, examen et approbation des comptes annuels,
- approbation du rapport d'activités annuel.

Les décisions du Comité Directeur sont prises à l'unanimité des membres présents lors de la séance. Les membres absents doivent donner procuration à d'autres membres pour voter sur l'ensemble ou sur certains points de l'ordre du jour.

Le cas échéant, les membres du Comité Directeur peuvent être consultés par écrit, par son Président, sur proposition de l'un de ses membres, sur toute question relevant de sa

geförderten, Netzwerk grenzüberschreitender Einrichtungen, wird eine enge Zusammenarbeit erwartet.

Die Modalitäten der Zusammenarbeit mit anderen grenzüberschreitenden Einrichtungen sind in Artikel 11 dieser Vereinbarung festgelegt.

ARTIKEL 6: AUFSICHTSGREMIUM UND PRÄSIDENTSCHAFT

Die Aufsicht über die Aufgabenerfüllung der IKS obliegt den Vertragspartnern. Sie bilden zu diesem Zweck ein Aufsichtsgremium, in das die Vertragspartner jeweils nach eigenem Ermessen einen Vertreter ihrer Wahl entsenden.

Das Aufsichtsgremium tagt auf schriftliche Einladung der oder des Vorsitzenden mindestens einmal im Jahr, darüber hinaus je nach Bedarf auf Antrag eines Mitglieds des Aufsichtsgremiums. Die Einladungen sowie eine Tagesordnung und die Besprechungsunterlagen sollen den Mitgliedern spätestens drei Wochen vor der Sitzung zugesandt werden. Das Aufsichtsgremium soll bis spätestens 30. Juli des jeweiligen Jahres mindestens einmal getagt haben.

Das Aufsichtsgremium erfüllt folgende Aufgaben:

- Wahl des Präsidenten und des Vizepräsidenten
- Genehmigung des jährlichen Arbeitsprogramms,
- Genehmigung des Jahresbudgets und des Jahresabschluss,
- Verabschiedung des jährlichen Jahresberichts.

Die Entscheidungen des Aufsichtsgremiums werden mit Einstimmigkeit der bei der Sitzung anwesenden Mitglieder gefasst. Abwesende Mitglieder sollen andere Mitglieder für sämtliche oder einzelne Tagesordnungspunkte abzustimmen bevollmächtigen.

Fragen, die den Kompetenzbereich des Aufsichtsgremiums betreffen und für die aus Termingründen die Einberufung eines Aufsichtsgremiums nicht möglich ist, können im

compétence et dont les délais de règlement ne permettent pas d'organiser une réunion du Comité Directeur.

Les dossiers adressés aux membres sont à cet effet constitués dans les mêmes conditions que les dossiers de séance du Comité Directeur. Les membres disposent d'un délai de 3 semaines après réception des dossiers pour faire connaître leur réponse au Président du Comité Directeur.

La présidence et la vice-présidence du Comité Directeur sont assurées alternativement par un représentant d'un membre français et d'un membre allemand. Le changement est assuré tous les deux ans. Le président et le vice-président sont élus par les membres du comité directeur.

ARTICLE 7 : GROUPE TECHNIQUE

La préparation des décisions du Comité Directeur est effectuée par un Groupe Technique.

Le Groupe Technique se réunit aussi souvent que nécessaire, et au minimum une fois par an. Ses décisions sont prises à l'unanimité des membres présents lors de la séance.

Le Groupe Technique est composé d'un représentant technique de chaque partie contractante. Sa présidence est assurée par un représentant issu du membre qui assure également la présidence au sein du Comité Directeur.

ARTIKEL 8: LE RÉSEAU "GRENZNETZ"

Les problèmes de mobilité et les obstacles dans les régions frontalières respectives étant souvent similaires et ayant les mêmes origines structurelles et / ou juridiques, le réseau « Grenznetz » a été créé en 2009 à Aix-la-Chapelle. Ce réseau de coopération innovant entre les régions frontalières d'Allemagne et les pays voisins est axé sur deux objectifs précis :

- Les compétences des experts dans les régions frontalières sont regroupées et l'échange de

Bedarfsfalle auf Vorschlag eines der Mitglieder, durch den Vorsitzenden im schriftlichen Umlaufverfahren den Mitgliedern unterbreitet werden.

Die in diesem Zusammenhang an die Mitglieder übersandten Unterlagen werden wie die Sitzungsunterlagen für das Aufsichtsgremium gestaltet. Die Mitglieder teilen dem Vorsitzenden ihre Stellungnahmen binnen einer Frist von drei Wochen nach Zugang der Unterlagen mit.

Der Vorsitz im Aufsichtsgremium wird durch eine Präsidentin oder einen Präsidenten und eine Vizepräsidentin oder einen Vizepräsidenten gemeinschaftlich wahrgenommen. Diese haben die deutsche und die französische Seite abwechselnd für jeweils zwei Jahre. Der Präsident und der Vize-Präsident werden vom Aufsichtsgremium gewählt.

ARTIKEL 7: TECHNISCHE GRUPPE

Die Vorbereitung der Entscheidungen des Aufsichtsgremiums erfolgt durch eine Technische Gruppe.

Die Technische Gruppe tagt nach Bedarf, mindestens jedoch einmal pro Jahr. Sie trifft ihre Entscheidungen mit Einstimmigkeit der bei der Sitzung anwesenden Mitglieder.

Die Technische Gruppe setzt sich zusammen aus einem Vertreter der Arbeitsebene jedes Vertragspartners. Ihr Vorsitz liegt bei dem Vertreter des Partners, der auch den Vorsitz im Aufsichtsgremium innehat.

ARTIKEL 8: GRENZNETZ

Da sich die Mobilitätsprobleme und Hindernisse in den jeweiligen Grenzregionen häufig ähneln und dieselben strukturellen oder rechtlichen Auslöser haben, wurde im Jahr 2009 in Aachen das „Grenznetz“ gegründet.

Dieses innovative Kooperationsnetzwerk zwischen Grenzregionen Deutschland mit seinen Nachbarstaaten richtet sich an zwei klaren Zielvorgaben aus:

- Die Kompetenz der Experten in den Grenzregionen wird gebündelt und der

connaissances est approfondi. Parallèlement, des solutions communes sont développées pour éliminer les obstacles à la mobilité.

- Les besoins et les propositions de solutions soumis aux gouvernements nationaux et aux institutions européennes se voient conférer un poids politique plus important grâce à une présence commune.

Les régions suivantes sont engagées dans le réseau « Grenznetz » :

Région Sønderjylland-Schleswig (DE, DK)

Euregio (DE, NL)

Euregio Meuse-Rhin (DE, NL, BE)

Euregio Rhin-Meuse-Nord (DE-NL)

Grande Région (DE, FR, BE, LUX)

Rhin supérieur (DE, FR, CH)

Les objectifs, les membres, le comité directeur du réseau et les modalités de prise en charge des coûts sont définis dans la convention de création du 4 décembre 2009.

Le Rhin supérieur est représenté par le réseau INFOBEST (projet INFOBEST 4.0 | SZO), remplacé si nécessaire par l'IKS. Jusqu'à présent, la représentation était assurée par l'IKS sur la base d'un transfert de mission par la Conférence du Rhin supérieur. Un représentant ou une représentante du projet INFOBEST 4.0 | SZO est membre du Comité de pilotage « Grenznetz » et participe systématiquement aux réunions semestrielles du réseau frontalier avec un chargé de mission ou une chargée de mission des INFOBESTs à tour de rôle. Si ces tâches ne peuvent pas être assumées par le projet INFOBEST 4.0 | SZO, la représentation est assurée par le référent allemand ou la référente allemande de l'IKS.

L'organisation de la rencontre du réseau « Grenznetz » de deux jours est réalisée à tour de rôle par une région. Lorsqu'elle est organisée dans le Rhin supérieur, à ce jour tous les trois ans, les coûts de l'organisation (traiteur, dîner commun, coûts d'une salle de conférence, etc.) sont pris en charge par l'IKS et font partie du budget annuel. Ils sont prélevés sur le budget des relations publiques,

Wissensaustausch vertieft. Gleichzeitig werden gemeinsame Lösungsansätze zum Abbau von Mobilitätshindernissen entwickelt.

- Den Bedürfnissen und Lösungsvorschlägen, die nationalen Regierungen und europäischen Institutionen unterbreitet werden, wird durch das gemeinsame Auftreten ein größeres politisches Gewicht verliehen.

Folgende Regionen sind im Grenznetz engagiert:

Region Sønderjylland-Schleswig (DE, DK)

Euregio (DE, NL)

Euregio Maas-Rhein (DE, NL, BE)

Euregio Rhein-Maas-Nord (DE-NL)

Großregion (DE, FR, BE, LUX)

Oberrhein (DE, FR, CH)

Die Ziele, Mitglieder, der Lenkungsausschuss des Netzwerks und die Modalitäten für die Kostenübernahme sind in der Gründungsvereinbarung vom 4. Dezember 2009 festgelegt.

Der Oberrhein wird durch das INFOBEST-Netzwerk vertreten (Projekt INFOBEST 4.0 | SZO), ersatzweise, soweit erforderlich, durch die IKS. Bisher erfolgte die Vertretung durch die IKS aufgrund einer Aufgabenübertragung der Oberreinkonferenz. Ein Vertreter oder eine Vertreterin des Projekts INFOBEST 4.0 | SZO ist Mitglied des Lenkungsausschusses des Grenznetzes und nimmt an den jährlichen Sitzungen des Grenznetzes zusammen mit jeweils (turnusgemäß) einem Referenten oder einer Referentin einer der INFOBESTen teil. Können diese Aufgaben nicht durch das Projekt INFOBEST 4.0 | SZO wahrgenommen werden, erfolgt die Vertretung durch den deutschen Referenten bzw. die deutsche Referentin der IKS.

Die Kosten für die derzeit turnusgemäß alle drei Jahre im Semesterwechsel stattfindende Veranstaltung des zweitägigen Grenznetztreffens (Catering, gemeinsames Abendessen, Kosten für einen Konferenzraum, etc.) am Oberrhein werden durch die IKS getragen und sind Teil des jeweiligen Jahresbudgets, in dem das Grenznetztreffen stattfindet. Sie werden aus dem Budget der Öffentlichkeitsarbeit

si les coûts ne sont pas pris en charge par le projet INFOBEST 4.0.

ARTICLE 9: DROITS ET OBLIGATIONS DES PARTIES COCONTRACTANTES

Les parties cocontractants s'engagent à soutenir l'équipe de l'IKS dans l'accomplissement de ses missions décrites à l'article 5. Cela concerne en particulier :

- L'établissement de contacts pérennes avec les instances nationales compétentes et la mise en place de coopérations à long terme,
- La consultation de l'IKS en temps utiles et son intégration dans les structures transfrontalières existantes pour la résolution des obstacles transfrontaliers, notamment la Conférence du Rhin supérieur, le Conseil rhénan, la Commission intergouvernementale franco-germano-suisse et le Comité de Coopération Transfrontalière (CCT) selon le Traité d'Aix-la-Chapelle,
- La communication des nouveautés dans le contexte transfrontalier, notamment des nouvelles réglementations ayant une influence sur l'information et le conseil transfrontalier,
- La diffusion d'informations, de manifestations, etc. de l'IKS par le biais de ses propres canaux de presse.

Les parties cocontractantes ont à tout moment le droit de s'informer sur les statistiques actuelles de l'activité de conseil et de se renseigner sur l'état de réalisation du budget de l'IKS et ses besoins de financement.

Les souhaits concernant le programme de travail doivent être soumis au Groupe Technique et au Comité Directeur.

L'IKS doit participer aux manifestations organisées par les partenaires contractuels et y fournir les informations sur le travail et les offres de l'IKS.

Le Président ou la Présidente et le Vice-Président ou la Vice-Présidente, en accord avec le Regierungspräsidium Freiburg en tant que porteur de projet et de la gestion du budget, et avec la Collectivité européenne d'Alsace, en tant qu'employeur du poste de chargé-e de mission

entnommen, wenn die Kosten nicht durch das Projekt INFOBEST 4.0 übernommen werden.

ARTIKEL 9: RECHTE UND PFLICHTEN DER VERTRAGSPARTNER

Die Vertragspartner verpflichten sich das Team der IKS bei der Wahrnehmung ihrer Aufgaben gemäß Artikel 5 zu unterstützen. Dies betrifft insbesondere:

- Herstellung von dauerhaften Kontakten zu den national zuständigen Stellen und Aufbau von langfristigen Kooperationen,
- Frühzeitige Konsultation und Einbeziehung der IKS in die bestehenden grenzüberschreitenden Strukturen zur Lösung grenzüberschreitender Hindernisse, insbesondere die Oberrheinkonferenz, den Oberrheinrat, die d-f-ch Regierungskommission und den Ausschuss für grenzüberschreitende Zusammenarbeit nach dem Aachener Vertrag,
- Mitteilung von Neuerungen im grenzüberschreitenden Kontext, insbesondere von neuen Regelungen, die Einfluss auf die grenzüberschreitende Information und Beratung haben,
- Verbreitung von Informationen, Veranstaltungen, usw. der IKS über die eigenen Pressekanäle.

Die Vertragspartner haben jederzeit das Recht sich über die aktuellen Statistiken der Beratungstätigkeit zu informieren und sich über das laufende Finanzbudget der IKS und deren Finanzierungsbedarf Auskunft geben zu lassen.

Wünsche für das Arbeitsprogramm sind in die Technische Gruppe und das Aufsichtsgremium einzubringen.

Die IKS soll sich an Veranstaltungen der Vertragspartner beteiligen und auf diesen über die Arbeit und die Angebote der IKS informieren.

Der Präsident oder die Präsidentin und der Vizepräsident oder die Vizepräsidentin überwachen, im Einvernehmen mit dem Regierungspräsidium Freiburg als projekt- und budgetverwaltende Stelle sowie im Einvernehmen mit der Collectivité européenne

français-e,
veillent à la bonne exécution des missions de l'IKS.

Ils veillent à ce que l'IKS soit perçue et représentée de manière positive auprès du grand public et des acteurs transfrontaliers du Rhin supérieur.

**ARTICLE 10 : TRAVAIL DE RESEAU :
MUTUALISATION DES EXPERIENCES ET GROUPE
TECHNIQUE « RÉSEAU INFOBEST »**

L'espace du Rhin supérieur compte aujourd'hui quatre INFOBEST, dont l'IKS.

Chaque INFOBEST est organisée différemment et est orientée vers les besoins locaux particuliers de la population et de ses partenaires.

Tout en respectant ses spécificités, les équipes des INFOBESTs doivent se présenter ensemble au public en tant que réseau INFOBEST et garantir une certaine unité dans la perception extérieure.

En outre, les équipes doivent créer des normes communes afin d'harmoniser le type et l'étendue des informations et des conseils.

Ceci doit être assuré par un échange régulier, qui doit être organisé et réalisé à tour de rôle par chaque INFOBEST.

Un groupe de réseau a été créé afin de favoriser les échanges entre les acteurs opérationnels et les partenaires des INFOBESTs et de réaliser ces objectifs communs.

Le Groupe Technique « Réseau INFOBEST » assure une meilleure circulation de l'information entre toutes les INFOBESTs et leurs financeurs, et permet la mutualisation de certaines actions.

Ce groupe est composé d'au moins un représentant de chaque équipe des INFOBEST librement désigné, ainsi qu'un représentant de chaque principaux cofinanceurs communs à

d'Alsace als Anstellungskörperschaft der französischen Referentenstelle, die ordnungsgemäße Ausübung der Aufgaben der IKS.

Sie sorgen für eine positive Wahrnehmung und Vertretung der IKS in der breiten Öffentlichkeit sowie bei den grenzüberschreitenden Akteuren am Oberrhein.

**ARTIKEL 10: NETZWERKARBEIT: BÜNDELUNG
DER ERFAHRUNGEN UND TECHNISCHE GRUPPE
DES INFOBEST-NETZWERKES**

In der Oberrheinregion gibt es zurzeit vier INFOBEST-Stellen, darunter die IKS.

Jede INFOBEST ist unterschiedlich organisiert und ist auf die besonderen lokalen Bedarfe der Bevölkerung und Partner ausgerichtet.

Unter Wahrung dieser Besonderheiten sollen die Teams der INFOBESTen gemeinsam in der Öffentlichkeit als INFOBEST-Netzwerk auftreten und eine gewisse Einheitlichkeit in der Außenwahrnehmung gewährleisten.

Darüber hinaus sollen die Teams gemeinsame Standards schaffen, um die Art und den Umfang der Informationen und Beratung aneinander anzugleichen.

Dies soll durch einen regelmäßigen Austausch, der turnusgemäß von jeder INFOBEST zu organisieren und durchzuführen ist, sichergestellt werden.

Um den Austausch zwischen Arbeitsebene und den Partnern der INFOBESTen zu fördern und die gemeinsamen Ziele zu verwirklichen, wurde eine Netzwerk-Gruppe gegründet.

Aufgabe der technischen Gruppe des INFOBEST-Netzwerkes ist es, den Informationsfluss zwischen allen INFOBESTen und ihren Trägern zu verbessern und gewisse Aktivitäten zusammenzulegen.

Sie umfasst mindestens einen, nach eigenem Ermessen ausgewählten Vertreter jedes INFOBEST-Teams sowie einen, nach eigenem Ermessen ausgewählten Vertreter jedes

toutes les INFOBESTs librement désignés par ces cofinanceurs.

Les autres membres des différents Groupes Techniques et des Groupes de Pilotage peuvent assister de plein droit aux réunions du Groupe Technique « Réseau INFOBEST ».

Sa mission est la concertation et le suivi du réseau et notamment la préparation des décisions des différents comités directeurs/ de pilotage des instances du réseau INFOBEST concernant les missions d'information et de conseil n'ayant pas seulement un caractère local.

Le Groupe Technique « Réseau INFOBEST » se réunit aussi souvent que nécessaire, au minimum une fois par an, à l'initiative, alternativement, de chaque INFOBEST ou d'un de ses autres membres.

Ses décisions sont prises sur la base du consensus.

La présidence du groupe technique est assurée à tour de rôle, du sud vers le nord, par les présidents ou les présidentes des INFOBESTs concernées. Cette INFOBEST est responsable de l'organisation et de la réalisation de la réunion. Le projet Interreg VI « INFOBEST 4.0 | Maison de Service Rhin Supérieur » soutiendra l'IKS dans l'organisation du groupe technique réseau qui la concerne.

L'INFOBEST responsable de l'organisation et de la réalisation des réunions entre les acteurs opérationnels ainsi que des réunions du réseau prend en charge les coûts des manifestations.

Les frais engagés par l'IKS pendant la durée de la présente convention font partie du budget annuel et sont prélevés sur le budget des relations publiques.

Une INFOBEST peut avancer les frais occasionnés par des manifestations communes du réseau INFOBEST ou par d'autres actions communes, par exemple pour le site Internet commun. Cela signifie, par exemple, qu'une INFOBEST paie

Kofinanzierungspartners, der an allen INFOBESTen beteiligt ist.

Die anderen Mitglieder der verschiedenen Technischen Gruppen/Lenkungsausschüsse haben das Recht, an den Sitzungen der technischen Netzwerkgruppe teilzunehmen.

Ziel ist die Abstimmung und Begleitung des Netzwerkes sowie insbesondere die Vorbereitung der Entscheidungen der verschiedenen Aufsichtsgremien/Lenkungsausschüsse bezüglich der Aufgaben, die nicht nur örtlichen Charakter haben.

Die Technische Netzwerkgruppe tagt nach Bedarf, mindestens einmal pro Jahr abwechselnd auf Initiative jeder INFOBEST oder eines ihrer anderen Mitglieder.

Die Entscheidungen werden im Konsens getroffen.

Der Vorsitz der Technischen Gruppe wird turnusgemäß, vom Süden Richtung Norden, von den Präsidentinnen oder Präsidenten der jeweiligen organisierenden INFOBEST übernommen. Diese INFOBEST ist für die Organisation und Durchführung der Sitzung verantwortlich. Das Interreg VI Projekt "INFOBEST 4.0 | Service Zentrum Oberrhein" wird die IKS bei der Organisation der für sie relevanten technischen Netzwerkgruppe unterstützen.

Die jeweilige für die Organisation und Durchführung der Sitzungen der Arbeitsebene sowie der Netzwerksitzungen zuständige INFOBEST trägt die Kosten der Veranstaltungen.

Die der IKS während der Laufzeit dieser Vereinbarung entstehenden Kosten sind Teil des jeweiligen Jahresbudgets und werden aus dem Budget der Öffentlichkeitsarbeit entnommen.

Bei Kosten, die für gemeinsame Veranstaltungen des INFOBEST-Netzwerks oder sonstige gemeinsame Maßnahmen, z.B. für die gemeinsame Internetseite, anfallen, kann eine INFOBEST in Vorleistung treten. Sie kann z.B. die

d'abord la facture d'un prestataire de services. Les trois autres INFOBESTs remboursent alors les dépenses au prorata.

ARTICLE 11 : COOPERATION AVEC LES AUTRES INSTITUTIONS TRANSFRONTALIÈRES

La coopération avec les institutions mentionnées à l'article 5 ainsi qu'avec d'autres acteurs transfrontaliers s'effectue dans l'intérêt des citoyens et dans le respect des compétences et responsabilités de chaque instance.

Elle pourra être définie dans le cadre de conventions particulières.

ARTICLE 12 : PERSONNELS DE L'IKS

Les missions qui incombent à l'IKS sont prises en charge par deux chargé(e)s de mission de même rang et un assistant ou une assistante.

Les chargé(e)s de mission assurent conjointement les tâches de gestion courante et les missions précisées à l'article 5 de la présente convention.

En accord avec toutes les parties cocontractantes, l'équipe peut être renforcée à tout moment, de manière temporaire ou permanente, par d'autres chargé(e)s de mission et/ou assistant(e)s. Un accord de financement écrit spécifique doit être conclu à cet effet entre les partenaires cofinanceurs.

En outre, chaque partenaire contractuel a la possibilité de mettre temporairement son propre personnel à la disposition de l'IKS.

Pendant la durée de la présente convention, la Collectivité européenne d'Alsace et le Land Baden-Württemberg mettront à disposition de l'IKS chacun un(une) chargé(e) de mission bilingue à temps plein.

L'assistant(e) sera engagé(e) par le Land de Bade-Württemberg pour la durée de la présente

Rechnung eines Dienstleisters bezahlen. Die anderen drei INFOBEST-Stellen erstatten sodann die Ausgaben anteilmäßig.

ARTIKEL 11: ZUSAMMENARBEIT MIT ANDEREN GRENZÜBERSCHREITENDEN INSTITUTIONEN

Die Zusammenarbeit mit den in Artikel 5 genannten Kooperationspartnern sowie weiteren grenzüberschreitenden Akteuren erfolgt zum Wohle der Bürgerinnen und Bürger unter Berücksichtigung der jeweiligen Zuständigkeiten und Verantwortlichkeiten.

Sie kann in gesonderten Vereinbarungen geregelt werden.

ARTIKEL 12: MITARBEITENDE der IKS

Die der IKS obliegenden Aufgaben werden von zwei untereinander gleichgestellten Referentinnen bzw. Referenten und einer Assistentin oder einem Assistenten wahrgenommen.

Die beiden Referentinnen bzw. Referenten erfüllen gemeinsam die Geschäfte der laufenden Verwaltung und der im Artikel 5 gelisteten Aufgaben.

Im Einvernehmen mit allen Vertragspartnern kann das Team jederzeit temporär oder auf Dauer durch weitere Referentinnen und Referenten und/oder Assistenten und Assistentinnen verstärkt werden. Hierüber ist eine gesonderte schriftliche Finanzierungsvereinbarung zwischen den finanzierenden Partnern zu schließen.

Darüber hinaus besteht für jeden Vertragspartner die Möglichkeit temporär zusätzlich eigenes Personal der IKS zur Verfügung zu stellen.

Für die Dauer dieser Vereinbarung entsenden die Collectivité européenne d'Alsace, und das Land Baden-Württemberg jeweils eine zweisprachige Referentin oder einen zweisprachigen Referenten als Vollzeitkraft.

Der Assistent oder die Assistentin wird für die Dauer dieser Vereinbarung vom Land Baden-

convention à temps plein. Les règles de droit national s'appliquent selon le statut de l'administration-employeur.

Les postes à temps plein peuvent également être remplacés par plusieurs postes à temps partiel.

Pendant la durée de la présente convention, les chargé(e)s de mission ainsi que l'assistant(e) sont placé(e)s pour l'exercice de leur mission sous l'autorité fonctionnelle du Comité Directeur.

Le personnel de l'IKS doit être dispensé de travail dans le cadre des dispositions relatives au personnel et à la fonction publique qui lui sont applicables. Cela concerne entre autres les formations et les formations continues en rapport avec leur statut ainsi que les manifestations organisées par les employeurs (par exemple les réunions du personnel).

En cas de vacance de poste, les partenaires cofinanceurs, en particulier les employeurs, conviennent d'une solution permettant d'éviter une surcharge de travail trop importante de l'équipe.

La Collectivité européenne d'Alsace et le Regierungspräsidium Freiburg peuvent à tout moment et à tour de rôle engager des stagiaires et les mettre à disposition de l'IKS, à la demande de l'équipe de l'IKS.

ARTICLE 13 : MODALITÉS FINANCIÈRES

Pendant la durée d'application de la présente convention financière, un budget annuel est fixé à hauteur de 237 800 euros.

La répartition des budgets prévisionnels en dépenses ainsi que des contributions prévisionnelles des partenaires au titre des exercices 2024 - 2026 est ventilée dans les tableaux figurant en ANNEXES 1 et 2 de la présente convention, qui font parties intégrantes de la présente convention.

Württemberg ebenfalls als Vollzeitkraft eingestellt beziehungsweise abgeordnet. Die nationalen Regelungen der Anstellungskörperschaften finden jeweils Anwendung.

Die Vollzeitstellen können auch durch mehrere Teilzeitstellen ersetzt werden.

Für die Laufzeit dieser Vereinbarung sind die Referentinnen und Referenten und der Assistent oder die Assistentin in ihrer Arbeit dem Aufsichtsgremium unterstellt.

Das Personal der IKS ist im Rahmen der für sie geltenden personal- und beamtenrechtlichen Regelungen von der Arbeit freizustellen. Dies betrifft unter anderem Schulungen und Fortbildungen in Zusammenhang mit ihrem Dienstverhältnis sowie Veranstaltungen der Arbeitgeber (z.B. Personalversammlungen).

Im Falle einer Vakanz verständigen sich die Träger, insbesondere die Anstellungskörperschaften, auf eine Lösung, um eine abwesenheitsbedingte Überbelastung des Teams zu verhindern.

Die Collectivité européenne d'Alsace und das Regierungspräsidium Freiburg können turnusgemäß auf Wunsch des Teams der IKS jederzeit Praktikantinnen und Praktikanten einstellen und diese der IKS zur Verfügung stellen.

ARTIKEL 13: FINANZEN

Für die Laufzeit dieser Vereinbarung wird ein Gesamtbudget für die gesamten Sach- und Betriebsaufwendungen von einem Jahresbudget von insgesamt 237.800 Euro festgesetzt.

Die Aufteilung der voraussichtlichen Budget-Ausgaben sowie der voraussichtlichen Beitragszahlungen der Vertragspartner für die Haushaltsjahre 2024 - 2026 wird in einer Übersicht in den ANHÄNGEN 1 und 2 der Vereinbarung festgelegt. Diese werden somit Bestandteil der Vereinbarung.

Le budget de l'IKS est déterminé sous réserve des décisions et autorisations budgétaires des organes décisionnels de chaque partenaire cofinanceur.

Le budget se subdivise comme suit :

1. frais de personnel, de déplacement et de formation continue ;
2. frais de fonctionnement ;
3. relations publiques.

Le budget sera préfinancé par le Land Baden-Württemberg, à l'exception des frais de personnel, de déplacement et de formation du poste de chargé(e) de mission français et des postes de stagiaires pris en charge par la Collectivité européenne d'Alsace.

Les frais préfinancés par le Land de Baden-Württemberg lui seront remboursés par le budget de l'IKS.

Cela ne concerne pas les rémunérations, ni les autres frais engagés par l'employeur pour ses salariés (par exemple les frais de déplacement), ni tous les autres frais fixes ou variables pour les stagiaires qui ne sont pas liés à l'activité au sein de l'IKS.

Les frais engagés par le Regierungspräsidium de Freiburg en tant que responsable de la gestion du projet et directement liés au fonctionnement de l'IKS, notamment les frais liés à l'informatique, à la sécurité informatique, à la protection incendie et à l'équipement de premiers secours, doivent être remboursés au Regierungspräsidium Freiburg par le budget de l'IKS. Ces coûts font partie du budget annuel des frais de fonctionnement.

Si, pour des raisons imprévues (frais de fonctionnement inattendus, piratage du système informatique, etc.), le budget annuel devait être dépassé, les partenaires contractuels se mettent d'accord pour trouver une solution commune, dans la mesure où ce solde ne peut pas être compensé par le budget annuel de l'année suivante.

Das Budget für die IKS steht unter dem Vorbehalt der Haushaltsentscheidungen, dem Beschluss der kompetenten Gremien und der entsprechenden haushaltsrechtlichen Ermächtigung der Partner.

Das Budget untergliedert sich wie folgt:

1. Personal-, Reise- und Fortbildungskosten,
2. Betriebskosten,
3. Öffentlichkeitsarbeit.

Das Budget wird mit Ausnahme der Personal-, Reise- und Fortbildungskosten der französischen Referentenstelle sowie von der Collectivité européenne d'Alsace bezahlter Praktikumsstellen vom Land Baden-Württemberg vorfinanziert.

Die vom Land Baden-Württemberg vorfinanzierten Kosten werden ihm aus dem gemeinsamen Budget der IKS zurückerstattet.

Dies betrifft nicht die Vergütungen sowie andere dem Arbeitgeber für seine Angestellten entstehende Kosten (z.B. Reisekosten) sowie sämtliche weitere feste oder variable Kosten für Praktikantinnen und Praktikanten sowie Referendarinnen und Referendare, die nicht in Zusammenhang mit der Tätigkeit in der IKS stehen.

Kosten, die dem Regierungspräsidium als projektverwaltenden Träger entstehen, die in unmittelbarem Zusammenhang mit dem Betrieb der IKS stehen, insbesondere Kosten für IT, IT-Sicherheit, Brandschutz und Erste-Hilfe-Ausrüstung, sind dem Regierungspräsidium Freiburg aus dem Budget der IKS zurückzuerstatten. Diese Kosten werden Teil des Jahresbudgets für Betriebskosten.

Sollte das Jahresbudget aus unvorhergesehenen Gründen (unerwartete Betriebskosten, Hacker-Angriff auf die IT, o.ä.) überstiegen werden, verständigen sich die Vertragspartner darauf, eine gemeinsame Lösung zu finden, sofern dieser Saldo nicht aus dem Jahresbudget des Folgejahres ausgeglichen werden kann.

Les parties à la présente convention doivent être informées immédiatement dès qu'un solde négatif important est prévisible pour l'exercice budgétaire concerné.

S'il existe un excédent à la fin d'un exercice budgétaire, celui-ci est reporté sur l'exercice suivant. Un remboursement proportionnel à la contribution financière des contractants aux parties à la présente convention ne doit être effectué que si les réserves de l'IKS dépassent 20% du budget annuel. Dans ce cas, les réserves dépassant les 20% doivent être remboursées au prorata aux contractants.

La participation financière de la Collectivité européenne d'Alsace est directement affectée à la rémunération du ou de la chargé-e de mission français-e. A cela s'ajoute une contribution financière annuelle à hauteur de 10 000 €, qui sera versée au porteur de projet.

Les participations financières des autres cofinanceurs, telles que définies à l'ANNEXE 1 de la présente convention, sont exigibles dès l'approbation du rapport financier de l'année précédente par le comité directeur. Elles doivent être versées au Regierungspräsidium Freiburg dans un délai de trois mois et au plus tard le 31 octobre de l'exercice budgétaire.

La liquidation se fait en euros à l'ordre de la Landesoberkasse Baden-Württemberg Karlsruhe, sur le compte n° 7495530102, ouvert auprès de la Baden-Württembergische Bank Karlsruhe (Code bancaire 60050101- IBAN : DE02 6005 0101 7495 5301 02- BIC : SOLADEST) en précisant 9880293101126 ainsi que l'objet du versement « INFOBEST Kehl/Strasbourg » et en indiquant l'année de l'exercice budgétaire concerné.

Exceptions :

L'Eurométropole de Strasbourg verse 60% de la somme globale au premier semestre et 40 % au second semestre (avant la clôture de l'exercice du Regierungspräsidium mi-décembre).

Die Vertragspartner sind unverzüglich darüber zu unterrichten, sobald sich ein wesentlicher negativer Saldo für das jeweilige Haushaltsjahr abzeichnet.

Sollte am Ende eines Haushaltsjahres ein Überschuss bestehen, so ist dieser automatisch in das folgende Haushaltsjahr zu übertragen. Eine den Finanzierungsanteilen prozentual entsprechenden Rückzahlung an die Vertragspartner ist nur dann vorzunehmen, wenn die Rücklagen der IKS 20 % des jährlichen Budgets übersteigen. In diesem Fall sind die über 20 % hinausgehenden Rücklagen gemäß ihrem Anteil an die Vertragspartner zurückzuzahlen.

Der Kofinanzierungsanteil der Collectivité européenne d'Alsace wird direkt durch die Entlohnung des/der französischen Referenten/-in erbracht. Hinzu kommt ein jährlicher finanzieller Beitrag in Höhe von 10.000 €, der an den Projektträger gezahlt wird.

Die finanziellen Anteile der anderen Kofinanzierungspartner gemäß ANHANG 1 dieser Vereinbarung werden mit der Genehmigung des Finanzberichts des Vorjahres im Aufsichtsgremium fällig. Sie sind binnen drei Monaten, spätestens jedoch bis zum 31. Oktober des Haushaltsjahres an das Regierungspräsidium Freiburg zu überweisen.

Die Überweisung der jeweiligen Kofinanzierungsanteile erfolgt in Euro an die Landesoberkasse Baden-Württemberg Karlsruhe, Kontonummer 7495530102, bei der Baden-Württembergischen Bank Karlsruhe (BLZ 60050101) unter Nennung des Kassenzeichens 9880293101126 sowie des Verwendungszwecks „INFOBEST Kehl/Strasbourg“ sowie Angabe des jeweiligen Haushaltsjahres.

Ausnahmen:

Die Eurometropole Strasbourg überweist 60 Prozent der Gesamtsumme im ersten Halbjahr und 40 Prozent im zweiten Halbjahr (vor Kassenschluss des Regierungspräsidiums Mitte Dezember).

Pour l'État français, l'engagement sera pris par décision spécifique, sous réserve de la délégation annuelle de crédits correspondants, selon les procédures comptables en vigueur :

- 80 % à la signature de l'acte attributif, à verser au plus tard le 31 octobre de l'année en cours au Regierungspräsidium de Fribourg;
- le solde de 20 % sur présentation du budget exécuté et des rapports financiers, à verser au plus tard le 31 octobre de l'année suivante au Regierungspräsidium de Fribourg..

Toute modification de l'engagement financier de l'un des partenaires ou du budget global est à notifier immédiatement par écrit à l'ensemble des partenaires. Dans ce cas, ces derniers s'efforceront de trouver une solution commune et - le cas échéant - de conclure un avenant.

Tout retard dans le versement des contributions des parties cocontractantes doit être immédiatement signalé au Regierungspräsidium de Freiburg.

ARTICLE 14 : RETRAIT

Tout retrait d'un des cofinanceurs durant la période de validité de la présente convention est soumis à la signature d'un avenant conclu dans les mêmes formes que la convention.

ARTICLE 15 : DUREE DE LA CONVENTION

La présente convention définit la neuvième période de financement de l'IKS.

La présente convention entre en vigueur, après sa signature par l'ensemble des parties, le 1^{er} janvier 2024. Elle est valable jusqu'au 31 décembre 2026. Toute modification de la

Die finanzielle Verpflichtung des französischen Staates tritt nur durch speziellen Bescheid, vorbehaltlich der jährlichen Bereitstellung der entsprechenden Mittel, gemäß den geltenden Buchungsverfahren ein:

- 80% bei Unterzeichnung der internen Budgetzuteilung, zu überweisen an das Regierungspräsidium Freiburg bis spätestens zum 31. Oktober des laufenden Jahres;
- der Saldo von 20% nach Vorlage des vollzogenen Haushalts sowie des Finanzberichts. Der Betrag ist bis zum 31. Oktober des Folgejahres an das Regierungspräsidium Freiburg zu überweisen.

Jede Änderung des finanziellen Engagements eines der Partner oder des Gesamtbudgets ist den Partnern unverzüglich schriftlich anzuzeigen. In diesem Fall werden sie sich bemühen, eine gemeinsame Lösung zu finden und gegebenenfalls eine Zusatzvereinbarung zu schließen.

Verzögerungen bei der Überweisung der anteiligen Beiträge der Vertragspartner sind dem Regierungspräsidium Freiburg durch die Vertragspartner unverzüglich anzuzeigen.

ARTIKEL 14: AUSTRITT

Jeder Austritt eines Kofinanzierungspartners während der Laufzeit der Vereinbarung unterliegt der Unterzeichnung einer Zusatzvereinbarung in den gleichen Formen, die für die vorliegende Vereinbarung gilt.

ARTIKEL 15: DAUER DER VEREINBARUNG

Bei der vorliegenden Vereinbarungsperiode handelt es sich um die neunte Vertragsphase der IKS.

Diese Vereinbarung tritt zum 1. Januar 2024, nachdem sie von allen Parteien unterzeichnet wurde, in Kraft. Sie gilt bis zum 31. Dezember 2026. Jede Änderung dieser Vereinbarung bedarf

présente convention fera l'objet d'un avenant soumis à la signature des cocontractants.

Chaque version signée de la présente convention est opposable.

der schriftlichen Zustimmung der Partner in einem Nachtrag.

Jede von den Vertragsparteien unterschriebene Version dieser Vereinbarung ist gegenüber den anderen Vertragsparteien wirksam.

Fait à ..., en ... exemplaires, le ... 2023

Unterschrieben in, in ... Exemplaren, DATUM

Annexes :

1. Recettes annuelles
2. Dépenses annuelles
3. Le report d'un excédent de 2021-2023

Anhänge :

1. Jährliche Einnahmen
2. Jährliche Ausgaben
3. Übertrag eines Überschusses aus 2021-2023

**CONVENTION RELATIVE
AU FONCTIONNEMENT ET AU FINANCEMENT DE L'INFOBEST KEHL/STRASBOURG**

**VEREINBARUNG ÜBER DIE WEITERFÜHRUNG UND DIE FINANZIERUNG DER
INFOBEST KEHL/STRASBOURG**

2024 – 2026

SIGNATAIRE / UNTERZEICHNER

Collectivité européenne d'Alsace

**M. Frédéric Bierry
Président de la Collectivité européenne d'Alsace**

Date / Datum:

**CONVENTION RELATIVE
AU FONCTIONNEMENT ET AU FINANCEMENT DE L'INFOBEST KEHL/STRASBOURG**

**VEREINBARUNG ÜBER DIE WEITERFÜHRUNG UND DIE FINANZIERUNG DER
INFOBEST KEHL/STRASBOURG**

2024 – 2026

SIGNATAIRE / UNTERZEICHNER

Land Baden-Württemberg

**Bärbel Schäfer
Regierungspräsidentin
Regierungspräsidium Freiburg**

Date / Datum:

**CONVENTION RELATIVE
AU FONCTIONNEMENT ET AU FINANCEMENT DE L'INFOBEST KEHL/STRASBOURG**

**VEREINBARUNG ÜBER DIE WEITERFÜHRUNG UND DIE FINANZIERUNG DER
INFOBEST KEHL/STRASBOURG**

2024 – 2026

SIGNATAIRE / UNTERZEICHNER

République française

**Mme Josiane Chevalier
Préfète de la Région Grand Est
Préfète du Bas-Rhin**

Date / Datum:

**CONVENTION RELATIVE
AU FONCTIONNEMENT ET AU FINANCEMENT DE L'INFOBEST KEHL/STRASBOURG**

**VEREINBARUNG ÜBER DIE WEITERFÜHRUNG UND DIE FINANZIERUNG DER
INFOBEST KEHL/STRASBOURG**

2024 – 2026

SIGNATAIRE / UNTERZEICHNER

Région Grand Est

**M. Franck Leroy
Président du Conseil Régional
Du Grand Est**

Date / Datum:

**CONVENTION RELATIVE
AU FONCTIONNEMENT ET AU FINANCEMENT DE L'INFOBEST KEHL/STRASBOURG**

**VEREINBARUNG ÜBER DIE WEITERFÜHRUNG UND DIE FINANZIERUNG DER
INFOBEST KEHL/STRASBOURG**

2024 – 2026

SIGNATAIRE / UNTERZEICHNER

Eurométropole de Strasbourg

**Mme Jeanne Barseghian
Vice-Présidente de l'Eurométropole
de Strasbourg**

Date / Datum:

**CONVENTION RELATIVE
AU FONCTIONNEMENT ET AU FINANCEMENT DE L'INFOBEST KEHL/STRASBOURG**

**VEREINBARUNG ÜBER DIE WEITERFÜHRUNG UND DIE FINANZIERUNG DER
INFOBEST KEHL/STRASBOURG**

2024 – 2026

SIGNATAIRE / UNTERZEICHNER

Ortenaukreis

**Frank Scherer
Landrat
Landratsamt Ortenaukreis**

Date / Datum:

**CONVENTION RELATIVE
AU FONCTIONNEMENT ET AU FINANCEMENT DE L'INFOBEST KEHL/STRASBOURG**

**VEREINBARUNG ÜBER DIE WEITERFÜHRUNG UND DIE FINANZIERUNG DER
INFOBEST KEHL/STRASBOURG**

2024 – 2026

SIGNATAIRE / UNTERZEICHNER

Stadt Kehl

**Wolfram Britz
Oberbürgermeister
Stadt Kehl**

Date / Datum:

**CONVENTION RELATIVE
AU FONCTIONNEMENT ET AU FINANCEMENT DE L'INFOBEST KEHL/STRASBOURG**

**VEREINBARUNG ÜBER DIE WEITERFÜHRUNG UND DIE FINANZIERUNG DER
INFOBEST KEHL/STRASBOURG**

2024 – 2026

SIGNATAIRE / UNTERZEICHNER

Stadt Offenburg

**Marco Steffens
Oberbürgermeister
Stadt Offenburg**

Date / Datum:

**CONVENTION RELATIVE
AU FONCTIONNEMENT ET AU FINANCEMENT DE L'INFOBEST KEHL/STRASBOURG**

**VEREINBARUNG ÜBER DIE WEITERFÜHRUNG UND DIE FINANZIERUNG DER
INFOBEST KEHL/STRASBOURG**

2024 – 2026

SIGNATAIRE / UNTERZEICHNER

Stadt Lahr

**Markus Ibert
Oberbürgermeister
Stadt Lahr**

Date / Datum:

**CONVENTION RELATIVE
AU FONCTIONNEMENT ET AU FINANCEMENT DE L'INFOBEST KEHL/STRASBOURG**

**VEREINBARUNG ÜBER DIE WEITERFÜHRUNG UND DIE FINANZIERUNG DER
INFOBEST KEHL/STRASBOURG**

2024 – 2026

SIGNATAIRE / UNTERZEICHNER

Stadt Achern

**Klaus Muttach
Oberbürgermeister
Stadt Achern**

Date / Datum:

**CONVENTION RELATIVE
AU FONCTIONNEMENT ET AU FINANCEMENT DE L'INFOBEST KEHL/STRASBOURG**

**VEREINBARUNG ÜBER DIE WEITERFÜHRUNG UND DIE FINANZIERUNG DER
INFOBEST KEHL/STRASBOURG**

2024 – 2026

SIGNATAIRE / UNTERZEICHNER

Stadt Oberkirch

**Gregor Bühler
Oberbürgermeister
Stadt Oberkirch**

Date / Datum:

ANNEXE 1 / ANHANG 1

BUDGET 2024 - 2026 Recettes annuelles / Jährliche Einnahmen

Partenaire / Träger	2024 - 2026	
	Contribution en € Beitrag in €	Contribution en % Beitrag in %
Allemagne Deutschland	123.601	51,98
Land Baden-Württemberg	52.500	22,08
Ortenaukreis	51.000	21,45
Stadt Kehl	12.101	5,09
Stadt Offenburg	2.000	0,57
Stadt Lahr	2.000	0,57
Stadt Achern	2.000	0,57
Stadt Oberkirch	2.000	0,57
France Frankreich	114.199,00	48,02
État français	17.187	7,23
Région Grand Est	16.612	6,99
Eurométropole de Strasbourg	15.400	6,48
Collectivité européenne d'Alsace	65.000	27,33
Total Gesamtbetrag	237.800	100,00

ANNEXE 2 / ANHANG 2

BUDGET 2024 - 2026 Dépenses annuelles / Jährliche Ausgaben

Dépenses / Ausgaben	2024-2026 in € / en €
Frais de personnel (total) Personalkosten (insgesamt)	200.300
Chargée de mission française: frais de personnel Französische Referentin: Personalkosten	55.000
Poste de chargé(e) de mission française: frais de déplacement Französische Referentenstelle: Reisekosten	incl. dans les frais de personnel in den PK inbegriffen
Chargée de mission française + postes de stagiaire Französische Referentin + Praktikantenstellen: Gesamt	55.000,00
Chargé(e) de mission allemand(e): frais de personnel Deutscher Referentenstelle: Personalkosten	81.200
Chargé(e) de mission allemand(e): frais de déplacement Deutsche Referentenstelle: Reisekosten	600,00
Chargé de mission allemand: total Deutscher Referent: Gesamt	81.800
Assistant(e): frais de personnel Assistent(in): Personalkosten	63.300
Assistant(e): frais de déplacements Assistent(in): Reisekosten	200,00
Assistant(e): total Assistent(in): Gesamt	63.500,00
Frais de fonctionnement Betriebskosten	34.500
Loyer / Miete	15.500
Charges* / Nebenkosten*	6.000
Frais de fonctionnement / Laufende Bürokosten	6.000
System informatique / IT System	7.000
Frais de relations publiques Öffentlichkeitsarbeit	3.000,00
Total / Gesamt	237.800

*Les charges comprennent: chauffage, nettoyage, concierge, eau, taxe foncière, assurance du bâtiment, ordures ménagères, électricité

* Die Nebenkosten umfassen: Heizung, Reinigung, Hausmeister, Wasser, Abwasser, Grundsteuer, Gebäudeversicherung, Müllgebühr, Strom

**ANNEXE 3 / ANHANG 3
BUDGET 2024 - 2026**

**Le report d'un excédent de la Convention relative au
fonctionnement et au financement de L'INFOBEST Kehl/Strasbourg
2021-2023 /**

**Der Übertrag des Überschusses aus der Vereinbarung über die
Weiterfinanzierung und die Finanzierung der INFOBEST
Kehl/Strasbourg 2021 - 2023**

L'excédent de la Convention relative au fonctionnement et au financement de l'INFOBEST Kehl/Strasbourg de 2021 - 2023 est transféré dans la présente convention pour les années 2024 - 2026. Le montant exact sera communiqué aux partenaires contractuels au début de l'année 2024, après la clôture des comptes de l'exercice 2023.

Der Übertrag des Überschusses aus der Vereinbarung über die Weiterfinanzierung und die Finanzierung der INFOBEST Kehl/Strasbourg von 2021 - 2023 wird in die vorliegende Vereinbarung für die Jahre 2024 - 2026 übertragen. Die genaue Summe wird den Vertragspartnern zu Beginn des Jahres 2024 nach Abschluss des Jahresabschlusses 2023 mitgeteilt.

Attribution de subventions dans le cadre des relations européennes, internationales et transfrontalières.

<p>Pour</p> <p>79</p>	<p>AGHA BABAEI Syamak, AMIET Eric, BAAS Fabienne, BADER Camille, BARSEGHIAN Jeanne, BOULALA Bruno, BRASSAC Christian, BROLLY Suzanne, BUCHMANN Andree, BULOOU Beatrice, DAMBACH Danielle, DE VREESE Wilfrid, DEBES Vincent, DELATTRE Cécile, DREYSSE Marie-Dominique, DUBOIS Antoine, DUPRESSOIR Sophie, FABRE Murielle, FELTZ Alexandre, FROEHLI Claude, GUGELMANN Christine, HALB Isabelle, HAMARD Marie-Françoise, HEIM Valérie, HERRY Jonathan, HOERLE Jean-Louis, HOFFSESS Marc, HUMANN Jean, IMBS Pia, JAMPOC-BERTRAND Nathalie, JEAN Anne-Marie, JEROME Martine, JUND Alain, KANNENGIESER Michèle, KESSOURI Annie, KOSMAN Aurélie, KOUSSA Salah, KREYER Céleste, LAFAY Marina, LE SCOUEZEC Gildas, LECKLER Michèle, LIBSIG Guillaume, LORENTZ Alexandre, LOUBARDI Hamid, MACIEJEWSKI Patrick, MANGIN Pascal, MASTELLI Dominique, MAURER Jean-Philippe, MEYER Isabelle, MISTLER Anne, OZENNE Pierre, PFRIMMER Philippe, PREVE Jean Paul, RABOT Valentin, RICHARDOT Anne-Pernelle, RINKEL Marie, SAIDANI Lamjad, SCHAAL Thierry, SCHAEFFER Jean-Michel, SCHAETZEL Françoise, SCHANN Gérard, SCHOEPFF Patrice, SCHULER Georges, SOULET Benjamin, STEFFEN Joël, STEINMANN Elodie, TERNOY Doris, TISSERAND Lucette, TRAUTMANN Catherine, TUFUOR Owusu, ULRICH Laurent, VARIERAS Floriane, VETTER Jean-Philippe, WACKERMANN Valerie, WERLEN Jean, WIEDER Christelle, ZIELINSKI Carole, ZORN Caroline, ZOURGUI Nadia</p>
<p>Contre</p> <p>0</p>	
<p>Abstention</p> <p>3</p>	<p>CHADLI Yasmina, SPLET Antoine, TURAN Hulliya</p>

Délibération au Conseil de l'Eurométropole de Strasbourg du jeudi 28 mars 2024

Attribution de subventions FEDER et FSE+ au titre des programmes 2021-2027.

Numéro E-2024-125

Le 3 février 2023, le Conseil de l'Eurométropole a validé les nouveaux programmes Fonds européens de développement régional (FEDER) et Fonds social européen plus (FSE+) 2021-2027. Ces deux programmes sont intégrés dans un Investissement territorial intégré (ITI) afin de soutenir la stratégie de développement économique de la métropole.

Cet ITI s'appuie sur des stratégies pilotées par la collectivité pour que la répartition des rôles entre la Région, l'Etat – qui gèrent également des dispositifs de subventions européennes - et l'Eurométropole soit claire, et pour maximiser l'effet levier des fonds européens sur les politiques menées par cette dernière. Il vise à soutenir la stratégie vers une économie locale durable, l'accès à l'emploi des publics qui en sont éloignés et à conforter la cohésion sociale du territoire.

Il combine une enveloppe de 10M€ de crédits FEDER, délégués par la Région Grand Est, et une enveloppe de 5,1M€ de FSE+, délégués par l'Etat. Les subventions FEDER et FSE+ sont attribuées par l'Eurométropole à des porteurs de projet de toute nature dont les opérations correspondent aux critères de sélection des programmes.

1. Attribution de subventions FEDER au titre du programme 2021-2027

Six projets (*cf tableau en annexe 1*) ayant fait l'objet d'une demande de subvention FEDER sont soumis au Conseil pour approbation.

4 d'entre eux concernent le quartier de l'Elsau à Strasbourg : la création d'une boulangerie et d'une supérette viennent renforcer et moderniser la polarité commerciale de ce quartier, répondant ainsi à des besoins exprimés par la population. L'implantation d'une nouvelle antenne du bailleur social Ophéa doit renforcer les services de proximité dans le quartier, et faciliter la vie quotidienne des habitants. L'aménagement des nouveaux locaux de la structure d'insertion par l'activité économique Elsau'Net, en bordure du QPV, doit également favoriser le développement de cette structure historique du quartier.

Les 2 autres projets soumis sont portés par LOCUSEM, qui aménage de nouveaux locaux pour la Mission locale relais emploi à proximité immédiate du QPV Quartiers Ouest,

et par l'association La Cybergrange, qui a besoin de machines et d'outils, notamment numériques, pour accompagner les habitants du QPV Neuhof Meinau dans des pratiques de bricolage et de réparation.

Le coût total de ces opérations s'élève à 2 401 761 €. Le montant total des subventions FEDER attribué dans le cadre de cette délibération s'établit à 1 440 430 €. Le montant des subventions FEDER programmé représente près de 38% de l'enveloppe déléguée, signe d'une programmation dynamique.

2. Attribution de subventions FSE+ au titre du programme 2021-2027

Six projets (*cf. tableau en annexe 2*) ayant fait l'objet d'une demande de subvention FSE + sont proposés pour approbation au Conseil de l'Eurométropole. Ils relèvent de l'appel à projets sur la priorité 6 « Favoriser l'innovation sociale et l'essaimage des dispositifs innovants ».

Sur les 6 projets, 4 sont instruits de manière favorable :

- « maraîchage urbain et insertion » porté par Emmaüs Mundo,
- « parcours artistique vers l'emploi » porté par Tôt ou t'art,
- « Apprentissage de la langue française par la pratique artistique » porté par Compagne 12:21,
- « programme d'accompagnement au numérique des mineurs non accompagnés » porté par Emmaüs Connect.

Les 2 projets restants sont inéligibles à l'appel à projets (*cf critères de sélection en annexe 3*) :

- « parcours de remobilisation et d'insertion de jeunes en situation de grandes vulnérabilités » porté par Grandir dignement,
- « accompagner le changement des pratiques de recrutement et d'intégration des nouveaux-elles collaborateurs-trices » porté par la Maison de l'Emploi.

Le coût total de ces opérations s'élève à 292 883,18 €. Le montant total des subventions FSE+ attribuées dans le cadre de cette délibération s'établit à 116 405 €. Le montant des subventions FSE+ programmé représente près de 36 % de l'enveloppe déléguée.

Je vous demande de bien vouloir adopter le projet de délibération suivant :

*Le Conseil
sur proposition de la Commission plénière
après en avoir délibéré*

approuve

- *les projets suivants portés par deux entreprises et une association au titre de la mesure B du programme « Soutenir la création et la croissance des entreprises pour*

un développement équilibré du territoire », ainsi que le montant de la subvention FEDER :

Intitulé	Maître d'ouvrage	Critère spécifique d'éligibilité	Coût total éligible	Montant subvention FEDER
<i>Création du Fournil de l'Elsau</i>	<i>SARL Maison Tari</i>	<i>QPV</i>	<i>477 035,88 € HT</i>	<i>286 221,52 €</i>
<i>Aménagement des nouveaux locaux de la SIAE ELSAU'NET</i>	<i>Association Elsau'Net</i>	<i>ESS</i>	<i>185 478,08 € HT</i>	<i>111 286,80 €</i>
<i>Création d'une supérette dans le quartier de l'Elsau</i>	<i>SAS Groupe EGE</i>	<i>QPV</i>	<i>476 369,42 € HT</i>	<i>285 821,65 €</i>

- les projets suivants portés par une SAEM, une association et un EPIC au titre de la mesure E du programme « Soutenir le développement et l'amélioration du cadre de vie des territoires en besoin » ainsi que le montant de la subvention FEDER :

Intitulé	Maître d'ouvrage	Critère spécifique d'éligibilité	Coût total éligible	Montant subvention FEDER
<i>Aménagement des bureaux de la Mission locale relais emploi à Bischheim</i>	<i>SAEM LOCUSEM</i>	<i>QPV</i>	<i>698 161 € HT</i>	<i>418 896,60 €</i>
<i>Accompagnement des pratiques de bricolage et de réparation : achat d'équipements</i>	<i>Association La Cybergrange</i>	<i>QPV</i>	<i>26 042,51 € TTC</i>	<i>15 000 €</i>
<i>Création d'une nouvelle antenne OPHEA dans le quartier de l'Elsau</i>	<i>OPHEA</i>	<i>QPV</i>	<i>538 674,16 € HT</i>	<i>323 204 €</i>

- les projets suivants au titre de la priorité 6 « Favoriser l'innovation sociale et l'essaimage des dispositifs innovants » ainsi que le montant des subventions FSE+:

<i>Intitulé du projet</i>	<i>Structure</i>	<i>Coûts total éligible</i>	<i>Subvention et taux FSE+</i>
<i>Maraîchage urbain et insertion</i>	<i>Emmaüs Mundo</i>	<i>60 200,00 €</i>	<i>45 065 € 74,86 %</i>
<i>Parcours artistique vers l'emploi</i>	<i>Tôt ou t'art</i>	<i>38 984,68 €</i>	<i>25 000 € 64,13 %</i>
<i>Apprentissage de la langue française par la pratique artistique</i>	<i>Compagnie 12 :21</i>	<i>28 532,00 €</i>	<i>21 340 € 74,79 %</i>
<i>Expérimentation : Programme d'accompagnement au numérique des mineurs non accompagnés</i>	<i>Emmaüs Connect</i>	<i>36 059,59 €</i>	<i>25 000 € 69,33 %</i>
<i>Approche, accroche, accompagnement, autonomie, les 4A. Un parcours de remobilisation et d'insertion de jeunes en situation de grandes vulnérabilités</i>	<i>Grandir dignement</i>	<i>102 694,86 €</i>	<i>0 €</i>
<i>Vous commencez lundi : Accompagner le changement des pratiques de recrutement et d'intégration des nouveaux-elles collaborateurs-trices</i>	<i>Maison de l'Emploi</i>	<i>26 412,05 €</i>	<i>0 €</i>

décide

- *d'accorder les subventions au titre du Fonds européen de développement régional (FEDER) et du Fonds social européen plus (FSE+) pour les projets cités ci-dessus, sous réserve de la disponibilité effective des crédits communautaires,*
- *d'imputer les paiements FEDER sur les crédits ouverts au BP 2024 des lignes : DU01/ programme 1535 / natures 20421 et 20422,*
- *d'imputer les paiements FSE+ sur les crédits ouverts au BP 2024 des lignes : DU01C/ programme 8137/ natures 65748 et 65738,*

autorise

la Présidente ou son·sa représentant·e, à signer les conventions et les éventuels avenants relatifs aux projets cités ci-dessus, en sa qualité de représentante de l'organisme intermédiaire gestionnaire de crédits FEDER et FSE+.

**Adopté le 28 mars 2024
par le Conseil de l'Eurométropole de Strasbourg**

**Rendu exécutoire après
transmission au contrôle de légalité préfectoral
le 4 avril 2024**

(Accusé de réception N°067-246700488-20240328-167066-DE-1-1)

**et publication sur le site Internet www.strasbourg.eu
le 4 avril 2024**



ANNEXE 1 – ATTRIBUTION DE SUBVENTIONS FEDER AU TITRE DE L'INVESTISSEMENT TERRITORIAL INTEGRE FEDER 2021-2027

Mesure B : SOUTENIR LA CRÉATION ET LA CROISSANCE DES ENTREPRISES POUR UN DÉVELOPPEMENT ÉQUILIBRÉ DU TERRITOIRE					
Intitulé du projet	Maître d'ouvrage	Description du projet	Coûts totaux	Cofinancements prévisionnels	Subvention et taux FEDER
Création du Fournil de l'Elsau	SARL Maison Tari	<p>Le projet consiste à créer une boulangerie dans le QPV de l'Elsau, dans un rez-de-chaussée commercial acquis par la LOCUSEM pour accompagner l'établissement de commerces. Un local de 220 m² sera aménagé avec une partie laboratoire et une partie magasin.</p> <p>La création de cette boulangerie permettra de diversifier l'offre commerciale du quartier, répondant ainsi aux attentes de ses habitants. Elle doit également permettre la création de plusieurs emplois.</p> <p>Le FEDER vient soutenir les travaux d'aménagement et l'achat d'équipements.</p>	477 035,88 € HT	Autofinancement : 190 814,36 €	286 221,52 € 60%
Aménagement des nouveaux locaux de la SIAE ELSAU'NET	Association Elsau'Net	<p>Le projet consiste à aménager et à équiper les nouveaux locaux acquis par Elsau'NET rue Eugène Delacroix à Strasbourg, en bordure du QPV de l'Elsau. Ces locaux de 460 m² nécessitent des travaux de réorganisation et d'aménagements des espaces de travail, des travaux techniques de modernisation et mises aux normes, ainsi que du mobilier. L'objectif est de permettre le développement de cette SIAE, qui s'installe dans des locaux plus vastes avec des surfaces de stockage et de rangement plus importantes, et qui offriront également de meilleures conditions de travail aux salariés.</p> <p>Le FEDER vient soutenir les travaux et l'achat de mobilier et d'équipement.</p>	185 478,08 € HT	Autofinancement : 74 191,28 €	111 286,80 € 60%
Création d'une supérette dans le quartier de l'Elsau	SAS Groupe EGE	<p>Ce projet consiste à créer une supérette dans le QPV de l'Elsau, dans un rez-de-chaussée commercial, acquis par la LOCUSEM, à côté d'autres commerces et services. Elle disposera d'une surface de vente de 270 m² (360 m² au total), d'un lieu de stockage à l'arrière avec 3 chambres froides (fruits et légumes, boucherie, poissonnerie), un atelier boucherie, et des espaces pour les employés. Elle sera franchisée par le groupe Casino.</p> <p>L'objectif de ce commerce est de renouveler l'offre commerciale à l'attention des habitants du quartier, et de contribuer à redynamiser le quartier. Il permettra également de créer 4 à 6 emplois au démarrage.</p> <p>Le FEDER vient soutenir l'aménagement et l'équipement du local.</p>	476 369,42 € HT	Autofinancement : 190 547,77 €	285 821,65 € 60%
Sous-total mesure B			1 138 883,38 €		683 329,97 €

1251

**Mesure E : SOUTENIR LE DEVELOPPEMENT ET L'AMELIORATION DU CADRE DE VIE
DES TERRITOIRES EN BESOIN**

Intitulé du projet	Maître d'ouvrage	Description du projet	Coûts totaux	Cofinancements prévisionnels	Subvention et taux FEDER
Aménagement des bureaux de la Mission Locale Relais Emploi à Bischheim	SAEM LOCUSEM	Le projet vise à aménager des bureaux pour la Mission Locale Relais Emploi sur une ancienne friche industrielle située à proximité immédiate du QPV Quartiers Ouest à Schiltigheim-Bischheim et est intégré au projet de renouvellement urbain (PRU) des Ecrivains. L'ensemble du plateau au R+1 du bâtiment F, de 820 m ² , sera acquis aménagé « clés en main » par LOCUSEM et loué à la Mission Locale Relais Emploi de Schiltigheim dont les activités sont aujourd'hui réparties sur plusieurs sites. La Mission locale sera locataire du bail comprenant une période ferme de 9 ans. L'implantation de cet équipement de proximité bénéficiera aux habitant.es du quartier en recherche d'emploi et notamment aux jeunes. Le FEDER vient soutenir les travaux d'aménagement des locaux.	698 161 € HT	Autofinancement : 279.264,40 €	418 896,60 € 60%
Accompagnement des pratiques de bricolage et de réparation : achat d'équipements	Association La Cybergrange	Le projet doit permettre d'accompagner les habitant.es du QPV Neuuhof Meinau dans des pratiques de création et de réparation, en s'appuyant sur des outils numériques, via l'acquisition de machines et d'outils nécessaires à l'animation de différents ateliers: des ateliers de pratique accompagnée, des ateliers de formation à l'usage des outils de création numérique des habitant-es, et des ateliers d'auto-réparation accompagnés. Le FEDER vient soutenir l'acquisition de machines et d'outils nécessaires à l'animation de ces ateliers dans de bonnes conditions pour les participant.es, notamment les outils à commande numérique et de l'outillage plus classique.	26 042,51 € TTC	Convention Flunch : 8000 € Autofinancement : 3 042,51 €	15 000 € 57,6%
Création d'une nouvelle antenne OPHEA dans le quartier de l'Elsau	OPHEA	La création de cette antenne de proximité Ophéa s'inscrit dans le cadre du renouvellement du quartier de l'Elsau. Elle sera située au pied du 2 Mathias Grunewald, bâtiment phare de l'entrée du quartier et remplacera les locaux de l'antenne existante inadaptés à l'usage. Les locaux projetés d'une surface d'environ 433 m ² , situés en RDC, jouiront ainsi d'une visibilité optimale, à proximité immédiate d'un arrêt de tram, et du centre socio-culturel. L'accueil des client.es sera assuré de plain-pied dans des conditions optimales et de nouveaux services pourront être proposés (borne de paiement). Il sera dorénavant possible de réunir au sein de l'antenne des groupes d'une vingtaine de locataires en vue d'assurer des réunions de concertation et de consultation. Le dialogue avec les habitant.es en sera ainsi facilité. Le déploiement des locaux sur un unique niveau permettra également de renforcer les échanges entre les personnels de l'antenne et renforcera ainsi la solidarité et l'efficacité du service rendu aux locataires d'Ophéa. Le FEDER vient soutenir les travaux d'aménagement de ces nouveaux locaux.	538 674,16 € HT	Autofinancement : 215 470,16 €	323 204 € 60%

Sous-total mesure E	1 262 877,67 €		757 100,6 €
TOTAL mesures B et E	2 401 761,05 €		1 440 430,57 €



ATTRIBUTION DE SUBVENTIONS FSE + AU TITRE DE L'INVESTISSEMENT TERRITORIAL INTEGRE FSE 2021-2027

Priorité 6 OS H :

Favoriser l'inclusion active afin de promouvoir l'égalité des chances, la non-discrimination et la participation active, et améliorer l'employabilité, en particulier pour les groupes défavorisés

Intitulé du projet	Structure	Description du projet	Coûts totaux	Cofinancements prévisionnels	Subvention et taux FSE
Maraîchage urbain et insertion 202304013	Emmaüs Mundo	<p>La ville de Bischheim a récemment lancé un AMI afin de mettre à disposition le site de son ancienne floriculture. Emmaüs Mundo a été choisi pour y développer des activités d'insertion dans le cadre d'un projet à fort volet social et solidaire à destination de tous les habitants. L'opération consiste en une phase d'études et de concertations, une phase de travaux et une phase de mise en œuvre en 2024, en vue de lancer un chantier d'insertion et d'accompagnement des personnes éloignées de l'emploi par la suite, à travers la floriculture et l'agriculture. L'objectif de cette activité de maraîchage est de produire des légumes de consommation courante à destination de publics défavorisés ou de structures assurant la restauration de ces publics. Cette production sera pilotée, en concertation avec les parties prenantes du territoire. La pluralité des activités (production, conditionnement, vente) permettra le développement de compétences variées et recherchées sur le marché du travail actuel.</p> <p>L'opération se déroule du 01/01/2024 au 31/12/2024.</p>	60 200,00 €	Autofinancement : 15 135 €	45 065 € 74,86%
Parcours artistique vers l'emploi 202304122	Tôt ou t'art	<p>Le parcours artistique vers l'emploi est un dispositif mêlant théâtre, photo et vidéo comme accompagnement alternatif et complémentaire en vue de retourner vers l'emploi, de s'inscrire dans une formation et de rompre l'isolement. 12 personnes très éloignées de l'emploi bénéficieront de ce dispositif.</p> <p>Le projet se déroule en 3 phases : Découverte des disciplines artistiques et de l'entreprise, création artistique puis représentations. Le projet a pour vocation de développer les compétences psycho-sociales des salariés en insertion, favoriser l'expression et l'émancipation, créer des relations entre les participants. L'objectif est d'accompagner la structure à la création d'une boîte à outils permettant l'essaimage du parcours artistique pour les structures de l'IAE.</p>	38 984,68 €	EMS : 5 000 € Ville de Strasbourg : 2 500 € Autofinancement : 6 484,68 €	25 000 € 64,13%

		L'opération se déroule du 16/11/2023 au 31/05/2024.			
Apprentissage de la langue française par la pratique artistique 202304364	Compagnie 12 :21	Le projet consiste en l'amélioration de l'apprentissage du français par la pratique artistique grâce à la mise en place de modules s'appuyant sur des histoires imaginatives, des textes de théâtre fondés sur des jeux de rôles et de l'improvisation, des légendes, des mythes et des contes, des chants, permettant aux personnes éloignées de l'emploi de progresser dans leur apprentissage du français tout en favorisant leur inclusion. Le projet se décompose en plusieurs temps : 1) Travail d'expérimentation et de recherche entre artistes pour construire des propositions cohérentes et un programme progressif pour les groupes d'apprenants, proposition de support / techniques improvisations pour accompagner et évaluer; 2) Sessions avec les enseignants et les bénévoles de l'association Contact et promotion, dans le but de constituer une boîte à outils transférable pour d'autres structures sociales et / ou culturelles; 3) Présentations à un public (valorisation et mise en pratique des participants); 4) Création de la boîte à outils : choix du support (podcasts , lien pour site internet , livrets , vidéos, etc.). Les participants jouent un rôle central dans la conception, la mise en œuvre et l'amélioration du programme. L'opération se déroule du 01/04/2024 au 31/12/2024.	28 532,00 €	CeA : 1 000 € Etat : 2 500 € EMS : 3 000 € Autofinancement : 692 €	21 340 € 74,79%
Expérimentation : Programme d'accompagnement au numérique des mineurs non accompagnés 202304745	Emmaüs Connect	En lien avec les structures spécialisées implantées sur le territoire, Emmaüs Connect souhaite mettre en œuvre un projet multi-acteurs, permettant de répondre aux différents freins rencontrés par les Mineurs Non accompagnés. Peu de dispositifs et/ou projets sont aujourd'hui mis en place sur le territoire pour les accompagner. Le projet vise à l'expérimentation de parcours d'accompagnement aux compétences numériques de base adaptés aux différents freins rencontrés par les jeunes mineurs isolés et favoriser leur insertion professionnelle. La structure, en complément de l'offre de parcours, souhaite porter et coordonner une dynamique de réseau entre les différents acteurs de l'accueil et l'accompagnement des mineurs non accompagnés (MNA) autour des problématiques numériques rencontrées par les jeunes et travailler ensemble sur une réponse commune. Pour mener à bien ce projet, la structure est en partenariat avec des structures spécialisées dans l'accueil et l'accompagnement des MNA, ancrées sur le territoire (le foyer Oberholtz Domie 2, le Château d'Angleterre, le Service d'Accueil des MNA Strasbourg). La structure prévoit de mettre en œuvre 4 parcours d'accompagnement en 2024, proposant des accompagnements numériques, avec option FLE, adaptés au public cible. L'opération se déroule du 01/01/2024 au 31/12/2024.	36 059,59 €	ANCT : 6 000 € Autofinancement : 5 059,59 €	25 000 € 69,33%

<p>Approche, accroche, accompagnement, autonomie, les 4A. Un parcours de remobilisation et d'insertion de jeunes en situation de grandes vulnérabilités</p> <p>20234817</p>	<p>Grandir dignement</p>	<p>Il s'agit d'un projet d'accompagnement à l'insertion socio-professionnelle de jeunes sortants de l'ASE ou orientés par la PJJ. Le projet se matérialise par un soutien à la remobilisation intégrant tant la dimension d'insertion professionnelle que celles du développement humain et de l'engagement solidaire. Axé sur l'accompagnement global, l'engagement citoyen ainsi que la découverte des entreprises et des structures de l'Économie Sociale et Solidaire (ESS) du territoire, ce projet est soutenu favorablement par la Protection Judiciaire de la Jeunesse, l'Administration Pénitentiaire et les missions locales.</p> <p>Le projet est inéligible car il ne présente pas d'aspect innovant, et pourrait émerger sur la Priorité 2, visant à favoriser l'accès à l'emploi des jeunes et renforcer leur employabilité. Le projet est instruit de manière défavorable.</p>	<p>102 694,86 €</p>		<p>0 €</p>
<p>Vous commencez lundi : Accompagner le changement des pratiques de recrutement et d'intégration des nouveaux-elles collaborateurs-trices</p> <p>202304824</p>	<p>Maison de l'Emploi</p>	<p>Il s'agit d'un projet d'accompagnement d'entreprises et de personnes éloignées de l'emploi afin de favoriser des recrutements durables.</p> <p>Le projet relève des compétences de base du porteur de projet, il ne relève pas de l'innovation sociale. Le projet n'est pas éligible à l'appel à projets c'est pourquoi il est instruit de manière défavorable.</p>	<p>26 412,05 €</p>		<p>0 €</p>
		<p>TOTAL PRIORITÉ 6</p>	<p>292 883,18€</p>		<p>116 405 €</p>



UNION EUROPÉENNE

Grille d'analyse des critères de sélection des dossiers FSE+ / FTJ

Intitulé de l'Appel à projets :	Priorité 6 OS H
Région administrative :	Grand Est
Service gestionnaire :	Eurométropole de Strasbourg
Prénom et nom de l'instructeur :	Marie-Cécile SPRUNCK et Elise KNORR
Date de finalisation de la grille :	janv-24

Légende	Non	La demande de subvention ne respecte pas ce critère
	Insuffisant	La manière dont la demande de subvention prévoit de respecter ce critère est insuffisante
	Partiel	La demande de subvention prévoit de respecter ce critère partiellement
	Optimal	La demande de subvention prévoit de respecter ce critère de manière optimale

202304013	202304122	202304364	202304745	202304824	202304817
Emmaüs Mundo	Tôt ou t'art	Compagnie 12 :21	Emmaüs Connect	Maison de l'Emploi	Grandir dignement
Maraîchage urbain et insertion	Parcours artistique vers l'emploi	Apprentissage de la langue française par la pratique artistique	Expérimentation : Programme d'accompagnement au numérique des mineurs non accompagnés	Vous commencez lundi : Accompagner le changement des pratiques de recrutement et d'intégration des nouveaux-elles collaborateurs-trices	Approche, accroche, accompagnement, autonomie, les 4A. Un parcours de remobilisation et d'insertion de jeunes en situation de grandes vulnérabilités

A. Eligibilité de l'opération							
Eligibilité des actions de l'opération à l'Appel à projets		OUI	OUI	OUI	OUI	NON	NON
Respect des règles d'éligibilité nationales et spécifiques		OUI	OUI	OUI	OUI	NON	NON
B. Respect des principes horizontaux							
Prise en compte de l'égalité femmes-hommes		PARTIEL	PARTIEL	PARTIEL	PARTIEL		
Prise en compte de la lutte contre les discriminations		OPTIMAL	OPTIMAL	OPTIMAL	OPTIMAL		
Prise en compte de l'accessibilité des personnes handicapées		NON	NON	NON	NON		
C. Critères de priorisation							
Les actions prévues sont pertinentes au regard des objectifs de l'opération FSE+/ FTJ		OPTIMAL	OPTIMAL	OPTIMAL	OPTIMAL		
Les résultats prévus sont adaptés aux objectifs de l'opération FSE+/ FTJ		OPTIMAL	OPTIMAL	OPTIMAL	OPTIMAL		
Les modalités de mise en œuvre (calendrier, moyens humains et financiers, etc) sont pertinentes au regard des objectifs de l'opération FSE+/ FTJ		OPTIMAL	OPTIMAL	PARTIEL	OPTIMAL		
c.1. Critères nationaux	Le coût du projet est-il réaliste par-rapport à la dimension de l'opération FSE+/ FTJ (par ex : coût moyen par participant)	PARTIEL	OPTIMAL	OPTIMAL	OPTIMAL		
	L'opération FSE+/ FTJ contribue à l'atteinte des cibles participants (cadre de performance) de l'objectif spécifique						
	Le projet répond à une stratégie globale de politique publique	OPTIMAL	OPTIMAL	OPTIMAL	OPTIMAL		
	Le projet s'inscrit-il dans une démarche partenariale	OPTIMAL	PARTIEL	OPTIMAL	OPTIMAL		
Le soutien FSE+/ FTJ représente un effet levier pour le projet		OPTIMAL	OPTIMAL	OPTIMAL	OPTIMAL		
c.2. Critères locaux (à adapter en fonction de l'AAP)	Caractère innovant du projet	OPTIMAL	OPTIMAL	OPTIMAL	PARTIEL		
	Impact du projet sur l'objectif poursuivi, le public accompagné et le territoire	OPTIMAL	OPTIMAL	OPTIMAL	OPTIMAL		
	Effet levier pour l'emploi	OPTIMAL	OPTIMAL	OPTIMAL	OPTIMAL		

Nombre de non respect :	1	1	1	1	2	2
Nombre de respect insuffisant :	0	0	0	0	0	0
Nombre de respect partiel :	1	1	1	1	0	0
Nombre de respect optimal :	9	9	9	9	0	0

Conclusion de l'instruction (favorable / défavorable)	Favorable	Favorable	Favorable	Favorable	Défavorable	Défavorable
Justification					Le projet ne présente pas d'aspect innovant.	Le projet est inéligible car il ne présente pas d'aspect innovant, et pourrait émerger sur la Priorité 2, visant à favoriser l'accès à l'emploi des jeunes et renforcer leur employabilité.
Avis du comité (favorable / défavorable / ajourné)						

Attribution de subventions FEDER et FSE+ au titre des programmes 2021-2027.

<p>Pour</p> <p style="font-size: 2em; font-weight: bold;">72</p>
<p>Contre</p> <p style="font-size: 2em; font-weight: bold;">0</p>
<p>Abstention</p> <p style="font-size: 2em; font-weight: bold;">0</p>

AGHA BABAEI Syamak, AMIET Eric, BAAS Fabienne, BADER Camille, BARSEGHIAN Jeanne, BOULALA Bruno, BULOOU Beatrice, CHADLI Yasmina, DAMBACH Danielle, DE VREESE Wilfrid, DEBES Vincent, DELATTRE Cécile, DREYSSE Marie-Dominique, DUPRESSOIR Sophie, FABRE Murielle, FELTZ Alexandre, FROEHLI Claude, GRAEF-ECKERT Catherine, GUGELMANN Christine, HALB Isabelle, HAMARD Marie-Françoise, HEIM Valérie, HERRY Jonathan, HOERLE Jean-Louis, HOFFSESS Marc, HUMANN Jean, IMBS Pia, JAMPOC-BERTRAND Nathalie, JEAN Anne-Marie, JEROME Martine, JUND Alain, KANNENGIESER Michèle, KESSOURI Annie, KOSMAN Aurélie, KREYER Céleste, LAFAY Marina, LE SCOUEZEC Gildas, LECKLER Michèle, LIBSIG Guillaume, LORENTZ Alexandre, LOUBARDI Hamid, MANGIN Pascal, MASTELLI Dominique, MAURER Jean-Philippe, MEYER Isabelle, MISTLER Anne, OZENNE Pierre, PFRIMMER Philippe, PREVE Jean Paul, RABOT Valentin, RICHARDOT Anne-Pernelle, RINKEL Marie, SAIDANI Lamjad, SCHAAL Thierry, SCHAEFFER Jean-Michel, SCHAETZEL Françoise, SCHANN Gérard, SCHULER Georges, SPLET Antoine, STEINMANN Elodie, TERNOY Doris, TRAUTMANN Catherine, TUFUOR Owusu, TURAN Hulliyya, ULRICH Laurent, VARIERAS Floriane, VETTER Jean-Philippe, WACKERMANN Valerie, WERLEN Jean, WIEDER Christelle, ZIELINSKI Carole, ZOURGUI Nadia

Délibération au Conseil de l'Eurométropole de Strasbourg du jeudi 28 mars 2024

Réaménagement de la M83 (Route métropolitaine 83) entre le carrefour Lilly et le pont de l'Andlau à Fegersheim et Lipsheim : bilan de la concertation préalable avec le public.

Numéro E-2024-156

1. Rappel du contexte de l'opération

La compétence « routes » a été transférée du Conseil départemental du Bas-Rhin à l'Eurométropole de Strasbourg au 1er janvier 2017, en vertu de la loi n°2015-991 du 7 août 2015 portant organisation territoriale de la République (dite loi « NOTRE »). Dans ce cadre, le rôle de maître d'ouvrage de toutes les opérations situées sur son périmètre géographique a été conféré à l'Eurométropole de Strasbourg. Ainsi, la RD1083 est devenue la M83.

La M83 est un axe routier structurant et représente la porte d'entrée Sud de l'Eurométropole de Strasbourg. Vieillissante et en très mauvais état, elle est en outre caractérisée par un profil très routier ne correspondant plus aux enjeux actuels liés au changement climatique et aux réglementations environnementales.

Par ailleurs, les évolutions liées aux aménagements connexes et au contexte en général, tels que le pôle d'échange multimodal de Lipsheim-Fegersheim, le Réseau express métropolitain européen (REME), la Zone à faibles émissions (ZFE) ou encore l'interdiction des poids lourds sauf desserte locale (sur la M83, entre la sortie de la M35 et la M353), poussent à réinterroger la cohérence de cet axe avec son environnement, à la fois urbain, commercial et industriel. Son réaménagement devra ainsi permettre de répondre aux enjeux suivants :

- améliorer la gestion du trafic et sécuriser les échanges avec les différentes entités,
- favoriser la multimodalité et les mobilités actives : en améliorant les échanges avec le pôle multimodal de la gare de Lipsheim-Fegersheim et en créant des continuités piétonnes et cyclables sécurisées,
- créer une porte d'entrée urbaine et paysagère de l'Eurométropole,
- accompagner le développement des communes limitrophes, notamment la future ZAE Ouest de Fegersheim.

De par sa nature, cette opération nécessite une concertation préalable au titre des articles L 103-2 et R 103-1 du Code de l'urbanisme. Son objectif est de recueillir l'avis et les propositions du public, afin d'enrichir le programme de cette opération. Elle a été engagée par délibération du Conseil métropolitain en date du 6 octobre 2023 et s'est déroulée du 27 novembre 2023 au 12 janvier 2024.

L'objet de la présente délibération est de présenter et d'approuver le bilan de cette concertation préalable avec le public.

2. Objectifs du projet

Le réaménagement de la M83 permettra d'améliorer la gestion du trafic tout en l'éloignant des habitations de la commune de Fegersheim, de faciliter les échanges multimodaux et la traversée des communes.

D'autre part, ce projet accordera une plus grande place aux mobilités actives, avec la création de continuités piétonnes et cyclables sur l'ensemble de son périmètre.

Enfin, cet aménagement contribuera à créer une entrée paysagère qualitative à caractère urbain pour l'Eurométropole de Strasbourg.

Les objectifs du réaménagement de la M83 sont donc :

- d'améliorer les échanges multimodaux et la traversée des communes de Fegersheim et de Lipsheim, en accordant à la M83 un caractère urbain et paysager ;
- de développer et de sécuriser les cheminements piétonniers et cyclables, en assurant une continuité des itinéraires et en améliorant les traversées à chaque carrefour ;
- de rendre le pôle multimodal de Lipsheim, Fegersheim plus accessible pour tous les usagers ;
- de réaliser un aménagement paysager qualitatif, permettant d'intégrer la gestion des eaux pluviales, de créer un écran végétal favorable à la biodiversité et de limiter la perception de la route pour les riverains.

Les principales caractéristiques de ce nouvel aménagement sont les suivantes :

- la construction d'un nouvel ouvrage d'art de franchissement de l'Andlau, pour permettre la continuité du profil de la traversée de Fegersheim et ainsi d'implanter la M83 en l'éloignant des riverains ;
- l'aménagement d'un nouveau carrefour à feux avec la M221 permettant de renforcer le caractère urbain et d'adapter les vitesses ;
- la restructuration des carrefours avec la rue de Lyon et la rue de l'Industrie, permettant de sécuriser les échanges pour tous les usagers ;
- la création d'un nouveau carrefour au droit de la rue Traversière pour faciliter l'accès à la future ZAE ;
- l'aménagement de cheminements piétonniers et cyclables continus entre le pont de l'Andlau et le carrefour Lilly ;
- l'intégration de larges espaces verts sur l'ensemble du linéaire, permettant de réduire la perception de la voirie et de répondre à des volontés d'infiltration des eaux pluviales, de développement du plan canopée, ou de renforcement de la trame verte et des couloirs écologiques.

3. Rappel des modalités de la concertation préalable avec le public

La concertation préalable s'est déroulée du 27 novembre 2023 au 12 janvier 2024 et s'est appuyée sur les modalités ci-après, définies par le Conseil de l'Eurométropole du 6 octobre 2023.

Le public a eu à sa disposition un large éventail de moyens pour s'informer et s'exprimer sur le projet :

- une communication diffusée dans la presse locale, à savoir les Dernières Nouvelles d'Alsace et les affiches d'Alsace-Lorraine du Moniteur, par voie d'affichage à proximité du projet et dans les mairies des communes de Fegersheim et de Lipsheim. Elle rappelait les modalités de la concertation, les moyens mis à disposition du public pour s'informer sur le projet soumis à la concertation et les possibilités offertes pour s'exprimer ;
- la mise en place dans les mairies de Fegersheim, de Lipsheim et au centre administratif d'une exposition permanente accompagnée d'un dossier et d'un registre d'expression du public accessible aux horaires d'ouverture des mairies et du centre administratif ;
- l'utilisation du site internet de l'Eurométropole de Strasbourg et de la plateforme participer.strasbourg.eu permettant le recueil d'expressions en ligne ;
- l'organisation de cinq permanences techniques réparties entre la commune de Lipsheim, de Fegersheim, et le centre administratif de l'Eurométropole de Strasbourg, assurées par un représentant de la direction opérationnelle, de 2 heures chacune réparties durant la période de la concertation :
 - le 29 novembre 2023 à la mairie de Lipsheim de 16h à 18h,
 - le 08 décembre 2023 à la mairie de Fegersheim de 16h à 18h,
 - le 14 décembre 2023 au centre administratif de l'Eurométropole de Strasbourg de 14h à 16h dans la salle des conférences au 1er étage,
 - le 18 décembre 2023 à la mairie de Lipsheim de 16h à 18h,
 - le 10 janvier 2024 à la mairie de Fegersheim de 16h à 18h.

La concertation a permis de dresser le bilan ci-dessous (détaillé en annexe n°1 de cette délibération), qui comprend :

- la synthèse des observations consignées,
- les enseignements tirés par la collectivité.

4. Bilan général de la concertation

La mise en œuvre de cette procédure de concertation publique a permis à l'autorité compétente (Eurométropole de Strasbourg) d'engager un dialogue avec les habitants et les usagers intéressés par le projet et d'être à l'écoute des interrogations et des attentes du public vis à vis de ce projet.

Le service de l'Eurométropole de Strasbourg en charge du projet (Direction des Espaces publics et naturels / Service des Aménagements structurants et hydrauliques / Département des Grands projets) a exposé en détail, au moyen de supports visuels :

- le contexte de l'opération,
- les objectifs identifiés par la collectivité,
- une description des caractéristiques et du périmètre du projet,
- le calendrier prévisionnel,
- les modalités pratiques de participation du public à la concertation.

Les principaux points abordés dans le cadre de la concertation ont porté sur :

- les enjeux de circulation tous modes,
- l'accessibilité des riverains,
- les nuisances,
- l'environnement (éclairage public et végétation).

Cette concertation a fait l'objet d'une mobilisation relative de la population (52 personnes aux permanences pour 10 contributions écrites) qui peut s'expliquer en grande partie du fait d'un consensus général sur la nécessité d'intervenir sur cet axe structurant, pour un aménagement plus urbain et pour créer une réelle porte d'entrée qualitative pour l'Eurométropole de Strasbourg.

5. Suite de l'opération

L'ensemble des actions de concertation a permis d'engager d'ores et déjà un dialogue sur les grandes lignes du projet et d'approfondir l'analyse de certaines composantes particulières. Ces échanges ont confirmé :

- la nécessité d'améliorer la circulation sur cet axe structurant,
- de sécuriser et faciliter les échanges entre les communes de Fegersheim et Lipsheim,
- de développer et sécuriser les cheminements pour les modes actifs,
- de réduire les nuisances pour les riverains.

Les études préliminaires seront poursuivies en approfondissant notamment les thématiques suivantes :

- étude de trafic et impacts circulatoires,
- étude des cheminements modes actifs,
- accessibilité des riverains,
- impacts environnementaux du projet,
- étude acoustique.

Suite aux observations, seront également étudiés et précisés :

- la cohérence et la continuité des cheminements pour les modes actifs sur toute la longueur du projet Nord-Sud,
- les accès aux habitations de la séquence 1 de la rue de Lyon,
- la mise en place d'éclairage public pour les cheminements des modes actifs (en lien avec les communes compétentes sur le sujet),
- des dispositifs destinés à réduire les nuisances et la perception de la route pour les riverains.

Aussi, le futur maître d'œuvre devra, dans le cadre de sa mission :

- identifier l'intérêt ou non d'intégrer les éléments ci-dessus,
- effectuer une modélisation dynamique du trafic et adapter la configuration et la géométrie du projet pour éviter les congestions du trafic,
- effectuer une étude acoustique et proposer différents dispositifs possibles pour réduire la perception de la route pour ses riverains (impacts sonores, olfactifs, visuels etc.).

Il est proposé de poursuivre cette opération en prenant en compte les préoccupations du public selon les orientations décrites ci-dessus, dans le cadre de l'élaboration du cahier des charges qui servira de document programme adressé aux candidats amenés à assurer la maîtrise d'œuvre du projet.

La consultation de maîtrise d'œuvre sera programmée au printemps, pour un démarrage des études en juillet 2024. Fin 2024 - début 2025, les acquisitions foncières seront engagées et l'autorité environnementale sollicitée, pouvant éventuellement conduire à une enquête publique. L'année 2025 sera consacrée aux investigations préalables et les premières libérations d'emprises escomptées en 2026. Enfin, les travaux d'aménagement de la première séquence pourront démarrer à compter de fin 2026.

Il est proposé au Conseil de l'Eurométropole d'approuver le bilan de la concertation réglementaire pour le projet de réaménagement de la M83 entre le carrefour Lilly et le pont de l'Andlau à Fegersheim et Lipsheim.

Je vous demande de bien vouloir adopter le projet de délibération suivant :

*Le Conseil
vu l'avis favorable du Conseil municipal de la
commune de Fegersheim en date du 11 mars 2024
vu l'avis favorable du Conseil municipal de la
commune de Lipsheim en date du 20 février 2024
en application des articles L. 103-2 et R. 103-1 du Code de l'urbanisme
sur proposition de la Commission plénière
après en avoir délibéré*

approuve

le bilan de la concertation publique du projet de réaménagement de la M83 entre le carrefour Lilly et l'Andlau à Fegersheim et Lipsheim, dont la synthèse est plus amplement exposée au rapport de la présente délibération et détaillée en annexe n°1,

décide

- *la poursuite des études et procédures selon un programme et un cahier des charges qui seront établis à destination de la future maîtrise d'œuvre du projet et qui intégreront les observations et avis de ce bilan de la concertation,*
- *l'inscription des crédits nécessaires dans les documents budgétaires ultérieurs,*

autorise

la Présidente ou son·sa représentant·e :

- *à signer tout document ou convention nécessaires à l'exécution de la présente délibération,*

- *à engager, en tant que de besoin, les acquisitions foncières nécessaires à la réalisation du projet,*
- *à engager, en tant que de besoin, les procédures environnementales nécessaires à la réalisation du projet,*
- *à solliciter les avis de l'autorité environnementale en vue de l'instruction et de la délivrance des autorisations administratives nécessaires à la réalisation du projet.*

**Adopté le 28 mars 2024
par le Conseil de l'Eurométropole de Strasbourg**

**Rendu exécutoire après
transmission au contrôle de légalité préfectoral
le 4 avril 2024**

(Accusé de réception N°067-246700488-20240328-167058-DE-1-1)

**et publication sur le site Internet www.strasbourg.eu
le 4 avril 2024**

ANNEXE N°1

Bilan de la concertation préalable

Réaménagement de la M83 entre le
carrefour Lilly et le pont de l'Andlau à
Fegersheim et Lipsheim

TABLE DES MATIERES

1	Le cadre Réglementaire de la concertation	2
2	Le champ de la concertation	2
2.1	Le contexte général du projet	2
2.2	Les objectifs du projet	3
2.3	Principales caractéristiques de l'aménagement	3
3	Les modalités de la concertation.....	3
4	Le bilan quantitatif de la concertation	4
4.1	Les permanences.....	4
4.2	Les expressions écrites	4
4.2.1	Les registres.....	4
4.2.2	Les courriels et courriers	4
4.2.3	Les articles parus dans la presse	4
4.3	Synthèse des expressions dans les registres, les courriels et sur le site participer.strasbourg.eu.....	5
5	Contributions du public.....	5
5.1	Questions et réponses de la collectivité par thématique	6
5.1.1	Circulation	6
5.1.2	Accessibilité	7
5.1.3	Nuisances.....	8
5.1.4	Environnement.....	8
5.1.5	Divers	9
6	Le bilan de la concertation : enseignements et suite à donner	10
6.1	Les premiers enseignements de la concertation.....	10
6.2	Les suites données au projet.....	10
7	Annexes	11
7.1	Annonces légales.....	12
7.2	Supports de présentation du projet.....	13
7.3	Extraits de presse.....	20

1 LE CADRE REGLEMENTAIRE DE LA CONCERTATION

La compétence « routes » a été transférée du Conseil départemental du Bas-Rhin à l'Eurométropole de Strasbourg au 1er janvier 2017, en vertu de la loi n°2015-991 du 7 août 2015 portant organisation territoriale de la République (dite loi « NOTRe »). Dans ce cadre, le rôle de maître d'ouvrage de toutes les opérations situées sur son périmètre géographique a été conféré à l'Eurométropole de Strasbourg. Ainsi, la RD1083 est devenue la M83.

Le réaménagement de la M83 entre le carrefour Lilly et le pont de l'Andlau à Fegersheim et Lipsheim implique la réalisation d'investissements routiers d'un montant supérieur à 1,9 M€ dans une partie urbanisée de deux communes. Ainsi, en application des articles L. 103-2 et R. 103-1 du Code de l'urbanisme, le maître d'ouvrage a l'obligation d'engager une procédure de concertation préalable permettant de recueillir les avis et les observations de la population.

La délibération du 6 octobre 2023 du conseil eurométropolitain, après avis favorable de la commune de Lipsheim en date du 20 juin 2023 et de la commune de Fegersheim en date du 2 octobre 2023 a validé les modalités d'une concertation préalable réglementaire avec le public et en a fixé les objectifs et les modalités, pour le réaménagement de la M83 (Route métropolitaine 83) entre le carrefour Lilly et le pont de l'Andlau à Fegersheim et Lipsheim.

2 LE CHAMP DE LA CONCERTATION

2.1 Le contexte général du projet

La M83 est un axe routier structurant et représente la porte d'entrée Sud de l'Eurométropole de Strasbourg. Vieillissante et en très mauvais état, elle est en outre caractérisée par un profil très routier ne correspondant plus aux enjeux actuels liés au changement climatique et aux réglementations environnementales.

Par ailleurs, les évolutions liées aux aménagements connexes et au contexte en général, tels que le pôle d'échange multimodal de Lipsheim-Fegersheim, le Réseau express métropolitain européen (REME), la Zone à faibles émissions (ZFE) ou encore l'interdiction des poids lourds sauf desserte locale (sur la M83, entre la sortie de la M35 et la M353), pousse à réinterroger la cohérence de cet axe avec son environnement, à la fois urbain, commercial et industriel. Son réaménagement devra ainsi permettre de répondre aux enjeux suivants :

- améliorer la gestion du trafic et sécuriser les échanges avec les différentes entités,
- favoriser la multimodalité et les mobilités actives : en favorisant les échanges avec le pôle multimodal de la gare de Lipsheim-Fegersheim et en créant des continuités piétonnes et cyclables sécurisées,
- créer une porte d'entrée urbaine et paysagère de l'Eurométropole,
- accompagner le développement des communes limitrophes, notamment la future ZAE Ouest de Fegersheim.

2.2 Les objectifs du projet

Le réaménagement envisagé de la M83 permettrait d'améliorer la gestion du trafic tout en l'éloignant des habitations de la commune de Fegersheim, de faciliter les échanges multimodaux et la traversée des communes.

D'autre part, ce projet pourrait accorder une plus grande place aux mobilités actives, avec la création de continuités piétonnes et cyclables sur l'ensemble de son périmètre.

Enfin, cet aménagement contribuerait à créer une entrée paysagère qualitative à caractère urbain pour l'Eurométropole de Strasbourg.

Les objectifs du réaménagement de la RM83 sont donc :

- Améliorer les échanges multimodaux et la traversée des communes de Fegersheim et de Lipsheim, en accordant à la M83 un caractère urbain et paysager,
- Développer et sécuriser les cheminements piétonniers et cyclables, en assurant une continuité des itinéraires et en améliorant les traversées à chaque carrefour,
- Améliorer l'accessibilité de l'Eurométropole notamment en rendant le pôle multimodal de Lipsheim-Fegersheim plus accessible pour tous les usagers,
- Réaliser un aménagement paysager qualitatif, permettant d'intégrer la gestion des eaux pluviales, de créer un écran végétal favorable à la biodiversité et de limiter la perception de la route pour les riverains.

2.3 Principales caractéristiques de l'aménagement

Les principales caractéristiques de ce nouvel aménagement seraient les suivantes :

- la construction d'un nouvel ouvrage d'art de franchissement de l'Andlau, pour permettre la continuité du profil de la traversée de Fegersheim et ainsi d'implanter la M83 en l'éloignant des riverains,
- l'aménagement d'un nouveau carrefour à feux avec la M221 permettant de renforcer le caractère urbain et d'adapter les vitesses,
- la restructuration des carrefours avec la rue de Lyon et la rue de l'Industrie, permettant de sécuriser les échanges pour tous les usagers,
- la création d'un nouveau carrefour au droit de la rue Traversière pour faciliter l'accès à la future ZAE,
- l'aménagement de cheminements piétonniers et cyclables continus entre le pont de l'Andlau et le carrefour Lilly,
- l'intégration de larges espaces verts sur l'ensemble du linéaire, permettant de réduire la perception de la voirie et de répondre à des volontés d'infiltration des eaux pluviales, de développement du plan canopée, ou de renforcement de la trame verte et des couloirs écologiques.

3 LES MODALITÉS DE LA CONCERTATION

Conformément aux modalités de concertation fixées par la délibération du 6 octobre 2023, le public a eu à sa disposition un large éventail de moyens pour s'exprimer sur le projet :

- Une communication dans la presse locale, à savoir les Dernières Nouvelles d'Alsace et les affiches d'Alsace-Lorraine du Moniteur, par voie d'affichage à proximité du projet et dans les

mairies des communes de Fegersheim et de Lipsheim. Elle rappelait les modalités de la concertation, les moyens mis à disposition du public pour s'informer sur le projet soumis à la concertation et les possibilités offertes pour s'exprimer.

- l'organisation de cinq permanences techniques réparties entre la commune de Lipsheim, de Fegersheim, et le Centre Administratif de l'Eurométropole de Strasbourg, assurées par un représentant de la direction opérationnelle, de 2 heures chacune réparties durant la période de la concertation :
 - le 29 novembre 2023 à la mairie de Lipsheim de 16h à 18h,
 - le 08 décembre 2023 à la mairie de Fegersheim de 16h à 18h,
 - le 14 décembre 2023 au centre administratif de l'Eurométropole de Strasbourg de 14h à 16h dans la salle des conférences au 1er étage,
 - le 18 décembre 2023 à la mairie de Lipsheim de 16h à 18h,
 - le 10 janvier 2024 à la mairie de Fegersheim de 16h à 18h.
- la mise en place dans les mairies de Fegersheim, de Lipsheim et au centre administratif de l'Eurométropole de Strasbourg d'une exposition permanente accompagnée d'un dossier et d'un registre d'expression du public accessible aux horaires d'ouverture des mairies et du centre administratif.
- l'utilisation du site internet de l'Eurométropole de Strasbourg et de la plateforme participer.strasbourg.eu avec la création d'une adresse de messagerie électronique permettant le recueil d'expressions en ligne

4 LE BILAN QUANTITATIF DE LA CONCERTATION

4.1 Les permanences

Les permanences ont réuni :

- Mercredi 29 novembre : 30 personnes
- Vendredi 8 décembre : 8 personnes
- Mercredi 14 décembre : 0 personnes
- Lundi 18 décembre : 4 personnes
- Mercredi 10 janvier : 10 personnes

4.2 Les expressions écrites

4.2.1 Les registres

Les registres mis à disposition du public dans les mairies de Fegersheim, de Lipsheim et au centre administratif de l'Eurométropole de Strasbourg ont permis de recueillir 10 contributions

4.2.2 Les courriels et courriers

L'Eurométropole de Strasbourg a reçu trois contributions par courriel

4.2.3 Les articles parus dans la presse

La concertation a fait l'objet :

- D'un article dans les DNA

- D'un article dans l'Eurométropole magazine
- D'un article dans le bulletin municipal de Lipsheim
- D'une publication sur le site internet de l'Eurométropole de Strasbourg relayé sur la page Facebook

4.3 Synthèse des expressions dans les registres, les courriels et sur le site participer.strasbourg.eu

Le tableau ci-dessous rappelle la répartition des expressions recueillies par écrit :

Support	Nombre de contribution
Courriels	4
Participer.eu	15
Registre	10

5 CONTRIBUTIONS DU PUBLIC

La mise en œuvre de cette procédure de concertation publique, a permis à l'autorité compétente (Eurométropole de Strasbourg) d'engager un dialogue avec les habitants et les usagers intéressés par le projet et d'être à l'écoute des interrogations et des attentes du public vis à vis de ce projet.

Le service de l'Eurométropole de Strasbourg en charge du projet (Direction Espaces Publics et Naturels / Service Aménagements Structurants et Hydrauliques / Département Grands Projets) a exposé en détail, au moyen de supports visuels :

- Le contexte de l'opération,
- Les objectifs identifiés par la collectivité,
- Une description des caractéristiques et du périmètre du projet,
- Le calendrier prévisionnel,
- Les modalités pratiques de participation du public à la concertation.

Les principaux points abordés dans le cadre de la concertation ont porté sur :

- Les enjeux de circulation tous modes
- L'accessibilité des riverains
- Les nuisances
- L'environnement (éclairage public et végétation)

5.1 Questions et réponses de la collectivité par thématique

La réponse de la collectivité est en italique.

5.1.1 Circulation

Aménagement du carrefour M221 / M83

Le public se prononce fortement en faveur des voies de tourne à gauche depuis le Nord et le Sud. En effet, leur absence dans la configuration existante génère régulièrement la neutralisation d'une voie de circulation, avec les problèmes de sécurité qui en découlent (changements de files des usagers bloqués)

Réponses de la collectivité : *Le carrefour M221/M83 intégrera des voies dédiées aux mouvements de tourne-à-gauche en provenance du Sud et du Nord, pour sécuriser les mouvements tout en maintenant une fluidité des flux majoritaires (Nord/Sud).*

Les mouvements de tourne-à-droite en venant du Nord vers Lipsheim et en provenance de Lipsheim vers le Sud ne sont pas des mouvements contraints et ne nécessitent donc pas de voies dédiées.

Vitesse

Le public alerte sur les vitesses excessives des automobilistes sur cet axe.

Certaines personnes souhaitent la limitation de l'ensemble du tronçon à 50km/h, d'autres le maintien des vitesses actuelles.

Réponses de la collectivité : *Pour la section entre le carrefour M221/M83 et le carrefour rue de l'Industrie la vitesse pourra être réduite à 70km/h, pour être en cohérence avec les autres sections tout en tenant compte de l'absence d'accès aux habitations et commerces. La réduction des vitesses permettra également d'atténuer les nuisances pour les riverains.*

La vitesse de la troisième séquence, entre le carrefour rue de l'industrie et le carrefour Lilly sera réduite à 50km/h pour reprendre l'idée d'un boulevard urbain. La création d'un nouveau carrefour au droit de la rue Traversière nécessitera également la réduction des vitesses.

Dimensionnement voies de circulation

Le public alerte sur la réduction des largeurs de voies et le risque d'accident que cela peut engendrer

Le public demande de vérifier les longueurs des files dédiées en entrée des carrefours, pour ne pas risquer de congestionner les carrefours aux heures de pointe.

Réponses de la collectivité : *La réduction de la largeur des voies ne concerne que certains tronçons de la voirie. Elle permet d'être en adéquation avec un aménagement plus urbain et une réduction des vitesses. À ce stade, les largeurs ont été définies pour permettre le passage des poids-lourds et des convois exceptionnels. Les besoins en la matière seront à préciser dans la suite des études (itinéraire classé en route à grande circulation – RGC).*

La longueur des voies dédiées aux mouvements de tourne-à-gauche au niveau du carrefour M221/M83 devrait permettre de stocker suffisamment de voiture selon les données des comptages trafic réalisés. Toutefois, les longueurs prévues seront vérifiées lors d'une étude de trafic dynamique pour l'ensemble des carrefours et seront adaptées selon les besoins.

Fonctionnement des feux de circulation

Le public souhaite qu'une onde verte (Nord/Sud) soit mise en œuvre entre les différents carrefours, pour fluidifier l'aménagement tout en participant à la régulation des vitesses pratiquées.

Pour pouvoir réguler le trafic aux heures de pointe, des études de circulation dynamiques ont été demandées. La mise en place de boucles de fin de files est également souhaitée pour pouvoir adapter les cycles de feux en fonction des trafics, en vue d'éviter la saturation des carrefours.

***Réponses de la collectivité :** Le phasage des feux de circulation sera étudié de manière approfondie à l'aide d'une étude de trafic dynamique, pour définir le fonctionnement optimal. De plus, des boucles de circulation seront positionnées et mises en place, pour permettre d'adapter les cycles des feux selon les retenues et le trafic.*

Continuité des cheminements modes actifs et sécurisation des traversées

Le public se prononce en faveur d'aménagements cyclables sécurisés, des continuités sont souhaitées sur les trois séquences et de part et d'autre de la M83. Des continuités vers Erstein ont également été évoquées.

La sécurité des cheminements dédiés aux modes actifs est interrogée. Un compromis entre un équipement systématique de chaque carrefour et la fluidité en général est attendu.

***Réponses de la collectivité :** Les itinéraires devront être identifiés et clarifiés pour en définir leur cohérence et intérêt. L'opportunité des aménagements sera étudiée dans la suite du projet.*

Le raccordement avec les chemins agricoles nécessitera une concertation avec la CeA.

Des cheminements sécurisés par des feux pour les modes actifs seront aménagés à chaque carrefour (M221 ; rue de Lyon ; rue de l'Industrie).

La signalisation directionnelle des itinéraires pour les modes actifs sera renforcée dans le cadre du projet, y-compris en direction et à destination des communes de Lipsheim et de Fegersheim.

Impact des travaux sur la circulation

Le public s'inquiète de l'impact de la phase chantier sur la fluidité du trafic

***Réponses de la collectivité :** La construction d'un nouvel ouvrage d'art sur l'Andlau permettra de maintenir la circulation sur l'ouvrage existant avant le raccordement des voiries. Les perturbations devront ainsi pouvoir être limitées sur la circulation durant le chantier.*

Des restrictions d'usage et des limitations de vitesse seront néanmoins sans doute nécessaires pour la durée du chantier.

5.1.2 Accessibilité

Dangerosité des accès à la rue de Lyon depuis la M83

Le public souhaite qu'une contre allée soit créée pour desservir les riverains de la rue de Lyon car un accès direct depuis la M83 peut être accidentogène.

Réponses de la collectivité : Le schéma proposé maintient un accès aux riverains de la rue de Lyon directement depuis la M83 par la traversée d'une voie verte. À la suite des échanges qui ont eu lieu lors de la concertation, sera étudiée la possibilité de desservir la rue de Lyon par une contre allée ayant un débouché sur la M221 afin de faciliter les accès riverains.

Accès à la M83 des riverains de Ichtratzheim-Faubourg

Le projet devra permettre de garantir les accès des riverains à leur propriété. La possibilité de desserte ou de livraison par poids-lourds devra également être prise en considération.

Réponses de la collectivité : Les accès riverains seront maintenus et les spécificités liées aux accès poids-lourds seront prises en compte dans l'aménagement.

Accès future ZAE

La création d'un nouveau carrefour au droit de la rue Traversière interroge (quel intérêt, impact sur le trafic Nord-Sud, risques supplémentaires de congestion ...).

Réponses de la collectivité : La réalisation d'un carrefour à feux sur la M83 au droit de la rue Traversière sera dépendante des études et des besoins de la future ZAE. La nécessité de créer un nouvel accès reste ainsi à préciser à ce stade. Différents scénarios pourront être étudiés, avec ou sans ce nouveau carrefour. Les études dynamiques du trafic devront également permettre de vérifier l'absence d'impacts majeures sur la circulation (notamment Nord-Sud).

5.1.3 Nuisances

Murs anti-bruit

La construction d'un mur anti-bruit est souhaité dans la partie urbanisée entre le pont de l'Andlau et le carrefour avec la M221.

Réponses de la collectivité :

Le projet consiste au décalage de la M83 vers l'Ouest, ce qui éloignera cette dernière des habitations de la rue de Lyon et devrait réduire les nuisances pour les riverains. Le terre-plein central de 5m pourra être réduit pour limiter le décalage de la M83 vers Lipsheim et par conséquent les nuisances pour ses habitants.

Une étude acoustique sera réalisée dans le cadre des études, pour vérifier la conformité des émissions sonores avec la réglementation en vigueur, mais aussi pour optimiser la conception de l'aménagement sur cette thématique et définir les dispositifs adaptés au milieu urbain.

Embouteillages

Une attention des usagers est souhaitée, pour vérifier que le projet ne génèrera pas de risques d'embouteillages et que les saturations observées sur certains horaires puissent-être réduites dans le cadre de l'aménagement.

Réponses de la collectivité : Une étude de trafic dynamique sera réalisée pour mesurer les impacts des aménagements sur le trafic.

5.1.4 Environnement

Éclairage Public

Le public souhaite que les cheminements modes actifs et les carrefours soient éclairés. L'éclairage solaire étant plébiscité

Réponses de la collectivité : *L'éclairage public est une compétence communale, les modalités d'installation en seront discutées avec les communes concernées.*

Masque de visibilité créé par la végétation sur la M83

Le public s'inquiète que le mur végétal proposé le long de la rue de Lyon, crée un masque de visibilité et donc des situations à risque pour les riverains souhaitant rejoindre la M83

Réponses de la collectivité : *La création d'aménagements paysagers doit permettre de marquer l'entrée de Fegersheim et de définir un environnement urbain. Ces aménagements et le choix des variétés végétales seront travaillés de manière à ne pas créer de masque de visibilité pour les usagers.*

5.1.5 Divers

Abandon du projet de trémie

Une partie du public regrette l'abandon du projet de trémie

Réponses de la collectivité : *Les projets connexes et l'évolution du contexte (urbanisation, réduction du trafic...) ont conduit l'Eurométropole à réinterroger le projet transféré par le département. Le projet de trémie a été abandonné à la faveur d'un aménagement plus urbain.*

Circulation des secours

La circulation des secours a été questionnée à la suite de la suppression des bandes d'arrêt d'urgence

Réponses de la collectivité : *le projet permettra la création d'un aménagement urbain, comme dans toute agglomération la présence de bandes d'arrêt d'urgence n'est pas nécessaire. De plus, le projet sera partagé avec le SIS pour une prise en compte de leurs préconisations.*

Planning travaux

Le public s'interroge sur le planning de l'opération et le démarrage des travaux

Réponses de la collectivité : *L'objectif est de démarrer les travaux d'ici 2026. Néanmoins, la date de démarrage des travaux reste tributaire d'une acquisition amiable du foncier et de l'obtention des différentes autorisations administratives et environnementales auxquelles devra se soumettre le projet.*

6 LE BILAN DE LA CONCERTATION : ENSEIGNEMENTS ET SUITE À DONNER

6.1 Les premiers enseignements de la concertation

Cette concertation a fait l'objet d'une mobilisation relative de la population qui peut s'expliquer en grande partie du fait d'un consensus général sur la nécessité d'intervenir sur cet axe structurant et une attente forte des habitants pour un projet initié il y a de longues années.

Ce projet initié par l'état, puis par le département a été repensé par l'Eurométropole de Strasbourg, pour correspondre d'avantage au contexte actuel et créer un aménagement plus urbain et une réelle porte d'entrée qualitative pour l'Eurométropole de Strasbourg.

6.2 Les suites données au projet

Conformément à l'esprit des textes et à la volonté du législateur, il est bien entendu que l'information du public se poursuivra, en tant que de besoin, au moyen de présentations des étapes du projet.

Ces présentations permettront les échanges avec le public qui viendront enrichir le projet. L'ensemble des actions de concertation a cependant permis d'engager d'ores et déjà un dialogue sur les grandes lignes du projet et d'approfondir l'analyse de certaines composantes particulières. Ces échanges ont confirmé :

- La nécessité d'améliorer la circulation sur cet axe structurant
- De sécuriser et faciliter les échanges entre les communes de Fegersheim et Lipsheim
- De développer et sécuriser les cheminements pour les modes actifs
- De réduire les nuisances pour les riverains

Les expressions du public et les réponses de la collectivité alimenteront le cahier des charges qui permettra de retenir le maître d'œuvre et d'initier les études opérationnelles. Les études préliminaires seront poursuivies en approfondissant notamment les thématiques suivantes :

- Étude de déplacement et impacts circulatoires ;
- Étude des cheminements modes actifs
- Étude de l'accessibilité des riverains
- Impacts environnementaux du projet
- Étude acoustique

Suite aux observations, seront également étudiés et précisés :

- La cohérence et la continuité des cheminements pour les modes actifs sur toute la longueur du projet Nord-Sud
- Les accès aux habitations de la séquence 1 de la rue de Lyon
- La mise en place d'éclairage public pour les cheminements des modes actifs (en lien avec les communes compétentes sur le sujet)
- Des dispositifs destinés à réduire les nuisances et la perception de la route pour les riverains

Aussi, le futur maître d'œuvre devra, dans le cadre de sa mission :

- Identifier l'intérêt ou non d'intégrer les éléments ci-dessus

- Effectuer une modélisation dynamique du trafic et adapter la configuration et la géométrie du projet pour éviter les congestions du trafic
- Effectuer une étude acoustique et proposer différents dispositifs possibles pour réduire la perception de la route pour ses riverains (impacts sonores, olfactifs, visuels ...)

7 ANNEXES

- Annonces légales
- Supports de présentation du projet
- Extraits de presse
- Tableau des contributions

7.1 Annonces légales



EUROMETROPOLE DE STRASBOURG

Avis au public

Par délibération du Conseil de l'Eurométropole de Strasbourg du 6 octobre 2023, il a été décidé d'engager une concertation préalable avec la population, en application des articles L 103-2 et R 103-1 du Code de l'urbanisme, portant sur le projet de réaménagement de la route métropolitaine 83 (M83) entre le pont de l'Andlau et le carrefour Lilly à Fegersheim et Lipsheim, du 27 novembre 2023 au 12 janvier 2024.

Une exposition permanente présentant les objectifs du projet ainsi qu'un registre d'expression seront mis à disposition du public au centre administratif de l'Eurométropole ainsi que dans les mairies de Lipsheim et Fegersheim aux heures d'ouvertures habituelles. L'exposition sera également mise en ligne sur le site « participe.strasbourg.eu »

où le public pourra également s'exprimer en laissant un commentaire.

Cinq permanences techniques seront assurées par un représentant de la direction opérationnelle afin de renseigner le public et répondre à ses interrogations. Elles se tiendront :

- À la mairie de Lipsheim le 29 novembre de 16h à 18h
- À la mairie de Fegersheim le 8 décembre de 16h à 18h
- Au centre administratif de l'Eurométropole de Strasbourg le 14 décembre dans la salle des conférences au 1er étage de 14h à 16h
- À la mairie de Lipsheim le 18 décembre de 16h à 18h
- À la mairie de Fegersheim le 10 janvier 2024 de 16h à 18h

Le public pourra également s'exprimer en déposant un message sur la boîte mail suivante « Amenagement-M83@strasbourg.eu »

Le public est cordialement invité à venir exprimer son avis sur les objectifs et caractéristiques de ce projet. Un bilan de la concertation sera ensuite soumis à l'approbation du conseil de l'Eurométropole de Strasbourg.

372191400

Avis publié dans les affiches d'Alsace Lorraine du Moniteur les 7 et 28 novembre ainsi que dans les Dernières nouvelles d'Alsace (DNA) les 8 et 29 novembre.

7.2 Supports de présentation du projet



Réaménagement de la M83 entre le carrefour Lilly et le pont de l'Andlau à Fegersheim et Lipsheim

Le réaménagement de la M83 entre le carrefour Lilly et le pont de l'Andlau à Fegersheim et Lipsheim implique la réalisation d'investissements routiers d'un montant supérieur à 1,9 M€ dans une partie urbanisée de deux communes. Ainsi, en application des articles L. 103-2 et R. 103-1 du Code de l'urbanisme, le maître d'ouvrage a l'obligation d'engager une procédure de concertation préalable permettant d'informer le public et de recueillir les avis et les observations de la population.



INFORMEZ-VOUS SUR LE PROJET :

Expositions :

Mairie de Fegersheim
Mairie de Lipsheim
Centre administratif de l'Eurométropole de Strasbourg

Permanences techniques :

- 29 novembre 2023 – 16h à 18h – Mairie de Lipsheim
- 08 décembre 2023 – 16h à 18h – Mairie de Fegersheim
- 14 décembre 2023 – 14h à 16h – Centre Administratif de l'Eurométropole de Strasbourg – salle conférence 1^{er} étage
- 18 décembre 2023 – 16h à 18h – Mairie de Lipsheim
- 10 janvier 2024 – 16h à 18h – Mairie de Fegersheim

Site internet de la participation citoyenne : participer.strasbourg.eu

DONNER VOTRE AVIS :

Par internet : participer.strasbourg.eu

Par courriel : Amenagement-M83@strasbourg.eu

Dans les registres d'observations en mairie de Lipsheim, de Fegersheim et au centre administratif de l'Eurométropole de Strasbourg.





CONTEXTE

La consultation porte sur le réaménagement de la route métropolitaine « M83 » située entre le carrefour Lilly et le pont de l'Andlau à Fegersheim et Lipsheim, axe routier structurant, vieillissant et donnant une image négative à la porte d'entrée Sud de l'Eurométropole de Strasbourg.

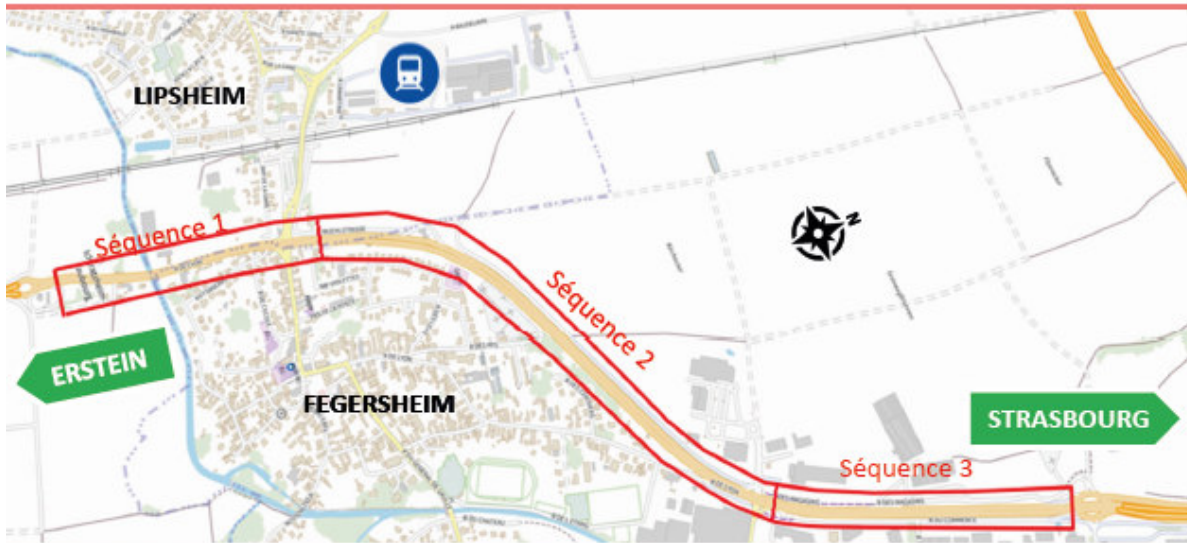

RM 83, aujourd'hui : Coupure urbaine et paysagère

Aménagement peu adapté aux modes actifs

Environ 34 000 véhicules jour
Passage de convois exceptionnels

Conflits d'usages

Nuisances

Voirie vieillissante



Réaménagement de la M83 entre le carrefour Lilly et le pont de l'Andlau à Fegersheim et Lipsheim





Réaménagement de la M83 entre le carrefour Lilly et le pont de l'Andlau à Fegersheim et Lipsheim

En quoi consiste le projet de la route métropolitaine 83 ?

Le réaménagement de la M83 consiste à transformer cet axe presque exclusivement réservé à la circulation des véhicules en un axe multimodal, paysager sécurisé et intégré à l'urbanisation environnante.

LES OBJECTIFS

- **Améliorer les échanges multimodaux et la traversée des communes** de Fegersheim et de Lipsheim, en accordant à la M83 un caractère urbain et paysager.
- **Développer et sécuriser les cheminements piétonniers et cyclables**, en assurant une continuité des itinéraires et en améliorant les traversées à chaque carrefour.
- **Améliorer l'accessibilité de l'Eurométropole notamment en rendant le pôle multimodal** de Lipsheim-Fegersheim plus accessible pour tous-tes les usager-ères.
- **Réaliser un aménagement paysager qualitatif**, permettant d'intégrer la gestion des eaux pluviales, de créer un écran végétal favorable à la biodiversité et limitant la perception de la route pour les riverain-es.

LES PRINCIPALES CARACTÉRISTIQUES DU PROJET

- Un nouvel ouvrage d'art de franchissement de l'Andlau, pour éloigner la M83 des habitations.
- Un nouveau carrefour à feux avec la M221 afin de réguler le trafic et d'adapter les vitesses.
- La restructuration des carrefours avec la rue de Lyon et la rue de l'Industrie, permettant de sécuriser les échanges pour tous les usager-ères.
- Un nouveau carrefour au droit de la rue Traversière pour faciliter l'accès à la future zone d'activité économique.
- L'aménagement de cheminements piétonniers et cyclables continus entre le pont de l'Andlau et le carrefour Lilly.
- La création de larges espaces verts sur l'ensemble du tronçon.

CALENDRIER PRÉVISIONNEL DU PROJET





SÉQUENCE 1 « CARREFOUR D'ICHTRATZHEIM - CARREFOUR M221 »

Entre Fegersheim bourg à l'Est et le Pôle d'Echange multimodale de la gare de Fegersheim - Lipsheim à l'Ouest.

- **La traversée de Fegersheim, un boulevard urbain limité à 50 km/h**
 La largeur des voiries est réduite à un gabarit de 2 x 6,50 m pour dédier l'espace restant aux modes doux et aux espaces plantés. Ceci devra permettre de réduire les nuisances pour les riverains.
 Un nouveau carrefour à feux avec la M221 est créé pour :

 - ➔ renforcer le caractère urbain,
 - ➔ sécuriser les traversées,
 - ➔ apaiser les vitesses,
 - ➔ marquer l'entrée Sud de l'Eurométropole de Strasbourg
- **Ouvrages de franchissement de l'Andlau**
 Un nouveau pont est construit à proximité du pont existant pour éloigner la RM83 des habitations. Pour la sécurité et le confort des cycles et des piétons un cheminement est prévu sur l'emprise de l'ouvrage existant.
- **Aménagement paysager**
 Le décalage de la M83 vers l'Ouest donne place à une barrière végétale entre la chaussée circulée, les habitations et la voie verte « piétons - cycles » côté Fegersheim. Une barrière végétale est également proposée côté Lipsheim, afin d'offrir le même confort aux futur-es habitant-es du secteur de la Niedermatt.

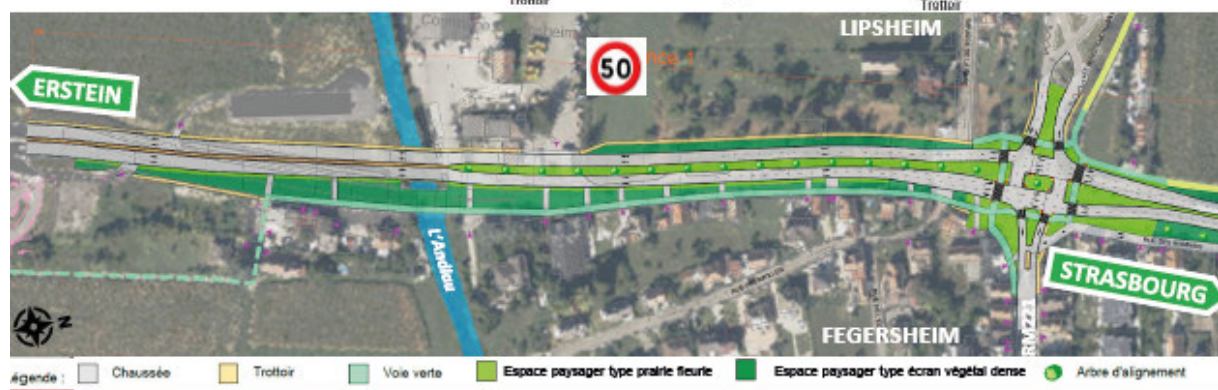
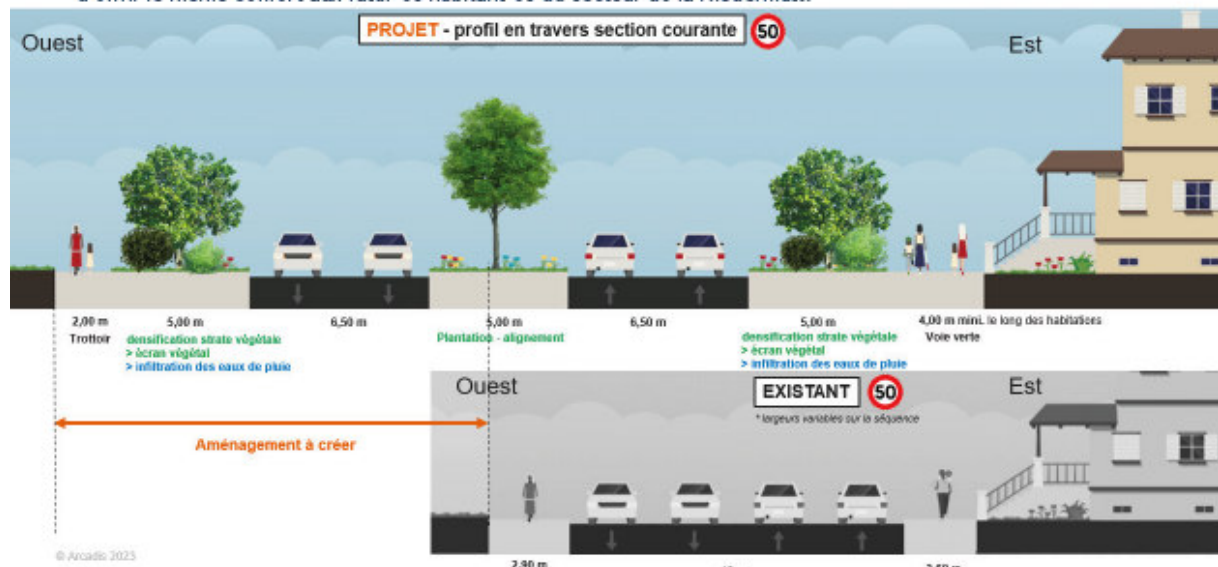

Réaménagement de la M83 entre le carrefour Lilly et le pont de l'Andlau à Fegersheim et Lipsheim

participer.strasbourg.eu



SÉQUENCE 2 « CARREFOUR M221 - CARREFOUR RUE DE L'INDUSTRIE »

Entre la zone urbaine et le début de la zone industrielle et commerciale de Fegersheim, avec Fegersheim bourg côté Est et la zone agricole côté Ouest.

• **Le contournement de Fegersheim, une artère urbaine limitée à 70 km/h**

Ici la priorité est de protéger les habitant-es de Fegersheim du bruit par la mise en place d'un écran végétal dans la continuité paysagère créée en séquence 1. Pour être en cohérence avec l'environnant la vitesse est réduite à 70km/h en l'absence d'accès aux habitations.

• **Continuité des aménagements**

Comme pour la séquence 1, les voies circulées sont diminuées à 2 x 6,50m, afin de réduire au maximum les surfaces imperméabilisées au profit d'espaces végétalisés. Pour faciliter l'exploitation et l'entretien de cette séquence « interurbaine », l'ilot paysager est réduit à 2,10 m, les alignements d'arbres sont prévus de part et d'autre de la M83, au-delà des 4m du bord de chaussée. La voie verte actuelle est conservée et séparée de la voirie par une strate paysagère pour améliorer le confort des usager-ères.

• **Réaménagement des carrefours**

Le carrefour de l'Industrie est modifié afin de réduire son emprise et d'améliorer la sécurité et le confort des traversées pour les modes actifs. La largeur des voies est réduite et des îlots sécurisés sont créés. Le carrefour rue de Lyon est décalé et redressé afin de l'écarter des accès aux entreprises et d'améliorer l'usage et la lisibilité des aménagements mais également pour offrir un vrai confort de déplacement pour les modes actifs.

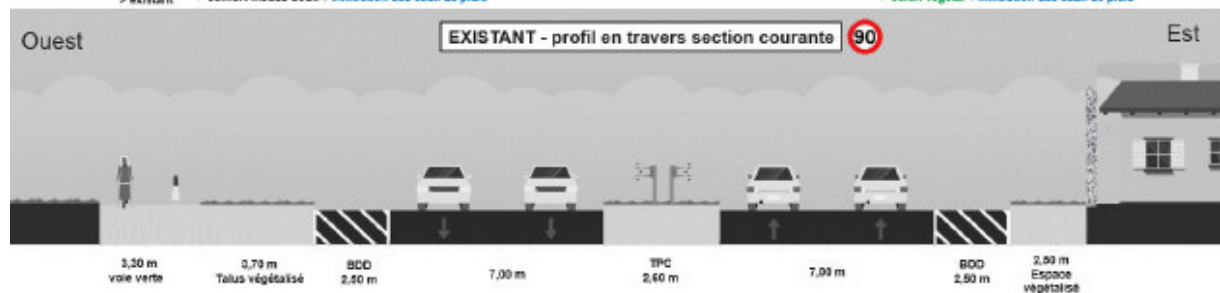

Légende : Chaussée Trottoir Voie verte Espace paysager type prairie fleurie Espace paysager type écran végétal dense Arbre d'alignement

Réaménagement de la M83 entre le carrefour Lilly et le pont de l'Andlau à Fegersheim et Lipsheim



SÉQUENCE 3 « CARREFOUR RUE DE L'INDUSTRIE - CARREFOUR LILLY »

De la zone industrielle et commerciale de Fegersheim jusqu'au carrefour Lilly

- La traversée de la zone industrielle et commerciale, un boulevard urbain limité à 50 km/h**
 Afin de poursuivre la transformation de la M83 en boulevard urbain et d'affirmer les premiers changements initiés pour intégrer les modes doux, le fonctionnement actuel des contre-allées rue des Magasins et rue du Commerce est mis à plat. Les emprises dédiées aux modes doux et aux espaces végétalisés remplacent les emprises actuellement dédiées à la circulation des véhicules sauf au droit du tronçon Sud de la rue du Commerce (maintien d'un sens unique de circulation vers la rue Traversière).
- Continuité des aménagements**
 Tout comme en séquences 1 et 2, les voies circulées sont réduites à 2 x 6,50m afin de diminuer les surfaces imperméabilisées au profit des espaces végétalisés positionnés au droit du terre-plein central et de part et d'autre de la voirie. La voie verte rejoint en toute sécurité le Pôle d'Echange multimodal de la gare de Fegersheim-Lipsheim.
- Création d'un nouveau carrefour à feux - rue Traversière**
 Un nouveau carrefour à feux dessert la zone existante et future (ZAE) pour l'ensemble des modes de déplacement. Il contribuera à affirmer le nouveau caractère urbain de cette séquence.

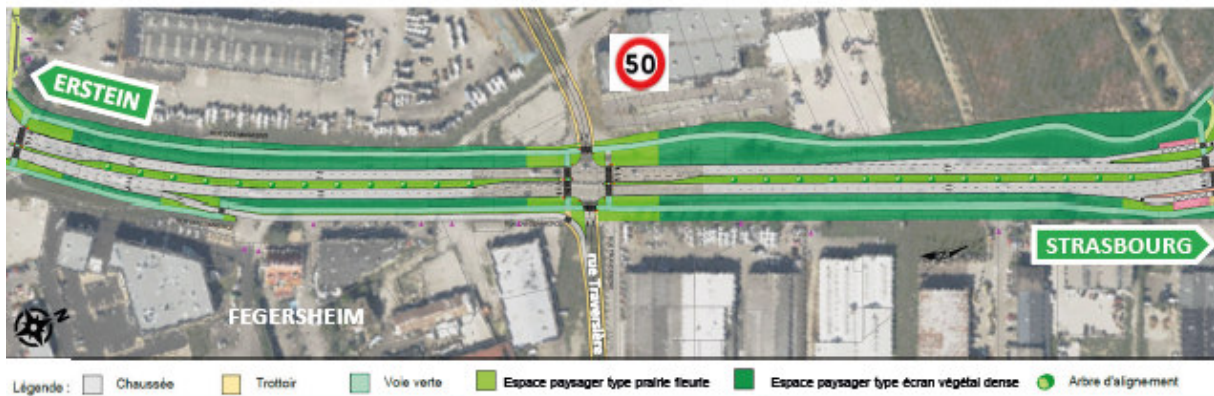
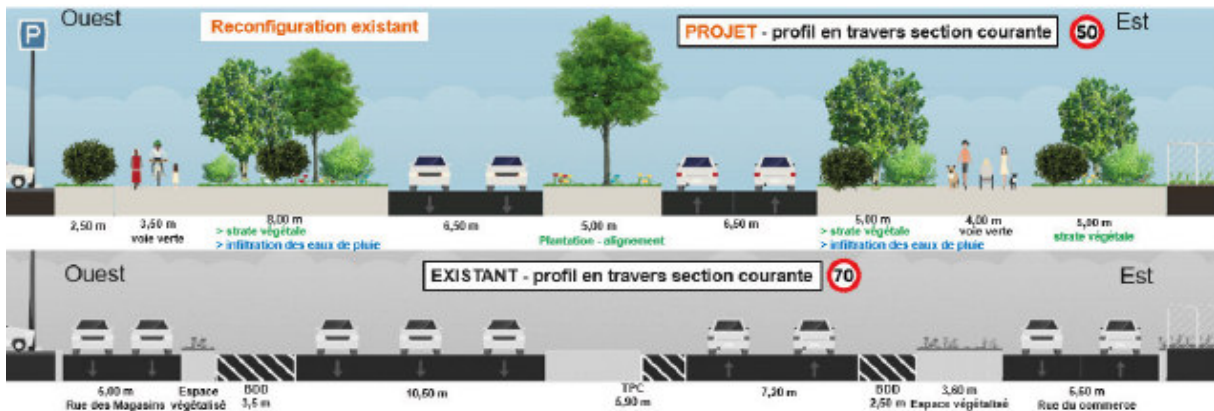

Réaménagement de la M83 entre le carrefour Lilly et le pont de l'Andlau à Fegersheim et Lipsheim



7.3 Extraits de presse

Eurométropole

Jeudi 5 octobre 2023

36

CONSEIL DE L'EUROMÉTROPOLE

À Fegersheim, l'inférieure traversée enfin en voie de se réincarner

Des bagnoles et des bosses : le vieux dossier de la traversée de Fegersheim-Lipsheim sort enfin du bois. Envolées, les grandes infrastructures dispendieuses, place à un plus plat boulevard urbain : cette voie vivra-t-elle la fin de son cauchemar ? La concertation démarre.

Un serpent de mer, une Arlésienne, la version locale du projet qui n'aboutit jamais. Depuis une génération au moins, on en rêvait. À la place d'un flot tempétueux de voitures, une traversée apaisée des communes de Fegersheim et Lipsheim, au sud de Strasbourg, sur l'une des grandes portes de l'agglomération.

Des dessins grandiloquents, avec budgets afférents, ont été abandonnés lors du mandat précédent, alors que place nette avait été faite sur le plan foncier. Le coût des trémies, des dénivelés, des connexions en surface avait fait reculer les collectivités. Et c'est l'Eurométropole aujourd'hui qui dégage sa vision d'un réaménagement de la route RM83 entre le carrefour Lilly et le pont de l'Andlau, situé un peu avant la station Total en filant vers Erstein.

Boyaux à quatre voies

À la concertation publique sera soumis non pas un énorme bouleversement du paysage mais la réalisation d'un boulevard urbain à 50 km/h. Une voie toujours traversante pour la localité, avec une différence qui serait de taille : il s'agirait d'un axe (enfin) humanisé. Exit donc le boyau à quatre voies de front où les moteurs vrombissent à qui mieux mieux et s'adjugent l'entière largeur du bitume.

Place à un terre-plein central



À la frontière des communes de Fegersheim et de Lipsheim, la RM83 est pour l'instant un couloir à voitures, avec bouchons, bruit et pollution en prime : l'objectif est d'en faire « une entrée apaisée et sécurisée » au sud de l'agglomération, avec plantation d'une « barrière végétale ». Photo DNA/Thomas Toussaint

végétalisé, à des abords arborés, à des trottoirs, à des cheminements cyclables. Des espaces verts sur l'ensemble du tronçon sont destinés à protéger un peu mieux les riverains, à contribuer à une réduction de la vitesse, donc de la pollution, affirme Béatrice Bulou, vice-présidente de l'Eurométropole en charge de la voirie et de l'aménagement de l'espace public.

Ni pont, ni tunnel

Dans cette configuration, pas de nouveaux ponts ou d'éventuels tunnels, la régulation du trafic se fera par des carrefours à feux. On pense aussi à une redéfinition des perpendiculaires d'accès soit aux quartiers résidentiels soit aux zones industrielles en bordure de voie, entre l'actuel Renault Trucks et Ichtratzheim. En tout cas, les habitués des bouchons qui espéraient une traversée en roue libre risquent de déchanter.

Sur cette artère où défilent 18 000 véhicules par jour, dont des convois exceptionnels, on passera d'une conception « dant du tout-voiture » à une entrée d'agglomération « mieux insérée dans son environnement », avec un partage des espaces « continus, sécurisés et lisibles pour tous les modes actifs de déplacement » - comprendre : pas seulement pour la voiture.

Bref, on entrerait dans une dimension plus urbaine, en écartant l'aspect « couloir automobile », cette section ressemblant surtout à une rocade. Là où la vitesse était limitée (hors agglomération) à 90 km/h elle descendrait à 70 km/h, et là où

elle était de 70 km/h on en viendrait à 50 km/h.

Une facture de 15 millions

Dans l'affaire, le morceau de bravoure sera le remplacement du pont sur l'Andlau dans la partie traversant le bourg, l'idée étant de maintenir la circulation durant les travaux. Les opérations de réaménagement auront aussi pour vocation de faciliter l'accès aux entreprises longeant cette voie, qui se complique de contre-allées, et d'apporter plus de fluidité à la desserte des grands magasins situés aux environs de Fegersheim.

Pour l'instant le dossier est soumis à la discussion avec les habitants. Tout est encore à fixer et à cadrer mais l'EMS

s'attend à une facture globale d'une quinzaine de millions d'euros. Une première tranche de cinq millions pourrait être lancée, si tout va bien, au troisième trimestre 2026, sachant qu'il ne faudra pas s'attendre à une conclusion fulgurante dans ce dossier déjà si vieux. Il est d'ores et déjà acquis qu'il appartiendra au mandat suivant d'achever la requalification de la RM83. On n'en est plus à quelques années près.

dir

Concertation du 27 novembre au 12 janvier, avec permanences en mairie. Avis et observations également sur amenagement-m83@strasbourg.eu

Article de presse publié dans les DNA le 5 octobre 2023

► **Vite dit**

Fegersheim-Lipsheim

La consultation pour le réaménagement de la M83 est lancée

La consultation pour le réaménagement de la route métropolitaine 83 (M83) entre le carrefour Lilly et le pont de l'Andlau, à Fegersheim et Lipsheim, a été lancée ce lundi 27 novembre. Elle dure jusqu'au 12 janvier 2024. La M83, axe routier structurant mais vieillissant, sera réaménagée pour améliorer les échanges multimodaux et la traversée des communes de Fegersheim et de Lipsheim, pour développer et sécuriser les cheminements piétonniers et cyclables, ou encore pour améliorer l'accessibilité de l'Eurométropole, notamment en rendant le pôle multimodal de Lipsheim-Fegersheim plus accessible pour tous les usagers.

Les habitants et usagers sont invités à faire part de leur avis et de leurs observations sur les nouveaux aménagements de la M83 en ligne, dans les registres d'expression disponibles dans les mairies de Lipsheim et de Fegersheim et au centre administratif ou via des permanences techniques, assurées par un représentant de la direction opérationnelle, au centre administratif et dans les mairies de Lipsheim et de Fegersheim.

Plus d'informations sur www.participer.strasbourg.eu

RÉUNION PUBLIQUE M83

La M83 est un axe routier structurant et représente la porte d'entrée Sud de l'Eurométropole de Strasbourg. Vieillissante et en très mauvais état, et ne correspond plus aux enjeux actuels liés au changement climatique et aux réglementations environnementales.

Par ailleurs, les évolutions liées aux aménagements connexes et au contexte en général, tels que le pôle d'échange multimodal de Lipsheim-Fegersheim, le REME⁽¹⁾, la ZFE⁽²⁾ ou encore l'interdiction des poids lourds sauf desserte locale, pousse à réinterroger la cohérence de cet axe avec son environnement, à la fois urbain, commercial et industriel.

Son réaménagement devra ainsi permettre de répondre aux enjeux suivants :

- améliorer la gestion du trafic et sécuriser les échanges avec les différentes entités,
- favoriser la multimodalité et des mobilités actives : en favorisant les échanges avec le pôle multimodal de la gare de Lipsheim-Fegersheim et en créant des continuités piétonnes et cyclables sécurisées,
- créer une porte d'entrée urbaine et paysagère de l'Eurométropole,
- accompagner le développement des communes limitrophes, notamment la future ZAE Ouest de Fegersheim.

Le réaménagement envisagé de la M83 permettrait d'améliorer la gestion du trafic tout en éloignant des habitations de la commune de Fegersheim, de faciliter les échanges et la traversée des communes.

D'autre part, ce projet pourrait accorder une plus grande place aux mobilités actives, avec la création de continuités piétonnes et cyclables sur l'ensemble de son périmètre.

Enfin cet aménagement permettrait de créer une entrée paysagère qualitative à caractère urbain pour l'Eurométropole de Strasbourg.

Pour cela, cinq permanences techniques réparties entre la commune de Lipsheim, de Fegersheim et le Centre Administratif de l'Eurométropole de Strasbourg, seront assurées par un représentant de la direction opérationnelle.

Date	Lieu	Horaires
29 novembre 2023	Mairie de Lipsheim	16h à 18h
08 décembre 2023	Mairie de Fegersheim	16h à 18h
14 décembre 2023	Salle des conférences au 1er étage au centre administratif de l'Eurométropole de Strasbourg	14h à 16h
18 décembre 2023	Mairie de Lipsheim	16h à 18h
10 janvier 2024	Mairie de Fegersheim	16h à 18h



(1) Le Réseau express métropolitain européen (2) Zone à faibles émissions

Article publié dans les DNA le 28 novembre

Article publié dans le bulletin municipal d'août 2023 de Lipsheim

Délibération au Conseil de l'Eurométropole de Strasbourg du jeudi 28 mars 2024

Amélioration de la desserte multimodale de la zone commerciale Sud - la Vigie : convention de transfert de maîtrise d'ouvrage des communes de Geispolsheim et d'Ostwald à l'Eurométropole de Strasbourg.

Numéro E-2024-157

I – Le contexte

Le secteur Vigie-Fort-Forlen connaît ces dernières années un certain dynamisme avec l'implantation de nouveaux commerces et la restructuration d'enseignes commerciales existantes. Cette évolution entraîne une augmentation de la congestion des infrastructures routières actuelles et dégrade les conditions d'accessibilité. Parallèlement, les projets à vocation d'habitat se développent et contribuent à créer du trafic supplémentaire sur un secteur déjà saturé.

Les études déjà menées font état à l'heure actuelle d'une saturation régulière du trafic aux heures de pointe dans le secteur (vendredi soir et samedi), entraînant notamment des remontées de files sur la M83, voire ponctuellement sur la M35. En outre, les projections de trafic à moyen terme prévoient une aggravation constante de la situation.

Le réaménagement de la zone commerciale nécessite d'adapter le réseau viaire existant et conduira à la création de plusieurs carrefours à feux ainsi qu'au recalibrage et au déplacement de certaines voiries.

II – Les objectifs du projet

Les objectifs du projet visent à :

- améliorer l'attractivité de la zone commerciale par un renforcement de l'accessibilité pour l'ensemble des modes de déplacements et fluidifier la circulation globale,
- adapter le réseau viaire sur les axes existants,
- renforcer la lisibilité des carrefours (recalibrage et régulation par feux),
- améliorer l'insertion des transports en commun et des modes actifs de déplacements (trottoirs, pistes cyclables) par un nouveau partage de la voirie.

III - La maîtrise d'ouvrage de ce projet

L'opération concerne des travaux imbriqués qui relèvent de trois maîtrises d'ouvrage et de trois gestions ultérieures distinctes :

- sous maîtrise d'ouvrage Eurométropole, la voirie, la signalisation statique et dynamique, les réseaux d'eau et d'assainissement et les plantations d'alignement ;
- sous maîtrise d'ouvrage communale (Geispolsheim et Ostwald), l'éclairage public, le mobilier et les espaces verts, hors plantations d'alignement (chacun sur son ban communal).

La convention de transfert de maîtrise d'ouvrage des communes vers l'Eurométropole permettra d'assurer la cohérence du projet en offrant une vision globale de l'ensemble des problématiques : urbaines, techniques, économiques et de maîtrise des délais.

L'Eurométropole de Strasbourg exercera la maîtrise d'ouvrage pleine et entière de l'opération dans toutes ses composantes y compris celles relevant des compétences des communes. À ce titre, l'Eurométropole est chargée de procéder, dans le respect des règles prévues par le Code de la commande publique, à l'organisation de l'ensemble des opérations de sélection des prestataires de services et des entreprises de travaux, en vue de signer les marchés qui permettront de réaliser le projet.

Le règlement de l'ensemble des dépenses de l'opération sera effectué par l'Eurométropole de Strasbourg, en charge de la maîtrise d'ouvrage du projet pour l'ensemble de ses compétences.

Les seuls travaux d'éclairage seront financés par les communes d'Ostwald et de Geispolsheim, chacune sur son territoire.

Les communes d'Ostwald et de Geispolsheim s'engagent ainsi à inscrire à leur budget les crédits nécessaires au paiement des dépenses d'éclairage afférentes à l'opération et à rembourser l'Eurométropole des sommes engagées sur présentation des décomptes finaux faisant figurer les factures et justificatifs correspondant aux travaux d'éclairage effectivement réalisés.

A titre d'information, la répartition des montants estimatifs pour l'éclairage public se décomposerait comme suit :

- 204 000 € HT pour la commune d'Ostwald,
- 100 000 € HT pour la commune de Geispolsheim.

L'Eurométropole ne percevra aucune rémunération des communes au titre de sa désignation comme maître d'ouvrage unique.

Préalablement au projet, le réseau viaire concerné relevait de l'intercommunalité et n'était donc pas géré par les communes. Les travaux de plantations et d'espaces verts seront donc bien réalisés et pris en charge par l'Eurométropole de Strasbourg. En revanche, le projet intègre le déplacement des limites communales. En accord entre les partenaires du projet, les voies aménagées seront ainsi intégrées à terme au réseau viaire communal. Les espaces verts (hors arbres d'alignement) aménagés dans le cadre du projet de l'Eurométropole de

Strasbourg seront ainsi remis, à titre gracieux, aux communes en fin de travaux. Elles en deviendront les gestionnaires et en assureront la maintenance et la responsabilité, chacune sur son propre ban communal.

Après accord sur la réception des ouvrages, les communes deviendront les gestionnaires et assureront la maintenance et la responsabilité des ouvrages leur incombant (éclairage public et espaces verts), chacune sur son propre ban communal.

Le projet de convention ainsi que les annexes techniques figurent en pièces jointes à la présente délibération dans l'ordre suivant :

- Annexe 1 : convention,
- Annexe 2 : présentation de l'éclairage public,
- Annexe 3 : présentation des espaces verts.

Je vous demande de bien vouloir adopter le projet de délibération suivant :

*Le Conseil
en application de l'article L 2422-12 du Code de la commande publique
sur proposition de la Commission plénière
après en avoir délibéré*

approuve

le transfert de maîtrise d'ouvrage des communes de Geispolsheim et d'Ostwald à l'Eurométropole de Strasbourg pour l'éclairage public et les espaces verts,

décide

d'imputer les dépenses et recettes correspondantes sur les crédits de paiement et les autorisations de programme relatives aux budgets 2024 et suivants de l'Eurométropole,

autorise

la Présidente ou son·sa représentant·e :

- *à signer et mettre en œuvre la convention de transfert de maîtrise d'ouvrage des communes de Geispolsheim et d'Ostwald à l'Eurométropole de Strasbourg pour l'éclairage public et les espaces verts,*
- *à mettre en concurrence l'ensemble des marchés nécessaires à la réalisation du projet, y-compris pour les compétences généralement assurées par les communes. Sur présentation des décomptes finaux, ces dernières procéderont, en fin d'opération, au remboursement des montants engagés pour les seuls travaux relatifs à l'éclairage public, chacune sur son ban communal,*
- *à signer tout document, marché ou convention nécessaires à l'exécution de la présente délibération.*

**Adopté le 28 mars 2024
par le Conseil de l'Eurométropole de Strasbourg**

**Rendu exécutoire après
transmission au contrôle de légalité préfectoral
le 4 avril 2024**

(Accusé de réception N°067-246700488-20240328-167054-DE-1-1)

**et publication sur le site Internet www.strasbourg.eu
le 4 avril 2024**

CONVENTION DE MAITRISE D'OUVRAGE DÉSIGNÉE

Amélioration de la desserte multimodale de la zone commerciale Sud - la Vigie

Entre :

L'Eurométropole de Strasbourg
représentée par Madame la présidente Pia IMBS, agissant en application de la délibération du Conseil de l'Eurométropole du 28 mars 2024

et :

La commune d'Ostwald
représentée par Madame la maire Fabienne BAAS, agissant en application de la délibération du Conseil Municipal du 31 janvier 2024

et :

La commune de Geispolsheim
Représentée par Monsieur le maire Jean-Michel SCHAEFFER, agissant en application de la délibération du Conseil Municipal du 29 janvier 2024

PREAMBULE :

Le secteur Vigie-Fort-Forlen connaît ces dernières années un certain dynamisme avec l'implantation de nouveaux commerces et la restructuration d'enseignes commerciales existantes. Cette évolution entraîne une augmentation de la congestion des infrastructures routières existantes et dégrade les conditions d'accessibilité. Parallèlement, les projets à vocation d'habitat se développent et contribuent à créer du trafic supplémentaire sur un secteur déjà saturé..

Les études déjà menées font état à l'heure actuelle d'une saturation régulière du trafic aux heures de pointe dans le secteur (vendredi soir et samedi), entraînant notamment des remontées de files sur la M83, voire ponctuellement sur la M35. En outre, les projections de trafic à moyen terme prévoient une aggravation constante de la situation.

Étant donné que la zone d'activité Vigie-Fort-Forlen se situe dans un environnement contraint, par la M35 et par les nombreux commerces déjà construits, le principe retenu pour poursuivre son développement économique est d'adapter le réseau viaire existant. Ainsi, le réaménagement de la zone commerciale conduira à la création de plusieurs carrefours à feux ainsi qu'au recalibrage et au déplacement de certains voiries.

Les objectifs du projet :

- améliorer l'attractivité de la zone commerciale par un renforcement de l'accessibilité pour l'ensemble des modes de déplacement et fluidifier la circulation globale

- adapter le réseau viaire sur les axes existants,
- renforcer la lisibilité des carrefours (recalibrage et régulation par feux),
- améliorer l'insertion des transports en commun et des modes actifs de déplacements (trottoirs, pistes cyclables) par un nouveau partage de la voirie.

L'opération concerne des travaux imbriqués qui relèvent de trois maîtrises d'ouvrage et de trois gestions ultérieures distinctes :

- sous maîtrise d'ouvrage Eurométropole, la voirie, la signalisation statique et dynamique, les réseaux d'eau et d'assainissement et les plantations d'alignement,
- sous maîtrise d'ouvrage communale (Geispolsheim et Ostwald), l'éclairage public, le mobilier et les espaces verts, hors plantations d'alignement (chacun sur son ban communal).

Par souci de lisibilité juridique et de cohérence technique et opérationnelle, il est décidé par la présente de transférer le plein exercice de la maîtrise d'ouvrage de la commune de Geispolsheim et d'Ostwald à l'Eurométropole de Strasbourg, en application de l'article L2422-12 du code de la commande publique.

En effet, lorsque la réalisation d'un ouvrage relève simultanément de la compétence de plusieurs maîtres d'ouvrage, ces derniers peuvent désigner, par convention, celui d'entre eux qui assurera la maîtrise d'ouvrage de l'opération. Cette convention précise les conditions d'organisation de la maîtrise d'ouvrage exercée.

Il a été convenu ce qui suit :

Article 1er – Programme

L'opération concerne l'amélioration de la desserte multimodale de la zone commerciale Sud.

Le projet porte sur un réaménagement des infrastructures routières du secteur de la Vigie. Il s'agira notamment de créer plusieurs carrefours à feux et d'élargir des portions de chaussées à 2 x 2 voies.

Pour permettre de réaligner la rue de Lingolsheim (M222) au futur carrefour et de maintenir un passage inférieur pour les modes actifs, un nouvel ouvrage d'art sera également aménagé.

De nombreux espaces verts et arbres seront plantés pour créer un environnement urbain plus qualitatif, recréer des continuités écologiques et infiltrer les eaux pluviales.

Un réseau d'éclairage sera installé le long de certains cheminements pour modes actifs.

Article 2 – Modalités du transfert de la maîtrise d'ouvrage

Pour cette opération, les communes d'Ostwald et de Geispolsheim désignent l'Eurométropole de Strasbourg pour l'exercice de leur maîtrise d'ouvrage sur les éléments de travaux qui relèvent de leur compétence (éclairage et espaces verts).

L'Eurométropole de Strasbourg s'engage à réaliser l'opération dans son ensemble suivant le programme et les modalités financières définis à la présente convention.

L'Eurométropole de Strasbourg exercera la maîtrise d'ouvrage pleine et entière de l'opération dans toutes ses composantes, y compris celles relevant des compétences des communes.

Article 3 – Modalités financières

Le règlement de l'ensemble des dépenses de l'opération sera effectué par l'Eurométropole de Strasbourg, en charge de la maîtrise d'ouvrage du projet pour l'ensemble de ses compétences.

Les seuls travaux d'éclairage seront financés par les communes d'Ostwald et de Geispolsheim, chacune sur son territoire. Les communes d'Ostwald et de Geispolsheim s'engagent ainsi à inscrire à leur budget les crédits nécessaires au paiement des dépenses d'éclairage afférentes à l'opération et à rembourser l'Eurométropole des sommes engagées sur présentation des décomptes finaux faisant figurer les factures et justificatifs correspondant aux travaux d'éclairage effectivement réalisés.

La refacturation sera faite après service fait sur présentation :

- du décompte général et définitif des dépenses liées aux prestations déléguées.
- d'un certificat d'achèvement du projet et d'un certificat de conformité des travaux

L'appel de fonds sera transmis aux communes par voie dématérialisée sur la plateforme Chorus Portail Pro en indiquant le numéro de SIRET des communes

Geispolsheim : 2167015240011

Ostwald :21670365200125

Le courrier de demande portera les mentions suivantes :

- objet du versement
- montant du versement

Le paiement est effectué directement par les communes et par virement administratif à l'Eurométropole de Strasbourg, au profit du compte dont les références sont les suivantes :

N° SIRET	246 700 488 000 17
N° d'identification intracommunautaire	FR 0C246700488
Code APE	8411 Z Administration publique générale

À titre d'information, la répartition de ces montants estimatifs pour l'éclairage public se décomposerait comme suit :

- environ 204 000 € HT pour la commune d'Ostwald
- environ 100 000 € HT pour la commune de Geispolsheim

L'Eurométropole de Strasbourg informera régulièrement la ou les communes concernées, de toute évolution éventuelle à prévoir sur ces montants estimatifs.

L'Eurométropole ne perçoit aucune rémunération des communes au titre de sa désignation comme maître d'ouvrage unique.

Préalablement au projet, le réseau viaire concerné relevait de l'intercommunalité et n'était donc pas géré par les communes. Les travaux de plantations et d'espaces verts seront donc bien réalisés et pris en charge par l'Eurométropole de Strasbourg. En revanche, le projet intègre le déplacement des limites communales. En accord entre les partenaires du projet, les voies aménagées seront ainsi intégrées à terme au réseau viaire communal. Les espaces verts (hors arbres d'alignement) aménagés dans le cadre du projet de l'Eurométropole de Strasbourg seront ainsi remis, à titre gracieux, aux communes en fin de travaux. Elles en deviendront les gestionnaires et en assureront la maintenance et la responsabilité, chacune sur son propre ban communal.

Article 4 – Contenu de la mission de maîtrise d'ouvrage unique

La mission de l'Eurométropole de Strasbourg en tant que maître d'ouvrage unique, porte sur les éléments suivants :

- Élaboration et passation des marchés de travaux
 - effectuer la passation de l'ensemble des marchés publics nécessaires à la réalisation de l'opération, notamment la désignation des entrepreneurs en charge de la réalisation de l'opération, conformément au Code de la commande publique ; les éléments techniques du DCE ont été définis avec les services techniques des deux communes.
 - organiser et préparer les procédures d'attribution, ainsi que mettre en place les organes nécessaires (CAO...) dans le respect des règles de la commande publique ;
 - conclure et notifier l'ensemble des marchés nécessaires à la réalisation de l'opération.
- Exécution des études et travaux
 - s'assurer de la bonne exécution des marchés et procéder au paiement des entreprises ;
 - agréer les sous-traitants et, le cas échéant, procéder à leur paiement ;
 - assurer la direction des travaux, leur suivi technique et administratif, et procéder à l'ensemble des actes d'exécution (avenants, ordres de service, résiliations..) ;
 - veiller à garantir l'accès au site pendant la période des travaux ;
 - assurer la réception, éventuellement partielle, des ouvrages et le suivi des levées des réserves ;
 - procéder à la remise aux autres partenaires de leurs ouvrages respectifs et des dossiers des ouvrages exécutés ;

- procéder à la levée des réserves mentionnée au procès-verbal de réception ;
- assurer, si nécessaire, la mise en œuvre des garanties ;
- engager toute action en justice et défendre dans le cadre de toute action intentée dans le cadre de la réalisation de l'opération ;
- d'une manière générale, assurer la gestion administrative, financière et comptable de l'opération ;
- prendre toute mesure nécessaire à l'exécution de l'opération.

Article 5 – Modalités de réception des travaux

Le maître d'ouvrage unique s'assure de la bonne mise en œuvre des opérations de réception des ouvrages de l'opération, dans les conditions définies ci-après.

L'Eurométropole exercera l'ensemble des garanties contractuelles.

Le transfert de l'exercice de la maîtrise d'ouvrage stipulée au profit de l'Eurométropole de Strasbourg prendra fin lorsque toutes les réserves, y compris celles relatives à la garantie de parfait achèvement, seront levées.

5.1 Modalités de réception des travaux

L'Eurométropole informera les communes de la tenue des opérations préalables à la réception (pour l'éclairage public et pour les espaces verts), au minimum 15 jours avant la date prévue pour que ces dernières y participent si elles le souhaitent.

Le maître d'ouvrage unique transmettra préalablement aux opérations préalables à la réception l'ensemble des plans, notices techniques, etc. aux communes pour leur permettre de préparer cette réunion.

Une copie du procès-verbal de constat de la tenue des opérations préalables à la réception sera adressée aux communes, dans le délai de 10 jours à compter de la tenue de ces opérations.

5.2 Décision de réception et réserves

Une fois les opérations préalables à la réception terminées, l'Eurométropole transmettra aux communes une copie de la décision de réception – avec ou sans réserves – des ouvrages (éclairage public et espaces verts) dans un délai de 10 jours à compter de l'établissement de cette décision.

Dans l'hypothèse où la réception a fait l'objet de réserves, le maître d'ouvrage unique informera les communes de la tenue des opérations de levée des réserves afin que celles-ci puissent, si elles le souhaitent, y participer.

Une copie du procès-verbal de constat de levée des réserves est adressée aux communes dans un délai de 10 jours à compter de son établissement.

L'Eurométropole peut effectuer une réception partielle d'au moins un secteur considéré, et délimité. La réception partielle d'un ouvrage provoque la remise de celui-ci au gestionnaire du ou des ouvrages.

Articles 6 – Modalités de remise des ouvrages

Les ouvrages de compétence éclairage public et espaces verts exécutés en application de la présente convention reviennent de plein droit aux communes d'Ostwald et de Geispolsheim, chacune sur son territoire.

Les ouvrages seront remis aux communes dans un délai de 90 jours maximum à compter de la réception sans réserves des ouvrages ou de la levées des réserves.

Lors de la remise des ouvrages, les parties établissent de manière contradictoire un procès-verbal de remise, signé par le maître d'ouvrage unique et le tiers.

À cette occasion, le DOE (dossier des ouvrages exécutés) ainsi que le dossier de rétrocession complet sont transmis aux partenaires.

Article 7 – Formalités entre les co-contractants

Le maître d'ouvrage unique informe régulièrement les communes de l'évolution de l'opération de travaux. Un interlocuteur privilégié sera désigné dans chaque commune, qui sera convié aux réunions de chantier et destinataire des comptes-rendus.

Les communes pourront solliciter le maître d'ouvrage unique pour pouvoir accéder au chantier, en vue de s'assurer du respect des stipulations de la présente convention et du bon déroulement des opérations, dans le respect des réglementations en vigueur et des caractéristiques du chantier. Elle ne peut faire d'éventuelles observations qu'aux représentants du maître d'ouvrage unique.

Article 8 – Terme de la convention

Lorsque la réception des travaux est prononcée sans réserve, le terme de la convention intervient à compter de la signature du procès-verbal de réception des réserves.

Lorsque la réception des travaux est prononcée avec des réserves, le terme de la convention intervient lorsque l'intégralité des réserves pour les travaux concernés, y compris celles relatives à la garantie de parfait achèvement, seront levées.

Les communes peuvent à tout moment décider de mettre fin à la présente convention. Dans cette hypothèse, les dépenses déjà engagées par l'Eurométropole resteront néanmoins dues et donneront lieu à un remboursement de la part des communes. De même, les ouvrages déjà réalisés seront remis en l'état à la commune qui les prendra en charge et en gestion.

Article 9 – Litiges

Les litiges susceptibles de naître à l'occasion de la présente convention feront l'objet d'une procédure de négociation amiable avant toute procédure contentieuse. Il pourra également être fait appel à une mission de conciliation du Tribunal Administratif de Strasbourg.

En cas d'échec de la conciliation, le Tribunal administratif de Strasbourg est la juridiction compétente pour tous les litiges susceptibles de naître de l'exécution de la présente convention.

La présente convention est établie en trois exemplaires originaux.

Fait à Strasbourg, le

Pour l'Eurométropole de Strasbourg,
La Présidente Pia IMBS

Pour la commune de Geispolsheim,
Le Maire
Jean-Michel SCHAEFFER

Pour la commune d'Ostwald,
La maire Fabienne BAAS

Amélioration de la desserte multimodale de la zone commerciale Sud – La Vigie Eclairage public

Septembre 2023

Maîtrise d'ouvrage

Direction espaces publics et naturels
Service Tramway Grands Projets

Maîtrise d'œuvre

Direction espaces publics et naturels
Service Ingénierie urbaine



DMEPN/SIU – 05/09/2023- PRO Indice 1

01 – CONTEXTE DU PROJET

02 – LUMINAIRES EXISTANTS - ECLAIRAGE PUBLIC EXISTANT IMPACTES PAR LE PROJET SUR LES COMMUNES DE GEISPOLSHEIM ET D'OSTWALD -

03 – MATERIEL PROPOSE – LUMINAIRES, MATS PROJETES ET MODULES DE DETECTIONS -

04 – SOLUTION PROJETEE - IMPLANTATION PROPOSEE -

05 – SOLUTION PROJETEE – COÛTS D'INVESTISSEMENT PAR COMMUNE -

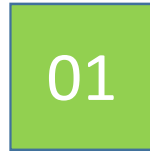

CONTEXTE DU PROJET

Le projet porte sur l'éclairage de la voie verte dans l'emprise des travaux de la Zone Commerciale Sud.

Solution technique d'éclairage proposée:

- Luminaires sur mats exclusivement (voie verte)
- Luminaires tunnel (passage souterrain voie verte)

Le maître d'oeuvre présentera une analyse des installations (sous forme de tableaux multicritères avec des commentaires argumentés techniques et non techniques) basée sur le coût global.



LUMINAIRES EXISTANTS

**- ECLAIRAGE PUBLIC EXISTANT
IMPACTES PAR LE PROJET
SUR LES COMMUNES
DE GEISPOLSHEIM ET D'OSTWALD -**

02- ECLAIRAGE PUBLIC EXISTANT IMPACTES SUR LA COMMUNE DE GEISPOLSHHEIM ETAT DES LIEUX

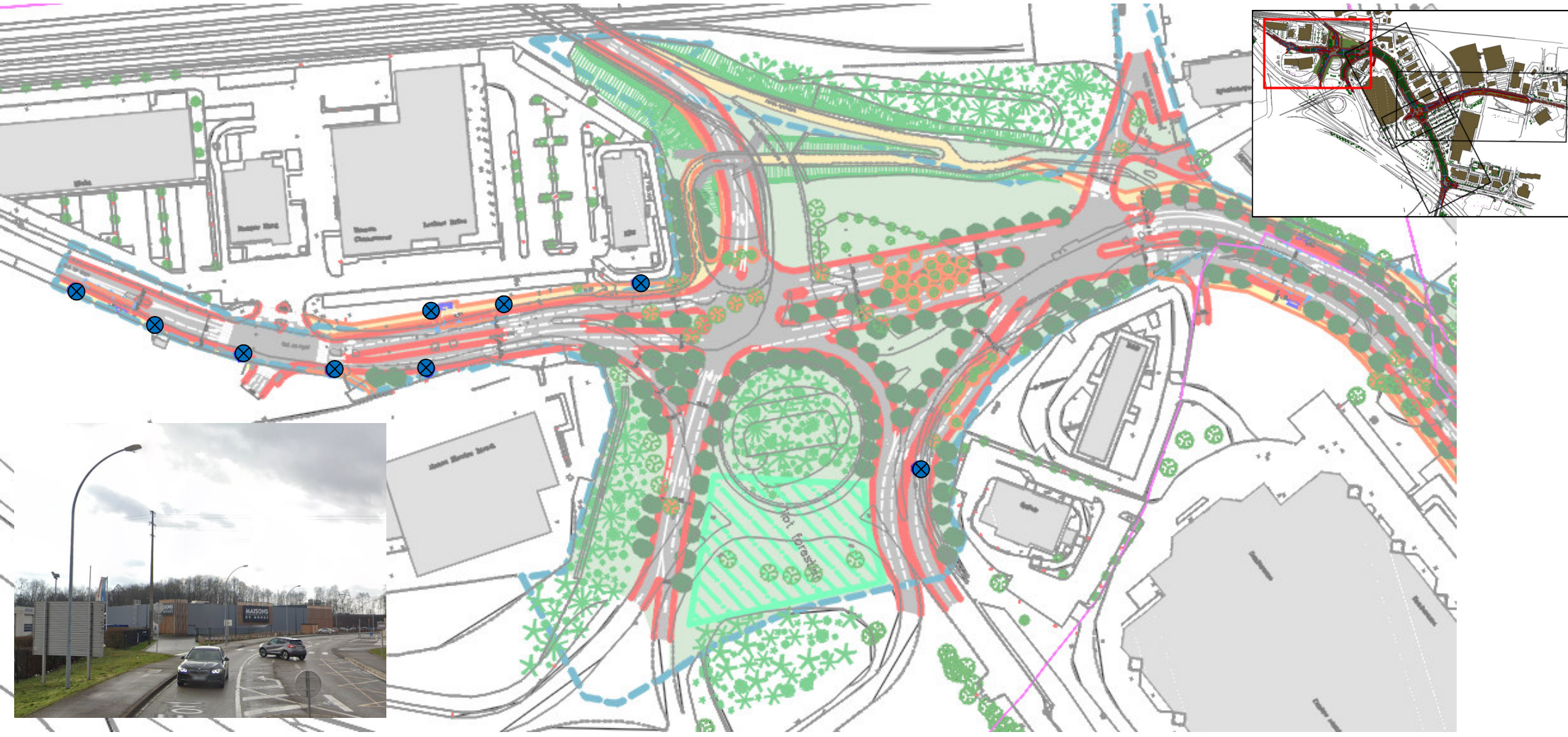

 Candélabres EXISTANTS impactés par le projet

02- ECLAIRAGE PUBLIC EXISTANT IMPACTES SUR LA COMMUNE D' OSTWALD

ETAT DES LIEUX



⊗ Candélabres EXISTANTS impactés par le projet

DMEPN/SIU – 05/09/2023- PRO Indice 1

1304

02- ECLAIRAGE PUBLIC EXISTANT IMPACTES SUR LA COMMUNE D' OSTWALD ETAT DES LIEUX



⊗ Candélabres EXISTANTS impactés par le projet

02- ECLAIRAGE PUBLIC EXISTANT IMPACTES SUR LA COMMUNE D' OSTWALD ETAT DES LIEUX



 Candélabres EXISTANTS impactés par le projet



MATERIEL PROPOSE

**- LUMINAIRES LED, MATS PROJETES
ET MODULES DE DETECTIONS -**

YOA



PRINCIPALES APPLICATIONS



Le design allié à la performance énergétique

La gamme YOA offre une solution complète pour éclairer l'espace urbain avec la même efficacité et la même élégance dans toute la ville.

Sur les grandes avenues, les rues étroites ou les places, les diverses configurations (montage latéral, posé ou caténaire) proposent des ensembles élégants pour donner une identité et de la cohérence au paysage urbain.

Le luminaire YOA est équipé du moteur photométrique LensoFlex*2, gage d'une photométrie optimisée pour chaque application avec une consommation d'énergie minimale.



URBAIN DÉCORATIF

AVANTAGES CLÉS

- > Économies maximisées en coûts d'énergie et de maintenance
- > LensoFlex*2 pour des photométries hautes performances, gages de confort et de sécurité
- > Finition haut de gamme
- > Nombre flexible de modules LED
- > Thermix* pour le maintien des performances sur le long terme
- > Prêt à être connecté

YOA	Midi	Maxi
Hauteur d'installation recommandée	4 à 12 m	
Flux du luminaire	500 à 14.300 lm	3.300 à 23.600 lm
Puissance électrique	87 W à 116 W	38 W à 170 W
Température de couleur	Blanc chaud (27, 730, 822 et 830), blanc neutre (740) ou blanc froid (757)	
Tension nominale	220-240 V / 50-60 Hz	
Protection contre les surtensions transitoires	10 kV	

Pour plus de détails, veuillez consulter www.schreder.com

DIMENSIONS | MONTAGE

YOA	Midi	Maxi
A	500 mm	650 mm
B	92 mm	92 mm
	11 kg	20 kg

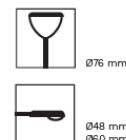

YOA Midi est également disponible en montage caténaire.

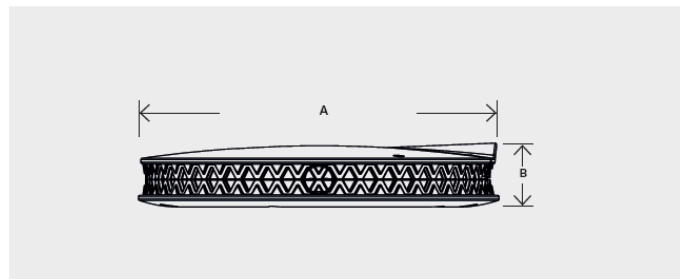



•Technologie éprouvée

Le luminaire urbain RIVARA est équipé de moteurs photométriques LensoFlex®2 de deuxième génération qui ont été spécialement développés pour l'éclairage des espaces où le bien-être et la sécurité des personnes sont essentiels. La distribution de la lumière et son intensité sont adaptés en fonction des exigences des applications

•Utilisation responsable de l'énergie

Le luminaire RIVARA intègre une technologie de pointe. La combinaison de LED, d'un driver fonctionnant au sein d'un système à flux constant et d'un système de gradation permet de réaliser d'importantes économies d'énergie.

•Solution pérenne

Utilisant la technologie la plus moderne, le luminaire RIVARA a été conçu pour répondre au concept FutureProof. Le moteur photométrique et le compartiment électronique peuvent être mis à niveau à tout moment tout au long de la durée de vie du luminaire afin de profiter des développements technologiques futurs.

•Éclairage urbain connecté

Pour rester aussi ouvert et interopérable que possible, le luminaire RIVARA est disponible avec les prises NEMA ou Zhaga et est conforme à la norme ZD4i.



Borne

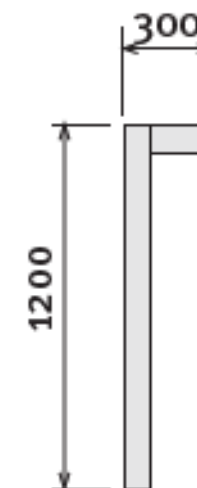

Passages souterrains

En alternative plus sécurisante aux croisements routiers, des passages souterrains dédiés aux cyclistes sont souvent créés. Ils fournissent des raccourcis et permettent aux usagers faibles d'éviter le trafic motorisé.



Comment les éclairons-nous ?

Les cyclistes doivent se sentir à l'aise dans ces espaces clos où ils perçoivent naturellement un risque de danger. Nous avons recours à des niveaux d'éclairage supérieurs et fournissons des luminaires linéaires étanches et résistants au vandalisme tels que notre MY1 LED ou notre gamme SCULPline. Nous pouvons les combiner avec des capteurs de mouvement pour réduire le niveau d'éclairage lorsque le passage souterrain n'est pas utilisé.



Concept

La gamme de luminaires MY offre une solution pour les applications nécessitant des matériaux robustes et une maintenance aisée.

MY1 LED est composé d'aluminium et de polycarbonate pour une résistance élevée aux chocs (IK 10). Il est conçu pour offrir des performances durables et résister à la chaleur, au froid et à l'humidité dans des environnements difficiles tels que les tunnels et passages souterrains, les halls industriels et les quais de métro.

MY1 LED est disponible en 6 tailles différentes pour offrir une flexibilité maximale. Grâce à la longue durée de vie du moteur LED et au niveau d'étanchéité IP 67 très élevé, MY1 LED garantit des performances élevées à long terme sans aucun nettoyage interne. En option, MY1 LED peut intégrer une batterie, pour un éclairage de secours (jusqu'à 3 heures).

Schröder
Experts in lightability™

GRANDES AIRES

MY1 LED



Alternative LED polyvalente et avantageuse aux tubes fluorescents

Alliant robustesse, efficacité et flexibilité, MY1 LED est une alternative durable aux tubes fluorescents pour éclairer les espaces intérieurs tels que les halls industriels, les entrepôts, les passages souterrains et les parkings.

Grâce à son design industriel moderne, MY1 LED contribue à un environnement attrayant tout en offrant sécurité et confort visuel.

Conçu pour offrir des avantages opérationnels aux gestionnaires de site, cette solution d'éclairage linéaire à LED se caractérise par sa longue durée de vie, son rendement élevé, ses coûts énergétiques minimisés, ses très faibles exigences de maintenance et son installation rapide.



DIAM'S

Affaire : Ville de Strasbourg

INFORMATIONS TECHNIQUES

Mât Auriga Cylindro-Conique Acier || H : 5000mm
Dia Top : 60mm || Dia Base 134mm

Crosse **Diam's** Alliage Aluminium Saillie 500mm
LED Verte Pour éclairage du Noyau

FINITIONS

■ RAL AU CHOIX DES COMMUNES

LUMINAIRE

Yoa Midi || COMATELEC



Afin de Marquer les voies douces nous proposons les mâts Diam's offrant une lecture diurne et nocturne avec la possibilité de mise en lumière de son diamant en couleur vert.

03- Boitier CITYPAK + détecteur SENSYCITY

MODULE DE DETECTION

Application et Fonctionnement:

En l'absence d'activité, l'éclairage s'abaisse pour ne laisser qu'un guidage lumineux.

Le moindre mouvement active :

- le rétablissement immédiat de l'intensité d'éclairage par une consigne prioritaire envoyée au driver LED (niveau et durée réglables).
- l'envoi l'information de détection par radio aux points lumineux équipés de détecteurs SIR Wireless, de récepteurs NOD, ou de relais VIA.

Scénarios de gradation programmables dans le SIR Wireless avec l'application SensyCity, jusqu'à 5 paliers horaires par nuit.

SensyCity, écosystème communicant pour ajuster l'éclairage extérieur

Solution innovante

SensyCity permet d'ajuster l'éclairage grâce à une **communication locale** sans fil et **instantanée** entre points lumineux. Ouverte aux divers capteurs de la ville, SensyCity est facilement **interopérable**.



Maximiser les économies en préservant la sécurité et l'environnement nocturne

SENSY CITY,
ÉCOSYSTÈME DE DÉTECTION ET D'ABAISSEMENT COMMUNICANT POUR L'ÉCLAIRAGE EXTÉRIEUR

Intelligent et autonome, il permet de répondre aux principaux enjeux des collectivités en matière d'éclairage public.

MÂÎTRISE DE LA CONSOMMATION
Véhicule public représente **40 %** des dépenses d'électricité des communes.

BIODIVERSITÉ ET DÉVELOPPEMENT DURABLE
Réduire l'impact carbone et préserver la faune et la flore nocturnes en luttant contre la pollution lumineuse.

CONFORT & BIEN-ÊTRE
Garantir la qualité de service et la sécurité.

ÉCLAIRAGE 100%

ÉCLAIRAGE 0%

ÉCLAIRAGE AVEC SENSYCITY

Économies	<input type="radio"/>	<input checked="" type="radio"/>	<input checked="" type="radio"/>
Sécurité	<input checked="" type="radio"/>	<input type="radio"/>	<input checked="" type="radio"/>
Nuisances lumineuses	<input type="radio"/>	<input checked="" type="radio"/>	<input checked="" type="radio"/>

SensyCity, adapte l'éclairage à l'activité et au besoin des usagers

Économies
Énergie économisée en pleine nuit (essentiellement en heures creuses).

Sécurité
Concerne les personnes et les biens dans la rue en pleine nuit.

Nuisances lumineuses
Résidents, faune et flore qui pourraient être perturbés par les nuisances lumineuses.

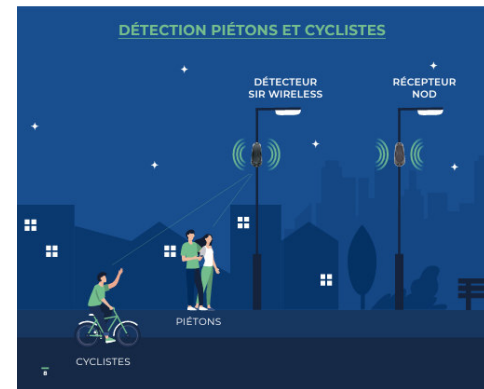

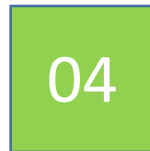

SOLUTION PROJETEE

- IMPLANTATION PROPOSEE-

Nous proposons d'éclairer uniquement les voies douces à savoir la piste cyclable

04- MISE EN LUMIERE DES VOIES DOUCES COMMUNE DE GEISPOLSHEIM PRINCIPE D'IMPLANTATION

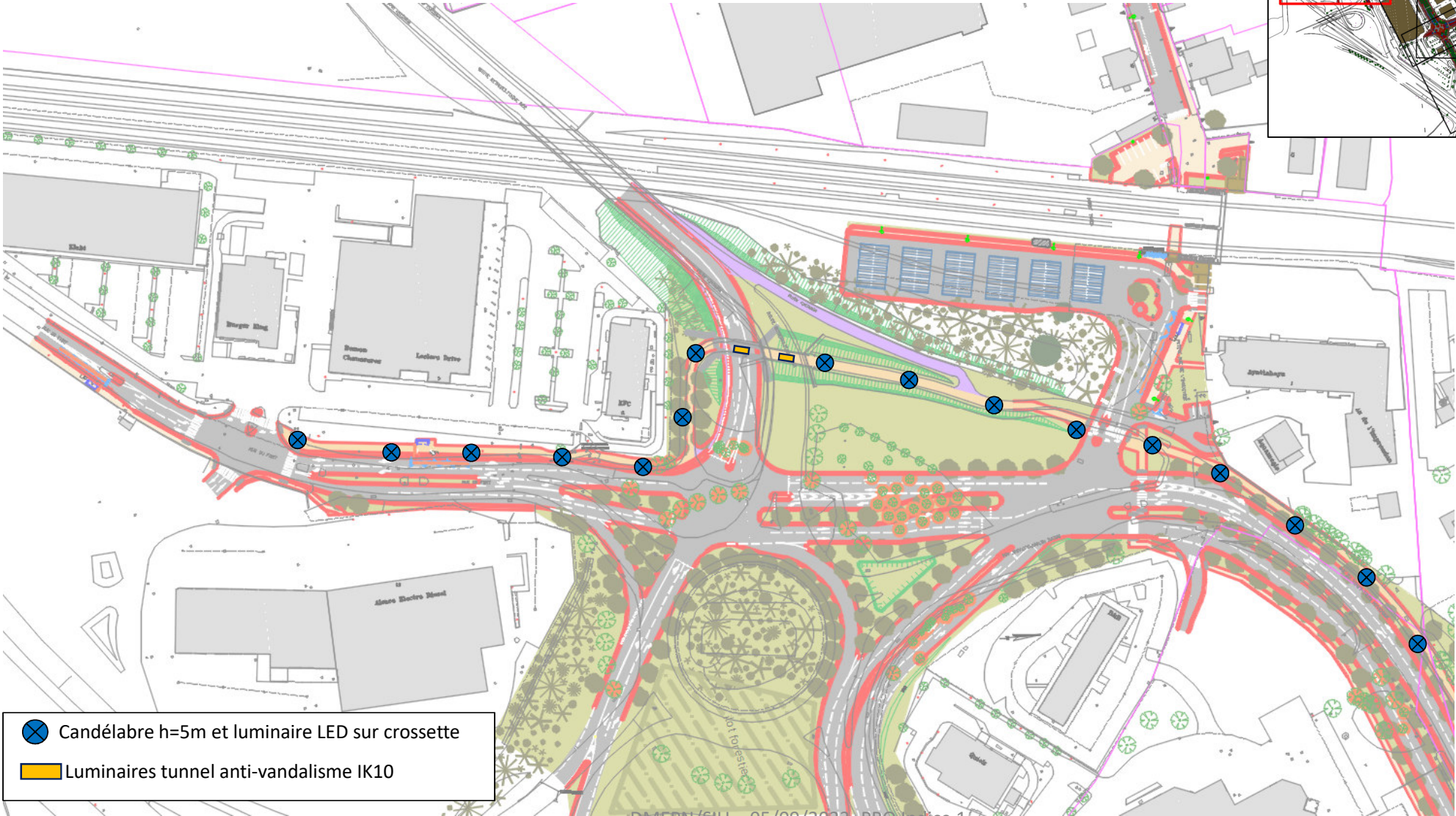



- ⊗ Candélabre h=5m et luminaire LED sur crosse
- ▭ Luminaires tunnel anti-vandalisme IK10

DMEPN/SIU – 05/09/2023- PRO indice 1

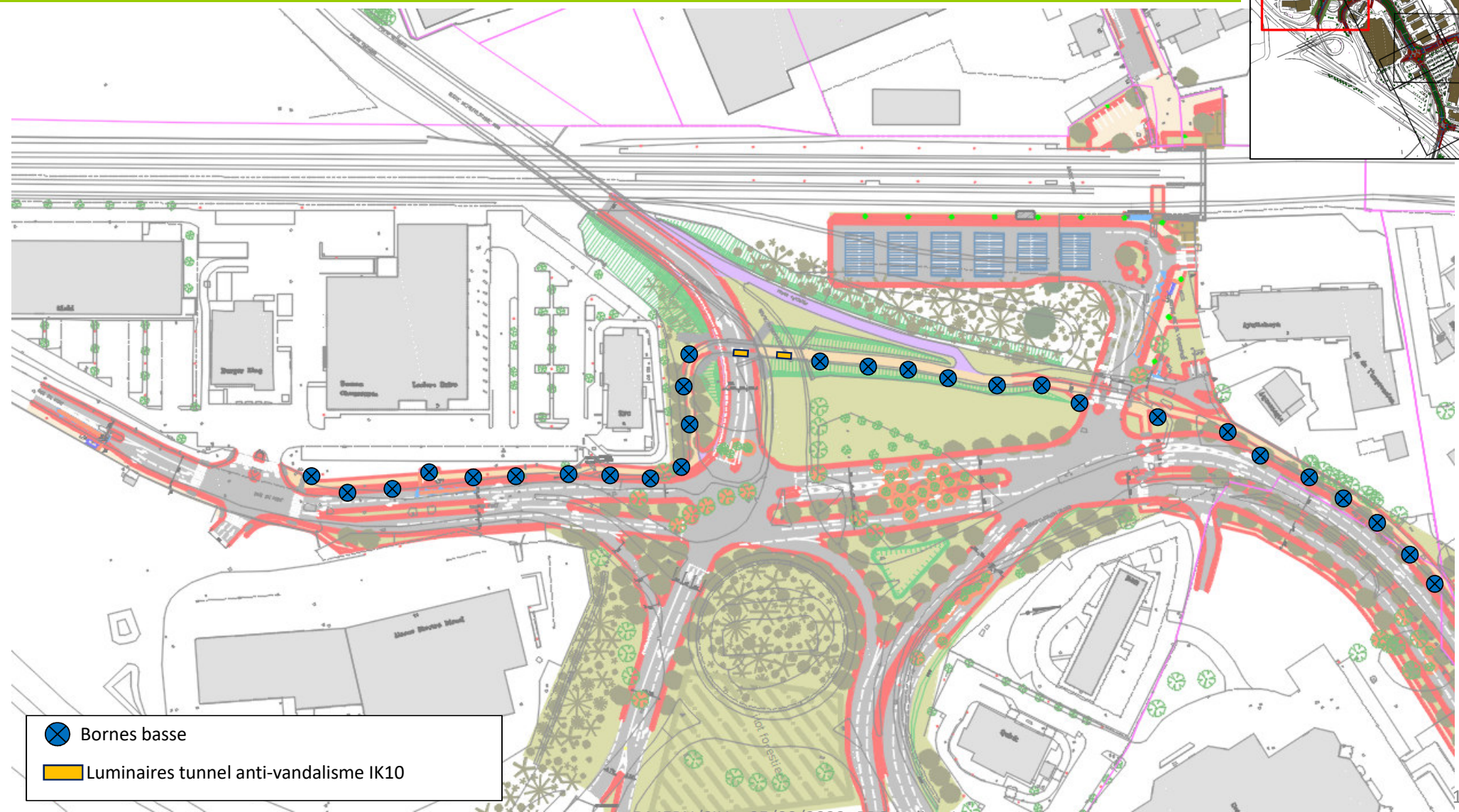
04- VARIANTE MISE EN LUMIERE DES VOIES DOUCES COMMUNE DE GEISPOLSHHEIM PRINCIPE D'IMPLANTATION



-  Bornes basse
-  Luminaire tunnel anti-vandalisme IK10

DMEPN/SIU - 05/09/2023- PRO Indice 1

04- MISE EN LUMIERE DES VOIES DOUCES COMMUNE D' OSTWALD PRINCIPE D'IMPLANTATION

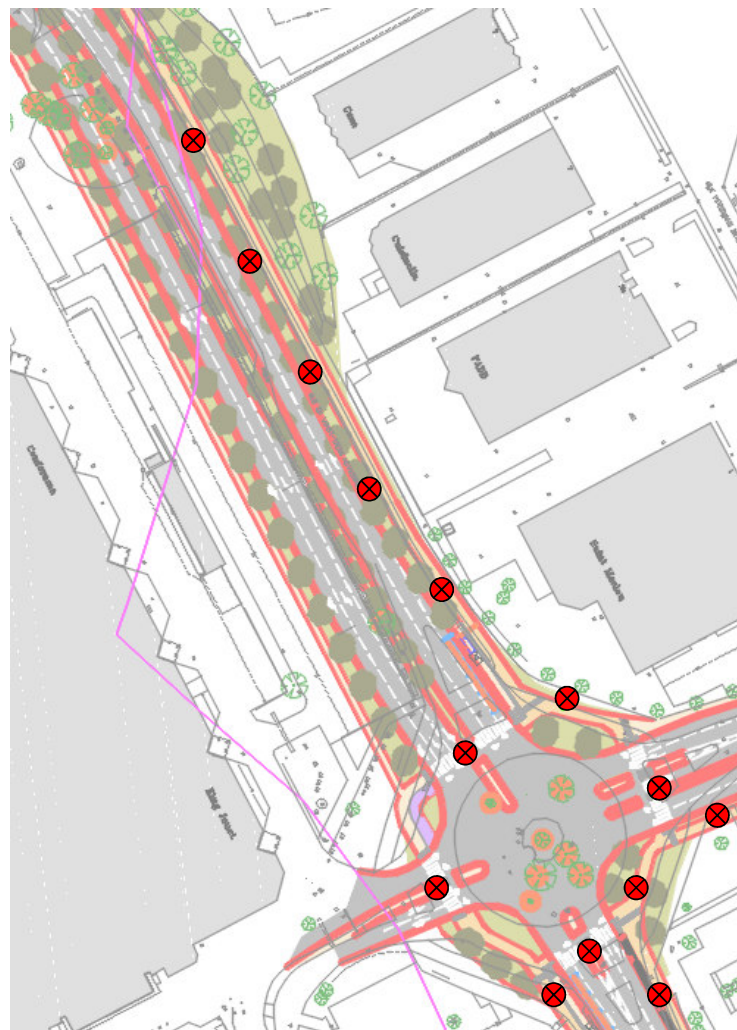

 Candélabre h=5m et luminaire LED sur crosse

04- MISE EN LUMIERE DES VOIES DOUCES COMMUNE D' OSTWALD PRINCIPE D'IMPLANTATION



⊗ Candélabre h=5m et luminaire LED sur crossette

04- MISE EN LUMIERE DES VOIES DOUCES COMMUNE D' OSTWALD PRINCIPE D'IMPLANTATION



⊗ Candélabre h=5m et luminaire LED sur crossette

04- MISE EN LUMIERE DES VOIES DOUCES COMMUNE D' OSTWALD VARIANTE



⊗ Candélabre h=5m et luminaire LED sur crossette

VOIE VERTE COTE
LEROY MERLIN NON ECLAIREE

Amélioration de la desserte multimodale de la zone commerciale Sud

Espaces verts, typologies et gestion adaptée

20 juin 2023



Maîtrise d'ouvrage

Direction espaces publics et naturels
Département Grands Projets

Maîtrise d'œuvre

Direction espaces publics et naturels
Service Ingénierie Urbaine

6 typologies d'espaces verts :

- 1) Arbres d'alignement (gestion EMS)
- 2) Noue (gestion EMS)
- 3) Espaces verts résiduels (gestion communale)
- 4) TPC 5m (gestion communale)
- 5) TP < à 2m et espaces verts < à 1m (gestion communale)
- 6) Friche conduite (gestion communale)

1. Les arbres d'alignement



2. Les noues



3. Les espaces verts résiduels

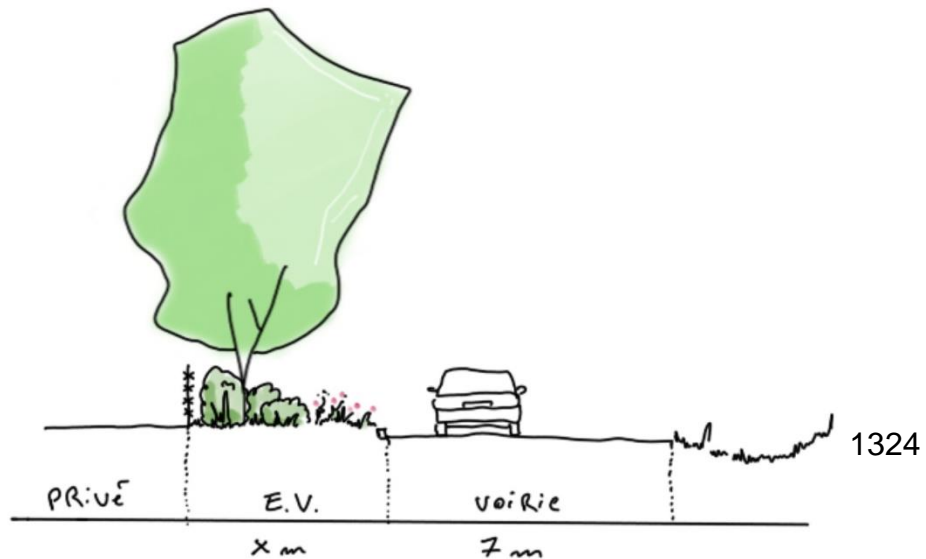
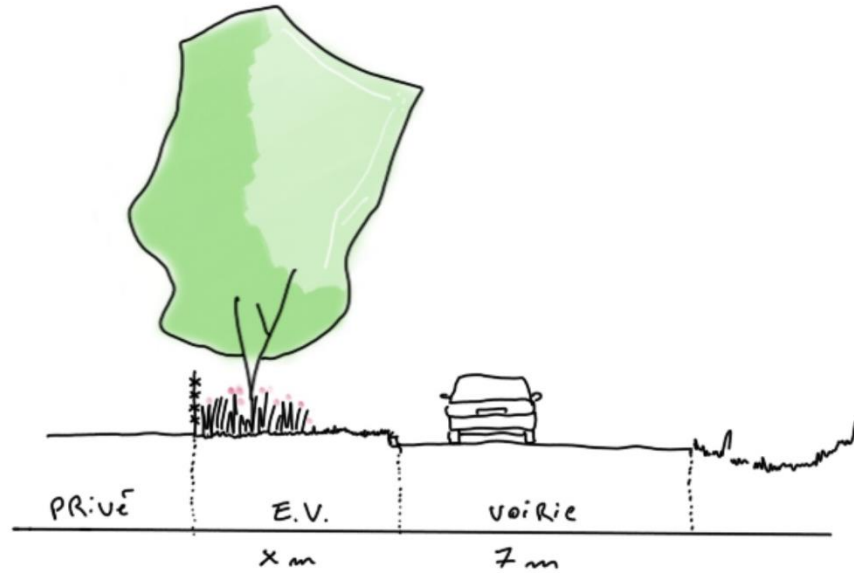

4. Les TPC de 5m

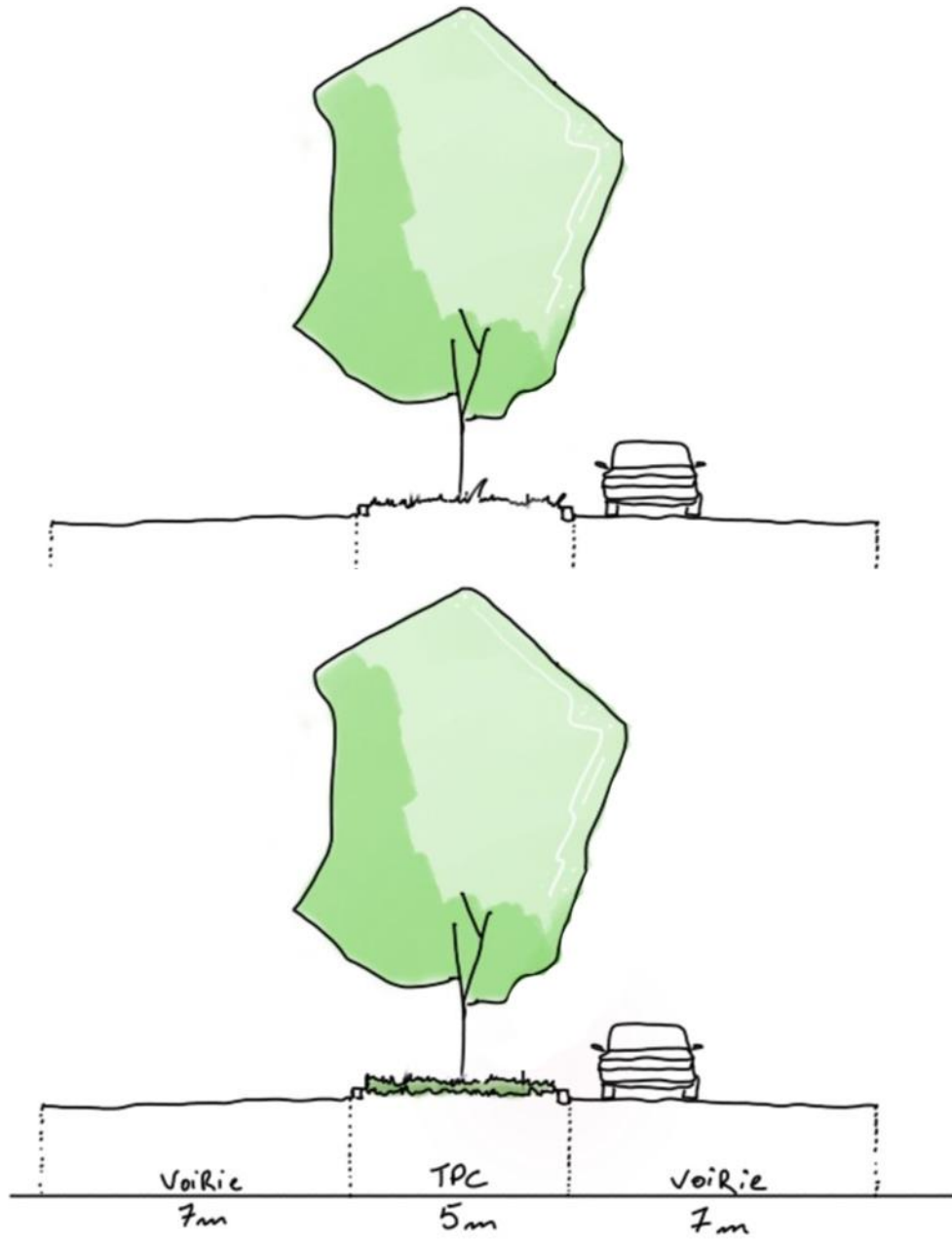

4. Les TPC de 5m

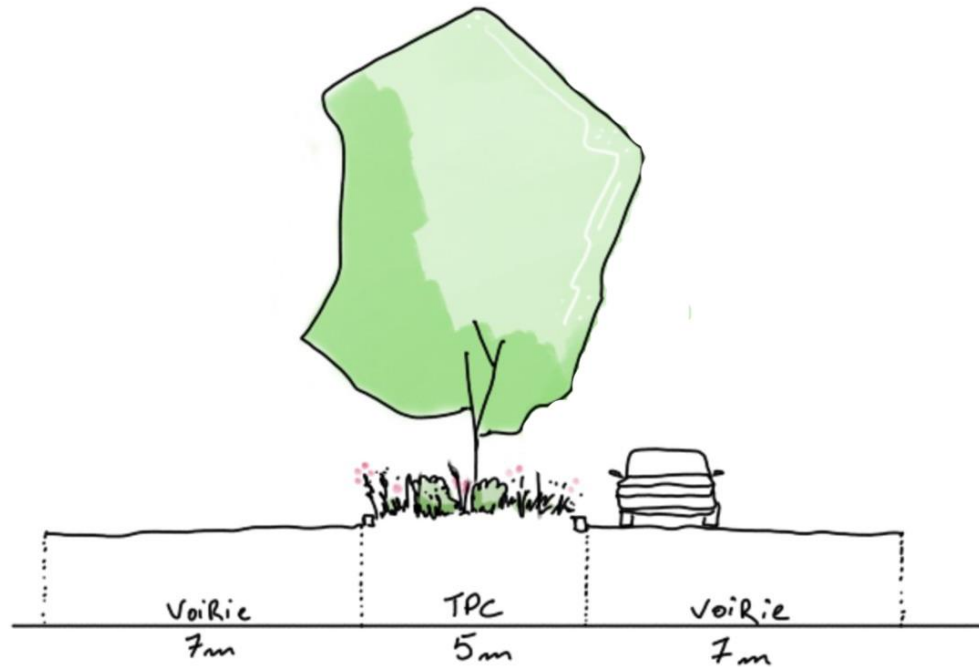

4. Les TPC de 5m (modalités de gestion)

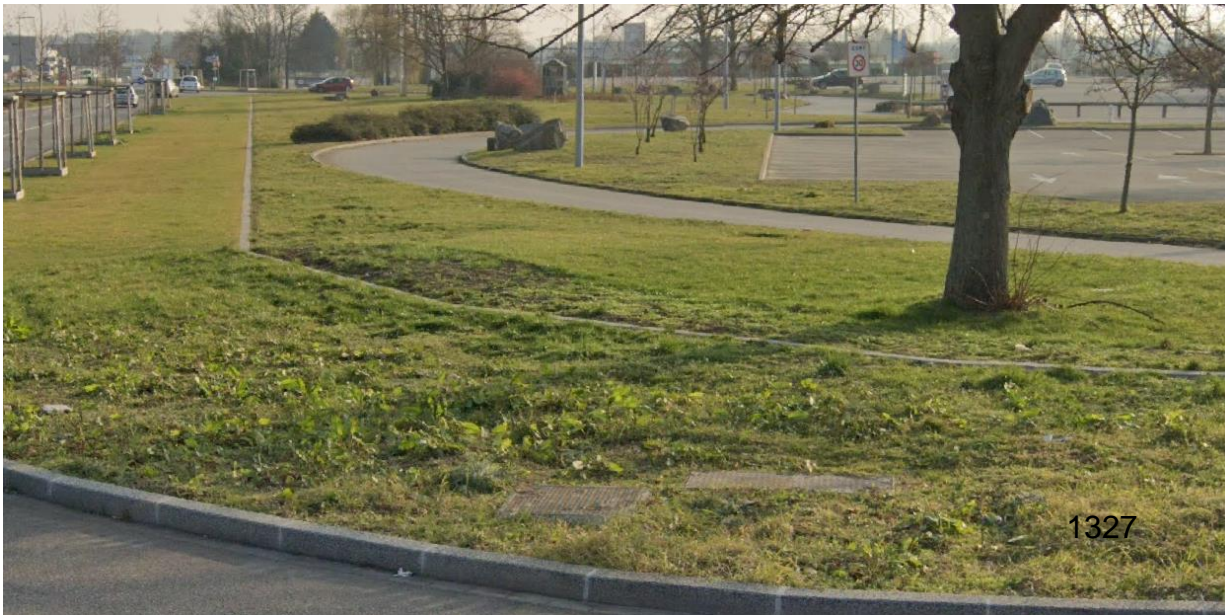

4. Les TPC < à 2m



5. Les friches conduites

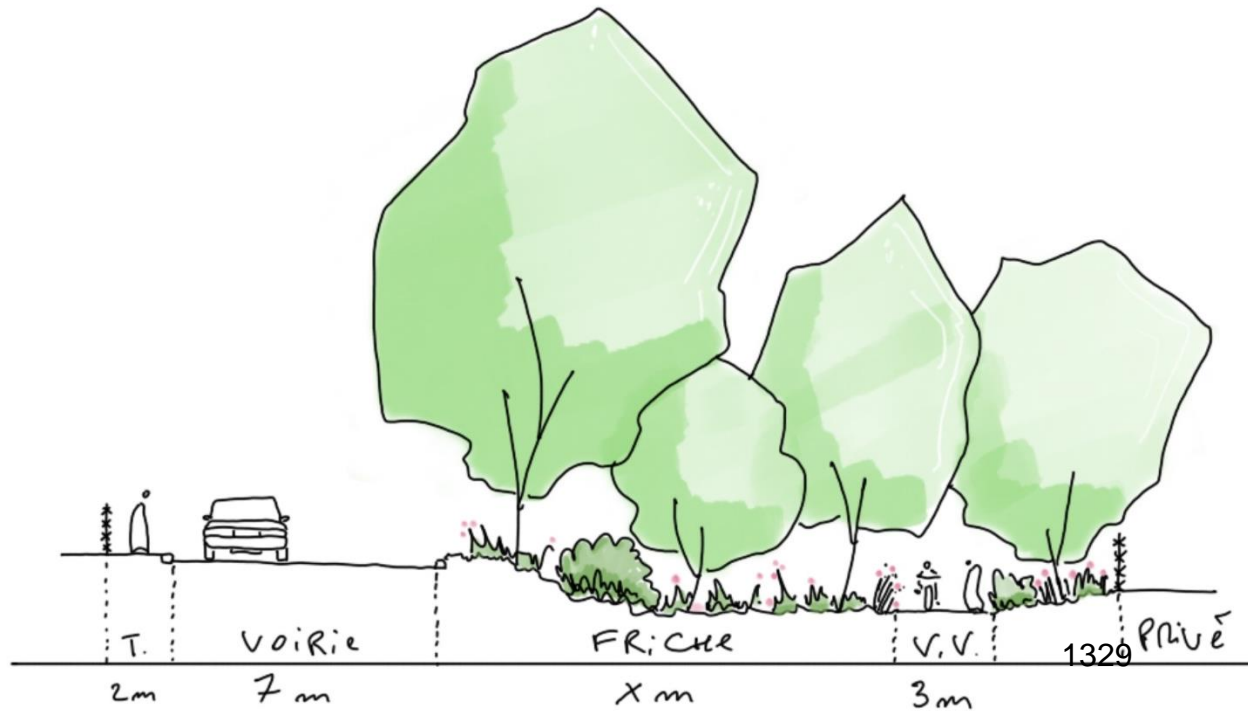

Délibération au Conseil de l'Eurométropole de Strasbourg du jeudi 28 mars 2024

Extension Ouest de la ligne F du tramway - acquisitions foncières.

Numéro E-2024-96

Par délibération en date du 30 septembre 2022, le Conseil de l'Eurométropole de Strasbourg a approuvé l'acquisition, par voie amiable ou au besoin, par voie d'expropriation, des immeubles situés à Strasbourg/Eckbolsheim/Wolfisheim, tombant dans l'emprise du prolongement d'extension Ouest de la ligne F du tramway vers Wolfisheim.

L'assemblée délibérante a par ailleurs validé le versement de diverses indemnités accessoires, destinées à couvrir les frais inhérents aux transactions, tels que : indemnité de déménagement, indemnité de dépréciation de surplus, indemnité de rétablissement des murs, clôtures et accès aux propriétés, indemnité pour différence de loyer, indemnité pour pertes de plantations, etc.

Les études PRO se sont poursuivies et certaines emprises ont été réduites pour tenir compte des contraintes sur site dans le cadre des restitutions d'aménagement, intégralement prises en charge par la collectivité; l'administration fiscale a ainsi été une nouvelle fois sollicitée afin de pouvoir faire de nouvelles propositions financières aux propriétaires concernés.

Les discussions avec tous les propriétaires concernés se sont donc poursuivies et des accords ont pu être trouvés avec les propriétaires des immeubles ci-après cadastrés, dont certains non conformes aux avis émis par le pôle d'évaluation domaniale de la DRFIP.

SCI DU GLACON

La transaction porte sur un terrain cadastré sur la commune d'Eckbolsheim,

Section 33 n° 188, 13 rue des Frères Lumière, d'une superficie de 5 652 m², sol, pour une surface de 187 m²

moyennant une indemnité totale, hors indemnités accessoires, de 11 862,70 € HT, et se répartissant comme suit :

Indemnité principale : 10 098,00 €

Indemnité de emploi : 1 764,70 €

Ce montant sera par ailleurs majoré d'une indemnité pour perte de plantation de 902,88 € selon expertise réalisée par M. Hervé DANIEL, expert foncier et arboricole.

SOCIETE SOMCO

La transaction porte sur un terrain cadastré sur la commune de Strasbourg,

Section OE n° 112, 32-34 rue Virgile à Strasbourg, d'une superficie de 1 658 m², sol, pour une surface de 343 m²

moyennant une indemnité totale, hors indemnités accessoires, de 96 150 € HT, et se répartissant comme suit :

Indemnité principale : 86 500,00 €

Indemnité de emploi : 9 650,00 €

FOYER DE LA JEUNESSE CHARLES FREY

La transaction porte sur un terrain cadastré sur la commune de Wolfisheim

Section 21 n° 421, Hohabwand, d'une contenance de 3 542 m² en nature de terres en totalité,

Au prix de 180 € HT l'are, soit 6 375,60 € HT au titre de l'indemnité principale, majorée d'une indemnité de emploi de 1 205,89 €, portant le montant global à 7 578,49 € HT.

Je vous demande de bien vouloir adopter le projet de délibération suivant :

*Le Conseil
vu les délibérations du Conseil de l'Eurométropole des
30 septembre 2022, 6 octobre 2023 et 20 décembre 2023,
vu l'arrêté préfectoral de déclaration d'utilité publique du 10 juillet 2023
sur proposition de la Commission plénière
après en avoir délibéré*

approuve

1) L'acquisition auprès de la SCI DU GLACON du terrain cadastré comme suit :

Commune d'Eckbolsheim

Section 33 n° 188, 13 rue des Frères Lumière, d'une superficie de 5 652 m², sol, pour une surface de 187 m²,

moyennant une indemnité totale, hors indemnités accessoires, de 11 862,70 € HT, et se répartissant comme suit :

Indemnité principale : 10 098,00 €

Indemnité de emploi : 1 764,70 €

Ce montant sera par ailleurs majoré d'une indemnité pour perte de plantation de 902,88 €, portant le montant transactionnel total à 12 765,58 € arrondi à 12 766 €.

2) L'acquisition auprès de la SOCIETE SOMCO du terrain cadastré comme suit :

Commune de Strasbourg

Section OE n° 112, 32-34 rue Virgile à Strasbourg, d'une superficie de 1 658 m², sol, pour une surface de 343 m²

moyennant une indemnité totale, hors indemnités accessoires, de 96 150 € HT, et se répartissant comme suit :

Indemnité principale : 86 500,00 €

Indemnité de emploi : 9 650,00 €

3) L'acquisition auprès du FOYER DE LA JEUNESSE CHARLES FREY du terrain cadastré comme suit :

Commune de Wolfisheim

Section 21 n° 421, Hohabwand, d'une contenance de 3 542 m² en nature de terres en totalité,

Au prix de 180 € HT l'are, soit 6 375,60 € HT au titre de l'indemnité principale, majorée d'une indemnité de emploi de 1 205,89 €, portant le montant global à 7 578,49 € HT.

décide

la prise en charge par la collectivité d'indemnités accessoires complémentaires destinées à couvrir les frais inhérents aux transactions, tels que perte de plantations, perte d'équipements de jardin (cabanon, puits, électricité, système d'arrosage, etc.) rétablissement des murs, clôtures, conduites d'eau et accès aux propriétés, etc,

décide

l'imputation des dépenses correspondantes sur les crédits ouverts aux budgets 2024 et suivants de l'Eurométropole de Strasbourg sur l'AP 234 P1023,

autorise

la Présidente ou son-sa représentant-e à mettre au point et à signer tout document concourant à la mise en œuvre des dispositions de la présente délibération.

**Adopté le 28 mars 2024
par le Conseil de l'Eurométropole de Strasbourg**

**Rendu exécutoire après
transmission au contrôle de légalité préfectoral
le 4 avril 2024**

(Accusé de réception N°067-246700488-20240328-167354-DE-1-1)

**et publication sur le site Internet www.strasbourg.eu
le 4 avril 2024**



**RÉPUBLIQUE
FRANÇAISE**

*Liberté
Égalité
Fraternité*



FINANCES PUBLIQUES

**Direction régionale des Finances publiques du Grand Est et du
département du Bas-Rhin**

Pôle pilotage des missions et animation du réseau
Division du Domaine – Pôle d'évaluation domaniale
4, place de la République CS 51002
67070 STRASBOURG Cedex
Téléphone : 03 88 10 35 00
Mél. : drfip67.pole-evaluation@dgfip.finances.gouv.fr

Le 04/08/2023

Le Directeur régional des Finances publiques de
la région Grand Est et du département du Bas Rhin

à

L'Eurométropole de Strasbourg (EMS)

POUR NOUS JOINDRE

Affaire suivie par : Valérie JAZERON
valerie.jazeron@dgfip.finances.gouv.fr
Téléphone : 03 88 10 35 01
Réf.DS : 12000839
Réf.OSE: 2023-67118-50380

**AVIS DU DOMAINE SUR LE MONTANT DES INDEMNITÉS ALLOUÉES
DANS LE CADRE D UNE PROCÉDURE D EXPROPRIATION**

[La charte de l'évaluation du Domaine, élaborée avec l'Association des Maires de France, est disponible sur le site \[collectivites-locales.gouv.fr\]\(http://collectivites-locales.gouv.fr\)](#)

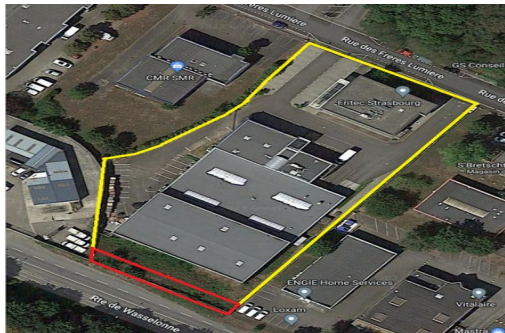

Nature du bien :

Parcelle de terrain en zone UXb5

Adresse du bien :

13 Rue des Frères Lumière à Eckbolsheim

*Montant des indemnités
susceptibles d'être allouées:*

Sur une base de 5 400 € HT/are, et de 2 ares :

Indemnité de dépossession : 10 800 € HT, accompagnée d'une indemnité de
remploi de 1 870 € HT, soit une indemnité globale, hors indemnités
accessoires de 12 670 € HT.

Les éventuelles indemnités accessoires sont détaillées au paragraphe 9
« détermination de l'indemnité de dépossession »)

1 - CONSULTANT

Eurométropole de Strasbourg (EMS).

Affaire suivie par : Elisabeth MERTZ, attachée principale, elisabeth.mertz@strasbourg.eu, 03 68 98 63 82.

Réf internes : Extension ouest de la ligne F du tramway EM.

2 - DATES

de consultation :	26/06/2023
le cas échéant, du délai négocié avec le consultant pour émettre l'avis:	
le cas échéant, de visite de l'immeuble :	
du dossier complet :	11/07/2023

3 - OPÉRATION IMMOBILIÈRE SOUMISE À L'AVIS DU DOMAINE

3.1. Nature de l'opération

Cession :	<input type="checkbox"/>
Acquisition :	amiable <input type="checkbox"/> par voie de préemption <input type="checkbox"/> par voie d'expropriation <input type="checkbox"/>
Prise à bail :	<input type="checkbox"/>
Autre opération :	

3.2. Nature de la saisine

Réglementaire :	<input type="checkbox"/>
Facultative mais répondant aux conditions dérogatoires prévues en annexe 3 de l'instruction du 13 décembre 2016 ¹ :	<input type="checkbox"/>
Autre évaluation facultative (décision du directeur, contexte local...)	<input type="checkbox"/>

3.3. Projet et prix envisagé

La présente demande d'évaluation intervient dans le cadre de l'extension de la ligne F du tramway de l'agglomération strasbourgeoise vers Wolfisheim.

L'arrêté préfectoral du 30/01/2023 a porté ouverture concomitante de l'enquête publique préalable à la déclaration d'utilité publique des acquisitions et travaux nécessaires à la réalisation du projet et de l'enquête parcellaire, à compter du 20/02/2023 et pour une durée de 36 jours.

La déclaration d'utilité publique (DUP) a été prononcée par arrêté préfectoral du 10/07/2023.

¹ Voir également page 17 de la Charte de l'évaluation du Domaine

Ce projet a fait l'objet d'une estimation sommaire et globale en date du 27/07/2022. Les négociations ont été engagées sur cette base.

4 - DESCRIPTION DU BIEN

4.1. Situation générale

Le bien à évaluer est localisé à Eckbolsheim, commune de 7 143 habitants (source INSEE, données 2020) située à 8 km à l'ouest de Strasbourg. Elle fait partie de l'Eurométropole de Strasbourg.

La commune est à proximité de l'autoroute A351, qui se prolonge par la Nationale 4 reliant Strasbourg à Paris.

Elle bénéficie d'une desserte par les transports en commun.

4.2. Situation particulière - environnement - accessibilité - voirie et réseau

La parcelle est située au nord de la commune d'Eckbolsheim, dans le Parc d'activités d'Eckbolsheim, le long de la route de Wasselonne, dans le prolongement de la route des Romains venant du quartier de Koenigshoffen à Strasbourg, proche de la sortie d'agglomération.

Elle est surbâtie d'un local industriel édifié en 2002, actuellement loué à un fournisseur d'équipements industriels. Le bâtiment est recouvert de panneaux photovoltaïques sur les façades est et sud.

L'accès à l'immeuble se fait par la rue des Frères Lumière, parallèle à la route de Wasselonne.

La parcelle est délimitée par un grillage.

Le Parc d'activités d'Eckbolsheim est desservi par la ligne 70 du réseau bus CTS.

4.3. Références cadastrales

L'immeuble sous expertise figure au cadastre d'Eckbolsheim sous les références suivantes :

Section	Parcelle	Adresse/Lieudit	Superficie (en ares)	Superficie à détacher	Zonage
33	188	13 rue des Frères Lumière	56,52	2	UXb5

Obs : la superficie à détacher a été communiquée par le consultant, et est susceptible d'évoluer en fonction des PV d'arpentage qui seront être réalisés.

4.4. Descriptif

L'emprise que souhaite acquérir l'EMS est au sud de la parcelle, le long de la route de Wasselonne. Elle est matérialisée par l'encadré rouge sur la photo en première page de l'avis-rapport, et l'encadré en rouge ci-dessous.

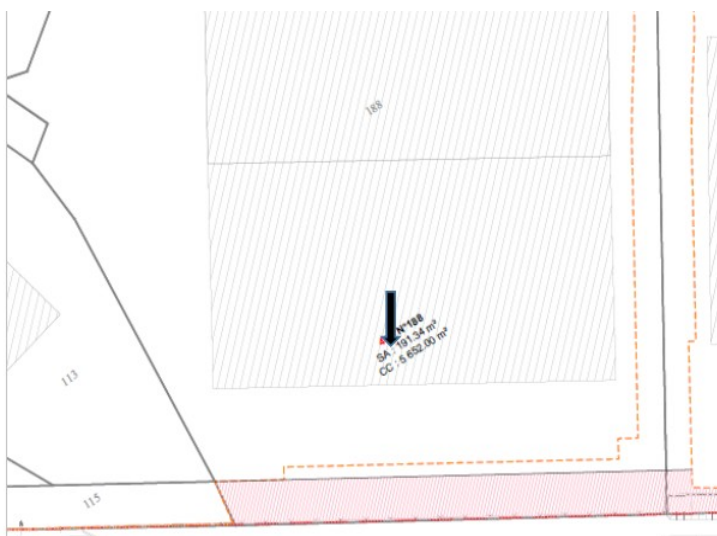

Le descriptif suivant est issu de la demande d'évaluation du consultant :

Parc d'Activités d'Eckbolsheim. Terrain d'assiette de la société FRITEC, actionnaire majoritaire de la SCI DU GLACON. Partie de terrain à acquérir réduite par rapport à la superficie de l'ESG pour tenir compte de la réserve émise par la commission d'enquête en faveur de la suppression du cheminement piéton vers le Zenith. Le projet a été corrigé en conséquence ; dès lors, est concernée une superficie approximative sous réserve d'arpentage d'environ 200 m², située au Sud du terrain en bordure de la route de Wasselonne, de forme rectangulaire, en nature d'espaces verts. Clôture à déposer et reposer sur la nouvelle limite de propriété.

5 – SITUATION JURIDIQUE

5.1. Propriété de l'immeuble

Le bien appartient à la SCI du Glaçon.

5.2. Conditions d'occupation

Sans objet pour l'emprise que souhaite acquérir l'EMS.

6 - URBANISME

6.1. Règles actuelles

Le bien est situé en zone UXb5, 12m HT, au plan local d'urbanisme intercommunal (PLUi) de l'Eurométropole de Strasbourg (EMS) dont la dernière procédure a été approuvée le 25/06/2021.

La zone UXb5 est un sous-secteur de la zone UX, zone urbaine à vocation d'activités.

En zone UXb5

Les constructions, aménagements et installations doivent être compatibles avec les orientations d'aménagements et de programmation.

Sont admis en zone Uxb5 :

- Les constructions et installations destinées à l'industrie et à l'artisanat, l'exception des activités relevant de la directive SEVESO,
- les constructions et installations, à condition d'être destinées à la fonction d'entrepôt,
- les constructions et installations, à condition d'être destinées au commerce de gros,
- l'extension des constructions existantes à vocation de commerce de détail, à condition que l'ensemble n'excède pas une surface de plancher totale de 1.500 m²,
- les constructions et installations, à condition de correspondre à une destination de bureaux,
- les constructions et installations, à condition de correspondre à une vocation de restaurant,
- les constructions et installations, à condition de correspondre à une vocation d'hébergement hôtelier,
- les constructions et installations à condition de correspondre à une activité de sports et de loisirs.



Par rapport aux voies et emprises publiques : les constructions et installations doivent être édifiées à une distance au moins égale à 5 mètres de l'alignement des voies et places existantes, à modifier ou à créer et ouvertes à la circulation publique.

Par rapport aux limites séparatives : la distance comptée horizontalement de tout point du bâtiment au point de la limite parcellaire qui en est le plus rapproché doit être au moins égale à 5 mètres.

L'emprise au sol des bâtiments ne peut excéder 75 %.

La hauteur maximale hors tout est de 12m.

La qualification de terrain à bâtir est retenue pour la présente parcelle, au sens de l'article L 322-3 du Code de l'expropriation : elle est située en zone constructible, dispose d'un accès à la voirie et est desservie par les réseaux.

De facto, l'emprise que souhaite acquérir l'EMS est inconstructible, car située dans la marge de recul de 20m par rapport à l'axe de la rue de Wasselonne.

6.2. Date de référence et règles applicables

Cette date est celle à laquelle il convient d'apprécier l'usage effectif du bien exproprié (article L. 322-2 alinéa 2 du Code de l'expropriation pour cause d'utilité publique).

Expropriation pour cause d'utilité publique : un an avant l'ouverture de l'enquête préalable à la D.U.P. (art L 322.2 du code de l'expropriation).

Emplacements réservés par un PLU - acquisition par voie d'expropriation pour cause d'utilité publique : La date de référence est celle de l'acte le plus récent rendant opposable le plan local d'urbanisme, le document d'urbanisme en tenant lieu ou le plan d'occupation des sols et délimitant la zone dans laquelle est situé l'emplacement réservé. (L 322-6 du code de l'expropriation).

7 - MÉTHODE(S) D'ÉVALUATION MISE(S) EN ŒUVRE

La valeur vénale est déterminée par la méthode par comparaison qui consiste à fixer la valeur vénale à partir de l'étude objective des mutations de biens similaires ou se rapprochant le plus possible de l'immeuble à évaluer sur le marché immobilier local. Au cas particulier, cette méthode est utilisée car il existe un marché immobilier local avec des biens comparables à celui du bien à évaluer.

8 - MÉTHODE COMPARATIVE

8.1. Études de marché. Sources internes à la DGFiP et critères de recherche – Termes de comparaison

L'étude de marché s'est attachée à recenser des actes de vente de terrain à bâtir d'activités sur la Commune d'Eckbolsheim. Afin de disposer d'un nombre de termes suffisants, la recherche a été élargie aux communes voisines. Cinq actes ont été recensés, conclus entre 2018 et 2022.

DATE	QUARTIER	SECT.	N° PLAN	RUE OU LIEU-DIT	SURFACE (ARE)	PRIX €	PRIX €/ARE	ZONAGE	OBSERVATIONS
02/11/18	ECKBOLSHEIM	33	320	1 r Jean Perrin	9,05	50 000 €	5 525 €	UXb5	Au bord de la route de Saverne. Immeuble en 2019. Accès grâce à passage par parcelle 03 319, toutes deux issues division 33 220. les sociétés ont le même gérant. Commerce de gros de matériel électrique.
27/07/20	ECKBOLSHEIM	33	3/21	Rue Ettore Bugatti	51,21	180 000 €	3 515 €	UXb5	3/21 = numérotation provisoire. Bien distrait de la parcelle 33 213. Aujourd'hui 33 323/21; Immeuble édifié en 2021, inoccupé. Au fond rue impasse
27/07/20	ECKBOLSHEIM	33	2/21	Rue Ettore Bugatti	15,26	72 000 €	4 718 €	UXb5	2/21 = numérotation provisoire. Bien distrait de la parcelle 33 213. Aujourd'hui 33 322/21 Auj= immeuble édifié en 2021, occupé par magasin déstockage vêtements
29/06/21	WOLFISHEIM	8	402/133	Neubrand	24,69	200 000 €	8 100 €	UXB2	Construction en cours. réalisation d'un hall de stockage, d'une surface d'environ 500 m². Proche Holtzheim
30/03/22	HOLTZHEIM	21	271/174-290/174-292/174	Auf der fuchsmatt	35	175 000 €	5 000 €	UXB2	Vendeur véhicules occasions. Pour extension garage voisin, sans construction nouvelle.
						MIN	3 515 €		
						MAX	8 100 €		
						MOYENNE	5 372 €		
						MEDIANE	5 000 €		

Les valeurs s'étendent dans une fourchette allant de 3 515 € HT/are à 8 100 € HT/are.
 Les valeurs moyenne et médiane, sont proches, respectivement de 5 372 HT/are et 5 000 € HT/are.

8.2. Analyse et arbitrage du service – Termes de référence et valeur retenue

La valeur d'un terrain à bâtir dépend de nombreux facteurs qui sont de plusieurs ordres :

- physiques : superficie, configuration, accessibilité aux voies et aux réseaux,...
- juridiques : réglementation en matière d'urbanisme, servitudes,
- socio-économiques : marché immobilier local, critères d'investissement à long terme.

Trois termes, les plus anciens de l'analyse, sont intéressants, puisqu'ils concernent des biens situés à Eckbolsheim, dans le même Parc d'activités économiques que le bien à évaluer. Ces biens sont de configuration et de taille variées, et on peut relever que, le 27/07/2020, deux terrains mitoyens, issus d'une même parcelle mère, et dont le vendeur était en conséquence identique, ont été cédés respectivement à 3 515 € HT/are , valeur basse de l'analyse pour le bien présentant la plus grande surface, et 4 718 € HT/are. Le troisième bien, le plus petit de l'analyse, a été cédé à 5 525 € HT/are. Globalement, les prix relevés sont proches des valeurs moyenne et médiane.

Aussi, compte tenu de ce qui précède, la valeur vénale sera arrêtée par référence à la valeur moyenne, plus favorable au vendeur, soit 5 372 € HT/are, et arrondie à **5 400 € HT/are**.

9 - DÉTERMINATION DE L'INDEMNITÉ DE DÉPOSSESSION

Le montant de l'**indemnité de dépossession** est arrêté à : 2 ares * 5 400 € HT/are = 10 800 € HT.

Elle est accompagnée d'une **indemnité de emploi** de 1 870 € calculée selon les taux usuels détaillés ci-dessous :

L'indemnité de emploi est destinée à couvrir les dépenses que l'exproprié sera amené à exposer normalement lors du rachat d'un bien similaire à celui qui est exproprié. Elle est calculée sur la base de l'indemnité principale selon barème ci-dessous :

- 20% pour la fraction de l'indemnité principale (valeur vénale) inférieure ou égale à 5 000 €
- 15% pour la fraction comprise entre 5 001 € et 15 000 €
- 10 % pour le surplus
- 5 % pour les collectivités (taux réduit)

Indemnité principale (base de calcul)	Indemnité de emploi				
	20,00 %	15,00 %	10,00 %	5,00 %	Total
10 800 €	1 000 €	870 €	0 €		1 870 €

Soit un montant global d'indemnisation hors indemnité accessoires, de : 10 800 € HT + 1 870 € HT =12 670 € HT .

Indemnités accessoires :

Le nombre et la nature des indemnités accessoires qui peuvent être demandées par l'exproprié ne sont définis par aucune disposition législative, réglementaire ou jurisprudentielle. Il faut et il suffit que les préjudices invoqués découlent de façon directe, matérielle et certaine de la procédure d'expropriation, et que les dépenses engagées pour y remédier soient **dûment justifiées**. (art L321-3 du code de l'expropriation). La justification est généralement appréciée sur la base de devis détaillés, ou par l'application de barèmes (chambre d'agriculture par exemple).

Par courrier du 08/03/2023, l'exproprié évoque les indemnités suivantes :

- préjudice de clôture,
 - préjudice de plantation (une centaine de lauriers le long de l'actuelle clôture).
- Ces préjudices ne sont pas chiffrés, et aucun devis n'a été fourni.

10 - DURÉE DE VALIDITÉ

Cet avis est valable pour une durée de 18 mois.

Une nouvelle consultation du pôle d'évaluation domaniale serait nécessaire si l'accord* des parties sur la chose et le prix (article 1583 du Code Civil) n'intervenait pas ou si l'opération n'était pas réalisée dans ce délai.

**pour les collectivités territoriales et leurs groupements, la décision du conseil municipal ou communautaire de permettre l'opération équivaut à la réalisation juridique de celle-ci, dans la mesure où l'accord sur le prix et la chose est créateur de droits, même si sa réalisation effective intervient ultérieurement.*

En revanche, si cet accord intervient durant la durée de validité de l'avis, même en cas de signature de l'acte authentique chez le notaire après celle-ci, il est inutile de demander une prorogation du présent avis.

Une nouvelle consultation du pôle d'évaluation domaniale serait également nécessaire si les règles d'urbanisme, notamment celles de constructibilité, ou les conditions du projet étaient appelées à changer au cours de la période de validité du présent avis.

Aucun avis rectificatif ne peut, en effet, être délivré par l'administration pour prendre en compte une modification de ces dernières.

11 - OBSERVATIONS

L'évaluation est réalisée sur la base des éléments communiqués par le consultant et en possession du service à la date du présent avis.

Les inexactitudes ou insuffisances éventuelles des renseignements fournis au pôle d'évaluation domaniale sont susceptibles d'avoir un fort impact sur le montant de l'évaluation réalisée, qui ne peut alors être reproché au service par le consultant.

Il n'est pas tenu compte des surcoûts éventuels liés à la recherche d'archéologie préventive, de présence d'amiante, de termites et des risques liés au saturnisme, de plomb ou de pollution des sols.

12 - COMMUNICATION DU PRÉSENT AVIS À DES TIERS ET RESPECT DES RÈGLES DU SECRET PROFESSIONNEL

Les avis du Domaine sont communicables aux tiers dans le respect des règles relatives à l'accès aux documents administratifs (loi du 17 juillet 1978) sous réserve du respect du secret des affaires et des règles régissant la protection des données personnelles.

Certaines des informations fondant la présente évaluation sont couvertes par le secret professionnel.

Ainsi, en cas de demande régulière de communication du présent avis formulée par un tiers ou bien de souhait de votre part de communication de celui-ci auprès du public, il vous appartient d'occulter préalablement les données concernées.

Pour le Directeur régional des Finances publiques
et par délégation,



Valérie JAZERON,
Inspectrice des Finances publiques

L'enregistrement de votre demande a fait l'objet d'un traitement informatique. Le droit d'accès et de rectification, prévu par la loi n° 78-17 modifiée relative à l'informatique, aux fichiers et aux libertés, s'exerce auprès des directions territorialement ¹³⁴⁰compétentes de la Direction Générale des Finances Publiques.

LEGENDE

- Aquiduc OK
- Acquisition en affaire d'information
- Acquisition non Ok/acceptation

LEGENDE

- Limite public / privé
- Limite des aménagements tramway = DUP
- Parcelles privées réaménagées basculant dans le domaine public
- Parcelles privées réaménagées restant dans le domaine privé
- Parcelles de la Ville de Strasbourg
- Parcelles de l'Eurométropole de Strasbourg
- Surfaces Acquiescées
- Contenance Cadastre



1341

Strasbourg.eu
eurometropole

L'EUROMETROPOLE DE STRASBOURG
1 Parc de l'Étoile
67076 STRASBOURG CEDEX
Tél : 03.88.86.50.00
Fax : 03.88.60.91.00

GETAS

GETAS / STOA
4, rue de Vienne
67300 SCHLITZHEIM
Tél : 03.88.62.42.62
Fax : 03.88.62.42.92

INDICE	DATE	DESCRIPTION	STATUT	DESIGNE	VERFEE	VALDE	TITRE	GO-OO	PROJET
A	25/03/2022	Création du document	Diffusion	APE	TCI	LDE	GO-OO	TRAMWAY DE L'AGGLOMERATION STRASBOURGEOISE	
B	29/04/2022	Mise à jour selon retours du MCA	Diffusion	APE	TCI	LDE	GO-OO	EXTENSIONS A MOYEN ET LONG TERMES	
C	09/05/2022	Rendu AVP	Diffusion	APE	TCI	LDE	GO-OO	EXTENSION DES INFRASTRUCTURES TRAM KOENIGSHOFFEN	
D	23/05/2022	Seconde mise à jour selon retour MCA	Diffusion	APE	TCI	LDE	PHASE	FORMAT	
E	30/05/2022	Troisième mise à jour selon retour MCA	Diffusion	APE	TCI	LDE	PHASE	FORMAT	
F	26/07/2022	Quatrième mise à jour selon retour MCA	Diffusion	APE	TCI	LDE	PHASE	FORMAT	
G	04/08/2022	Cinquième mise à jour selon retour MCA	Diffusion	APE	TCI	LDE	PHASE	FORMAT	
J	20/09/2023	Mise à jour	Diffusion	PF	AV	LDE	PHASE	FORMAT	
							XTF	MOE	
							MOE	000	
							AVP	RAP	
							AVP	126	
							Indice	J	

**Direction régionale des Finances publiques du Grand Est et du
département du Bas-Rhin**

Le 21/07/2023

Pôle pilotage des missions et animation du réseau
Division du Domaine – Pôle d'évaluation domaniale
4, place de la République CS 51002
67070 STRASBOURG Cedex
Téléphone : 03 88 10 35 00
Mél. : drfip67.pole-evaluation@dgfip.finances.gouv.fr

Le Directeur régional des Finances publiques de
la région Grand Est et du département du Bas Rhin
à
L'Eurométropole de Strasbourg (EMS)

POUR NOUS JOINDRE

Affaire suivie par : Valérie JAZERON
valerie.jazeron@dgfip.finances.gouv.fr
Téléphone : 03 88 10 35 01
Réf.DS : 11712038
Réf.OSE: 2023-67482-50407

**AVIS DU DOMAINE SUR LE MONTANT DES INDEMNITÉS ALLOUÉES
DANS LE CADRE D UNE PROCÉDURE D EXPROPRIATION**

[La charte de l'évaluation du Domaine, élaborée avec l'Association des Maires de France, est disponible sur le site collectivites-locales.gouv.fr](http://www.collectivites-locales.gouv.fr)



Nature du bien :

Parcelle de terrain en zone UD2

Adresse du bien :

Rue Virgile à Strasbourg

*Montant des indemnités
susceptibles d'être allouées:*

Sur une base de 25 200 € HT/are et 3,43 ares :

Indemnité de dépossession : 86 500 € HT, accompagnée d'une indemnité de
emploi de 9 950 € HT.

Les éventuelles indemnités accessoires sont détaillées au paragraphe 9
« détermination de l'indemnité de dépossession »)

1 - CONSULTANT

Eurométropole de Strasbourg (EMS).

Affaire suivie par : Elisabeth MERTZ, attachée principale, elisabeth.mertz@strasbourg.eu, 03 68 98 63 82.

Réf internes : Extension ouest de la ligne F du tramway EM.

2 - DATES

de consultation :	26/06/2023
le cas échéant, du délai négocié avec le consultant pour émettre l'avis:	
le cas échéant, de visite de l'immeuble :	
du dossier complet :	11/07/2023

3 - OPÉRATION IMMOBILIÈRE SOUMISE À L'AVIS DU DOMAINE

3.1. Nature de l'opération

Cession :	<input type="checkbox"/>
Acquisition :	amiable <input type="checkbox"/> par voie de préemption <input type="checkbox"/> par voie d'expropriation <input checked="" type="checkbox"/>
Prise à bail :	<input type="checkbox"/>
Autre opération :	

3.2. Nature de la saisine

Réglementaire :	<input checked="" type="checkbox"/>
Facultative mais répondant aux conditions dérogatoires prévues en annexe 3 de l'instruction du 13 décembre 2016 ¹ :	<input type="checkbox"/>
Autre évaluation facultative (décision du directeur, contexte local...)	<input type="checkbox"/>

3.3. Projet et prix envisagé

La présente demande d'évaluation intervient dans le cadre de l'extension de la ligne F du tramway de l'agglomération strasbourgeoise vers Wolfisheim.

L'arrêté préfectoral du 30/01/2023 a porté ouverture concomitante de l'enquête publique préalable à la déclaration d'utilité publique des acquisitions et travaux nécessaires à la réalisation du projet et de l'enquête parcellaire, à compter du 20/02/2023 et pour une durée de 36 jours.

La déclaration d'utilité publique (DUP) a été prononcée par arrêté préfectoral du 10/07/2023.

¹ Voir également page 17 de la Charte de l'évaluation du Domaine

Ce projet a fait l'objet d'une estimation sommaire et globale en date du 27/07/2022. Les négociations ont été engagées sur cette base.

4 - DESCRIPTION DU BIEN

4.1. Situation générale

Le bien se situe dans le quartier de Koenigshoffen, à l'ouest de Strasbourg, où vivent environ 8 600 habitants, ce qui représente 3 % de la population totale de la ville (source : biendansmaville.fr).

Le quartier est structuré par la route des romains, et séparé du centre-ville par la voie ferrée, et des quartiers de Cronembourg et HautePierre par l'autoroute A355.

L'est du faubourg reste le cœur historique du quartier, où se concentrent des services publics comme la mairie de quartier et la Poste. On y trouve des bâtiments historiques, et des anciennes maisons alsaciennes à colombages, ainsi que des grands ensembles immobiliers d'habitat collectif développés par la suite.

Le quartier bénéficie d'une desserte par plusieurs lignes de bus, qui permettent d'accéder soit au centre-ville, soit aux quartiers voisins de Cronembourg et de Montagne Verte. Depuis août 2020, un accès par le tramway permet de relier le centre-ville en 10 minutes environ, depuis son terminus actuel. Cette ligne de tramway sera à l'horizon 2025 prolongée en direction de Wolfisheim.

4.2. Situation particulière - environnement - accessibilité - voirie et réseau

Le bien est situé rue Virgile, à l'angle avec la rue Cicéron, dans la Cité du Hohberg à Strasbourg, ensemble immobilier édifié par Habitation Moderne entre 1963 et 1970. Cet ensemble comporte 39 bâtiments de type barre à plusieurs entrées et petites tours pour un total de plus de 1000 logements, avec caves en sous-sol et parkings extérieurs.

Le quartier est desservi par la ligne de bus 4a du réseau CTS, qui relie le terminus actuel du tram F à celui du tram D. De ces terminus, le centre-ville est accessible en respectivement 10 et 20 minutes environ.

4.3. Références cadastrales

L'immeuble sous expertise figure au cadastre de Strasbourg sous les références suivantes :

Section	Parcelle	Adresse/Lieudit	Superficie (en ares)	Superficie à acquérir (en ares)	Zonage
OE	112	34 Rue Virgile	16,58	3,43	UD2

Obs : La superficie à acquérir communiquée par le consultant est indicative, et est susceptible d'évoluer en fonction des arpentages qui seront effectivement réalisés.

4.4. Descriptif

La parcelle OE 112 est surbâtie d'un immeuble collectif de 40 lots environ (appartements et caves), édifié en 1963. Un arrêt de bus est situé devant l'immeuble.

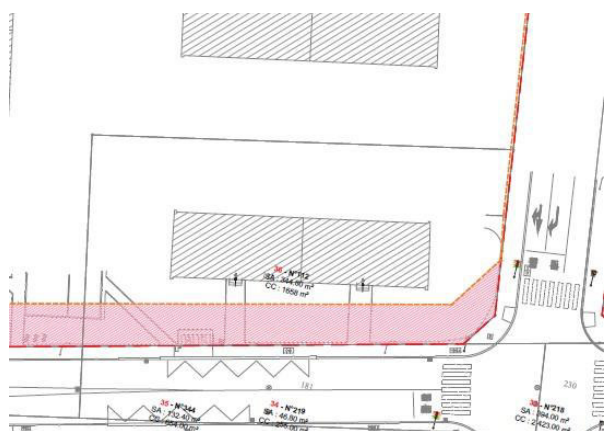

Descriptif issu de la demande d'évaluation du consultant :

Unité foncière d'un ensemble d'immeubles d'habitations (bailleur social - cité du Hohberg) constituée d'espaces verts, de haies, de quelques arbustes, 3 cheminements piétons ainsi que d'1 place de parking (collectif - à cheval sur la parcelle voisine n°105). Bande de terrain de forme rectangulaire à acquérir de 343m² (profondeur moyenne d'environ 6m), sous réserve d'arpentage, (voir plan en annexe) en vue de l'élargissement de la rue Virgile. Les équipements à prévoir sur la nouvelle limite de propriété, ainsi que les nouveaux aménagements, sont pris en charge par la collectivité (restitution à l'identique des aménagements préexistants).

5 – SITUATION JURIDIQUE

5.1. Propriété de l'immeuble

Le bien appartient à la société mulhousienne des cités ouvrières – SOMCO.

5.2. Conditions d'occupation

Sans objet.

6 - URBANISME

6.1. Règles actuelles

Le bien est situé en zone UD2, 25m HT, au plan local d'urbanisme intercommunal (PLUi) de l'Eurométropole de Strasbourg (EMS) dont la dernière procédure a été approuvée le 25/06/2021.

La zone UD correspond à la zone urbaine à vocation mixte (habitat, commerces, services, activités diverses, d'équipements publics et/ou d'intérêt collectif) qui identifie les grands ensembles d'immeubles collectifs, les secteurs de renouvellement urbain et/ou de grands projets.

En zone UD2:

Les constructions, aménagements et installations doivent être compatibles avec les orientations d'aménagements et de programmation.

Par rapport aux voies et emprises publiques :

Sauf dispositions particulières indiquées au règlement graphique, les bâtiments peuvent être édifiés à l'alignement des voies et places existantes, à modifier ou à créer et ouvertes à la circulation publique. Elles peuvent toutefois s'en éloigner à condition que le recul soit au minimum de 1,50 mètre.

Par rapport aux limites séparatives : les constructions peuvent être implantées, soit le long de la limite séparative latérale, soit à une distance au moins égale à 1,90 mètre, comptée horizontalement de tout point du bâtiment au point de la limite parcellaire qui en est le plus rapproché.

Implantation des constructions les unes par rapport aux autres sur une même propriété: une distance d'au moins 3 mètres est imposée entre deux bâtiments non contigus.

L'emprise au sol des bâtiments n'est pas réglementée.

La hauteur maximale hors tout indiquée au règlement graphique est de 25m.

Emplacement réservé (ER)



La parcelle est située dans l'emplacement réservé n°05, relatif à l'élargissement de la rue de l'Engelbreit, de la rue Virgile, de la route des romains, et de la route de Wasselonne pour le passage d'un transport collectif.

La qualification de terrain à bâtir est retenue pour la parcelle à estimer, au sens de l'article L 322-3 du Code de l'expropriation : elle est située en zone constructible, dispose d'un accès à la voirie et est desservie par les réseaux.

6.2. Date de référence et règles applicables

Cette date est celle à laquelle il convient d'apprécier l'usage effectif du bien exproprié (article L. 322-2 alinéa 2 du Code de l'expropriation pour cause d'utilité publique) .

Expropriation pour cause d'utilité publique : un an avant l'ouverture de l'enquête préalable à la D.U.P. (art L 322.2 du code de l'expropriation).

Emplacements réservés par un PLU - acquisition par voie d'expropriation pour cause d'utilité publique : La date de référence est celle de l'acte le plus récent rendant opposable le plan local d'urbanisme, le document d'urbanisme en tenant lieu ou le plan d'occupation des sols et délimitant la zone dans laquelle est situé l'emplacement réservé. (L 322-6 du code de l'expropriation).

7 - MÉTHODE(S) D'ÉVALUATION MISE(S) EN ŒUVRE

La valeur vénale est déterminée par la méthode par comparaison qui consiste à fixer la valeur vénale à partir de l'étude objective des mutations de biens similaires ou se rapprochant le plus possible de l'immeuble à évaluer sur le marché immobilier local. Au cas particulier, cette méthode est utilisée car il existe un marché immobilier local avec des biens comparables à celui du bien à évaluer.

8 - MÉTHODE COMPARATIVE

8.1. Études de marché : Sources internes à la DGFIP et critères de recherche – Termes de comparaison

L'étude de marché s'est attachée à recenser des actes notariés de cession portant sur des terrains à bâtir en zone urbaine. La recherche a été élargie aux quartiers voisins de Cronenbourg, HautePierre, Montagne Verte et HautePierre. Les actes recensés portent sur la période 2019-2022. Les actes destinés à accueillir des immeubles collectifs ont été privilégiés, car on considère que ces programmes optimisent les possibilités de construction offertes par l'emprise foncière.

Ont été exclus de l'analyse :

- les actes où il est expressément mentionné que le terrain est inconstructible, ou qu'il est assorti d'une servitude de non aedificandi,
- les actes manifestement hors marché,
- les actes de vente à un bailleur social, ceux-ci précisant que le prix de vente du terrain tenait compte du caractère social de l'opération.

DATE	QUARTIER	SECT.	N° PLAN	RUE OU LIEU-DIT	SURFACE (ARE)	PRIX €	PRIX €/ARE	ZONAGE	OBSERVATIONS	HT ET (égout toiture)	SMS
28/06/19	CRO	LK/LM	606/329, 330, 456	R du cerf/R Jacob	3,85	160 000 €	41 558 €	UB2	-> constr imm collectif, égl° acq° 5 r Jacob à démolir, Part à SCI. MI sur 329 incendie, démolie par vendeur, ainsi que garage sur 330.	12	SMS1
26/09/19	CRO	KX	230	183 rte Mittelhbg	4,87	320 000 €	65 708 €	UB2	Acq° promoteur « La villa M », imm à démolir pour constr collectif de 11 logs+5 box	15	SMS1
18/05/21	KOE	ML	229/44-362/44-364/98	Du Hohberg	4,16	180 000 €	43 269 €	UB4	TAB- particulier à société – pour construction immeuble 5 logements – 1 cabanon à détruire. En fond de voie sans issue.	5	
19/05/21	KOE	MR	310/36-314/40	Chemin du Grosseoethig, rue Jean Mentelin	44,09	2 118 310 €	48 045 €	UB4/N5 pour 4,5 ares env	Promoteur à SCCV//Ancienne imprimerie, site remis en état par vendeur (démolition, dépollution). PC 2015 sur tte zoneens immo basse conso pr 8 bâtims, 226 logemts, SDP totale =14 813 m2	15	SMS 1
10/06/21	CRO	LC	865	rue d ottrott	1,40	58 000 €	41 429 €	UB4	Part à SCI Rotonde. Le même jour, acquisition maison sur parcelles voisines LC 721 et 722. Le tt-> LC 745. Pr démolition totale et construction 2 immeubles collectifs 1045 m² SDP	12	SMS 1
19/07/21	CRO	KW	323/154, 324/154, 328a/b	rte d oberhausbergen	8,23	285 000 €	34 629 €	Uba2/Uca2	Précédemment à usage de jardin. Pr construction immeuble 18 logements	12	SMS 1
20/08/21	CRO	LI	904/130	Rte de Mittelhausbergen	0,03	1 200 €	40 000 €	UB2	Régl empiètement construction en 2020 d'un collectif 40 logements sur parcelle voisine	12	SMS 1
04/02/22	KOE	MR	337, 338, 339	21 Rue Jean Mentelin	54,33	2 135 183 €	39 300 €	UB4	Promoteur à SCCV//Ancienne imprimerie, site remis en état par vendeur (démolition, dépollution). Zone inondable. PC 2015 sur tte zoneens immo basse conso pr 8 bâtims, 226 logemts, SDP totale =14 813 m2	15	SMS 1
						MIN	34 629 €				
						MAX	65 708 €				
						MOYENNE	44 242 €				
						MEDIANE	41 494 €				

Les valeurs s'étendent dans une fourchette allant de 34 629 € HT et 65 708 € HT.

Les valeurs moyenne et médiane sont respectivement de 44 242 € HT et 41 494 € HT.

8.2. Analyse et arbitrage du service – Termes de référence et valeur retenue

Les terrains recensés ont tous la qualification de terrain à bâtir, et permettent d'édifier des bâtiments collectifs. Les superficies sont variables, allant de 0,03 ares à 54,33 ares. La parcelle de 0,03 ares a été conservée dans l'étude de marché pour les raisons suivantes : d'une part, la vente en question vise à régulariser un empiètement sur une parcelle voisine consécutive à la construction d'un immeuble collectif en 2020, et d'autre part, le prix de vente constaté, à savoir 40 000 € HT le 20/08/2021, apparaît cohérent avec les autres valeurs relevées par l'étude de marché. Les deux parcelles les plus grandes, soit 44,09 ares et 54,33 ares, correspondent à des emprises foncières mitoyennes, cédées par un promoteur à un aménageur dans le cadre d'un vaste programme immobilier, qui doit accueillir à terme 226 logements. Les deux unités foncières se sont vendues respectivement à 48 045 € HT/are le 19/05/2021 et 39 300 € HT/are le 04/02/2022. A noter que la première emprise foncière comporte 4 ares inconstructibles en raison de son classement en zonage N ; l'acte a toutefois été conservé dans l'analyse, car la valeur constatée apparaît là aussi cohérente avec les autres valeurs de marché.

Les termes recensés s'inscrivent dans une fourchette large, allant de 34 629 HT/are à 65 708 € HT/are. Toutefois, si on exclut ces valeurs extrêmes, les valeurs s'établissent alors ainsi :

MIN	39 300 €
MAX	48 045 €
MOYENNE	42 267 €
MEDIANE	41 494 €

L'écart entre la valeur minimale et la valeur maximale se restreint, et la moyenne et la médiane approchent 42 000 € HT.

Les terrains supportant des constructions peuvent devenir constructibles après démolition des bâtiments existants ou adjonction de constructions nouvelles. L'encombrement du terrain est mesuré en fonction de l'importance des constructions et de leur situation sur le terrain (au centre ou en périphérie). La moins-value résultant de l'encombrement est mesurée par un abattement à appliquer à la valeur du terrain nu.

Au cas présent, l'emprise que souhaite acquérir l'EMS, soit 3,43 ares, est issue d'une parcelle de 16,58 ares, dont on considère, en raison de l'implantation des bâtiments qu'elle est totalement encombrée.

Aussi, compte tenu de ce qui précède, l'indemnité de dépossession sera arrêtée par référence à la valeur de 42 000 € HT/are, intermédiaire entre la moyenne et la médiane, assortie d'un abattement de 40 % pour encombrement, soit :

42 000 € HT/are – 42 000 € HT/are *40%= **25 200 € HT/are.**

9 - DÉTERMINATION DE L'INDEMNITÉ DE DÉPOSSESSION

Le montant de l'indemnité de dépossession est arrêté à : 3,43 ares * 25 200 € HT/are = 86 436 € HT, arrondi à 86 500 € HT.

Elle est accompagnée d'une indemnité de emploi de 9 650 € HT calculée selon les taux usuels détaillés ci-dessous :

L'indemnité de emploi est destinée à couvrir les dépenses que l'exproprié sera amené à exposer normalement lors du rachat d'un bien similaire à celui qui est exproprié. Elle est calculée sur la base de l'indemnité principale selon barème ci-dessous :

- 20% pour la fraction de l'indemnité principale (valeur vénale) inférieure ou égale à 5 000 €
- 15% pour la fraction comprise entre 5 001 € et 15 000 €
- 10 % pour le surplus
- 5 % pour les collectivités (taux réduit)

Indemnité principale (base de calcul)	Indemnité de emploi				Total
	20,00 %	15,00 %	10,00 %	5,00 %	
86 500 €	1 000 €	1 500 €	7 150 €		9 650 €

Soit un montant global d'indemnisation de : 96 150 € HT.

Indemnités accessoires :

Le nombre et la nature des indemnités accessoires qui peuvent être demandées par l'exproprié ne sont définis par aucune disposition législative, réglementaire ou jurisprudentielle. Il faut et il suffit que les préjudices invoqués découlent de façon directe, matérielle et certaine de la procédure d'expropriation, et que les dépenses engagées pour y remédier soient **dûment justifiées**. (art L321-3 du code de l'expropriation). La justification est généralement appréciée sur la base de devis détaillés, ou par l'application de barèmes (chambre d'agriculture par exemple).

Au cas présent, par courrier du 21/03/2023, l'exproprié a refusé le montant de la proposition d'indemnisation de la collectivité, mais ne formule aucune demande précise quant à des indemnités accessoires.

10 - DURÉE DE VALIDITÉ

Cet avis est valable pour une durée de 18 mois.

Une nouvelle consultation du pôle d'évaluation domaniale serait nécessaire si l'accord* des parties sur la chose et le prix (article 1583 du Code Civil) n'intervenait pas ou si l'opération n'était pas réalisée dans ce délai.

**pour les collectivités territoriales et leurs groupements, la décision du conseil municipal ou communautaire de permettre l'opération équivaut à la réalisation juridique de celle-ci, dans la mesure où l'accord sur le prix et la chose est créateur de droits, même si sa réalisation effective intervient ultérieurement.*

En revanche, si cet accord intervient durant la durée de validité de l'avis, même en cas de signature de l'acte authentique chez le notaire après celle-ci, il est inutile de demander une prorogation du présent avis.

Une nouvelle consultation du pôle d'évaluation domaniale serait également nécessaire si les règles d'urbanisme, notamment celles de constructibilité, ou les conditions du projet étaient appelées à changer au cours de la période de validité du présent avis.

Aucun avis rectificatif ne peut, en effet, être délivré par l'administration pour prendre en compte une modification de ces dernières.

11 - OBSERVATIONS

L'évaluation est réalisée sur la base des éléments communiqués par le consultant et en possession du service à la date du présent avis.

Les inexactitudes ou insuffisances éventuelles des renseignements fournis au pôle d'évaluation domaniale sont susceptibles d'avoir un fort impact sur le montant de l'évaluation réalisée, qui ne peut alors être reproché au service par le consultant.

Il n'est pas tenu compte des surcoûts éventuels liés à la recherche d'archéologie préventive, de présence d'amiante, de termites et des risques liés au saturnisme, de plomb ou de pollution des sols.

12 - COMMUNICATION DU PRÉSENT AVIS À DES TIERS ET RESPECT DES RÈGLES DU SECRET PROFESSIONNEL

Les avis du Domaine sont communicables aux tiers dans le respect des règles relatives à l'accès aux documents administratifs (loi du 17 juillet 1978) sous réserve du respect du secret des affaires et des règles régissant la protection des données personnelles.

Certaines des informations fondant la présente évaluation sont couvertes par le secret professionnel.

Ainsi, en cas de demande régulière de communication du présent avis formulée par un tiers ou bien de souhait de votre part de communication de celui-ci auprès du public, il vous appartient d'occulter préalablement les données concernées.

Pour le Directeur régional des Finances publiques
et par délégation,



Valérie JAZERON,
Inspectrice des Finances publiques

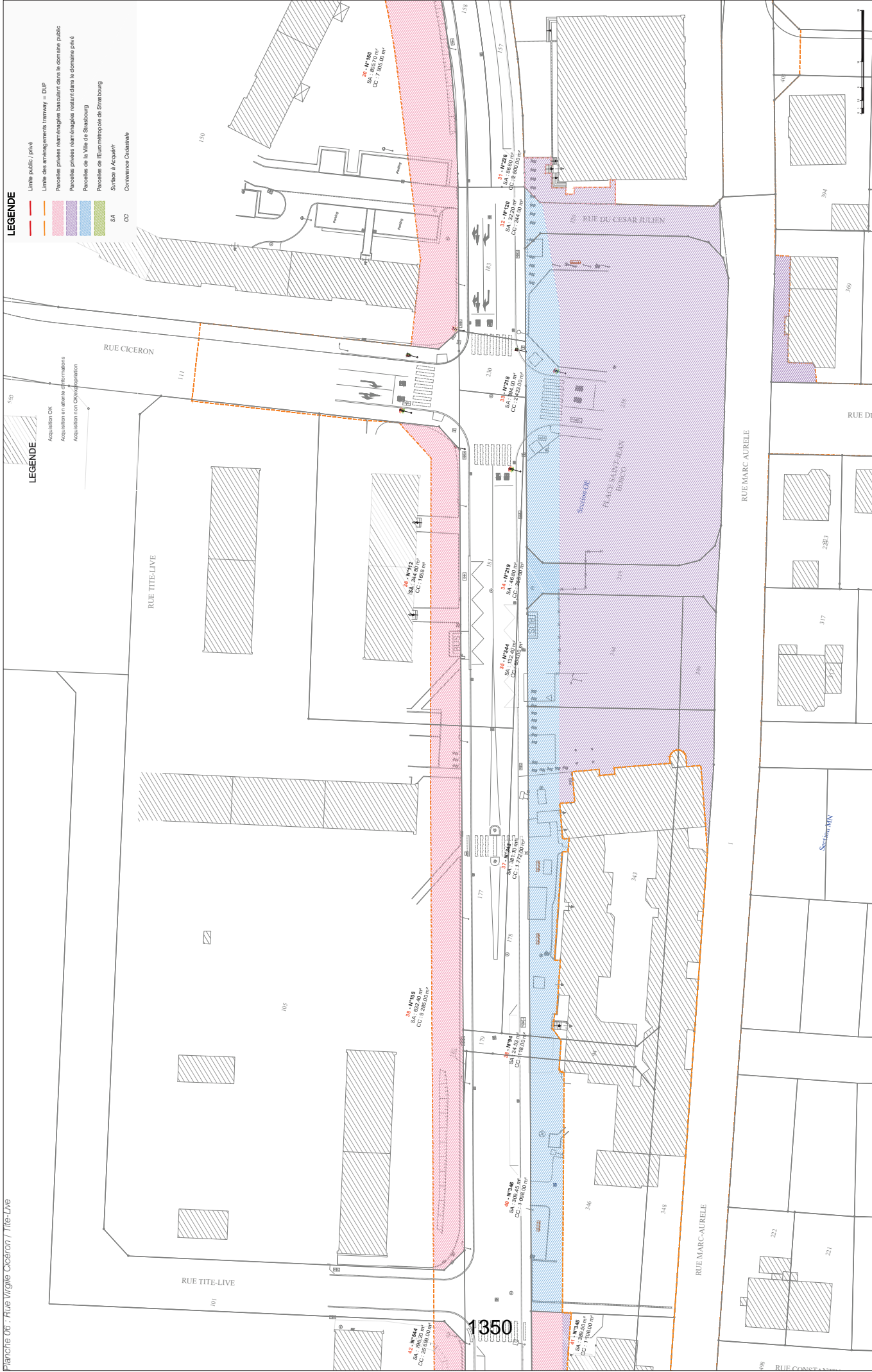

LEGENDE

- Limite public / privé
- Parcels des aménagements tramway = DUP
- Parcelles privées réaménagées basculant dans le domaine public
- Parcelles privées réaménagées restant dans le domaine privé
- Parcelles de la Ville de Strasbourg
- Parcelles de l'Eurométropole de Strasbourg
- Surface à Acquérir
- Contenance cadastrale

LEGENDE

- Acquisition OK
- Acquisition en attente d'informations
- Acquisition non opérationnelle

1350

<p>Strasbourg.eu eurometropole</p>		<p>GETAS</p>		<p>GETAS / STOA 4, rue de Vienne 67300 SCHLITZHEIM Tel : 03.88.96.50.00 Fax : 03.88.62.42.92</p>																																																																
<p>L'EUROMETROPOLE DE STRASBOURG 1 Parc de l'Étoile 67076 STRASBOURG CEDEX Tel : 03.88.96.50.00 Fax : 03.88.62.42.92</p>		<p>PROJET TRAMWAY DE L'AGGLOMÉRATION STRASBOURGEOISE EXTENSIONS À MOYEN ET LONG TERMES Extension des infrastructures Tram Koeningshoffen</p>		<p>TITRE GO-OO Cadre foncier Livret parcel/aire</p>																																																																
<p>FORMAT A3</p>		<p>PHASE AVP</p>		<p>DATE 20/09/2022</p>																																																																
<p>FICHER SET_AVP_FONCIER_20230919_VA.DWG</p>		<p>GROUPES 00</p>		<p>PROJET Ensemble</p>																																																																
<p>PAGE 06</p>		<p>PLANCHE 000</p>		<p>NUMÉRO 126</p>																																																																
<p>INDICE</p> <table border="1"> <thead> <tr> <th>INDICE</th> <th>DATE</th> <th>DESCRIPTION</th> <th>STATUT</th> <th>DESIGNE</th> <th>VERFIE</th> <th>VALIDE</th> </tr> </thead> <tbody> <tr> <td>A</td> <td>25/03/2022</td> <td>Création du document</td> <td>Diffusion</td> <td>APE</td> <td>TCI</td> <td>LDE</td> </tr> <tr> <td>B</td> <td>29/04/2022</td> <td>Mise à jour selon retours du MCA</td> <td>Diffusion</td> <td>APE</td> <td>TCI</td> <td>LDE</td> </tr> <tr> <td>C</td> <td>09/05/2022</td> <td>Rendu AVP</td> <td>Diffusion</td> <td>APE</td> <td>TCI</td> <td>LDE</td> </tr> <tr> <td>D</td> <td>23/05/2022</td> <td>Seconde mise à jour selon retour MCA</td> <td>Diffusion</td> <td>APE</td> <td>TCI</td> <td>LDE</td> </tr> <tr> <td>E</td> <td>30/05/2022</td> <td>Troisième mise à jour selon retour MCA</td> <td>Diffusion</td> <td>APE</td> <td>TCI</td> <td>LDE</td> </tr> <tr> <td>F</td> <td>26/07/2022</td> <td>Quatrième mise à jour selon retour MCA</td> <td>Diffusion</td> <td>APE</td> <td>TCI</td> <td>LDE</td> </tr> <tr> <td>G</td> <td>04/08/2022</td> <td>Cinquième mise à jour selon retour MCA</td> <td>Diffusion</td> <td>APE</td> <td>TCI</td> <td>LDE</td> </tr> <tr> <td>J</td> <td>20/09/2023</td> <td>Mise à jour</td> <td>Diffusion</td> <td>PF</td> <td>AV</td> <td>LDE</td> </tr> </tbody> </table>		INDICE	DATE	DESCRIPTION	STATUT	DESIGNE	VERFIE	VALIDE	A	25/03/2022	Création du document	Diffusion	APE	TCI	LDE	B	29/04/2022	Mise à jour selon retours du MCA	Diffusion	APE	TCI	LDE	C	09/05/2022	Rendu AVP	Diffusion	APE	TCI	LDE	D	23/05/2022	Seconde mise à jour selon retour MCA	Diffusion	APE	TCI	LDE	E	30/05/2022	Troisième mise à jour selon retour MCA	Diffusion	APE	TCI	LDE	F	26/07/2022	Quatrième mise à jour selon retour MCA	Diffusion	APE	TCI	LDE	G	04/08/2022	Cinquième mise à jour selon retour MCA	Diffusion	APE	TCI	LDE	J	20/09/2023	Mise à jour	Diffusion	PF	AV	LDE	<p>GROUPES 00</p>		<p>PROJET Ensemble</p>	
INDICE	DATE	DESCRIPTION	STATUT	DESIGNE	VERFIE	VALIDE																																																														
A	25/03/2022	Création du document	Diffusion	APE	TCI	LDE																																																														
B	29/04/2022	Mise à jour selon retours du MCA	Diffusion	APE	TCI	LDE																																																														
C	09/05/2022	Rendu AVP	Diffusion	APE	TCI	LDE																																																														
D	23/05/2022	Seconde mise à jour selon retour MCA	Diffusion	APE	TCI	LDE																																																														
E	30/05/2022	Troisième mise à jour selon retour MCA	Diffusion	APE	TCI	LDE																																																														
F	26/07/2022	Quatrième mise à jour selon retour MCA	Diffusion	APE	TCI	LDE																																																														
G	04/08/2022	Cinquième mise à jour selon retour MCA	Diffusion	APE	TCI	LDE																																																														
J	20/09/2023	Mise à jour	Diffusion	PF	AV	LDE																																																														

**Direction régionale des Finances publiques du Grand Est et du
département du Bas-Rhin**

Le 25/09/2023

Pôle pilotage des missions et animation du réseau
Division du Domaine – Pôle d'évaluation domaniale
4, place de la République CS 51002
67070 STRASBOURG Cedex
Téléphone : 03 88 10 35 00
Mél. : drfip67.pole-evaluation@dgfip.finances.gouv.fr

Le Directeur régional des Finances publiques de
la région Grand Est et du département du Bas Rhin

POUR NOUS JOINDRE

à

Affaire suivie par : Anne DEPINCE
anne.depince@dgfip.finances.gouv.fr
Téléphone : 03 88 10 35 06
Réf.DS : 13891857
Réf.OSE: 2023-67551-65351

L'Eurométropole de Strasbourg (EMS)

AVIS DU DOMAINE SUR LE MONTANT DES INDEMNITÉS ALLOUÉES DANS LE CADRE D UNE PROCÉDURE D EXPROPRIATION

[La charte de l'évaluation du Domaine, élaborée avec l'Association des Maires de France, est disponible sur le site \[collectivites-locales.gouv.fr\]\(http://collectivites-locales.gouv.fr\)](#)



Nature du bien :

Parcelle de terrain en zone A1

Adresse du bien :

67 202 WOLFISHEIM

*Montant des indemnités
susceptibles d'être allouées:*

Indemnités totales de dépossession : 7 380 € HT, soit :

- Indemnité principale : **6 200 € HT**
- Indemnités de emploi : **1 180 € HT**

Sur une base de 180 € HT/are, pour 34,60 ares.

Les éventuelles indemnités accessoires sont détaillées au paragraphe 9
« détermination de l'indemnité de dépossession ».

1 - CONSULTANT

Eurométropole de Strasbourg (EMS)

Affaire suivie par : Elisabeth MERTZ, attachée principale / elisabeth.mertz@strasbourg.eu / tél. : 03 68 98 63 82

Votre référence : Extension tram F - EM

2 - DATES

de consultation :	01/09/2023
le cas échéant, du délai négocié avec le consultant pour émettre l'avis:	-
le cas échéant, de visite de l'immeuble :	-
du dossier complet :	01/09/2023

3 - OPÉRATION IMMOBILIÈRE SOUMISE À L'AVIS DU DOMAINE

3.1. Nature de l'opération

Cession :	<input type="checkbox"/>
Acquisition :	amiable <input type="checkbox"/> par voie de préemption <input type="checkbox"/> par voie d'expropriation <input type="checkbox"/>
Prise à bail :	<input type="checkbox"/>
Autre opération :	

3.2. Nature de la saisine

Réglementaire :	<input type="checkbox"/>
Facultative mais répondant aux conditions dérogatoires prévues en annexe 3 de l'instruction du 13 décembre 2016 ¹ :	<input type="checkbox"/>
Autre évaluation facultative (décision du directeur, contexte local...)	<input type="checkbox"/>

3.3. Projet et prix envisagé

La présente demande d'évaluation intervient dans le cadre de l'extension de la ligne F du tramway de l'agglomération strasbourgeoise vers Wolfisheim.

L'arrêté préfectoral du 30/01/2023 a porté ouverture concomitante de l'enquête publique préalable à la déclaration d'utilité publique des acquisitions et travaux nécessaires à la réalisation du projet et de l'enquête parcellaire, à compter du 20/02/2023 et pour une durée de 36 jours.

La déclaration d'utilité publique (DUP) a été prononcée par arrêté préfectoral du 10/07/2023.

Ce projet a fait l'objet d'une estimation sommaire et globale en date du 27/07/2022. Les négociations ont été engagées sur cette base.

L'acquisition de la parcelle cadastrée section 21 n°421 est réalisée en vue de l'implantation d'un parking P+R et de l'élargissement de la route de Wasselonne.

¹ Voir également page 17 de la Charte de l'évaluation du Domaine

4 - DESCRIPTION DU BIEN

4.1. Situation générale

Le bien à évaluer se situe sur la commune de WOLFISHEIM, commune de 4 171 habitants (source INSEE 2020), faisant partie de l'Eurométropole de Strasbourg, localisée aux portes de Strasbourg, à l'ouest de la ville.

La commune est à proximité de l'autoroute A351, qui se prolonge par la Nationale 4 reliant Strasbourg à Paris, et bénéficie d'une desserte par les transports en commun (bus) et d'un accès aisé au réseau autoroutier.

4.2. Situation particulière - environnement - accessibilité - voirie et réseau

La parcelle à évaluer est située au Nord-Est de la commune de Wolfisheim, le long de la route de Wasselonne, dans le prolongement de la route des Romains venant du quartier Koenigshoffen à Strasbourg, et à proximité de l'échangeur autoroutier de l'A351.

4.3. Références cadastrales

L'immeuble sous expertise figure au cadastre de Wolfisheim sous les références suivantes :

Section	Parcelles	Adresse/Lieudit	Superficie (en ares)	Emprise à acquérir (en ares)	Zonage
21	421	Hohabwand	35,42	34,60	A1

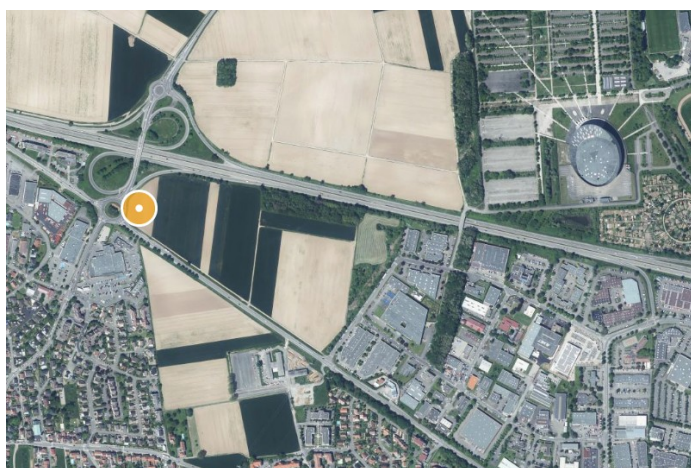

4.4. Descriptif

La parcelle cadastrée section 21 n°421 est de forme vaguement arrondie, d'environ 45 mètres de large, sa longueur varie entre 30 mètres et 110 mètres de long.

L'emprise que souhaite acquérir l'EMS représente la quasi totalité de la parcelle, à l'exception d'une emprise triangulaire d'environ 82 m² au nord de la parcelle.

Elle servira à l'implantation d'un parking P+R au futur terminus de tram de Wolfisheim.



Descriptif issu de la demande d'évaluation du consultant :

Parcelle agricole occupée en vertu d'un bail de fermage au profit de l'EARL WECKEL Christian. Bande de terrain à acquérir de 3460m², sous réserve d'arpentage, (voir plan en annexe) en vue de l'implantation d'un parking P+R ainsi que de l'élargissement de la route de Wasselonne. L'emprise a été quelque peu élargie par rapport aux plans présentés lors de l'enquête parcellaire, afin de maintenir un chemin agricole en bordure du nouveau parking qui sera réalisé. Une indemnisation pour éviction sera également à fixer pour l'exploitant agricole.

5 – SITUATION JURIDIQUE

5.1. Propriété de l'immeuble

Propriétaire : Foyer de la jeunesse Charles Frey

5.2. Conditions d'occupation

Le bien est loué, en vertu d'un bail de fermage consenti du 11/11/2020 au 10/11/2029, au profit de l'EARL WECKEL Christian. Prix de bail annuel fixé à 53,13 €.

6 - URBANISME

6.1. Règles actuelles

La parcelle cadastrée section 21 n°421 est couverte par le Plan Local d'Urbanisme intercommunal (PLUi) de l'EUROMETROPOLE DE STRASBOURG, dont la dernière procédure a été approuvée le 25/06/2021.

Elle est située en **zone A1**, qui correspond à une zone à protéger en raison du potentiel agronomique, biologique ou économique des terres agricoles.

Dans le secteur de zone A1, sont admises les installations légères d'une superficie maximale de 20 m², à condition d'être liées et nécessaires à une exploitation agricole ou forestière.

La qualification de terrain à bâtir n'est pas retenue pour la présente parcelle, au sens de l'article L 322-3 du Code de l'expropriation, car elle est située dans une zone inconstructible.

6.2. Date de référence et règles applicables

Cette date est celle à laquelle il convient d'apprécier l'usage effectif du bien exproprié (article L. 322-2 alinéa 2 du Code de l'expropriation pour cause d'utilité publique) .

Expropriation pour cause d'utilité publique : un an avant l'ouverture de l'enquête préalable à la D.U.P. (art L 322.2 du code de l'expropriation).

Emplacements réservés par un PLU - acquisition par voie d'expropriation pour cause d'utilité publique : la date de référence est celle de l'acte le plus récent rendant opposable le plan local d'urbanisme, le document d'urbanisme en tenant lieu ou le plan d'occupation des sols et délimitant la zone dans laquelle est situé l'emplacement réservé. (L 322-6 du code de l'expropriation).

7 - MÉTHODE(S) D'ÉVALUATION MISE(S) EN ŒUVRE

La valeur vénale est déterminée par la méthode par comparaison qui consiste à fixer la valeur vénale à partir de l'étude objective des mutations de biens similaires ou se rapprochant le plus possible de l'immeuble à évaluer sur le marché immobilier local. Au cas particulier, cette méthode est utilisée, car il existe un marché immobilier local avec des biens comparables à celui du bien à évaluer.

8 - MÉTHODE COMPARATIVE

8.1. Étude de marché

8.1.1. Sources internes à la DGFiP et critères de recherche – Termes de comparaison

L'étude de marché réalisée porte sur des mutations récentes de parcelles agricoles en zone A1 sur la commune de Wolfisheim.

Les mutations qui comportent une superficie de terrain inférieure à 3 ares ont été écartées de l'étude.

N°	DATE	QUARTIER	SECT.	N° PLAN	RUE OU LIEU-DIT	SURFACE (ARE)	PRIX €	PRIX €/ARE	ZONAGE
1	15/11/21	WOLFISHEIM	25	919-920-916-917	muenzbrunnen	5,1	918,00 €	180 €	A1
2	15/11/21	WOLFISHEIM	25	922-923-925-926	muenzbrunnen	7,82	1 407,60 €	180 €	A1
3	29/11/21	WOLFISHEIM	21-25	468-(964-965)	hohabwand-liesbuhl	23,46	4 222,80 €	180 €	A1
4	06/12/21	WOLFISHEIM	25	955-956	liesbuhl	10,75	1 935,00 €	180 €	A1
5	06/12/21	WOLFISHEIM	25	940-941-943-944	liesbuhl	18,64	3 355,20 €	180 €	A1
6	03/06/22	WOLFISHEIM	21-25	470-1159-1160-1027-1028-958-959	Hohabwand- straeng-gehren-liesbuhl	41,47	10 615,53 €	256 €	A1
7	05/07/22	WOLFISHEIM	26	244-245-246	Kleine steig	10,12	1 547,70 €	153 €	A1
8	05/07/22	WOLFISHEIM	25	1118-1119	Kirschbauweg	3,44	619,20 €	180 €	A1
9	02/11/22	WOLFISHEIM	25-26	1127-1131-1141-1145-266-268-270-272-274-276-301-303	Kirschbaumweg-muenzbrunnen	12,01	2 161,80 €	180 €	A1
10	02/11/22	WOLFISHEIM	26	287-288-290	Muenzbrunnen	5,65	1 017,00 €	180 €	A1
11	02/11/22	WOLFISHEIM	26	286-281-282-283-284-238	Muenzbrunnen	4,9	882,00 €	180 €	A1
12	08/11/22	WOLFISHEIM	12	293/21	rue de la Seine	15,66	470,00 €	30 €	A1
								Min :	30 €
								Max :	256 €
								Moyenne :	172 €
								Médiane :	180 €

L'étude de marché réalisée recense douze termes de comparaison.

Les prix à l'are sont compris entre 30 € l'are et 256 € l'are, pour des surfaces de terrains comprises entre 3,44 ares et 41,47 ares (la superficie du terrain évalué est de 34,60 ares).

Le prix de vente médian s'établit à 180 € l'are, proche du prix de vente moyen de 172 € l'are.

A noter que neuf ventes sur les 12 mutations recensées ont été réalisées au prix de 180 € l'are.

8.1.2. Autres sources externes à la DGFIP – le barème agricole

Le barème indicatif de la valeur vénale moyenne des terres agricoles en 2022 a été fixé par décision du 25 juillet 2023. La commune de Wolfisheim est répertoriée dans la petite région agricole de la « Plaine du Rhin » (région agricole 301).

Valeur vénale moyenne des terres labourables et des prairies naturelles en 2022 pour les terres agricoles louées (en €)			
TERRES LABOURABLES ou PRAIRIES NATURELLES OCCUPES d'au moins 70 ares			
	Dominante	Minimum	Maximum
Plaine du Rhin	78,6	40	120,1
Ried	62	32,7	80
Région Sous-Vosgienne	61,7	30	11,5
Plateau lorrain Nord	29,9	25	50
Montagne Vosgienne	42,3	24,2	61,4

Le prix à l'are est compris entre 40 € et 120,10 € l'are pour un terrain agricole loué de la petite région de la Plaine du Rhin. Le prix dominant est de 78,60 € l'are.

8.2. Analyse et arbitrage du service – Termes de référence et valeur retenue

Les prix à l'are du barème agricole, pour un terrain agricole loué, s'avèrent légèrement inférieurs aux prix à l'are constatés dans l'étude de marché.

La parcelle évaluée jouxte des terrains en zone d'activité économique Uxd3a et des réserves foncières destinées à l'urbanisation à moyen ou long terme, principalement destinés à de l'habitat, en zone IIAU.

Cette proximité avec des zones urbanisées peut expliquer un prix de vente à l'are légèrement supérieur.

Le prix de vente médian de l'étude de marché, de 180 € l'are, sera retenu pour la présente évaluation et servira de base de calcul, pour un terrain en zone A1,

soit : 34,60 ares * 180 € /are = 6 228 € HT, arrondi à **6 200 € HT**.

9 - DÉTERMINATION DE L'INDEMNITÉ DE DÉPOSSESSION

Indemnités totales de dépossession : 7 380 € HT, soit :

- Au titre de l'indemnité principale : 6 200 € HT
- Au titre des indemnités accessoires : 1 180 € HT

Indemnités accessoires :

Le nombre et la nature des indemnités accessoires qui peuvent être demandées par l'exproprié ne sont définis par aucune disposition législative, réglementaire ou jurisprudentielle. Il faut et il suffit que les préjudices invoqués découlent de façon directe, matérielle et certaine de la procédure d'expropriation, et que les dépenses engagées pour y remédier soient **dûment justifiées** (art L321-3 du code de l'expropriation). La justification est généralement appréciée sur la base de devis détaillés, ou par l'application de barèmes (chambre d'agriculture par exemple).

Le dossier de demande d'évaluation ne comporte aucune pièce faisant état d'une demande d'indemnités accessoires par l'exproprié.

→ Indemnité de emploi

L'indemnité principale est accompagnée d'une **indemnité de emploi** de 1 180 € HT calculée selon les taux usuels détaillés ci-dessous.

L'indemnité de emploi est destinée à couvrir les dépenses que l'exproprié sera amené à exposer normalement lors du rachat d'un bien similaire à celui qui est exproprié. Elle est calculée sur la base de l'indemnité principale selon le barème ci-dessous :

- 20% pour la fraction de l'indemnité principale (valeur vénale) inférieure ou égale à 5 000 €
- 15% pour la fraction comprise entre 5 001 € et 15 000 €
- 10 % pour le surplus
- 5 % pour les collectivités (taux réduit)

Indemnité principale (base de calcul)	Indemnité de emploi				
	20,00 %	15,00 %	10,00 %	5,00 %	Total
6 200 €	1 000 €	180 €			1 180 €

→ Indemnité pour éviction agricole :

La parcelle évaluée fait l'objet d'un bail de fermage consenti du 11/11/2020 au 10/11/2029, au profit de l'EARL WECKEL Christian, moyennant un bail annuel fixé à 53,13 €.

La perte de revenus occasionnée sera susceptible de faire l'objet d'indemnités pour éviction agricole.

L'allocation et le paiement d'indemnités d'éviction agricole sont réservés aux exploitants, propriétaires ou locataires qui justifient de cette qualité dans les conditions prévues par l'article R 323-2 du Code de l'Expropriation ou d'une attestation d'inscription des parcelles concernées à la Caisse de la Mutualité Sociale Agricole à la date du transfert de propriété.

Par ailleurs, un protocole d'indemnisation des exploitants agricoles évincés dans le cadre de procédures d'expropriation pour cause d'utilité publique, applicable aux départements du Bas-Rhin et du Haut-Rhin, a été conclu le 26 janvier 2023 entre la Chambre d'Agriculture d'Alsace, la Direction Régionale des Finances Publiques de la Région Grand Est et du Département du Bas-Rhin et la Direction Départementale des Finances Publiques du Haut-Rhin.

Il est convenu d'adopter ce protocole afin de faciliter le règlement amiable des difficultés soulevées par l'indemnisation des exploitants agricoles et/ou viticoles des départements du Bas-Rhin et du Haut-Rhin, évincés d'une partie de leur exploitation en contrepartie du préjudice direct, matériel et certain résultant de l'extinction forcée et anticipée de leurs droits sur une partie de leur exploitation.

L'indemnité d'éviction est composée d'une indemnité pour perte de revenu et une indemnité compensatrice de la perte de fumures et d'arrières fumures.

Le protocole prévoit notamment un barème pour perte de fumures et arrières fumures (mise à jour 2022) :

- pour les terres et parcs à bestiaux : 6,86 €/are
- pour les prés : 5,71 €/are

10 - DURÉE DE VALIDITÉ

Cet avis est valable pour une durée de 18 mois.

Une nouvelle consultation du pôle d'évaluation domaniale serait nécessaire si l'accord* des parties sur la chose et le prix (article 1583 du Code Civil) n'intervenait pas ou si l'opération n'était pas réalisée dans ce délai.

**pour les collectivités territoriales et leurs groupements, la décision du conseil municipal ou communautaire de permettre l'opération équivaut à la réalisation juridique de celle-ci, dans la mesure où l'accord sur le prix et la chose est créateur de droits, même si sa réalisation effective intervient ultérieurement.*

En revanche, si cet accord intervient durant la durée de validité de l'avis, même en cas de signature de l'acte authentique chez le notaire après celle-ci, il est inutile de demander une prorogation du présent avis.

Une nouvelle consultation du pôle d'évaluation domaniale serait également nécessaire si les règles d'urbanisme, notamment celles de constructibilité, ou les conditions du projet étaient appelées à changer au cours de la période de validité du présent avis.

Aucun avis rectificatif ne peut, en effet, être délivré par l'administration pour prendre en compte une modification de ces dernières.

11 - OBSERVATIONS

L'évaluation est réalisée sur la base des éléments communiqués par le consultant et en possession du service à la date du présent avis.

Les inexactitudes ou insuffisances éventuelles des renseignements fournis au pôle d'évaluation domaniale sont susceptibles d'avoir un fort impact sur le montant de l'évaluation réalisée, qui ne peut alors être reproché au service par le consultant.

Il n'est pas tenu compte des surcoûts éventuels liés à la recherche d'archéologie préventive, de présence d'amiante, de termites et des risques liés au saturnisme, de plomb ou de pollution des sols.

12 - COMMUNICATION DU PRÉSENT AVIS À DES TIERS ET RESPECT DES RÈGLES DU SECRET PROFESSIONNEL

Les avis du Domaine sont communicables aux tiers dans le respect des règles relatives à l'accès aux documents administratifs (loi du 17 juillet 1978) sous réserve du respect du secret des affaires et des règles régissant la protection des données personnelles.

Certaines des informations fondant la présente évaluation sont couvertes par le secret professionnel.

Ainsi, en cas de demande régulière de communication du présent avis formulée par un tiers ou bien de souhait de votre part de communication de celui-ci auprès du public, il vous appartient d'occulter préalablement les données concernées.

Pour le Directeur régional des Finances publiques et par
délégation,



Anne DEPINCE

Inspectrice des Finances publiques

L'enregistrement de votre demande a fait l'objet d'un traitement informatique. Le droit d'accès et de rectification, prévu par la loi n° 78-17 modifiée relative à l'informatique, aux fichiers et aux libertés, s'exerce auprès des directions territorialement ¹³⁵⁷compétentes de la Direction Générale des Finances Publiques.

Délibération au Conseil de l'Eurométropole de Strasbourg du jeudi 28 mars 2024

Attribution de subventions aux associations œuvrant en faveur du développement de la pratique cyclable.

Numéro E-2024-209

Dans un contexte d'urgence à préserver et à améliorer la qualité de l'air et le climat, la pratique du vélo joue un rôle dont l'utilité et les bénéfices ne sont plus à démontrer.

Augmenter cet usage, notamment pour favoriser le report modal, est un objectif aujourd'hui partagé par l'ensemble des métropoles françaises et européennes.

L'écosystème existant autour du vélo sur le territoire doit pouvoir être entretenu et enrichi à travers tous ses acteurs, et plus particulièrement les vélocistes, les entreprises, et encore les associations qui combinent, en articulation avec les actions menées par les collectivités locales, opérations sur l'espace public et promotion des modes actifs. Leurs projets participent pleinement à renforcer le droit à la mobilité, la convivialité et le bien vivre ensemble sur le territoire tout en favorisant un mode décarboné de déplacement.

Les acteurs associatifs locaux constituent ainsi une richesse pour le territoire de l'Eurométropole de Strasbourg, et participent de cet environnement favorable à la pratique du vélo, en accompagnant les usagers au plus près de leurs besoins, en accueillant leurs retours et leurs attentes au quotidien, à l'école, dans les communes et dans les quartiers. Interlocuteurs privilégiés de la collectivité pour appréhender l'amélioration continue de l'offre à l'échelle du territoire, ils sont ainsi des acteurs prépondérants pour l'apprentissage de la pratique à tout âge, le conseil, la prévention et le partage du savoir autour de la réparation des vélos.

La dynamique qui s'est créée ces dernières années, avec la présence d'ateliers d'autoréparations associatifs dans plusieurs communes et quartiers, et des associations de promotion et de mise en selle bien implantées doit continuer à être soutenue.

Leurs différentes actions menées dans le cadre de projets associatifs convergeant avec les objectifs de la politique cyclable de la collectivité justifient d'accéder favorablement aux demandes de subvention de ces structures, et de renouveler pour cette année 2024 l'aide de la collectivité dans la continuité des années précédentes.

Ainsi, il est proposé de signer une nouvelle convention financière avec les associations CADR 67, Bretz'selle et VéloStation pour permettre de poursuivre leurs actions dans les communes. Les associations A'Cro du vélo et La Schilyclette, dans le cadre des conventions d'objectifs passées pour la période 2021-2024, font chacune l'objet d'une proposition de subvention au titre de cette année 2024. L'association Gare Debout, résultat de l'essaimage mis en place par l'association Bretz'selle dans le quartier Laiterie/Gare, dépose une demande de subvention pour la première fois.

Les associations seront toutes rencontrées pour échanger sur le bilan de leurs activités 2023 durant le printemps. Les bilans d'activités pour l'année 2022 des associations ont été réceptionnés et étudiés par le service Planification et organisation des mobilités, et ils sont joints à la délibération.

1) Subvention annuelle à l'association CADR 67

Considérée comme l'un des acteurs historiques du vélo sur le territoire, l'association CADR 67 a pour objet la promotion du vélo en ville. Elle intervient sur l'ensemble du territoire du Bas-Rhin. L'association réalise chaque année un ensemble d'actions en direction des cyclistes et des non cyclistes. L'association contribue à faire connaître les remontées des cyclistes sur les problématiques d'aménagement de voirie auprès de la collectivité et participe aux concertations du territoire notamment sur les projets d'aménagements et les services vélo.

L'association décline son projet pour l'année 2024 autour de 10 fiches-actions :

1. Contribution à l'amélioration de la sécurité routière.
2. Offrir un accueil au public.
3. Organiser et participer aux bourses aux vélos.
4. Marquage.
5. Organisation du challenge « A l'école à vélo ».
6. Organisation d'une vélo-école collective.
7. Accompagnement sur les trajets domicile travail.
8. Création des rendez-vous du vélo dans les communes de l'Eurométropole de Strasbourg.
9. Mise en place du « savoir rouler » dans les classes de CM2 de l'Eurométropole de Strasbourg.
10. Participation aux frais de structures.

L'Eurométropole de Strasbourg souhaite encourager et soutenir ces initiatives qui visent collectivement à :

- promouvoir sous toutes ses formes l'utilisation de la bicyclette comme moyen de déplacement silencieux, pratique, économique, sain et non polluant, et complémentaire des transports collectifs et de la marche à pied ;
- œuvrer à la sécurité des cyclistes, et de manière générale de tous les usagers des modes de déplacement non motorisés.

A noter que la ville de Strasbourg, par la mise à disposition d'un local à loyer minoré et via l'accès aux pistes de sécurité routière, soutient l'association par un avantage en nature estimé pour 2024 à 10 500 €.

Dans le cadre de la convention d'objectifs 2023-2026, il est proposé d'attribuer à l'association CADR 67 la somme de 145 000 € pour l'exercice 2024.

Le versement de la subvention annuelle se fera en deux temps :

- un acompte de 60% à la réception de la convention signée
- le solde au 3ème trimestre sur présentation des pièces justificatives démontrant notamment le bon avancement dans la réalisation des objectifs établis dans la convention.

2) Subvention annuelle à l'association Bretz'selle

L'association Bretz'selle a pour objet la promotion de l'usage du vélo notamment par l'apprentissage de la mécanique cycle et participe de ce fait au recyclage des vieux vélos et à la valorisation de leurs pièces détachées. Son objectif s'inscrit donc à la fois dans la promotion de l'usage du vélo, mais également dans une optique de développement de l'autonomie des cyclistes, de recyclage des vieux vélos et de création de lien social intergénérationnel et interculturel.

L'association a engagé de nombreuses actions visant notamment à essaimer le service d'autoréparation des vélos sur différents quartiers de Strasbourg et différentes communes de l'EMS (Schiltigheim, Ostwald); toucher des publics tels que les femmes, les personnes à faible revenu (étudiants, chômeurs) ; ainsi que commencer à développer un atelier dans le quartier Wihrel à Ostwald ; permettre le réemploi des vélos voués à la déchèterie en les valorisant ainsi que les pièces détachées.

L'Eurométropole de Strasbourg souhaite encourager et soutenir ces initiatives qui visent collectivement à :

- développer les services aux cyclistes sur l'ensemble du territoire par cercles concentriques : centre-ville, quartiers périphériques, 1ère couronne, EMS,
- augmenter la part de recyclage des vélos déchets et ventouses.

A noter que la ville de Strasbourg, par la mise à disposition d'un local à loyer minoré, soutient l'association par un avantage en nature estimé à 2 000 € pour l'année 2024.

Dans le cadre de la convention d'objectifs 2023-2026, il est proposé d'attribuer à l'association Bretz'selle la somme de 25 000 € pour l'exercice 2024.

Le versement de la subvention annuelle se fera en deux temps :

- un acompte de 60% à la réception de la convention signée,
- le solde au 3ème trimestre sur présentation des pièces justificatives démontrant notamment le bon avancement dans la réalisation des objectifs établis dans la convention.

3) Subvention annuelle à l'association Vélostation

L'association Vélostation souhaite poursuivre ses activités qui ont pour objet de participer :

- au développement de l'usage du vélo tant en centre-ville qu'en périphérie,
- à la sécurité des déplacements cyclistes et la prévention des accidents à travers l'entretien du vélo et des organes de sécurité (lumière, freins, ...),
- à la réduction des déchets et le développement du recyclage / revalorisation du vélo et des pièces détachées.

L'association poursuivra ses activités cette année en continuant ses actions de services aux cyclistes au sein de ses ateliers situés dans le quartier du Neudorf et quartier de la Montagne Verte, et dans le nouvel atelier transfrontalier au Port du Rhin (dans le cadre de KaleidosCOOP). Ils resteront très actifs hors atelier, en travaillant à la création d'un nouvel atelier à l'Elsau (déjà présents dans le quartier, notamment via les manifestations organisées par le centre socio-culturel).

L'Eurométropole de Strasbourg souhaite encourager et soutenir ces initiatives qui visent collectivement à :

- développer les services aux cyclistes sur le territoire de l'Eurométropole de Strasbourg,
- augmenter la part de recyclage des vélos déchets et ventouses.

Dans le cadre de la convention d'objectifs 2023-2026, il est proposé d'attribuer à l'association Vélostation la somme de 15 000 € pour l'exercice 2024.

Le versement de la subvention annuelle se fera en deux temps :

- un acompte de 60% à la réception de la convention signée
- le solde au 3ème trimestre sur présentation des pièces justificatives démontrant notamment le bon avancement dans la réalisation des objectifs établis dans la convention.

4) Subvention annuelle à l'association A'Cro du vélo

L'association A'Cro du vélo a pour objet la transmission de compétences et connaissances autour de la mécanique vélo, la promotion de ce moyen de transport, le recyclage d'anciens vélo et la mise en place d'un atelier vélo associatif vecteur de lien social. L'association anime un atelier d'autoréparation de vélos installé dans les locaux de l'Eurométropole de Strasbourg, rue Einstein à Cronembourg.

L'association poursuit son développement autour de trois axes principaux :

- développement des services : augmenter le nombre des permanences, former les bénévoles et acheter des outils pour réparation des vélos,
- recyclage des vélos : former les bénévoles et assurer la communication autour de la collecte des vélos épaves,
- développer l'atelier créant du lien social dans un quartier prioritaire de la ville : l'objectif de l'association est de transformer leur atelier en lieu de vie et de ressources sur le vélo pour le quartier de Cronembourg.

L'Eurométropole de Strasbourg souhaite encourager et soutenir ces initiatives qui visent collectivement à :

- développer les services aux cyclistes sur le territoire de l'Eurométropole de Strasbourg et particulièrement dans un quartier périphérique où la part modale du vélo est très faible,
- augmenter la part de recyclage des vélos déchets,
- développer la connaissance d'un lieu créant du lien social dans un quartier prioritaire de la ville.

Dans le cadre de l'avenant à la convention d'objectifs 2021-2024, il est proposé d'attribuer à l'association A'Cro du vélo la somme de 3 500 € pour l'exercice 2024.

5) Subvention annuelle à l'association La Schilyclette

La Schilyclette est un atelier d'autoréparation de vélos créée fin 2019 qui propose des permanences à Schiltigheim. L'association accompagne les adhérent.e.s vers l'autonomie en réparation des vélos et les bénévoles vers une montée en compétences globales en cyclo-mécanique. L'association poursuivra son développement en 2024 afin d'assurer une centaine de permanences, et prévoit d'optimiser l'aménagement de son nouveau local. Elle projette de développer des modules thématiques sur de nouveaux créneaux horaires, et réfléchi à une proposition de permanences en mixité choisie. Elle envisage le développement de partenariats dans une approche d'économie circulaire et poursuivra sa participation à la concertation sur un plan vélo à Schiltigheim.

L'Eurométropole de Strasbourg souhaite encourager et soutenir ces initiatives qui visent collectivement à :

- développer les services aux cyclistes sur le territoire de l'Eurométropole de Strasbourg, et plus particulièrement dans la commune de Schiltigheim,
- augmenter la part de recyclage des vélos déchets et ventouses.

Dans le cadre de l'avenant à la convention d'objectifs 2021-2024, il est proposé d'attribuer à l'association La Schilyclette la somme de 4 000 € pour l'exercice 2024.

6) Subvention annuelle à l'association Gare Debout

Gare Debout, c'est une association issue de la politique d'essaimage de Bretz'Selle. Depuis 2018, elle évolue dans divers endroits du quartier Gare/Laiterie auquel elle est attachée. De la rue du Hohwald jusqu'à la Semencerie, elle se donne pour mission de promouvoir l'utilisation et le réemploi du vélo, en épaulant les habitants du quartier dans l'entretien et la réparation à tout petit prix. L'atelier reçoit également des visiteurs de tous horizons, résidents de l'Eurométropole de Strasbourg ou voyageurs de passage, et mets à leur disposition outillage et pièces de seconde main.

L'association poursuit son développement autour de dix axes principaux :

1. Développer une politique d'adhésion.
2. Mobiliser de nouveaux bénévoles parmi les nouveaux membres.

3. Expérimenter un nouveau temps de permanence.
4. Proposer la vente de vélos de seconde main.
5. Améliorer l'aménagement et le rangement de l'atelier.
6. Renforcer les liens avec les membres de la Semencerie.
7. Continuer de s'engager dans les activités et animations du quartier Gare.
8. Développer nos outils de communication interne et externe.
9. Administrer l'association et poursuivre sa structuration.
10. Trouver un espace plus approprié pour notre atelier.

L'Eurométropole de Strasbourg souhaite encourager et soutenir ces initiatives qui visent collectivement à :

- développer les services aux cyclistes sur le territoire de l'Eurométropole de Strasbourg et particulièrement dans le quartier de Gare/Laiterie,
- augmenter la part de recyclage des vélos déchets,
- développer la connaissance d'un lieu créant du lien social.

Dans le cadre d'une première convention pluriannuelle d'objectifs pour les années 2024-2027, il est proposé d'attribuer à l'association Gare Debout la somme de 3 000 € pour l'année 2024.

Je vous demande de bien vouloir adopter le projet de délibération suivant :

*Le Conseil
vu les conventions financières et la convention
pluriannuelle d'objectifs des associations concernées
sur proposition de la Commission plénière
après en avoir délibéré*

décide

- *de soutenir, pour l'année 2024, le projet présenté par l'association CADR 67 en lui attribuant une subvention de 145 000 €,*
- *de soutenir, pour l'année 2024, le projet présenté par l'association Bretz'selle en lui attribuant une subvention de 25 000 €,*
- *de soutenir, pour l'année 2024, le projet présenté par l'association VéloStation en lui attribuant une subvention de 15 000 €,*
- *de soutenir, pour l'année 2024, le projet présenté par l'association A'Cro du vélo en lui attribuant une subvention de 3 500 €,*
- *de soutenir, pour l'année 2024, le projet présenté par l'association La Schilyclette en lui attribuant une subvention de 4 000 €,*
- *de soutenir, pour l'année 2024, le projet présenté par l'association Gare Debout en lui attribuant une subvention de 3 000 €,*
- *d'imputer la dépense globale sur les crédits inscrits au Budget annexe Mobilités Actives 2024 au compte 65748/TC04A/programme 8024 ;*

autorise

la Présidente ou son·sa représentant·e à signer les conventions financières ci-annexées et tout autre document permettant la mise en œuvre de la présente délibération.

**Adopté le 28 mars 2024
par le Conseil de l'Eurométropole de Strasbourg**

**Rendu exécutoire après
transmission au contrôle de légalité préfectoral
le 4 avril 2024**

(Accusé de réception N°067-246700488-20240328-167029-DE-1-1)

**et publication sur le site Internet www.strasbourg.eu
le 4 avril 2024**

Attribution de subventions aux associations œuvrant en faveur du développement de la pratique cyclable.

Conseil Eurométropole du 28 mars 2024

Dénomination de l'association	Nature de la sollicitation	Montant sollicité	Montant proposé	Montant alloué pour l'année n-1
CADR67	Subvention de fonctionnement	160 500 €	145 000 €	145 000 €
Bretz'selle	Subvention de fonctionnement	30 000 €	25 000 €	25 000 €
Vélostation	Subvention de fonctionnement	17 000 €	15 000 €	15 000 €
La Schilyclette	Subvention de fonctionnement	4 000 €	4 000 €	4 000 €
A' Cro du vélo	Subvention de fonctionnement	5 000 €	3 500 €	4 250 €
Gare Debout	Subvention de fonctionnement	5 000 €	3 000 €	/
TOTAUX		221 500 €	195 500 €	193 250 €

Bilan d'activités 2022

735 demi journées d'interventions !!

Evolution des animations entre 2012 et 2022

EN 1/2 JOURNEE	2012	2013	2014	2015	2016	2017	2018	2019	2020	2021	2022
Marquage (FDV, entreprises, HUS, FAC... hors perm)	74	70	64	66	64	62	63	65	58	65	56
Contrôle technique (FDV, entreprises, HUS, FAC, écoles, collèges)	55	60	56	64	61	57	55	64	60	73	76
Ecoles primaires (théorie, pratique, contrôle)	26	36	36	43	48	45	46	44	44	86	110
Collèges	10	13	17	24	24	28	32	34	38	32	38
Fêtes du vélo	5	8	8	8	5	5	5	5	6	30	32
Vélo école	52	160	204	208	210	211	276	270	290	295	310
Entreprises	45	58	56	64	60	66	118	115	87	72	92
Domaine public (HUS, Universités, Police...)	34	35	23	20	22	24	18	14	14	21	21
Total	301	440	464	497	494	498	613	611	597	674	735

1368

Evolution en graphique

Evolution des animations

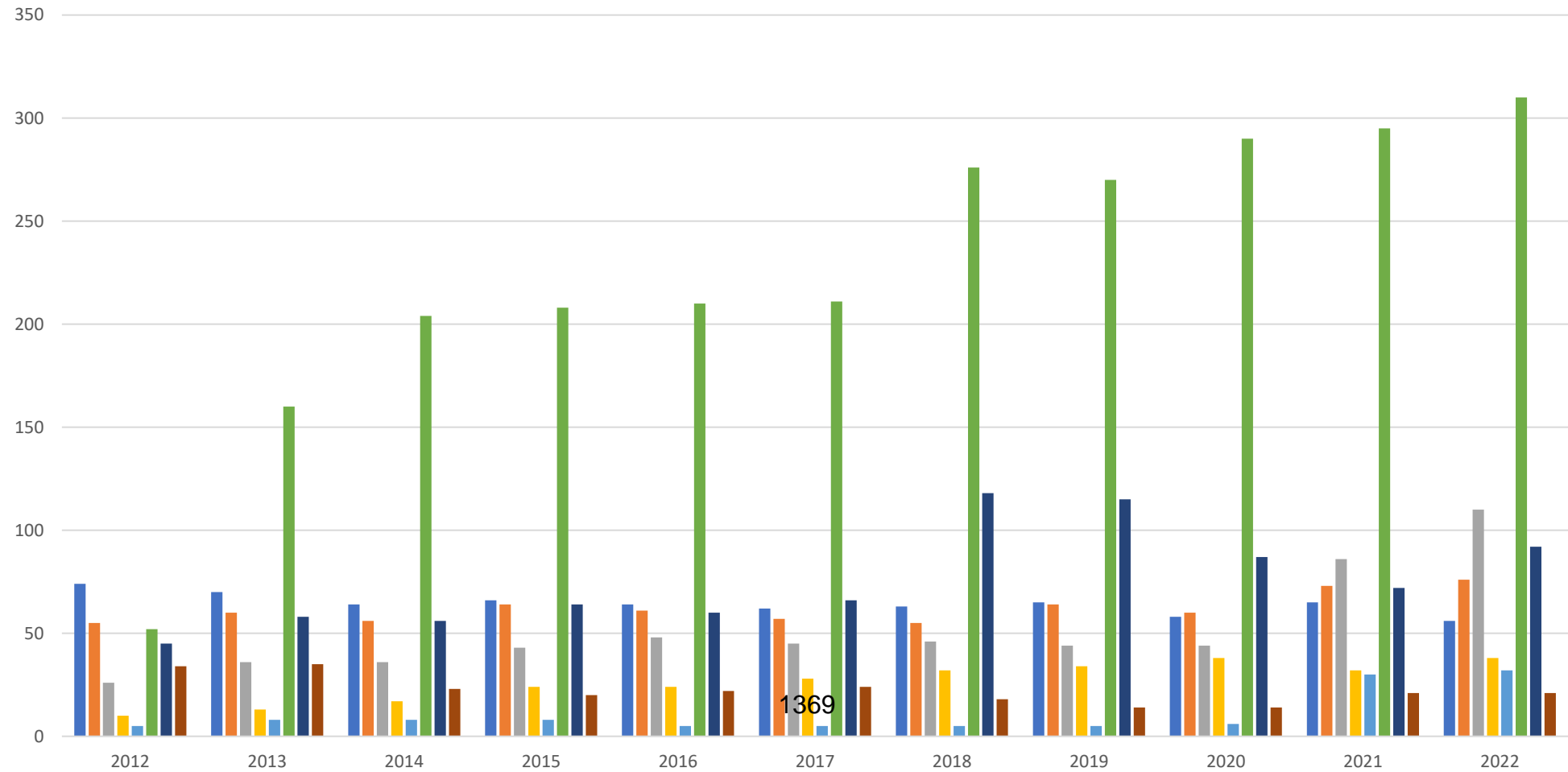

Marquage

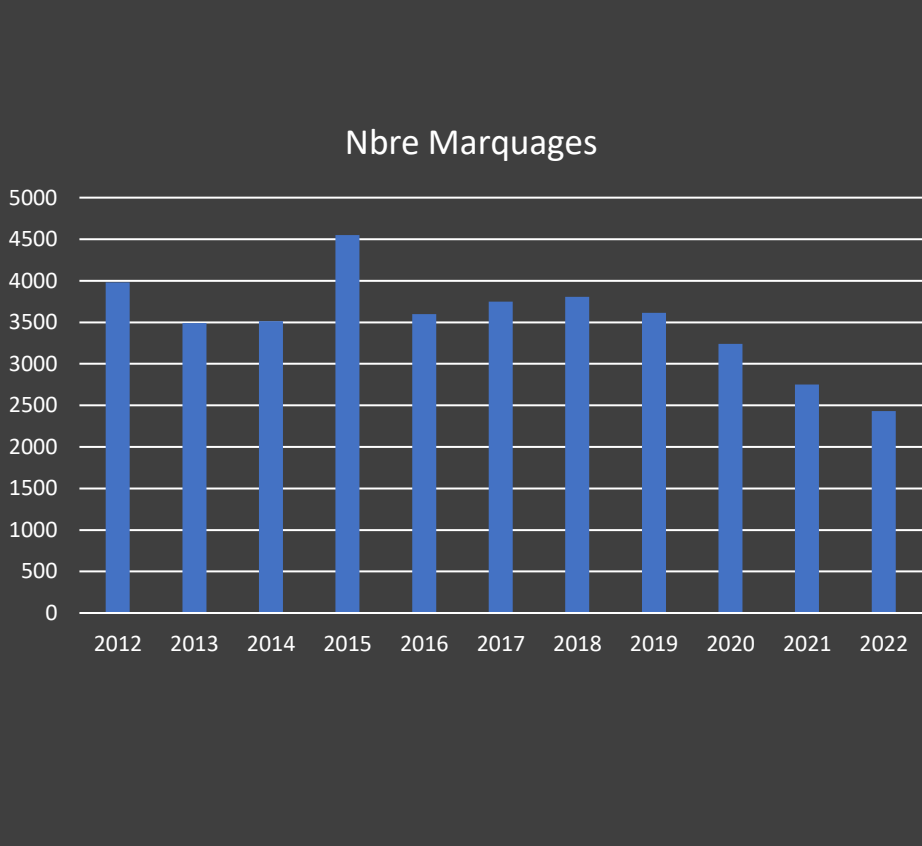



Le double sens cyclable

Ce panneau indique que le sens est interdit à tous les véhicules sauf aux cyclistes

Ce panneau indique que la rue autorise la circulation des cyclistes dans les deux sens

Panneaux et marquages réglementaires une signalétique particulière

Interventions en temps scolaire

- Contrôles techniques des vélos en collège
- Interventions sur la sécurité à vélo dans les classes de CM2
- Animation “savoir rouler” dans les cours d’école

Introduction à la sécurité routière pour la pratique du vélo

...ation, choisis la bonne réponse
... réponse vaut 1 point, avec 6 points tu es ton pe...

1. ... elle est bien placée lorsque :	Jé peux toucher le sol avec la pointe des pieds <input type="checkbox"/>	Jé peux toucher le sol avec les talons, genoux fléchis <input type="checkbox"/>	Jé peux touche le sol avec les talons, jambes tendues <input type="checkbox"/>
2. mon vélo doit posséder, en bon état de marche, les équipements suivants :	un éclairage avant et arrière, 2 freins, une sonnette, des catadioptrés <input type="checkbox"/>	un éclairage avant et arrière, 2 freins, une sonnette, un compteur <input type="checkbox"/>	un éclairage avant et arrière, un bidon, un compteur, des catadioptrés, des cales-pieds <input type="checkbox"/>
3. l'équipement recommandé pour un cycliste, comprend :	un casque <input type="checkbox"/>	un gilet réfléchissant, des gants, un gilet réfléchissant <input type="checkbox"/>	un casque, des gants, un gilet réfléchissant <input type="checkbox"/>
4. à dix ans, je n'ai pas le droit de faire du vélo :	su <input type="checkbox"/>	cy <input type="checkbox"/>	
5. un panneau triangulaire annonce :			
6. le panneau indiquant un sens interdit est :			
7. un feu orange indique que :			
8. je suis dans l'angle mort d'un véhicule lorsque :	le condu... ne me voit pas <input type="checkbox"/>		

PERMIS CYCLISTE pour les enfants

À vélo, je respecte le code de la route

Nom : _____

Prénom : _____

En me déplaçant à vélo, j'adopte un comportement responsable. Je m'engage à respecter les règles de la circulation afin d'assurer ma propre sécurité et de préserver celle des autres.

Signature : _____

Le : _____

03 88 75 17 50
http://cadr67.fr

Maison des Cyclistes
12, rue des Boulers
67000 STRASBOURG

Organisation de fêtes du vélo

- Organisation complète ou participation à de nombreuses fêtes du vélo sur la ville de Strasbourg dans l'EMS ou hors EMS
- Strasbourg Elsau, Port du Rhin, cite de l'III
- Bischheim, Schiltigheim quartier des écrivains et du marais, Oberhausbergen, Illkirch, Fegersheim, Kolbsheim, La Wantzenau, Geispolsheim, Elsau, Lingolsheim, Ostwald (X2), Eckbolsheim, Hoenheim, Lampertheim, Niederhausbergen, Reichstett
- Rosheim, Haguenau, Sélestat, Barr, Sauer Pechelbronn, Pful, Woerth, ...

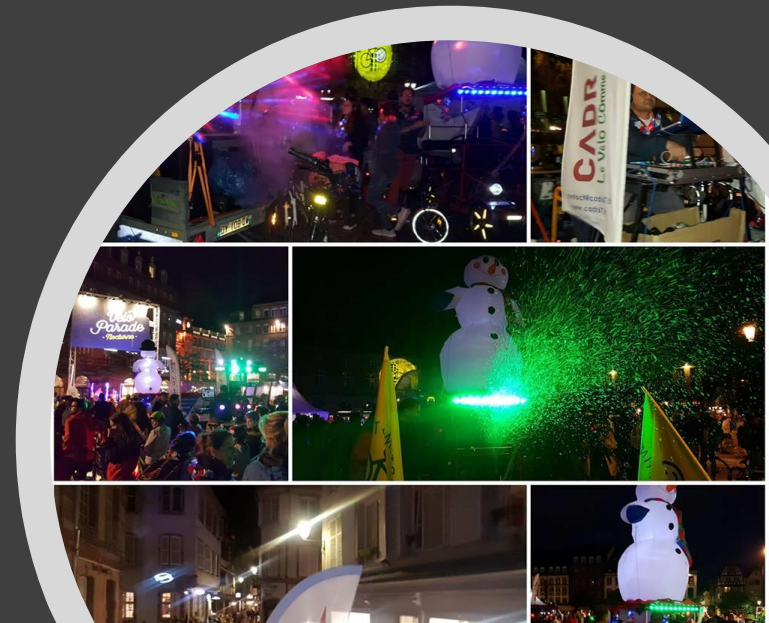

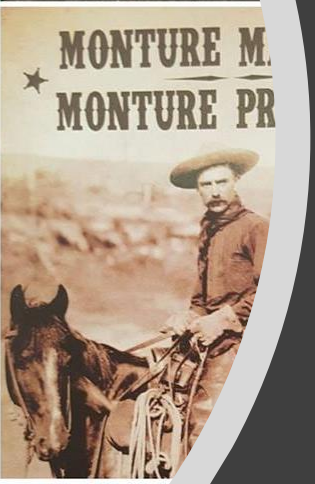

Interventions en entreprises
(France 3, HUS, Allianz, CTS, Blue Paper, DREAL, AXIANS, EQUANS, au total 76 interventions qui représentent 92 ½ journées d'interventions)



Vélo école

- Cours individuels et collectifs d'apprentissage du vélo ou de remise en selle pour adultes
- Augmentation du nombre de séances de vélo école pour enfants
- Organisation de stages en centres socio-culturels et avec diverses associations
- accompagnement d'employés sur leur trajet domicile / travail



CADR67.FR

Sur les bancs de la vélo-école - CADR67

Promouvoir la mobilité cyclable, c'est bien beau, mais...

[En savoir plus](#)

Challenges

« Au boulot à vélo »

« A l'école à vélo »

Toujours plus de participants !

Extension du Challenge au Boulot à Vélo 2022 aux entreprises de l'Ortenau

Le challenge en 2022 c'était :

- 702 établissements (+48 %)
- 80 écoles et collèges
- près de 15000 cyclistes
- 50 balises à trouver sur l'EMS
- La soirée de la dernière chance
- Et bien plus encore...



BOURSE AUX VELOS

Dimanche 18 mars 2018

Halle du marché de Neudorf

Vendeurs: Dépose de 9 h à 12 h

Acheteurs: Vente de 14 h à 17 h

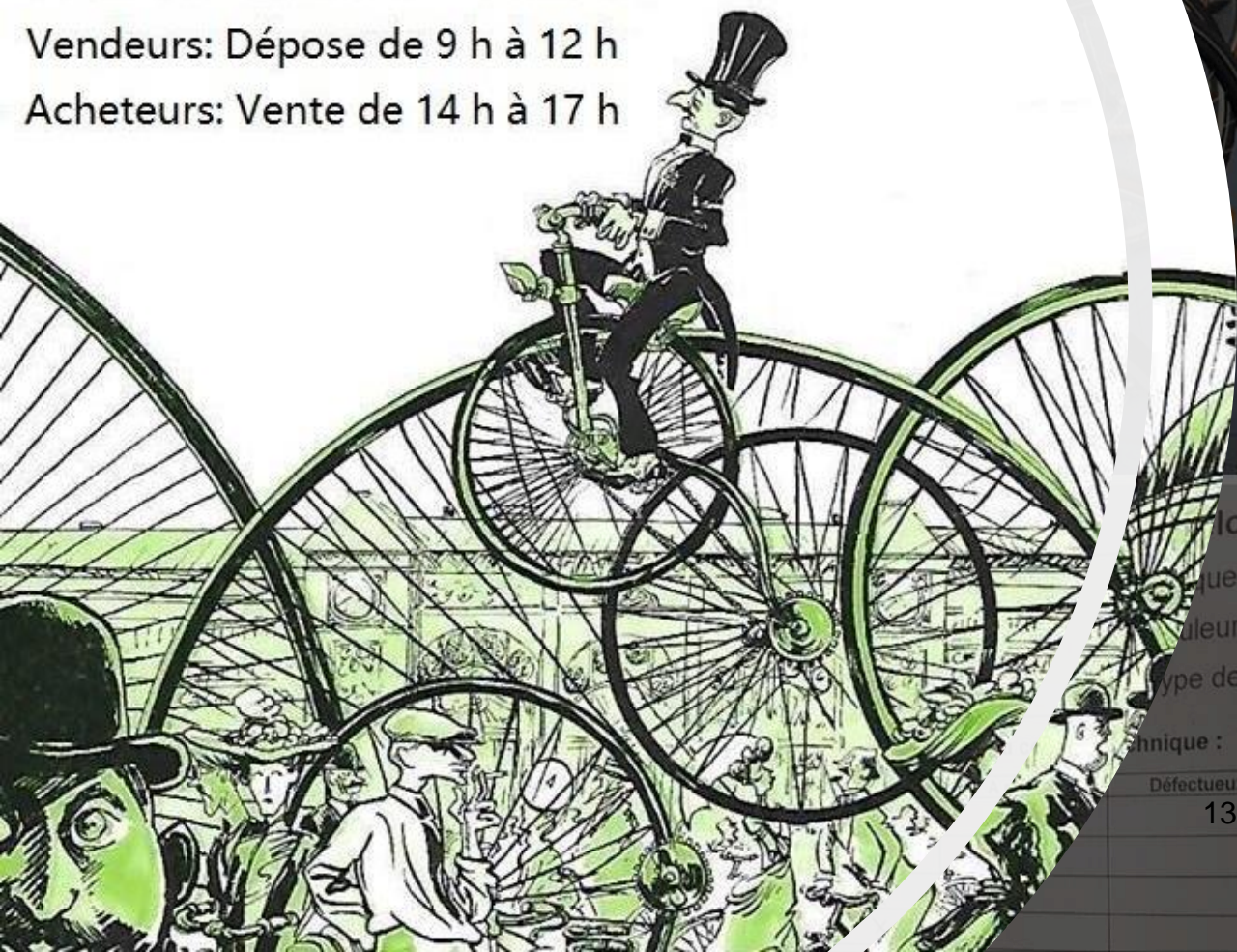

Bourses aux vélos

Organisation de 4 bourses aux vélos en 2022 à la halle du marché Neudorf

Organisation de 6 autres bourses aux vélos

Total de plus de 1200 vélos vendus

Matr. Numéro : 78
Marque du vélo : ...
Couleur du vélo : ...
Type de vélo : ...
Technique :
Défectueux : 1376
Commentaire :

Défectueux	Commentaire
1376	



**BOURSE
AUX
VELOS**
Achat et vente de vélos
Dimanche 18 mars
Dimanche 8 avril
Halle du Marché
de Neudorf

Actions militantes

- ✓ 2 opérations lumières avec Groupama et 1 avec le SIRAC
- ✓ Nettoyage du tunnel et mise en peinture
- ✓ Recensement des vélos épaves
- ✓ Vélos cargos et vélos adaptés mis à disposition
- ✓ Vigivélo (capteurs)
- ✓ Congrès FUB
- ✓ Accompagnement des nouveaux cyclistes
- ✓ Conventions et commissions vélo dans les communes de l'EMS (Schiltigheim, Bischheim,

PIETONS PRENEZ LE TROTTOIR D'EN FACE

essence trop chère
Change de pompe

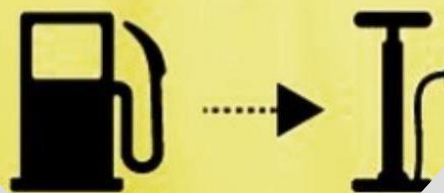

P

CYCLISTES
METTEZ
PIED A TERRE

Présence militantes

- ✓ Réunions de concertations tram Ouest et Nord
- ✓ Réunions de concertation (Wodli, Romains, Bischwiller, Rungis, CVCB Tribunal, assises gares Bischheim, Schiltigheim, Halles, Krutenau, bains municipaux, Finckwiller)
- ✓ RING
- ✓ Lien avec Agence du Climat
- ✓ Groupe de travail réglementation du domaine public
- ✓ Aménagement des pôles multimodaux
- ✓ Temps de feux piétons cyclistes
- ✓ Revue de projets voirie
- ✓ Commissions sécurité routière
- ✓ Comité des associations Vélo du Bas Rhin

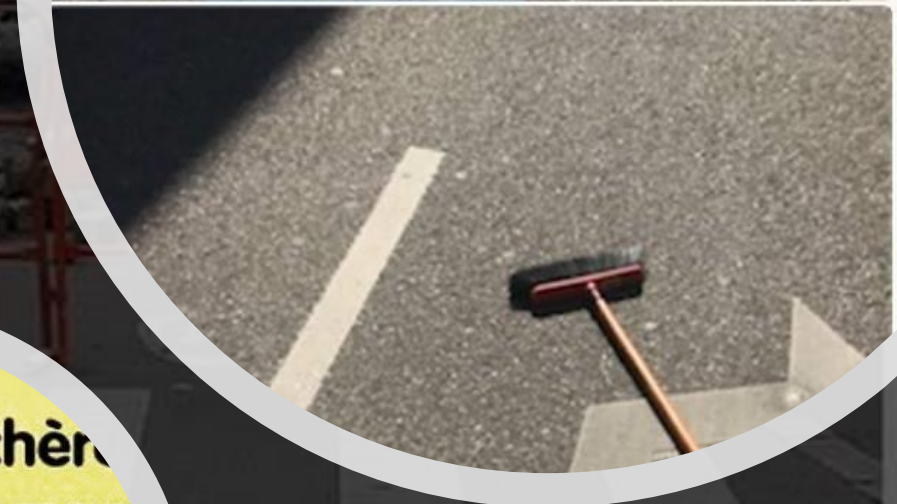

Problemorezo fait peau neuve !

- La présentation du site a été revue avec des mises à jour régulières
- 4 réunions « Ateliers vélo » à l'EMS : étude et suivi des doléances sur le réseau cyclable soumise par des particuliers

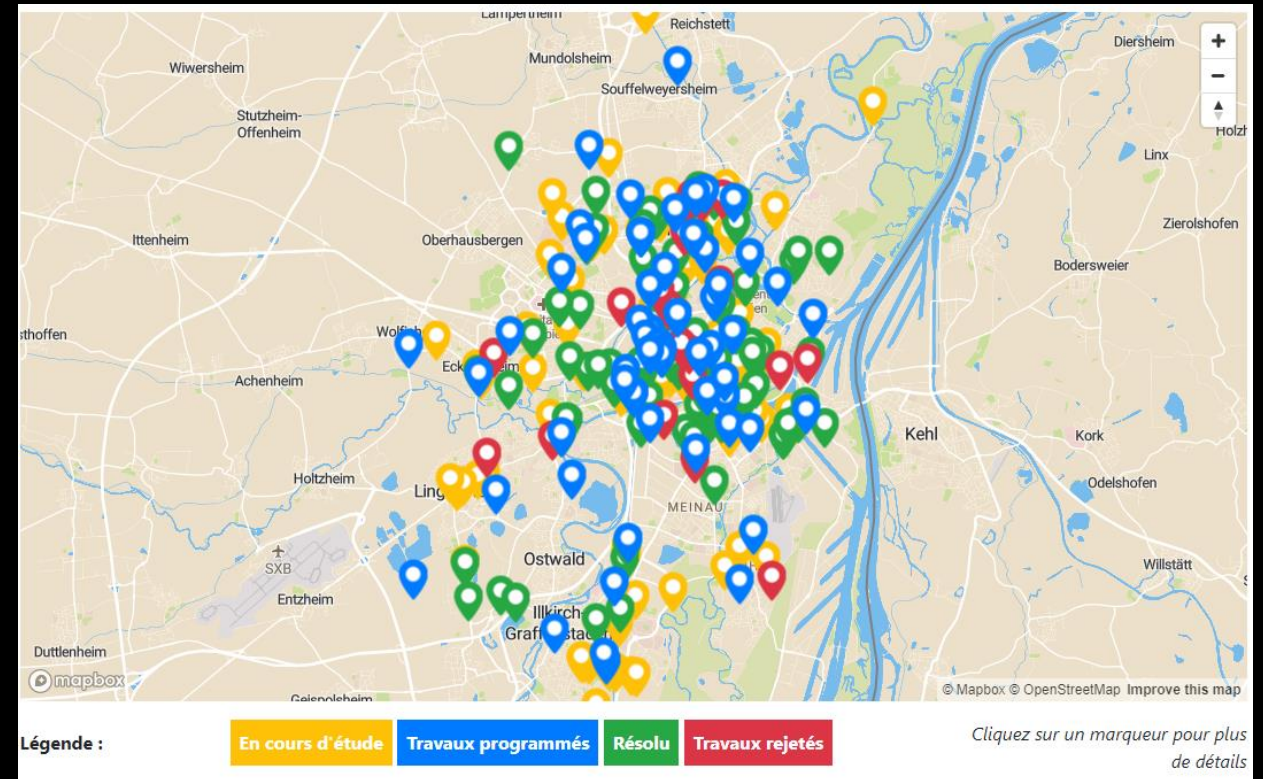

Facebook médias

CADR 67 Strasbourg
Publié par Fabien Masson [?] · 9 février 2018 · 🌐

Le nouveau site du CADR 67 est en ligne et il envoi du bois !!!
Cliquez, vous verrez www.cadr67.fr



Biking USA
San Diego en Californie



VÉLO M...
0975999 08
<http://bicycode>

UN vélo mar...
chances



Notre pay...
les 4000

Et on +
ça nou
Merci

peut être pas la...
strasbourgnumber1 #parlonsvelo



TV-PROGRAMME.COM
Replay Le 12.45 de M6 du
1245 : Vélo : Strasbourg
bicyclette

Regardez Replay Le 12.45 de
Le 1245 : Vélo : Strasbourg ca

CADR67.FR

L'inspecteur à vélo - CADR67

1380

Je retrouve Martin dans un café à deux pas de l'Université

Présents sur l'ensemble de l'Eurométropole et du Département

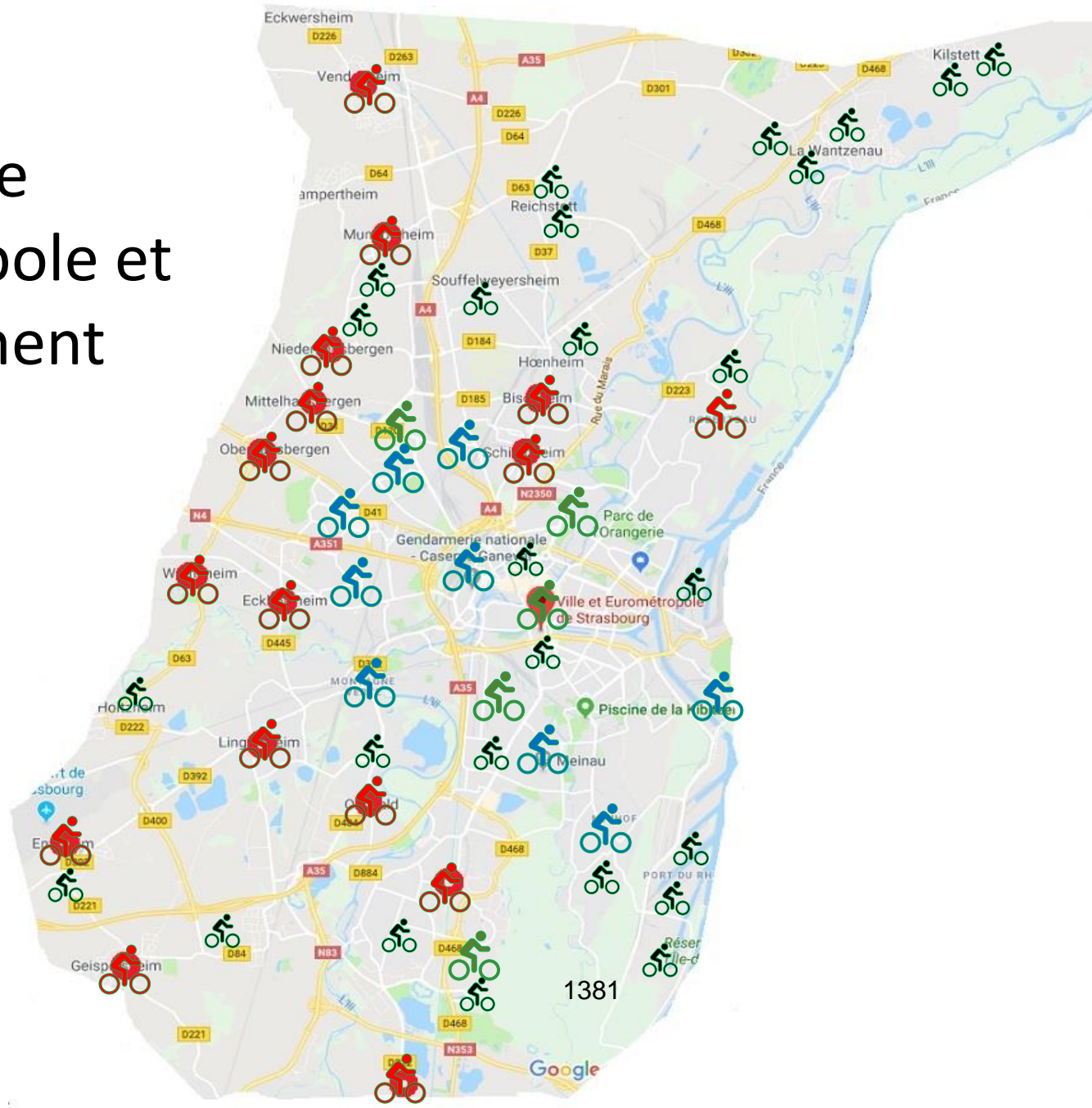

Association Bretz'selle



Rapport d'activité 2022

Présenté à l'assemblée générale du 14 avril 2023

Table des matières

I. L'équipe salariée et bénévole.....	3
A. Le mercato de Bretz'selle.....	3
B. Bénévolat.....	3
C. Horizontalisation, gouvernance.....	4
D. Communication.....	4
E. Relation avec les autres ateliers.....	5
II. Le cœur de métier : l'atelier.....	7
A. Les données de la permanence.....	7
1. Statistiques sur les adhésions.....	7
2. Le flux des vélos.....	9
B. La perm' des Bouchèrxs.....	10
C. Les festivités.....	10
III. Autres activités.....	12
A. Éducation à l'environnement.....	12
B. L'essaimage : entre résultats mitigés et perspectives encourageantes.....	13
1. Le développement d'ateliers d'auto-réparation dans les QPV.....	13
2. Le développement d'atelier d'auto-réparation de vélo hors des QPV.....	14
C. Les ateliers mobiles, Arachnima : quand Bretz'selle monte en selle.....	15
D. Visser dans le sens de rotation du monde : la Vélonomie.....	16
IV. Conclusion.....	17

I. L'ÉQUIPE SALARIÉE ET BÉNÉVOLE

A. Le mercato de Bretz'selle

L'année 2022 a été mouvementée pour l'équipe salariée de Bretz'selle. En effet, des situations exceptionnelles nous ont amené à embaucher des personnes sur 4 CDD différents, parfois en simultané. Nous avons prévu en amont de remplacer une salariée partant en congés sans solde pendant 3 mois. Malheureusement, une succession d'arrêts maladies au sein de l'équipe permanente nous a amené à embaucher d'autres personnes en urgence durant la période estivale. Enfin, un remplacement a eu lieu durant un congé parentalité. Les objectifs poursuivis par ces remplacements étaient de ne pas reporter une trop grande charge de travail sur l'équipe restante et de pouvoir honorer les engagements de l'association. Cependant, les arrêts de travail en cascade ont rendu difficile la poursuite des activités telles qu'à l'habitude. Des prestations furent reportées et parfois annulées, certaines permanences fermées.

Heureusement, la situation est revenue à la normale à la fin de l'année. Cela a permis ainsi d'envisager les deux recrutements en CDI : de Célian d'une part, au titre de chargé de projet et d'administration, à la suite de Manon L. partie vers d'autres horizons, et de Sacha d'autre part, à mi-temps en tant que chargé de projet et d'animation pour renforcer l'équipe existante. Bienvenue à eux !

B. Bénévolat

Le Tableau 1 présente une estimation du temps bénévole permettant le fonctionnement de l'association et du déroulement de toutes ses activités sur 2022, ainsi que le montant que cela représenterait si ce travail était réalisé par des personnes salariées. En l'occurrence, il faudrait « 2,61 personnes » à temps plein pour assurer le même travail que les bénévoles ! Alors on peut se dire bravo collectivement !

La très grande majorité du temps bénévoles est bien sûr au bénéfice des permanences. Ensuite, les apéros démontage, le travail au comité directeur et les sorties en lien avec l'essaimage sont les autres postes importants de mobilisation bénévole. Bien entendu, même les petites lignes du tableau peuvent se révéler indispensables. Aussi, merci à toutes les personnes qui se sont saisies du ménage, rangement, de la maintenance informatique, des festivités, *and so on* !

Tableau 1: Valorisation du bénévolat

Activité	Participation horaire	Total heures
Permanence	1012h d'ouverture, 2,5 bénévoles présent·e·s	2530
Comité directeur	33h, 6 bénévoles	198
Atelier mobile/prestation	34h, 0,5 bénévole	17
Assemblée générale	10h, 6 bénévoles 4h d'AG (préparation incluse)	88
Travaux/aménagement	20h, 3 bénévoles	60
Ménage, tri, rangement atelier	20h, 1 bénévole	20
Vélonomie	45h, 2,5 bénévoles	112,5
Festivités	14h, 5 bénévoles	70
Réunions	46h, 1,5 bénévoles	69
Perm des bouchèrx	66h, 2 bénévoles	132

Diverses courses	1h, 1 bénévole	1
Apéro démontage	72h, 5 bénévoles	360
Week-end au vert	18h, 6 bénévoles	108
Recrutement	5h, 2 bénévoles	10
Formation bénévole	12h, 7 bénévoles	84
Rédaction newsletter	2h, 1 bénévole	2
Rencontre nationale	16h, 4 bénévoles	64
Maintenance informatique	70h, 1 bénévole	70
Essaimage	200 h, 1 bénévole	200
Total		4195,5
Soit en € valorisé en SMIC horaire (10,85€, taux 2022)		45 521,00 €
Soit en équivalent temps plein (ETP)		2,61

C. Horizontalisation, gouvernance

Cela fait quelques temps que le comité directeur ainsi que les salarié·e·s travaillent sur les questions de gouvernance et d'horizontalisation. En 2022 c'est surtout au niveau de l'équipe salariée que des progrès sont visibles : les nouveaux recrutements, en particulier celui de Célian, ont été l'occasion de faire un grand pas en avant en termes de répartitions des tâches. À l'heure actuelle, tous les salarié·e·s font de l'administratif comme de la mécanique, chacun·e sur ses sujets de prédilection et régulièrement en binôme. La circulation des informations a été améliorée, tout comme les réunions d'équipes, et l'ambiance dans l'équipe est très positive.

Au niveau du Chariot de Selle (comité directeur), le bilan est moins reluisant, avec un certain épuisement général qui se confirme. Toutefois des pistes ont été proposées en début d'année, et ce travail se poursuit tout doucement. Les groupes de travail sont de plus en plus systématiques, afin de ne pas demander à tout le monde de réfléchir à tous les sujets. La façon dont sont préparées les réunions mensuelles a été améliorée. Il y a toujours un décalage entre le moment où des solutions sont mises en place et celui où les résultats se font vraiment sentir, mais nous avons bon espoir d'être aussi enthousiastes dans le bilan 2023 que nous le sommes cette année en ce qui concerne l'équipe salariée.

Les prochains objectifs concernent le travail au niveau du comité directeur et un système de gestion de crise, qui manque à l'association de manière générale. Que ce soit pour les adhérent·e·s au comportement inacceptable ou pour des conflits internes, en passant par les différents problèmes qui peuvent apparaître du fait que nous sommes un groupe d'humains. Le but est d'avoir un mode opératoire clair et pré-établi afin d'agir de manière à prendre soin de tout le monde.

D. Communication

Depuis 2021, Bretz'selle a mis en place une routine de communication en interne afin de rendre visible les besoins bénévoles dans l'association. Le fameux « coup de sonnette » continue à remplir les boîtes mails des membres. Il est envoyé une fois par semaine aux bénévoles et adhérent·e·s qui le souhaitent et présente les actualités de l'association, fait un point sur la vie de l'atelier, et mentionne les besoins en bénévolat pour les semaines à venir. Avec une nouvelle vague de bénévoles arrivée en été 2022, les besoins volontaires mentionnés dans le coup de sonnette hebdomadaire ont trouvé régulièrement preneur·euse. Alors on ne change pas une équipe qui gagne ! Le coup de sonnette est simple et efficace et arrivera toujours dans vos boîtes en 2023.

Dans le même esprit, nous avons continué à rédiger la « Bredelette » qui elle, est à destination des adhérent·e·s et des partenaires de l'association. Elle est composée de 3 à 5 articles sur l'actualité et les évènements à venir de l'association. Cette dernière est envoyée à une fréquence moins régulière. En 2022, nous avons concocté seulement 5 newsletters. La routine a été difficile à mettre en place notamment dû à l'expérimentation de l'horizontalisation. Qui s'empare de la rédaction ? Quel·le salarié·e prend la tâche ? En 2023, nous souhaitons trouver une régularité dans l'envoi de la Bredelette afin de garder visible le quotidien de l'association et qui sait, recruter de nouveaux membres.

E. Relation avec les autres ateliers

Depuis sa création, l'association Bretz'selle a accompagné l'émergence d'ateliers d'auto-réparation à l'échelle du territoire de l'Eurométropole de Strasbourg. Bretz'selle continue donc d'accompagner ces ateliers, pour leur développement mais aussi et surtout dans des actions inter-ateliers. Au cours de l'année 2022, dans le cadre de la mutualisation inter-ateliers, l'association s'est concentrée sur la promotion des actions communes et le lien entre les ateliers, tant pour des activités associatives que pour les relations avec les acteurs institutionnels.

Quelques actions phares sont à souligner :

- La *Bike N Sound* a accueilli au mois de mai un atelier inter-associatifs. La *Bike N Sound* est une parade à vélo organisée à Strasbourg. Cette parade festive a pour objectif de promouvoir la pratique du vélo en réunissant des publics variés. Nous avons participé à l'édition 2022 de la *Bike N Sound* et animé un atelier d'auto réparation avec de nombreux·ses bénévoles des différents ateliers.
- Bretz'selle a aussi pu accompagner l'atelier la *Schilyclette* dans une réflexion et évolution de sa gouvernance. En effet, le travail réalisé en interne par Bretz'selle pour mettre en place une gouvernance horizontale et partagée a permis de prodiguer des conseils précieux à l'association située à Schiltigheim. Aussi, nous avons fait le lien avec un de nos bénévoles, qui travaille dans le domaine de l'accompagnement au changement de gouvernance dans les entreprises. Il a participé à une réunion de gouvernance afin d'identifier au sein du comité de direction de la *Schilyclette* des leviers facilitant les prises de décisions.
- En septembre 2022, Bretz'selle a participé avec les autres ateliers d'auto-réparation de Strasbourg à l'Expo du vélo 2022. Les bénévoles des ateliers ont tenu des temps de permanence lors de ce moment fort, qui rassemble l'ensemble des acteurs du vélo de l'Eurométropole de Strasbourg, et au-delà, le temps d'un week-end.
- Enfin, tout au long de l'année, l'une des activités inter-ateliers importante réside dans la promotion de divers actions dans nos réseaux de bénévoles respectifs. Nous avons souhaité rendre visible les actions des divers ateliers. C'est aussi l'occasion d'inviter les bénévoles d'autres ateliers à participer à des actions organisées par les associations amies. Par exemple, lors de la semaine européenne de réduction des déchets, nous avons souhaité organiser une action de remontage de vélos enfants destinés à une action solidaire. Ces vélos ont été offerts gracieusement à des enfants défavorisés par le biais de l'association *Carijou*. Ainsi, nous avons eu la joie de voir se mélanger lors d'une après midi de novembre les bénévoles des ateliers du *Stick*, de Bretz'selle et des *A'cros du vélo*. Ce moment de partage a permis à des bénévoles de découvrir Bretz'selle, de partager nos connaissances et de faire collectif autour d'une action.
- Après un passage à vide fin 2021, année marquée par des conditions d'exercice difficiles devant un garage, des effractions dudit garage à plusieurs reprises et un manque de perspectives durables pour l'avenir de l'association *Gare Debout*, 2022 apporte un vent de

bonnes nouvelles. Bretz'selle a mis de l'énergie dans l'accompagnement de cette association. Cet engagement a permis de maintenir les permanences du mardi soir de façon régulière dès janvier 2022. Ce développement de l'association *Gare Debout* a été possible grâce à un travail de communication auprès des partenaires du quartier pour faire connaître l'heure et le lieu de permanence. Ainsi, l'association trouve progressivement son public, au point de devoir parfois limiter l'accès de l'atelier du fait d'une trop grande affluence. De plus, Gare Debout a pris ses quartiers dans les locaux de la *Semencerie*, une résidence d'artistes située à côté du garage occupé précédemment. Des travaux sont progressivement réalisés pour finaliser l'installation durable de l'association au cœur du quartier. Enfin, Bretz'selle poursuit l'accompagnement juridique, administratif et matériel.

II. LE CŒUR DE MÉTIER : L'ATELIER

A. Les données de la permanence

Au quotidien, les salarié·e·s et bénévoles de Bretz'selle enregistrent les flux liés à l'atelier (adhésions, ventes de pièces, contacts) en grande partie sur le logiciel Burette, un outil qui peut en théorie tout nous dire sur la vie de l'atelier : nombre de câbles vendus, âge moyen des personnes achetant un cabochon de dynamo neuf, longueur du prénom, qui change ses patins de frein, genre des adhérents qui vivent à Wolfisheim...

Heureusement pour l'association et pour vos données, nous préférons analyser des pattes de dérailleur tordues plutôt que faire du *data mining*, donc dans ce paragraphe on se limitera à parler des adhésions à Bretz'selle en 2022, ainsi que des vélos récupérés.

1. Statistiques sur les adhésions

Après avoir touché le point le plus bas dans la fréquentation de l'atelier en 2021 (870 adhésions au total, contre 1222 en 2020 et 1169 en 2019), 2022 atteste une petite reprise : 991 personnes ont adhéré, c'est-à-dire 121 ou 14 % de plus par rapport à 2021. 14 %, c'est la pente maximale sur le Col du Stelvio : petit à petit, ça monte, comme on peut le voir dans l'altimétrie de la Figure 1. La Figure 2 montre quant à elle que les bons résultats en termes de nombre d'adhésions concernent surtout le début de l'année.

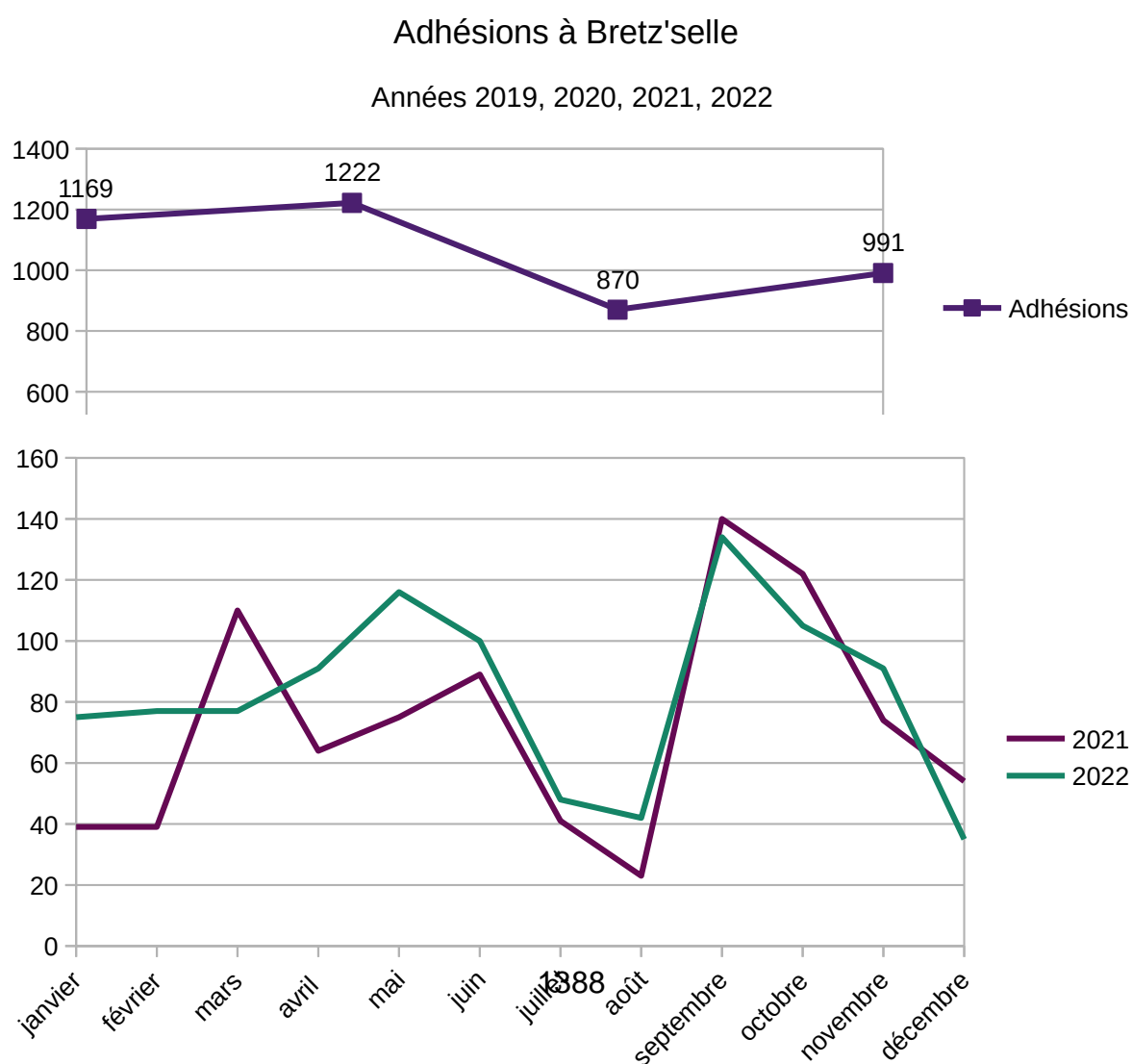

Figure 2: Adhésions en 2021 et 2022, par mois

Pour ce qui concerne la répartition des adhésions et déclaration de genres entre hommes, femmes et autres, nous comptons 374 femmes, 565 hommes, et 46 autres. Les femmes constituent donc 38 % du total, les hommes 57 %, et les autres 5 % (Figure 3).

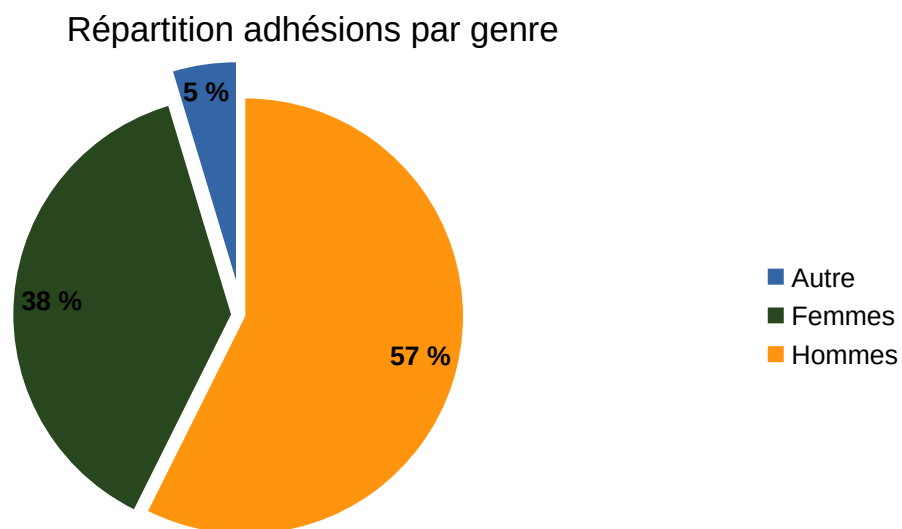

Figure 3: Répartition des adhésions par genre en 2022

La répartition est approximativement la même que les trois années précédentes, comme nous pouvons voir dans le Tableau 2.

Tableau 2: Répartition hommes-femmes depuis 2019

Année	Femmes	Hommes
2019	42,25 %	57,75 %
2020	40 %	60 %
2021	41,5 %	58,5 %
2022	40 %	60 %

Genres « autre » et « non déclaré » non inclus dans le tableau car absents des analyses des années précédentes ; l'objectif est d'évaluer le rapport genre femme / genre homme. Mais nous sommes heureux·e·s d'accueillir des personnes non-binaires !

Nous pouvons mieux comprendre les nuances qui se cachent derrière ce ratio hommes-femmes si nous croisons les données sur la répartition de genre avec les informations d'âge (qui est, en moyenne, de 30,5 ans, un peu plus haute que dans les années précédentes). La Figure 4 permet de visualiser ce rapport.

Répartition adhésions hommes / femmes par tranche d'âge

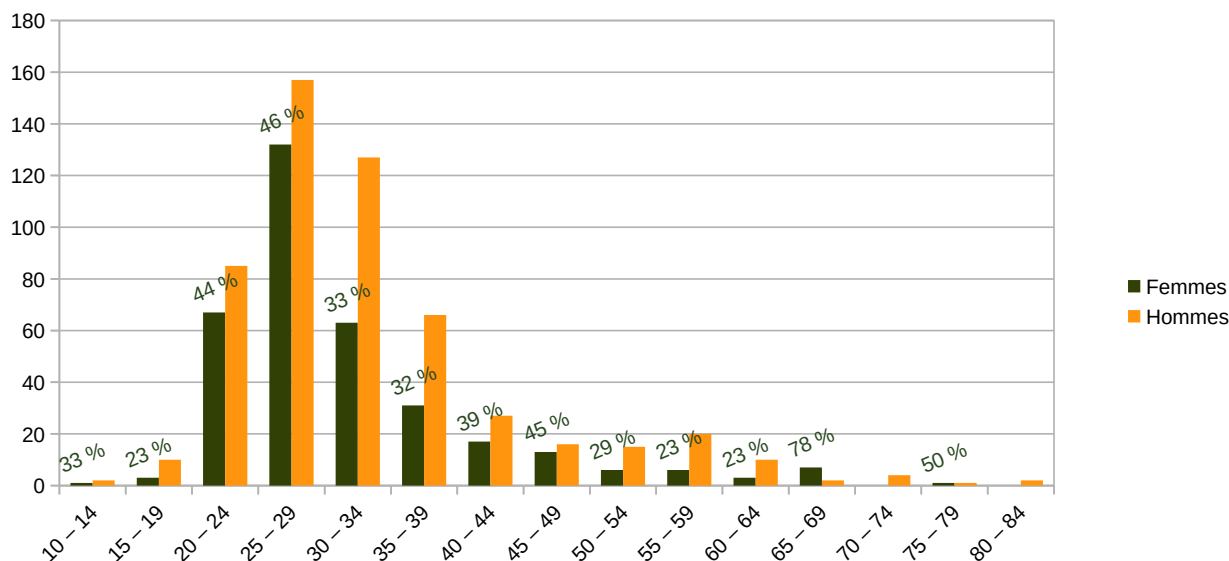

Genre "autre" et adhésions sans genre déclaré pas visibles dans le graphique

Figure 4: Répartition hommes-femmes par tranche d'âge en 2022

À deux exceptions près, la proportion de femmes (par rapport au total, sans tenir compte du genre « autre ») reste inférieure à 50 % pour toutes les tranches d'âge. Mais si nous focalisons l'analyse sur les personnes qui ont entre 20 et 39 ans, et qui constituent plus de 80 % des adhésions à l'association, nous pouvons observer une dynamique claire et déjà connue à Bretz'selle : entre 20 et 29 ans, le pourcentage d'adhésions de femmes s'approche fortement au pourcentage d'adhésions d'hommes (approximativement 45 % du total hommes et femmes) pour descendre à 33 % — un tiers du total hommes et femmes — dans la décennie 30-39 ans.

Bretz'selle pourrait partir de cette dernière donnée, proposer des interprétations de cette « chute après 30 ans », et expérimenter des actions pour mieux accueillir ce public (et aussi, plus généralement, les personnes de plus de 40 ans).

2. Le flux des vélos

Sur l'année 2022, Bretz'selle a récupéré 232 vélos, soit convertis en poids, 3 480 kilos. 217 vélos nous ont été rapportés au local de l'association, et 15 ont été récupérés au domicile de particuliers.

Sur ces 232 vélos, 130 ont été remis en circulation, dont 63 vélos vendus sous la forme de vélo « prêts à rouler » et 57 « à réparer ». Ce chiffre représente plus de la moitié des vélos récupérés et ainsi le ratio vélos réparés / vélos démontés s'est inversés par rapport aux précédentes années ! Parallèlement, nous avons constaté une baisse de qualité des vélos récupérés, ce qui est positif si l'on considère que cela n'a pas freiné l'envie de les réparer.

À noter qu'en 2022, un partenariat a été créé entre Bretz'selle et Savoir et Compétences. La structure vient collecter la ferraille et nous dépose des vélos « à quelques réglages près » ainsi que quelques épaves. En 2022, cela a représenté 20 vélos, soit 10 % du total de l'année.

B. La perm' des Bouchèrxs

La permanence des Bouchèrxs¹ a fonctionné comme sur des petites roulettes cette année ! Toujours en mixité choisie — sans homme cisgenre —, la permanence continue à remplir son objectif principal : offrir un espace sécuritaire et bienveillant aux personnes discriminées pour leur genre, pour qu'iels puissent se sentir légitimes à réparer leur vélo et apprendre la mécanique.

Différents temps forts ont traversé cette année 2022, comme le départ de Manue et Léon, présentes depuis longtemps et qui a chamboulé nos cœurs en même temps que le fonctionnement de la permanence : changement d'équipe bénévole, nouveaux horaires... Début juin, ces deux bénévoles ont animé une formation toute une journée (diagnostic, frein, roue...), ce qui a permis notamment de constituer une jolie équipe de bénévoles pour reprendre le fonctionnement de la permanence. En octobre, nous avons projeté le documentaire « Le moment des forces » en présence de la réalisatrice Constance Brosse, et ouvert la discussion autour de ce beau projet qu'est l'auto-réparation de vélo en mixité choisie.

En cette fin d'année 2022, nous avons également répondu à l'appel à projet du *prix de l'égalité*, proposé par la Région Grand-Est. Ce prix est destiné à nous soutenir dans la poursuite de la formation des bénévoles ou encore, dans l'organisation de nouvelles projections pour promouvoir le cyclo-féminisme.

Nous sommes heureux·ses de voir que la permanence ne désemplit pas, ce qui démontre bien que le besoin d'un espace en mixité choisie au sein de Bretz'selle continue d'être présent. L'énergie collective qui s'est emparée de la permanence des Bouchèrxs « 2.0 » présage une belle année 2023, dans la poursuite de ce qu'ont entrepris les fondatrices Léon et Manue. Merci à elles pour le passage du flambeau, et promis on va mettre le feu !

C. Les festivités

Bretz'selle est connue pour son volet de mécanique et d'auto-réparation mais elle est aussi réputée pour son sens de la fête et ses moments conviviaux.

Durant la SERD 2022 (semaine européenne des réduction des déchets), l'association a annoncé sa participation en organisant une *nuît du démontage* le 25 novembre 2022. De 19h jusqu'au bout de la nuit, nous avons joué à des jeux autour de pièces de vélos, distribué des tickets de tombola pour gagner des accessoires de cycles, lancé un concours de cuisine autour de la meilleure recette au fromage, et enfin, démonté une vingtaine de vélos pour en récupérer les pièces détachées.

Cette fête est toujours un moment convivial permettant aux bénévoles de se rencontrer en-dehors de la permanence. La nuit du démontage permet à l'association de mettre l'accent sur la réutilisation et le réemploi de pièces d'occasion. C'est aussi une manière de contribuer à l'alimentation des caisses de pièces d'occasion destinées à la réparation.

Dans la continuité de cette semaine de réduction des déchets, nous avons organisé un dimanche remontage de vélos enfants pour une association à but caritatif. Le 27 novembre après-midi, l'atelier a laissé diffuser l'odeur du chocolat chaud et partagé des bredeles tout en remontant une dizaine de vélos pour les offrir à l'association Carijou. Cette action a mobilisé une dizaine de personnes sur la demi-journée.

Au mois de décembre 2022, un groupe de bénévoles et salarié·e·s s'est formé pour imaginer une fin d'année aux couleurs de Noël. L'association regorge de débrouillard·e·s, d'artistes et d'artisan·e·s, c'est pourquoi le week-end du 3 et 4 décembre nous avons transformé l'atelier en boutique

1 Initialement dénommée « permanence des Bouchères » ; le terme « Bouchèrxs » a été formé pour inclure les personnes non-binaires.

éphémère. 9 bénévoles se sont emparé·e·s du projet et ont imaginé ouvrir les portes de l'atelier non pas pour de la réparation mais pour un marché de Noël. Les outils n'étant plus disponibles, les murs ont laissé place à du rouge, du vert, des guirlandes et du sapin. L'atelier entier était occupé par des tables exposant le travail de chaque créateur·rice. Ce marché de Noël a pu se réaliser grâce à la disponibilité des bénévoles présents durant ces deux jours. Un binôme toutes les deux heures s'est occupé du jus de pomme chaud, des gâteaux à réapprovisionner, de guider les visiteur·euse·s aux différents stands ainsi que de gérer la caisse des ventes de chaque créateur·rice. Aussi, en amont du marché de Noël, nous avons collecté des vêtements des bénévoles de l'association pour monter une friperie et récolter des fonds afin de faire un don de soutien à l'Heureux Cyclage². Le marché de Noël de Bretz'selle était une première en 2022 et pas des moins satisfaisantes ! Malgré la pluie persistante du samedi au dimanche, les couleurs de l'atelier et l'odeur de jus de pomme chaud ont donné un autre aspect à l'atelier. Enfin, l'idée de ce marché de Noël a aussi été d'ouvrir les portes de Bretz'selle à un public « nouveau » ou peu habitué à l'auto-réparation. Un moyen de communiquer différemment sur l'association et son projet.

Nous comptons bien reconduire les projets festifs dans les années à venir avec comme point d'amélioration la communication.

2 L'Heureux Cyclage est le réseau national d'ateliers d'auto-réparation, dont Bretz'selle fait partie.

III. AUTRES ACTIVITÉS

A. Éducation à l'environnement

En 2022 le vélo a poursuivi le chemin des établissements scolaires sur le territoire de l'Eurométropole. Le projet « répare, recycle et fais du vélo » a continué à vivre avec plusieurs interventions de Bretz'selle dans différents établissements, selon 2 modules possibles :

1. Dans le **module 1**, « **Longue vie à mon vélo !** », nous abordons avec les élèves les thématiques liées au vélo sous forme de débat mouvant ; nous partageons avec elles et eux nos connaissances en ergonomie et sécurité, nous réparons des chambres à air crevées, puis nous finissons par approcher la transmission d'un vélo.
2. Dans le cadre du **module 2**, « **Commission mécano·a³** », Bretz'selle accompagne des classes préparant un voyage itinérant à vélo. L'idée est de former quelques élèves à la mécanique afin de pouvoir prendre en charge les éventuelles réparations durant le voyage.

Bretz'selle a pour objectif de sensibiliser les jeunes à l'environnement et à la pratique du vélo, de transmettre des connaissances en mécanique, et surtout de faire des jeunes que nous rencontrons de véritables acteur·ice·s dans leur pratique du vélo. C'est en ce sens que des animations autour de l'auto-réparation ont été menées dans 3 collèges différents en 2022. 326 élèves ont été sensibilisé·e·s au collège Rouget de l'Isle à Schiltigheim, un groupe de 10 élèves a été initié à la mécanique au collège Stockfeld au Neuhof, et 6 élèves du collège Erasme à Hautepierre se sont porté·e·s volontaires pour être référent·e·s de la commission mécanique vélo durant leur voyage itinérant. Au total, nous sommes intervenus auprès de 143 filles et 199 garçons soit 340 jeunes sur l'année 2022.

Comme les années précédentes, Bretz'selle a donné une importance particulière à l'hétérogénéité de chaque groupe, notamment pour enrichir les échanges durant les débats mouvants et la pratique de la mécanique. Justement, le temps d'échange avec les jeunes nous a laissé traces d'espoir et d'imagination, en voici quelques extraits : « *Moins de voiture* », « *Ramasser les déchets* », « *Fabriquer ma marque de produits écolos* », « *Arrêter la déforestation* », « *Aider les associations* », « *Aider les SDF en donnant des soins et des habitats* », « *Arrêter d'abandonner les animaux* », « *Stopper le corona virus* », « *Changer les habitudes pour arrêter de polluer* », « *Vivre plus longtemps* », « *Éviter la voiture pour les petits trajets* », « *Respecter le genre de chacun·e* », « *Être plus écolo* », « *Travailler sur une nouvelle énergie pour les voitures ; on pourrait utiliser la poussière par exemple...* », « *Stopper le harcèlement, parce qu'on n'écoute pas assez les enfants* », « *Utiliser plus le tram et le vélo* », « *Tout gratuit, plus d'argent dans le monde* ». Il est difficile de tout retranscrire car beaucoup d'ambitions se rejoignent mais toutes valent le coup.

Cette année, nous voulions que le jeu et l'éducation populaire soient encore plus présents. Les animations de Bretz'selle ont une visée pédagogique, il était important pour nous de faire une coupure avec le système scolaire « descendant » et de permettre aux jeunes de prendre la parole et d'être acteur·rice·s différemment. C'est pourquoi nous avons maintenu les débats mouvants, introduit des jeux de connaissances inspirés de l'éducation populaire, et fini chaque séance par un jeu de cohésion en utilisant des roues de vélos comme support.

Fort de son succès, le projet d'éducation à l'environnement de 2022 laisse place à de nouveaux établissements pour 2023. Le challenge de cette nouvelle année est d'adresser nos animations de sensibilisation à un plus jeune public. Nous interviendrons auprès de plusieurs classe de CM1-CM2

3 « Mécana » étant, comme chacun·e sait, le féminin de « mécano » !

dans la commune d'Eschau. Nous continuerons à intervenir auprès d'une classe SEGPA du collège Stockfeld pour former les jeunes à la mécanique et leur laisser les clés pour intervenir en tant que mécanicien·ne·s dans les écoles du quartier. Enfin, nous retournerons dans le collège de Schiltigheim pour animer des ateliers auprès des sixièmes. Très motivé à l'idée de reconduire nos interventions, le collège Rouget de l'Isle financera lui-même nos interventions.

B. L'essaimage : entre résultats mitigés et perspectives encourageantes

L'une des activités principales de Bretz'selle est l'essaimage. Cette démarche fait référence à l'apiculture, lorsqu'une nouvelle reine se détache d'une ruche fonctionnelle pour en fonder une nouvelle, et multiplie ainsi les essaims. Un financement important est lié à cette activité pour la période 2021-2023. Ce projet est divisé en deux axes principaux : le développement d'ateliers d'auto-réparation de vélos dans les Quartiers Prioritaires de la Politique de la Ville (QPV) d'une part, et hors de ces quartiers d'autre part.

1. Le développement d'ateliers d'auto-réparation dans les QPV

En 2022, dans la poursuite des actions engagées depuis 2018, nous nous sommes concentrés sur le quartier de HautePierre. Cette année, l'action visait prioritairement à interroger les pratiques du vélo et les freins à cette pratique dans ce quartier. Pour cela, nous avons mené des ateliers mobiles en lien avec les acteurs associatifs, participé à des temps collectifs et rencontré les partenaires. Afin d'accompagner la dynamique pour le développement d'un atelier d'auto-réparation de vélo, Bretz'selle a fait appel à une stagiaire en sociologie urbaine, pour une durée de 6 mois. Sa mission principale a été de mener une étude de territoire sur les pratiques et usages du vélo au sein de ce quartier en dressant un état des lieux, et donc d'expliquer au moins une partie des difficultés rencontrées sur le terrain par Bretz'selle. Ce travail a permis la rencontre d'habitant·e·s, de travailleur·euse·s sociaux·ales du quartier ou encore d'employé·e·s de la Ville, tel que le chargé de mission du territoire. Malgré les efforts des différents acteurs, force est de constater qu'après plusieurs années d'essaimage à HautePierre, la dynamique peine à naître. En effet, si nous parvenons à rencontrer les acteurs locaux et à intéresser les habitant·e·s avec nos ateliers mobiles, on ne constate pas de volonté particulière de s'engager pour rendre durable une activité d'auto-réparation de vélo dans le quartier. Ce qui est pourtant l'objectif principal de nos actions. Aussi, Bretz'selle a décidé, suite à cette étude de terrain, de réorienter son travail et son énergie vers des quartiers ou structures où des concrétisations semblent plus probables.

Toujours à HautePierre, l'année 2022 a vu se concrétiser la naissance de l'atelier du collège François Truffaut. Un professeur et un groupe d'élèves ont, avec l'aide de Bretz'selle, créé leur propre atelier au sein de l'établissement scolaire. Une réflexion était conduite autour du choix du lieu, ainsi que du public auquel serait ouvert cet atelier. Grâce au financement de l'ADEME, Bretz'selle s'est chargée de réaliser les achats d'équipement (outillage et consommables, pieds d'atelier, etc.) pour assurer l'autonomie de l'atelier du collège. Cet atelier fonctionnant en autonomie totale, Bretz'selle n'intervient que très ponctuellement, essentiellement pendant des moments festifs du collège.

En parallèle à ces actions, Bretz'selle est aussi beaucoup intervenue, via des ateliers mobiles, dans le quartier de la Meinau, où la dynamique semble bien meilleure pour le développement d'un projet associatif d'auto-réparation. Ces ateliers ont suscité l'intérêt des habitant·e·s. En effet, nous avons pu observer que plusieurs personnes ont fréquenté ces ateliers mobiles à plusieurs reprises. L'initiative a été accueillie de façon positive par les associations du quartier qui voient une réelle plus-value dans le développement d'un lieu autonome associatif permettant la réparation de vélo. Certain·e·s habitant·e·s ont exprimé leur envie de disposer d'un tel lieu au cœur du quartier. Il est

essentiel de garder à l'esprit que le vélo demeure ou devient un moyen de transport principal, si ce n'est unique, d'un nombre croissant de personnes, notamment pour les femmes. Nous avons donc pu tisser des liens solides avec certaines associations ainsi qu'avec les acteurs institutionnels locaux. Ces collaborations laissent entrevoir de bonnes perspectives pour l'année 2023.

2. Le développement d'atelier d'auto-réparation de vélo hors des QPV

Pour cette action, l'année 2022 présente de bons résultats.

- En décembre 2021, un professeur de l'établissement scolaire *EREA Illkirch* nous a contactés pour échanger autour d'un projet autour du vélo avec ses élèves pour l'année 2022. Un local a été mis à disposition au sein de l'établissement, avec une quinzaine de vélos à remettre en état. Après discussion et coordination avec le professeur référent du projet, nous avons décidé d'intervenir six fois pendant deux heures sur un créneau fixe et ce, de février à avril. Nous avons réussi à aborder toutes les réparations nécessaires pour remettre un vélo en état. Plusieurs objectifs ont été définis avant de mettre en pratique les animations : sensibiliser le groupe d'élèves au réemploi, à la réutilisation et à l'auto-réparation ; réorganiser le local mis à disposition afin de pouvoir imaginer un atelier d'auto-réparation fixe et pérenne ; accompagner le professeur référent du projet dans le montage de l'atelier ; rendre référent·e·s les élèves concerné·e·s par le projet. Ces ateliers pédagogiques ont permis aux élèves du collège de réaliser une sortie à vélo à la fin de l'année scolaire avec tous les vélos remis en état.
- En 2022, Bretz'selle a continué sa collaboration avec l'*Association Adèle de Glaubitz*. Cette collaboration s'est faite autour de trois objectifs : (1) aider à la conception et l'équipement d'un atelier de réparation au sein du *Centre Louis Braille et Auguste Jacoutôt* (au Neuhof), atelier adapté pour des personnes en situation de handicap visuel et auditif ; (2) former les jeunes du centre et leurs animateurs à la mécanique vélo ; et (3) soutenir le parcours de l'un des jeunes fréquentant le Centre, motivé pour se former professionnellement et devenir mécanicien dans le domaine du cycle. Au printemps 2022, Bretz'selle est intervenue, avec un animateur salarié, une bénévole malvoyante et parfois une personne en service civique dans l'association. Quatre séances de formation de deux heures et demie au sein du Centre ont été organisées, complétées d'une séance de formation et de découverte de l'atelier de Bretz'selle au 10 rue des Bouchers. On constate en moyenne 5 à 6 participant·e·s par séance, le nombre de femmes restant très faible. Les séances étaient centrées sur l'adaptation des méthodes aux handicaps, l'interaction entre personnes avec des handicaps différents, et surtout la construction de l'autonomie des participant·e·s : les animateurs ont notamment travaillé sur la disposition des outils au sein de l'atelier. Chaque séance était organisée autour d'un « point de blocage », c'est-à-dire une réparation que les participant·e·s n'étaient pas arrivé·e·s à résoudre en autonomie lors des séances précédentes.

En parallèle, un atelier a été créé et équipé au sein du centre. Il est désormais actif et ouvert à toutes les personnes qui fréquentent le Centre Braille ainsi qu'à leurs proches.

- Le *SINE Bussière* est un centre d'initiation à l'environnement situé en périphérie de Strasbourg, à la Robertsau. Depuis de nombreuses années, nous avons tissé des liens privilégiés avec cette association, compte tenu de nos engagements communs pour une transition écologique. En 2022, le SINE Bussière a souhaité que nous nous engagions plus en particulier sur les questions de mobilités à leurs côtés. Ainsi, nous avons pu imaginer et concevoir un programme d'activités qui s'inscrit dans le cadre d'un projet intitulé « Classe pour le climat ». Cette action consiste à sensibiliser des élèves de primaire aux enjeux environnementaux. Bretz'selle apporte cette réflexion sous le prisme du vélo et de l'auto-réparation.

Par ailleurs, nous conduisons une réflexion avec les membres du *Réseau Environnement*, animé par le SINE. Dans ce cadre, fin 2022, une rencontre entre Bretz'selle et le SINE Bussière a laissé entrevoir une volonté de créer un espace partagé local, dédié à la mécanique vélo.

C. Les ateliers mobiles, Arachnima : quand Bretz'selle monte en selle

L'équipe salariée et les bénévoles de Bretz'selle ne limitent pas leur actions aux 60 mètres carrés de l'atelier de la rue des Bouchers. Souvent ils et elles montent sur deux vélos cargo et transportent caisses de pièces et outils un peu partout dans l'Eurometropole et le Bas-Rhin.

Premièrement, Bretz'selle intervient depuis plusieurs années au sein d'entreprises, institutions, écoles et centres sociaux pour initier des publics différents à l'auto-réparation et au réemploi : les objectifs sont multiples, comme par exemple inciter des salarié·e·s à privilégier le vélo par rapport à la voiture dans leurs transports quotidiens, ou soutenir le démarrage d'un atelier installé dans un centre socio-culturel.

Dans ce cadre, Bretz'selle est intervenue chez une vingtaine d'acteurs différents en 2022. Notre partenaire le plus assidu est, encore une fois, le CROUS (centre régional des œuvres universitaires et scolaires) strasbourgeois. Bretz'selle — avec des bénévoles comme Bastien et Lulu et notre service civique Maxime en première ligne — a accompagné les étudiant·e·s dans la révision de leur bicyclette, lors de 22 séances au total : presque tous les mardis de printemps et de l'automne en face du restaurant universitaire de la rue de Palerme, et plusieurs jeudis soirs en face des résidences universitaires de la Robertsau et de la Musau. La communauté universitaire gagne d'année en année en autonomie, et plusieurs étudiants commencent à se lancer sur des projets complexes de remontage.

Pour citer quelques exemples d'autres interventions et partenariats, Bretz'selle a participé au Slow Up de Sélestat (la plus complexe et longue de nos interventions) pour la première fois comme partenaire de la MACIF : pendant cette journée sans voiture dans l'Alsace Centrale, le public a joué avec les vélos spéciaux *made in Bretz'selle*, et constaté qu'une bicyclette avec des roues excentrées est beaucoup plus amusante qu'un SUV. Dans la même zone géographique, en mai, l'équipe de Bretz'selle a proposé deux ateliers d'auto-réparation et un atelier zoom centré sur la pédagogie à la Maison de la Nature du Ried et de l'Alsace Centrale. Ce qui nous a permis de parler de sécurité en selle, roulements à billes et cambouis entre Erstein et Sainte-Marie-aux-Mines.

À Strasbourg, l'association « La Croisée des Chemins » a demandé notre aide pour organiser un temps dédié à l'auto-réparation pendant la semaine verte dans le gymnase Jean Sturm. Le Syndicat Autonome des Internes d'Alsace (SAIA) nous a invité pour la première fois à organiser une animation centrée sur le thème de la sécurité : grâce à nous, plusieurs médecins sont désormais capables de diagnostiquer des vélos, et de prodiguer des conseils sur le réglage des patins de freins. La Collectivité d'Alsace, nos voisins du CADR67, l'Électricité de Strasbourg, SNCF Voyageurs, la municipalité de Vendenheim, la CAF, l'entreprise pour l'habitat SOMCO et Legrand Innoval complètent la liste des ateliers mobiles de cette année.

Bretz'selle a participé aussi à Arachnima en juillet 2022, dans les quartiers de la Musau, Neuhof, Cité de l'Ill, Elsau. Arachnima est une tournée d'animations qui transforme pendant tout l'été des parcs et des places dans huit quartiers de la ville en une sorte de cirque itinérant d'artistes, artisans et associations. Dans chaque quartier, pendant une semaine, les enfants peuvent passer leurs après-midis entre plusieurs tonnelles, dans lesquelles eux et elles apprennent par exemple à forger le

métal, à tourner un court métrage, à découvrir une danse africaine ou - et là c'est le domaine de Bretz'selle - à réparer, gonfler, ou *pimper* leur vélo.

Les changements rapides dans l'équipe salariée en juin et juillet ont fortement influencé la participation de Bretz'selle à cette expérience : notre tonnelle a été animée par une équipe tournante, dans laquelle presque chaque personne venait de s'approprier son rôle. Dans ces conditions particulières Lulu, Célian, Maxime et Mado se sont très rapidement approprié le projet de l'association dans la tournée, et elles ont renouvelé fortement le programme proposé aux enfants : les participant·e·s retrouvaient des jeux ludiques installés d'une façon permanente sur place, pouvaient réparer leur vélo en autonomie pour toute la semaine, et lentement se lançaient dans un démontage et remontage complet d'une bicyclette. Du jamais vu avant, merci à cette équipe bien plus jeunes et légèrement moins barbue que d'habitude !

D. Visser dans le sens de rotation du monde : la Vélonomie

Depuis quatre ans, Bretz'selle organise des séances d'auto-réparation pour personnes qui demandent asile ou qui ont obtenu le statut de réfugiées en France. Ce projet consiste pour ce public à acquérir un vélo au sein de Bretz'selle et apprendre à le réparer sur trois séances.

C'est une formule simple qui compose la colonne vertébrale du projet, initialement conçue en collaboration avec l'association Coude à Coude et poursuivi depuis trois ans avec le Foyer Notre Dame. Des salarié·e·s et des bénévoles de Bretz'selle recherchent cinq ou six vélos solides et réparables, et invitent un groupe de réfugié·e·s ou de demandeur·euse·s d'asile à l'atelier. Pendant trois jours, les participant·e·s et les animateur·ice·s remontent selles, chaînes, câbles et gaines et lentement réparent et s'approprient un vélo.

La communication se fait principalement en français (l'apprentissage de la langue est l'un des objectifs de l'action), accompagné d'un peu d'anglais, italien, espagnol, et parfois d'arabe, russe, pachto, quelques mot doux en ourdou. À la fin des séances, chaque participant·e repart avec un vélo, une belle carte jaune de membre de Bretz'selle qui lui permettra de continuer à fréquenter l'atelier, mais aussi avec des nouvelles compétences et des contacts dans le milieu associatif de Strasbourg.

Initialement financées par la ville de Strasbourg grâce à l'action « Strasbourg, ville solidaire », les sessions de « Vélonomie avec les réfugié·e·s et les demandeur·euse·s d'asile » ont changé de forme fin 2021, début 2022 : le Foyer Notre Dame et Bretz'selle ont ouvert un partenariat, et financent ensemble 100 % de l'activité. Des bénévoles fortement engagés soutiennent l'action grâce à une présence presque constante : en plus des salarié·e·s, chaque séance était animée par au moins un·e bénévole, ce qui a permis de dédier souvent un·e animateur·ice à chaque participant·e, de consacrer du temps à des réparations, de converser ensemble de cinéma et de s'échanger des recettes du monde (inoubliables les discussions italo-turques sur Ozpetek et le gâteau offert par une participante !). Bretz'selle a aussi mis le focus sur la qualité de son accueil, par exemple en organisant des petits déjeuners à l'arrivée des participant·e·s, ou en marquant sur une ardoise les prénoms de chaque personne présente. Pour les données brutes, 37 personnes ont participé aux sessions et obtenu leur vélo : les femmes constituaient un bon pourcentage (16 personnes, soit 43 %), un résultat bien meilleur que dans les premières années du projet, en grande partie grâce aux sessions en mixité choisie et à l'engagement direct des animatrices du Foyer Notre Dame et de Bretz'selle.

Grace aux bons résultats, les sessions de Vélonomie se confirment être une collaboration des plus fructueuses pour les deux associations, puisque le Foyer Notre Dame a décidé de renouveler l'expérience et de mieux la financer en 2023.

IV. CONCLUSION

L'année 2022 se conclut avec une équipe salariée redynamisée et cohérente. En parallèle, le chantier au long cours d'horizontalisation et d'amélioration des processus de gouvernance continue d'avancer, toujours en progrès.

En revanche, malgré une recrudescence du bénévolat à l'atelier à partir de septembre 2022, le renouvellement du Chariot de Selle (comité directeur) est un sujet d'inquiétude et une réflexion serait à conduire sur la façon de mobiliser des engagements pérennes dans l'association, au-delà de la mécanique vélo.

Sur le plan de l'essaimage, qui est l'un des principaux postes d'activité de l'association ces dernières années, nous arrivons à plusieurs constats. D'abord, suite à l'étude sociologique conduite en 2022, nous faisons un constat d'échec concernant le quartier de HautePierre, où il ne semble pas envisageable de lancer un atelier d'auto-réparation associatif autonome. En revanche, à la Meinau, autre quartier prioritaire de la politique de la ville (QPV), la dynamique autour du vélo pourrait permettre d'envisager l'ouverture d'un atelier à court ou moyen terme. Nous constatons également que quelque soit le quartier, les projets montés avec des partenaires locaux fonctionnent : l'atelier du collègue François Truffaut à HautePierre, celui du centre Louis Braille au Neuhof et les actions menées avec le SINE Bussière. Enfin, l'atelier Gare Debout (quartier gare), fruit de l'essaimage, a enfin trouvé un local plus pérenne et une nouvelle dynamique, et devrait bientôt voler de ses propres ailes.

Quant au projet de déménagement des bureaux à un étage supérieur, annoncé l'an passé pour 2022, il est pour l'instant... resté dans les cartons ! Suspense... prochain épisode sur le sujet dans le rapport d'activité 2023 !

Sommaire

Bilan d'activités
Période 2022-2023



Les actions 2022-2023

Faire fonctionner l'atelier :

> 94 permanences ont eu lieu.

> Avec une moyenne de 30-40 vélos réparés ou entretenus par semaine on obtient de 1500 vélos réparés sur l'année à l'atelier.

(la moyenne de fréquentation oscille entre 10 et 20 adhérents présents par permanence.)

> A titre de comparaison les magasins de vélo du centre ville de Strasbourg répare en moyenne 300 vélos par semaines.
source Cyclable place de l'étoile.

> + de 600 heures de bénévolat pour l'activité principale de gestion de l'atelier.

Merci aux bénévoles qui donnent de leurs temps.

Bilan : En 2024 nous souhaitons élargir d'une heure les créneaux de perm pour tomber sur du 17h à 20h

Les actions 2022-2023

Septembre 2022 : Participation au 1er forum des associations de Schiltigheim et atelier vélo à la Brasserie Debus avec Cadr67

- > Stand nomade d'auto réparation présent sur la journée.
- > Peu de réparations mais une manière de connaître et rencontrer les autres associations du tissu local, événement intéressant.

Bilan : En 2023, la Schilyclette n'a pas été disponible nous nous sommes excusés auprès de la ville mais nous souhaitons revenir en 2024



1401

Les actions 2022-2023

Novembre 2022 : Semaine développement durable Européen.

> Organisation d'une journée porte ouverte en partenariat avec l'association informatique solidaire Declicks

Programme :

- Démontage de PC et de vélos pour récupération de pièces.
- Construction de deux vélos à 8 dynamos pour alimenter un PC ! bilan c'est pas simple.
- Diffusion du reportage "Why we cycling ?"
- Conférence/débat.

Bilan > Super moment, refaire un truc avec nos amis de Declick en 2024 ! nous avons la même fibre.

1402

Les actions 2022-2023

Décembre 22, janvier, février, mars 23 :

Apéro démontage les samedis matins, la pièces détachés la clé pour l'économie du réemploi !

- > Invitation des adhérents à venir apprendre en démontant.
- > Vrai intérêt par les adhérents et notamment les grands débutants, attire une population nouvelle à l'association.

Bilan sur 2024 :

Une permanence va se mettre en place les mercredi soir à destination des bénévoles.

Plusieurs objectifs :

- > Permettre une meilleure gestion du stock d'épaves₁₄₀₃
- > Permettre des apéro démontage plus régulier
- > Permettre aux bénévoles de réparer leurs vélos !!! (syndrome du cordonnier)

Les actions 2022-2023

Mai 2023 La rue aux enfants :

Un stand animé par la Schilyclette toute l'après midi auprès des écoliers pour apprendre à réparer soi même sa roue avec une crevaision.

> Un super accueil de la part des enfants, des enseignants, la Schilyclette sera de nouveau au rendez vous en 2024



Les actions 2022-2023

Mai 2023 Partenaire de “Au Boulot à Vélo perm privatisée VIP :

Depuis 3 ans la Schilyclette et les autres ateliers de la métropole participe avec plaisir à cette opération du Cadr 67 à destination des employés qui découvrent par ce biais la possibilité d’auto apprendre à effectuer la maintenance et les réparations de bases de leurs monture.

Bilan en 2024 : On remet ça !

Les actions 2022-2023

Avril, mai 2023 : Préparation de la Cargo Race.

> Suite à une réunion du comité de direction de la Schilyclette en février 2023 décision à l'unanimité de faire une action nouvelle sur le territoire de la métropole avec une course d'un nouveau genre pour réunir les aficionados du cambouis et de la mécanique et les citoyens qui sont passés à l'ère du vélo de transport !

Le projet s'est monté autour d'une équipe de 18 bénévoles issues de la Schilyclette, de SAV, de Mercredi'RIDE, le Stuck, les entrepreneurs en cargobike de Strasbourg encore un merci à vous pour cette énergie.

Projet parti d'une page blanche tout a du être inventé en observant ce qui se faisait en Allemagne, à Quebec et New York !

Retour sur l'événement la Cargo Race 2023

- **Contexte et objectif de départ :**
-
- Communiquer positivement sur une mobilité en fort développement
- Faire un événement militant sur un parking sans déranger le trafic routier, et les riverains.
- Volonté de faire un événement alternatif et respectueux de nos valeurs et de celles du public qui est attiré par la pratique du vélo au quotidien.
- Essayer de faire un événement ouvert à un maximum de cyclistes avec des catégories de courses différentes.
- Volonté de rester dans notre périmètre associatif et hors politiques...nous avons volontairement demandé de l'aide aux agents de la mairie sans passer par les élus.
- Proposer de la petite restauration et un point de boisson.
- Faire venir 40 participants était notre cible initiale.
- Federer les commerçants Schilikois et métropolitains autour de cette course très décalées.
- Pour une première édition, sur proposition de la Ville, nous avons essayé de collaborer avec l'Oscal pour la fête du vélo de Schilick...

Retour sur l'événement la Cargo Race 2023

- **Quelques chiffres :**
-
- 97 participants
- 18 bénévoles sur 11h de travail.
- Plus de 250 spectateurs qui se sont répartis sur l'ensemble des courses.
- 3 articles dans les DNA
- 1 article Coze
- 3 parutions dans les offices de tourisme de la région Strasbourg, Colmar, Mulhouse, Nancy
- 19 sponsors locaux de préférence des acteurs économiques artisans, restaurateurs, petites entreprises.
- 6 réunions de coordinations en amont avec les bénévoles de la Schilyclette.
- 1 fil d'échange constant pour coordonner les bénévoles.
- 19 lots offerts par les commerçant et artisans locaux Merci à eux.

Retour sur l'événement la Cargo Race 2023

Critique sur la course :

Les points à revoir :

- 10 bénévoles pour encadrer le tracé insuffisant.
- Les catégories présentées cette année vont nécessiter des améliorations pour favoriser la venue de mamans, papas et plus de public enfants.
- Absence d'une zone fin de course voie de garage avec point hydratation pour les coureurs.
- Absence de cargobike food et boissons. (volonté oscal)
- Absence de Stamtish sur la ligne d'arrivée (volonté oscal)

Les points sympas :

- Des rires, des sourires, des participants et des spectateurs venus de toutes l'EMS
- Une attractivité forte et un engouement pour suivre la course.
- Un taux de participation qui a dépassé notre estimation initiale de 40 participants.
- La solidarité des bénévoles de la Schilyclette qui ont suivi l'organisation prévue
- Le tracé a été très apprécié par les coureurs et les spectateurs qui sont demandeurs d'une deuxième éditions.
- Le professionnalisme des secouristes de la croix rouge.
- L'appuie des élus en amont et pendant la course.
- L'appuie des médias locaux qui ont compris notre volonté de porter un événement sur ces nouvelles mobilités actives merci à la rédaction des DNA trois journalistes étaient à nos côtés..
- L'intérêt d'organismes privés et publiques pour accueillir la prochaine cargo race.

Retour sur l'événement la Cargo Race 2023

Critique sur la course :

Chantiers d'améliorations pour édition 2024 :

- Courses des parents, courses des furieux du vélo.
- Courses enfants ajouts d'une catégorie ado, et partenariat association de skate ?
- Adaptations des horaires sur toute la journée.
- Campagnes recrutement de bénévoles plus larges
- Création de zone d'hydratations et d'ombrage.
- Un Stamtish à l'arrivée.
- Amélioration des règles de la course (aide au ravitaillements)
- Agrandir le tracé de la course.

Retours spectateurs :

- Nous attendions un évènement comme celui depuis longtemps vous l'avez fait merci !
- Toute la famille a passé un super moment.
- Super impressionnant les courses de remorques
- C'était drôle de découvrir cette logistique et cette capacité de charge de certains des vélos.
- C'est top et quel contrôle de la part des pilotes j ai envie de m'acheter un cargo bike.
- Dommage de ne pas avoir eu de zone spectateur dans le sous-bois. (c'était prévu et cadrer par la Schilyclette)
- C'était dommage de ne pas avoir fait un stand de boissons sur la ligne il aurait bien tourné (c'était prévu par la Schilyclette)



Retour sur l'événement la Cargo Race 2023

Bilan pour 2024 > Il y aura une deuxième édition

Arbitrage et présentation à la Ville pour une date fin mai début juin.

Merci aux bénévoles et aux spectateurs !



Les actions 2022-2023

Septembre 2023 : Adopte un vélo à 5 euros !

Contexte et constat : pendant l'été 2023 nous avons reçu beaucoup de don et dès début septembre de nombreux étudiants très déterminés sont venus nous voir pour retaper des montures... on s'est dit "hop"... on va filer un coup de main aux étudiants et aux chômeurs !

15 vélos sont ainsi partis de l'ateliers c'était très chouette ! et les étudiants reviennent !

Bilan > L'action sera reconduite en 2024.

Les actions 2022-2023

Septembre 2023 : Expo du vélo.

Atelier inter-association pour promouvoir notre activité auprès du public du salon.



Les actions 2022-2023

Octobre 2023 : Invitation pour un stand d'autoréparation à l'IUT de Schiltigheim

Contexte : Stand d'autoréparation auprès des étudiants de l'iut de Schiltigheim





Assemblée Générale 22 MAI 2023 Compte rendu activités

Passionnés ou débutants, réparons ensemble

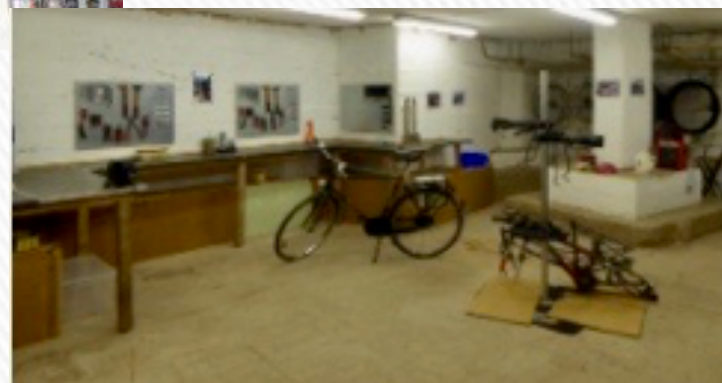

Auto-réparation

Les bénévoles :

- 59 bénévoles dont 25 pour les permanences
- 5574h de bénévolat

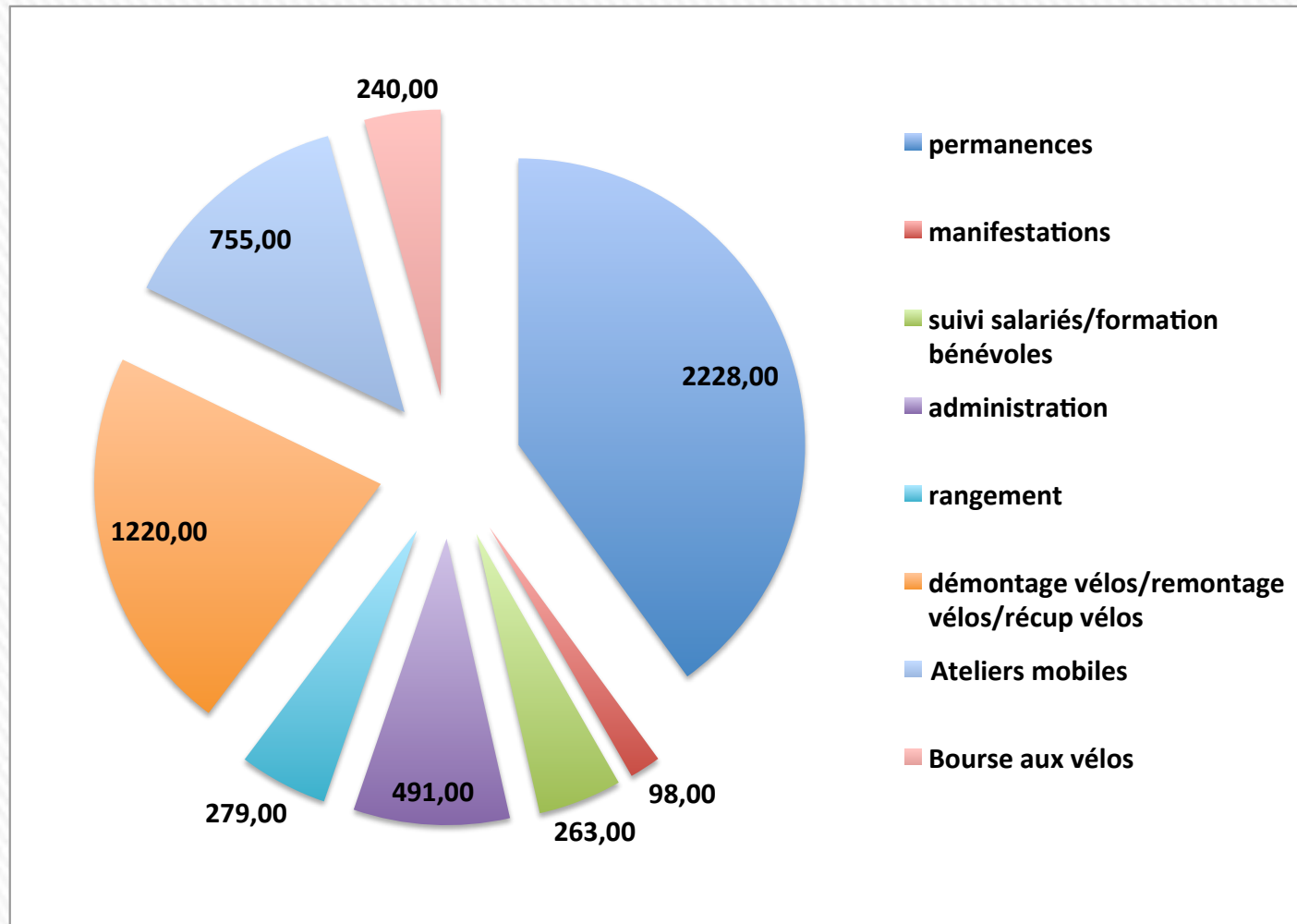

Les salariés :

- Sandra ENEL – Olivier LETELLIER - Hubert BELLER



Auto-réparation

Les adhérents : 1459

adhérents de 9 à 87 ans

- Avec 65 % d'hommes et 35 % de femmes
- Dont 4 Associations et/ou foyers
- avec 138 familles

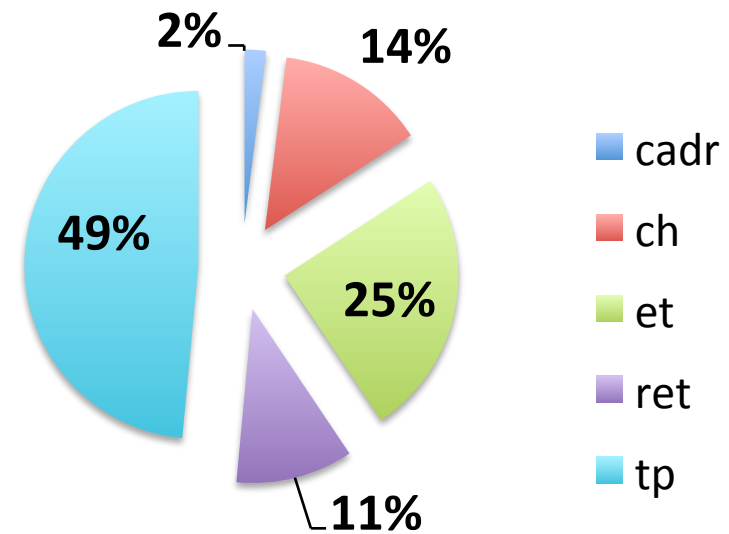

Répartition géographique des adhésions

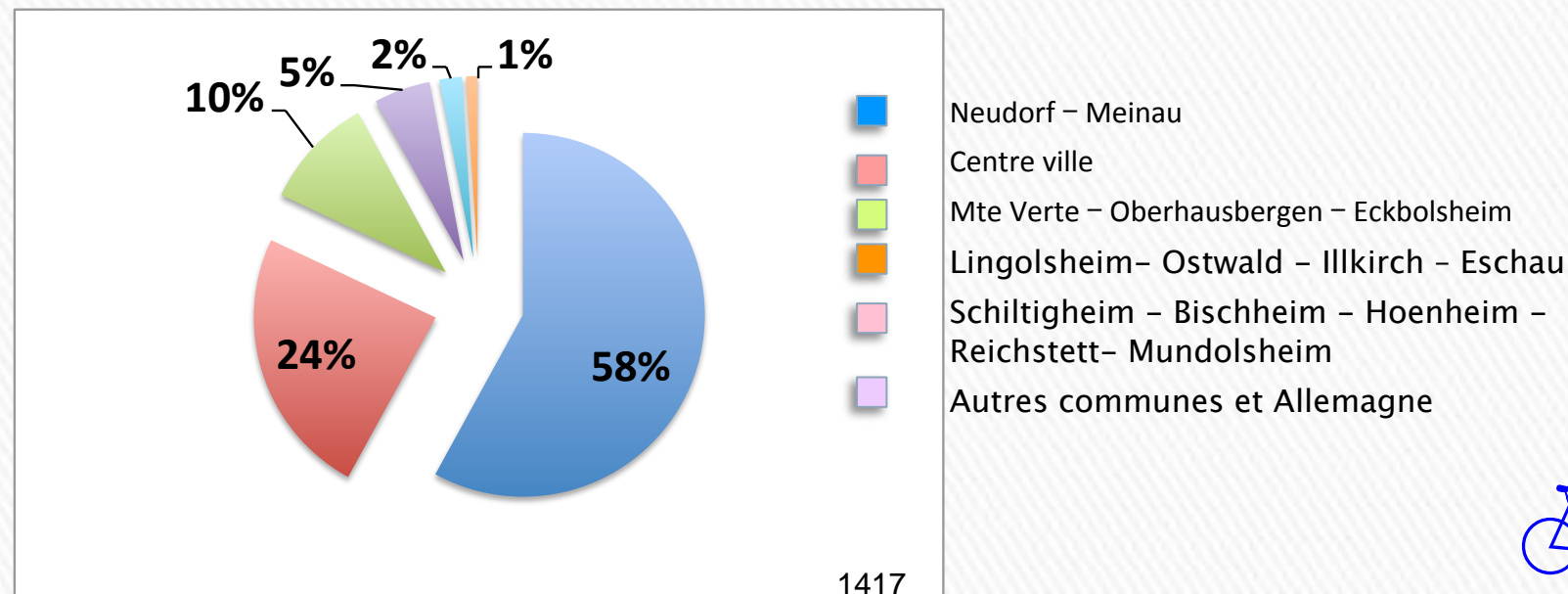

Auto-réparation

Les permanences :

- Neudorf : 5 permanences hebdomadaires ;
- Montagne-Verte : 2 permanences hebdomadaires :
- En moyenne :
 - Neudorf : 7 à 10 adhérents par permanence avec des pointes à 17 pour les mercredis et samedis
 - Montagne-Verte ; 4-6 adhérents par permanence ; plus forte présence le samedi

Démontage de vélos :

49 Ateliers « Démontage de vélos, tri et nettoyage des pièces » se tiennent les mardis matin de 9 à 12 h réalisés par 6 à 10 bénévoles selon disponibilité

Réunion bénévoles

- Mise en place d'une charte de bonnes pratiques
- 2 semaines de rangement du stock par 12 bénévoles + rangements ponctuels : Chloé (les rayons), Agnès (stock rangé par couleur, étiquettes)



Auto-réparation

- En moyenne, les adhérents réparent 1 à 2 voire 3 types de dysfonctionnements par permanence (priorité à la sécurité = freins – lumière)
- **En 2022 : la remise en état d'un vélo récupéré (familles, amis, co-locataires, particuliers, ...)** est de plus en plus fréquente, une comptabilité plus précise sera faite en 2023 où le phénomène est devenu récurrent.
- Les réparations ou réglages concernent dans sa majorité (par ordre de nombre d'interventions) :

1. Les freins
2. La transmission : dérailleurs, chaînes, pédaaliers
3. Les crevaisons
4. Roues : dévoilage, changement de rayons, remplacement roue
5. Eclairage
6. Direction (fourche, guidon, jeu de direction, ...)
7. Révision, nettoyage du vélo



Ateliers mobiles

43 interventions dans le cadre

- 41 du contrat ville

(Cité de l'Ill, Guirbaden, Elsau, Lingolsheim, Molkenbronn, Murhof, Neuhof, Meinau, Ampère, Port du Rhin)

- hors contrat ville : Spach – Rotterdam – Grande Ile -



Ateliers mobiles au sein des communes :

Bischheim – Schiltigheim – Oberhausbergen –

Fegersheim - Kolbsheim – Mittelhausbergen –

Pflugriesheim – Erstein - Ostwald – Lipsheim -

Lingolsheim – Weyersheim – Lampertheim – Benfeld



Ateliers mobiles

Ateliers mobiles au sein des écoles élémentaires CM1_ CM2 : 36 interventions)

Marguerite Perey – Fischart – Canardière – Ziegelwasser – St Jean - Schwilgué –
Niedereau- Sud Illkirch – Hohberg – Charles Wurtz – Eleonore – Ecole du Rhin –
guynemer 1 – Lucie Berger

Et des ateliers proposés dans le cadre de la journée Vélo à l'école : remise des permis vélos

**Ateliers mobiles au sein du Collège de Barr ;
Ecole Européenne de Strasbourg
ERDP**

**Atelier mobile dans le cadre « médiathèques en débat »
(Place Arnold) : do it fait le yourself toi-même**

Brocante Solidaire réservée aux Etudiants :
annulée en 2022

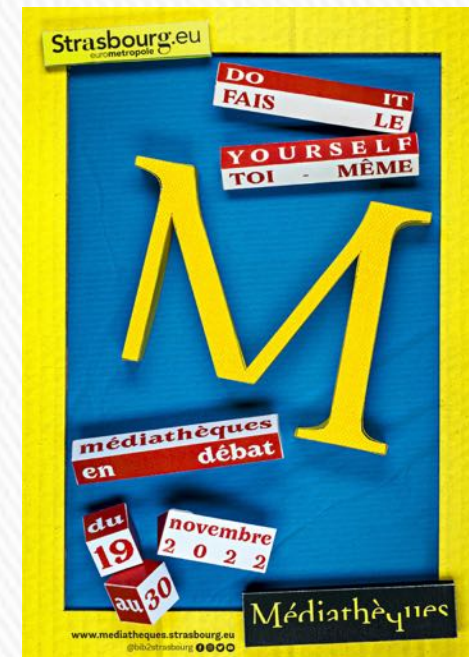

Ateliers mobiles

Ateliers mobiles dans les entreprises dans le cadre du Challenge au boulot à vélo ou hors du challenge : 48 interventions

Allianz – France3 –Hôpital Hautepierre – La Banque Postale- Région Grand Est – NHC -- – Rhéna –Pôle Emploi – Automobile Club – L&L – CARSAT - UNIVERSITE (personnels) - ERAS- CTS – DREAL – URSSAF – Crédit Agricole – Pole emploi Wacken –Ortho Clinical - Flender –CPAM – DESI –Equans – DDT 67 – Prefecture – DRFIP -

Atelier dans le cadre du challenge à l'école à vélo : La Wantzenau ; Fegersheim



DU 1^{er} AU 30 JUIN 2022

**DÉPASSEZ
LES FRONTIÈRES**

Strasbourg.eu

CADR 67



Animations

Bourses aux vélos

➤ 4 bourses aux vélos



**Portes Ouvertes
à l'atelier Montagne-Verte**

Montagne verte en fête



Eurodistrict
Stand vélostation
Foire Européenne

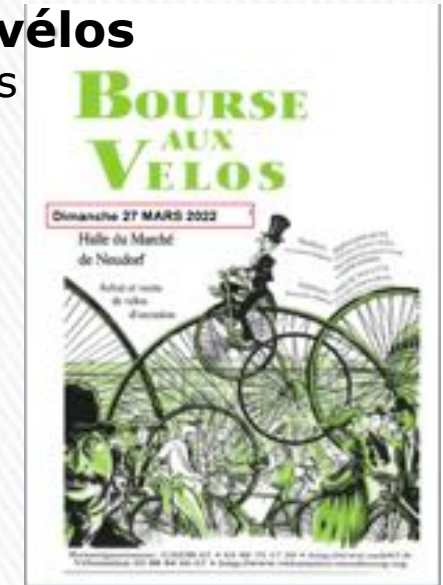

1423



Autres activités

Participation aux colloques et événements :

- Groupe de travail engagement des bénévoles (MDAS)
- ATP des quartiers Ampère et Port du Rhin
- Région Alsace : Stratégie régionale cyclable
- CEA : Plan vélo rencontre avec les Associations Vélo et les communes
- Journée mondiale de la terre (Eurométropole)
- Séminaire réemploi (Eurométropole)

Entretien des stations réparation vélos sur l'Eurométropole

- 4 bornes

Vélo épaves

- Convention avec l'Eurométropole

Pose d'éclairage perenne sur les vélos en réemploi

Convention avec l'Eurométropole

Acquisition d'un vélo classique pour les personnes à faible revenu

Convention avec l'Eurométropole

Accueil Stagiaires et Jeunes en réparation pénale

- ARSEA et Protection Judiciaire de la Jeunesse : 2 jeunes accueillis ()
- Stagiaire : Patrick KELLER



PERSPECTIVES 2023

Nous accueillons de nouveaux bénévoles : Frédéric, Bastien, Romane, Justine, Enrico, Pascal, Tom, Arnould, Valentin, Hugues, Nikolai, Clément, Cyprien

Ateliers mobiles dans les entreprises dans le cadre du Challenge au boulot à vélo

Ateliers mobiles dans les communes de l'Eurométropole

Atelier mobile au sein du Collège de Val de Moder

Renouvellement de nos partenariats avec l'ERDP et Mme Martin Véronique (PDASR) coordinatrice des actions au sein des Parcs de vélos des écoles élémentaires

Groupe de travail Bénévolat avec la MDAS

Animations de printemps et d'été dans les Quartiers Prioritaires de la ville



PERSPECTIVES 2023

Ouverture de l'Atelier VeloStation Port du Rhin
au sein de Kaleidoscoop La Boutique



PERSPECTIVES 2023

Qu'est-ce qui est jaune et éthique

EMMAÛS SCHERWILLER
La boutique

DES OBJETS DE SECONDE MAIN, DES CRÉATIONS D'ARTISTES
ARTENREEL
SOLI'BAT
EMMAÛS SCHERWILLER

DES VÊTEMENTS FIPPEL, VINTAGE, SURCYCLÉS, ÉTHIQUES.
LE RELAIS EST
SOLI'BAT
EMMAÛS SCHERWILLER
VÉT'ETHIC

UN ESPACE SPÉCIFIQUE ÉTHIQUE / THÉ, JAIL, BÈRES, TARTINAGES
LES JARDINS DE GAÏA
MOÛ MOÛCHE ET BON
LES ARTISANS BRASSEURS
TERRA TA EST

+3
UN ESPACE D'AUTO RÉPARATION DE VÉLOS
VÉLO-STATION
Et pleins d'autres services à venir





Association A'Cro du vélo

9^{ème} Assemblée générale ordinaire 10/03/23 19h00



Rapport d'activités 2023

Atelier mutualisé : un bref historique

- **2012** : Premiers ateliers mobiles
- **2014**: création de l'association A'Cro du vélo
- **2017** : atelier rénové et local partagé avec Emmaüs.
- **2019** : ouverture de la boutique sport
- **2021** : mise à disposition d'un salarié Emmaüs les jeudis
- **2023** : démarche pour un nouveau local de stockage



A' Cro du vélo, une association...



× ... dynamique

× ... solidaire

Nouveau ! 5€	POUR TOUS De 7 à 117 ans
	Soutien 10€ (ou plus) Adhésion de soutien
Famille 10 €	Adhésion unique pour parents et enfants

× ... ancrée dans le quartier



2022

En bref

- 85 permanences (15 de plus qu'en 2021!)
- 9 ateliers mobiles !
- Participation ou organisation de 8 évènements
- 82 nouveaux adhérents (76 en 2021)
- 110 adhérents à jour de cotisation au 31/12/22
- 708 adhérents depuis le début!
- 13 bénévoles



Points notables de 2022 (1 sur 4)

- × Création et mise en place de panneaux de signalisation (vitrine pour 3 structures)



- × La récupération des vélos épaves de l'EM a été actée : Emmaüs à la manœuvre

CESSION DE VELOS EPAVES DE L'EUROMETROPOLE DE STRASBOURG.

Dossier de candidature conjointe

Emmaüs Mundo – A'cro du Vélo

Points notables de 2022 (2 sur 4)

× La convention avec l'Eurométropole a été renouvelée. **Elle nous permet :**

+ Une 2^{ème} permanence hebdomadaire pérennisée

+ Une nouvelle baisse des tarifs actée 1/01/2023

Nouveau ! 5€	
POUR TOUS De 7 à 117 ans	
Soutien 10€ (ou plus)	Adhésion de soutien
Famille 10 €	Adhésion unique pour parents et enfants

+ Le développement d'outils de communication (panneaux, kakemono,...)

+ La création d'une bibliothèque de prêt de livres dédiés au vélo.



+ ...

Points notables de 2022 (3 sur 4)

- ✗ La création d'un nouveau site internet.
 - + Il a été réalisé par un adhérent (Daniel SCHWERER) suite à un appel à compétences dans l'association.
 - + Il permet d'avoir un site indépendant, sans pub et adapté au téléphone.
 - + Il est hébergé par le réseau des ateliers vélos associatifs : l'Heureux Cyclage



Points notables de 2022 (4 sur 4)

× La 1^{ère} fête du vélo à Cronenbourg

FÊTE DU VÉLO !
Faites

à Cro
Place de Haldenbourg — Samedi 11 juin
14h-18h

 **COURSES DE DRAISIENNES** (VÉLOS SANS PÉDALES)
Ouvertes à TOUS ! (adultes / enfants) en CONTINU

VÉLOS SPÉCIAUX (À ESSAYER !)

CONTRÔLES TECHNIQUES

ATELIER D'AUTO-RÉPARATION

SENSIBILISATION AU RÉEMPLOI

VENTE DE VÉLOS

BOISSONS / GÂTEAUX / BRETZELS ...

GRATUIT

Organisé par l'atelier vélo associatif
A'Cro du vélo - 7 rue Einstein
<http://acroduvelo.fr>

Partenaire :
MELI-MELO
Boutique Emmäis Mundo'

Janvier

Formation au freins hydrauliques

- × Des bénévoles ont eu le plaisir d'apprendre à faire une purge de freins hydrauliques grâce à Philippe, également bénévole.



Février

Vélorution

- ✘ Soutien et participation à une manifestation pour la sécurité des piétons et cyclistes à Schiltigheim



1438

Mars

Action de communication

- × 10 bénévoles d'A'Cro ont boitauletré pour promouvoir l'atelier mutualisé.

Quasi 1500 flyers en 1h!



1439

Mars

Atelier mobile Technicentre SNCF

- × Un joli atelier mobile a été mis en place Technicentre de Bischheim. 21 vélos ont pu être révisés sur la pause de midi!



1440

Mai

Centre socio-culturel

- × Les A'Cro ont fait le contrôle technique d'un bon paquet de vélos pour préparer une sortie du centre socio-culturel du quartier.



Mai

Festival FAUT QU'ON SE BOUGE

- ✕ A'Cro du vélo était présent aux côtés de Emmaüs pour un atelier mobile.



Mai

Fête du jardin HAUTEPIERRE

- × Atelier mobile proposé dans le cadre de la Fête du jardin du CSC Le Galet de Hautepierre



FÊTE AU JARDIN

Samedi 21 mai
de 14h à 18h au jardin de la MEF

ANIMATIONS NATURE
ATELIER RÉPARATION DE VÉLO,
TROC DE GRAINES, VENTE DE PLANTES
à PRIX LIBRE, MUSIQUE, BUVETTE, BARBECUE,
VÉLO à SMOOTHIE, JEUX NATURE, SEMIS ET PLANTATIONS...

Maison de l'Enfance - 4, Rue Françoise Dolto
Entrée libre. Animations gratuites. Renseignements au 03 88 26 19 20

Centre Social & Culturel de Hautepierre
LE GALET

no party without a...
Grand Est

horizome

AcroVelo
acrovelo.fr

LE WAGON
SOUK

Juin

1ère fête du vélo

FÊTE DU VÉLO !

Faites

à Cro

Place de Haldenbourg

Samedi 11 juin

14h-18h



COURSES DE DRAISIENNES

Ouvertes à TOUS ! (adultes / enfants) en CONTINU

(VÉLOS SANS PÉDALES)

GRATUIT

VÉLOS SPÉCIAUX (À ESSAYER !)

CONTRÔLES TECHNIQUES

ATELIER D'AUTO-RÉPARATION

SENSIBILISATION AU RÉEMPLOI

VENTE DE VÉLOS

BOISSONS / GÂTEAUX / BRETZELS ...



Organisé par l'atelier vélo associatif
A'cro du vélo - 7 rue Einstein
<http://acroduvelo.fr>



Partenaire :
MELI-MELO
Boutique Emmaüs Mondor



1444

Juin

1ère fête du vélo



FÊTE DU VELO !

Faites

à Cro
Place de Haldenbourg — Samedi 11 juin
14h-18h

- COURSES DE DRAISIENNES * (VÉLOS SANS PEDALES)
Ouvertes à TOUS ! (adultes / enfants) en CONTINU
- VÉLOS SPÉCIAUX (À ESSAYER !)
- CONTRÔLES TECHNIQUES *
- ATELIER D'AUTO-RÉPARATION *
- SENSIBILISATION AU RÉEMPLOI *
- VENTE DE VÉLOS
- BOISSONS / GÂTEAUX / BRETZELS ...

GRATUIT

Organisé par l'atelier vélo associatif
A'Cro du vélo - 7 rue Einstein
<http://acroduvelo.fr>

Partenaire :
MELI-MELO
Boutique Emmaüs Wandre



Juin

CNRS

- × Atelier mobile proposé chez nos voisins du CNRS



Juin

Fête de l'été du CSC Schoelcher



1447

Septembre

La rentrée à Cro



Septembre

Expo du vélo



EXPO DU
VELO

Octobre

Vélorution à Bischheim



1450

Octobre

Repair café aCROciation

Votre association de quartier

l'aCROciation

REPAIR CAFE



Novembre

Rangement de l'atelier



Novembre

700^{ème} adhérent !



Décembre

Marché off de Noël

ICI DEUX MAINS

« Ici deux mains » est un collectif d'associations locales :
Les Petites Cantines, La Fabrique, Le Stück, CSC Fossé des 13,
Strasbourg Initiation Nature Environnement, Alsace Nature,
Conservatoire des Espaces Naturels d'Alsace, Pelpass, Secours
populaire français (Bas-rhin), La Maison du Compost, Emmaüs Mundo.



BON CADEAU



Notre association souhaite permettre à tout un chacun d'entretenir et réparer soi-même le plus beau moyen de transport qui soit, à savoir la bicyclette bien entendu.

Pour cela, elle propose deux permanences hebdomadaires, les outils, les pièces détachées (occasions et neuves) et l'accompagnement de bénévoles pour partager la connaissance de la mécanique vélo.

BON pour une adhésion annuelle individuelle (pour 1 personne)

Passez à l'atelier pour obtenir votre carte d'adhérent valable 366 jours
Permanences les mardis de 18h à 20h et les jeudis de 17h15 à 19h15
7 rue Einstein 67200 STRASBOURG / Entrée côté ATELIER
<http://acroduvelo.fr> contact@acroduvelo.fr

1454

Projet Gare Debout 2024

Qu'est-ce que Gare Debout ?

Gare Debout, c'est une association issue de la politique d'essaimage de Bretz'Selle. Depuis 2018, elle évolue dans divers endroits du Quartier Gare auquel elle est attachée. De la rue du Hohwald jusqu'à la Semencerie, elle se donne pour mission de promouvoir l'utilisation et le réemploi du vélo, en épaulant les habitants du quartier dans l'entretien et la réparation à tout petit prix. L'atelier reçoit également des visiteurs de tous horizons, résidents de l'EuroMétropole ou voyageurs de passage, et se fait une joie de mettre à leur disposition outillage et pièces de seconde main.

Nos 10 objectifs pour l'année à venir

1. Développer une politique d'adhésion.
2. Mobiliser de nouveaux bénévoles parmi les nouveaux membres.
3. Expérimenter un nouveau temps de permanence.
4. Proposer la vente de vélos de seconde main
5. Améliorer l'aménagement et le rangement de l'atelier
6. Renforcer les liens avec les membres de la Semencerie.
7. Continuer de s'engager dans les activités et animations du quartier Gare.
8. Développer nos outils de communication interne et externe.
9. Administrer l'association et poursuivre sa structuration.
10. Trouver un espace plus approprié pour notre atelier

Développer une politique d'adhésion.

De par sa taille modeste et son fonctionnement actuel, Gare Debout n'a à ce jour aucun adhérent. L'année 2023 a vu l'atelier s'épanouir, aussi bien en termes d'installation que de fréquentation, il est donc légitime d'envisager l'apport de nouvelles voix au sein de l'association.

Le tarif unique de l'adhésion sera fixé à un prix symbolique de 2 euros. Les personnes que nous accueillons dans notre atelier étant majoritairement des personnes à faible revenus, et nous souhaitons que le montant ne soit pas un frein à l'adhésion. Les membres recevront une carte d'adhérent et pourront optionnellement souscrire à une mailing-list dédiée qui nous permettra de communiquer plus régulièrement sur nos temps forts et activités hors atelier.

Mobiliser des bénévoles parmi les nouveaux membres.

À ce jour, l'association compte 4 bénévoles, en incluant l'intégralité du bureau ; nos possibilités sont donc conditionnées par le temps disponible d'une poignée de personnes.

Les besoins de Gare Debout s'étoffant avec le temps, il nous faut donc renforcer notre équipe de bénévoles, en recrutant notamment parmi les membres qui nous auront rejoint.

Afin de les motiver à donner de leur temps, nous avons prévu d'organiser plusieurs évènements au cours de l'année à venir. Les pistes que nous explorons incluent un barbecue-démontage participatif, un goûter de Noël, et des soirées sur le thème du vélo, au cours desquelles chacun·e pourra participer à la vie de l'atelier, que ce soit en désossant les vélos hors d'usage, en améliorant nos espaces de rangement, ou en imaginant de nouveaux outils pour nos diagnostics et le tri des pièces. L'objectif principal est de créer une communauté autour de notre atelier.

Expérimenter un nouveau temps de permanence.

La demande la plus pressante à ce jour est de permettre l'ouverture d'une seconde permanence. Jusqu'à présent, le Gare Debout n'est ouvert au public qu'un seul soir par semaine, officiellement de 18h à 19h30, mais parfois sensiblement plus tard.

Ce laps de temps, assez réduit, ne permet plus à tout le monde de pouvoir profiter de notre atelier, et nous pensons donc à ouvrir un second créneau dans la semaine ou le week-end. Là encore, recruter de nouveaux bénévoles est un besoin incontournable pour permettre à chacun de garder un équilibre entre son travail, sa vie de famille et ses activités associatives.

Proposer la vente de vélos de seconde main

Une des missions que se donne l'association est de proposer la vente de vélos d'occasion à petit prix. De plus en plus de vélos arrivent à l'atelier sous la forme de dons, et ceux qui sont en état décent seront valorisés grâce aux pièces récupérées sur ceux qui sont hors d'état.

Nous prévoyons de réserver la vente de ces vélos à nos adhérents afin de promouvoir l'utilisation du vélo auprès des habitants du quartier.

Améliorer l'aménagement et le rangement de l'atelier.

Depuis son installation à la Semencerie, l'atelier a déjà pu s'étoffer, notamment grâce à la récupération d'un établi digne de ce nom, et d'une étagère / plan de travail. Des solutions innovantes ont été trouvées pour accommoder l'espace au mieux mais il reste beaucoup de travail pour pouvoir profiter au maximum de l'espace qui nous est alloué, en imaginant et en créant de toute pièce des systèmes nous permettant de ranger un maximum de pièces dans un minimum d'espace tout en restant pratique au quotidien.

Renforcer les liens avec les membres de la Semencerie.

La Semencerie est un espace qui nous ressemble, c'est donc naturellement que nous nous incluons graduellement au sein de son fonctionnement, et nouer des liens avec nos voisins d'atelier est pour nous une évidence. Nous sommes heureux de pouvoir apporter notre pierre à cet endroit et nous ambitionnant de devenir des membres à part entière, notamment en collaborant à rédiger une convention liant notre association (puis d'autres !) à la Semencerie.

Confirmer notre engagement dans les activités Quartier Gare.

Notre atelier s'inscrit pleinement, de par son nom, dans le Quartier Gare. Mais nous participons également, depuis déjà plusieurs années, à la vie de ce quartier en participant notamment à la fête de quartier et à la disco soupe aux côtés du CSC Côté Gare, à des repair-café et aux divers événements de la Semencerie comme par exemple le festival du faire soi-même, le Selbst Gemacht.

Ces différents événements nous permettent de continuer à faire lien avec les acteurs, professionnels et bénévoles, des différents lieux de vie du quartier, mais aussi de nous faire connaître du grand public.

Développer nos outils de communication interne et externe.

Afin de dépasser le stade d'activité actuel, nous prévoyons de faire évoluer nos outils de communication. Fort d'une nouvelle identité visuelle conçue au cours de l'année 2023, Gare Debout compte bien continuer sur sa lancée en développant une page web, en investissant davantage les réseaux sociaux, et en faisant imprimer de nouveaux flyers plus attrayants.

Notre atelier est prêt à prendre son envol, et nous tenons à le faire savoir !

Administrer l'association et poursuivre sa structuration.

Si l'atelier prend forme, il ne faut pas oublier pour autant de structurer notre association en parallèle. Nos ambitions évoluent, et il est normal que cela se ressente dans notre gestion, via la mise en place d'outils informatiques dédiés aux associations.

Et pour bien commencer l'année 2024, nous prévoyons d'organiser au cours du premier trimestre notre Assemblée Générale Ordinaire, qui pour la première fois aura lieu en comité moins restreint qu'à l'ordinaire en rassemblant nos adhérents.

Ce temps fort permettra de communiquer vers nos adhérents et nos partenaires, et de faire connaître nos ambitions, nos envies, mais également nos besoins en bénévolat.

Trouver un espace plus approprié pour notre atelier

L'espace que nous occupons au sein de la Semencerie nous est cher, et nous partageons de nombreuses valeurs avec l'endroit et ses résidents. Malheureusement, la configuration n'est pas optimale : c'est un lieu de passage, l'espace est vite saturé, et si nous avons enfin de la lumière pour la période hivernale, il ne nous est toujours pas possible d'avoir quatre murs pour nous protéger.

Nous continuons donc à réfléchir avec les autres membres de la Semencerie autour de la possibilité d'installer l'atelier dans un espace plus à même de recevoir l'association, ses membres, et ses visiteurs occasionnels. Nous resterons néanmoins à l'écoute de toute proposition que la ville pourrait nous faire, et même si c'est avec tristesse que nous quitterions la Semencerie, avoir un local chauffé et fermé à clé nous permettrait sans nul doute de mieux nous installer !

Convention financière de 2023 exercice 2024 AVENANT n°1

Entre :

L'Eurométropole de Strasbourg, représentée par la Présidente Pia IMBS,

et

l'association CADR67, ci-après dénommée l'association,
inscrite au registre du Tribunal d'instance de Strasbourg en date du 3 octobre 1975 au volume LX
folio n°98, dont le siège est 12 rue des Bouchers, 67 000 STRASBOURG,
représentée par sa Présidente en exercice, Madame Nicole PENOT.

Vu,

- l'article 1611-4 du Code général des collectivités territoriales,
- la loi n° 2000-321 du 12 avril 2000 art 10, et le décret n°2001-495 du 6 juin 2001 art 1,
- la délibération du Conseil de l'Eurométropole du 28 mars 2024, approuvant la convention,
- la convention initiale de 2023 conclue entre l'Eurométropole de Strasbourg et CADR67,

IL EST CONVENU CE QUI SUIT :

Article 1^{er} : Objet de l'avenant

L'article 3 de la convention financière visée sous rubrique est modifié comme suit :
Pour 2024, l'aide de l'Eurométropole de Strasbourg à la réalisation de l'objet et des activités citées
à l'article premier s'élève au total à la somme de 145 000 €.

Article 2 : Dispositions diverses

Toutes les clauses et conditions de la convention initiale non visées par le présent avenant
demeurent d'application, et continuent de produire leur plein effet.

Fait à Strasbourg, le

Pour l'Eurométropole de Strasbourg

Pour l'association CADR67

La Présidente

Le Présidente

Pia IMBS

Nicole PENOT

Convention financière de 2023 exercice 2024 AVENANT n°1

Entre :

L'Eurométropole de Strasbourg, représentée par la Présidente Pia IMBS,

et

l'association Bretz'selle, ci-après dénommée l'association,
inscrite au registre du Tribunal d'instance de Strasbourg sous le numéro volume 88 folio 125, et
dont le siège est 10 rue des Bouchers, 67 000 Strasbourg,
représentée par sa Présidente en exercice, Madame Marion GUIGUEN.

Vu,

- l'article 1611-4 du Code général des collectivités territoriales,
- la loi n° 2000-321 du 12 avril 2000 art 10, et le décret n°2001-495 du 6 juin 2001 art 1,
- la délibération du Conseil de l'Eurométropole du 28 mars 2024, approuvant la convention,
- la convention initiale de 2023 conclue entre l'Eurométropole de Strasbourg et Bretz'selle,

IL EST CONVENU CE QUI SUIT :

Article 1^{er} : Objet de l'avenant

L'article 3 de la convention financière visée sous rubrique est modifié comme suit :
Pour 2024, l'aide de l'Eurométropole de Strasbourg à la réalisation de l'objet et des activités citées
à l'article premier s'élève au total à la somme de 25 000 €.

Article 2 : Dispositions diverses

Toutes les clauses et conditions de la convention initiale non visées par le présent avenant
demeurent d'application, et continuent de produire leur plein effet.

Fait à Strasbourg, le

Pour l'Eurométropole de Strasbourg

Pour l'association Bretz'selle

La Présidente

La Présidente

Pia IMBS

Marion GUIGUEN

Convention financière de 2023 exercice 2024 AVENANT n°1

Entre :

L'Eurométropole de Strasbourg, représentée par la Présidente Pia IMBS,

et

l'association Vélostation, ci-après dénommée l'association,
inscrite au registre du Tribunal d'instance de Strasbourg sous le numéro Volume N°74 Folio
N°176, et dont le siège est 8, rue Frédéric 67100 Strasbourg,
représentée par sa Présidente en exercice, Madame Isabelle GILLOT.

Vu,

- l'article 1611-4 du Code général des collectivités territoriales,
- la loi n° 2000-321 du 12 avril 2000 art 10, et le décret n°2001-495 du 6 juin 2001 art 1,
- la délibération du Conseil de l'Eurométropole du 28 mars 2024, approuvant la convention,
- la convention initiale de 2023 conclue entre l'Eurométropole de Strasbourg et Vélostation,

IL EST CONVENU CE QUI SUIT :

Article 1^{er} : Objet de l'avenant

L'article 3 de la convention financière visée sous rubrique est modifié comme suit :
Pour 2024, l'aide de l'Eurométropole de Strasbourg à la réalisation de l'objet et des activités citées
à l'article premier s'élève au total à la somme de 15 000 €.

Article 2 : Dispositions diverses

Toutes les clauses et conditions de la convention initiale non visées par le présent avenant
demeurent d'application, et continuent de produire leur plein effet.

Fait à Strasbourg, le

Pour l'Eurométropole de Strasbourg

Pour l'association Bretz'selle

La Présidente

La Présidente

Pia IMBS

Isabelle GILLOT

Convention financière - exercice 2024 AVENANT n°3

Entre :

L'Eurométropole de Strasbourg, représentée par la Présidente Pia IMBS

et

L'association La Schilyclette, ci-après dénommée l'association, inscrite au registre du Tribunal d'instance de Schiltigheim sous le numéro volume 49 folio 69, et dont le siège est 10 rue des Pompiers, 67 300 Schiltigheim, dûment représentée par son Président en exercice Monsieur Julien HOFSTETTER.

Vu,

- l'articles L1611-4 du Code général des collectivités territoriales,
- la loi n°2000-321 du 12 avril 2000 art 10 et le décret n°2001-495 du 6 juin 2001 art1,
- la délibération du Conseil de l'Eurométropole du 28 mars 2024,
- la convention initiale de 2021 conclue entre l'Eurométropole de Strasbourg et La Schilyclette,

IL EST CONVENU CE QUI SUIT :

Article 1^{er} : Objet de l'avenant

L'article 3 de la convention financière visée sous rubrique est modifié comme suit :
Pour 2024, l'aide de l'Eurométropole de Strasbourg à la réalisation de l'objet et des activités citées dans l'article premier s'élève au total à la somme de 4 000 €.

Article 2 : Dispositions diverses

Toutes les clauses et conditions de la convention initiale non visées par le présent avenant demeurent d'application, et continuent de produire leur plein effet.

Fait à Strasbourg, le

1461

Pour l'Eurométropole de Strasbourg

La Présidente

Pia IMBS

Pour l'association La Schilyclette

Le Président

Monsieur Julien HOFSTETTER

Convention financière de 2021 exercice 2023 AVENANT n°3

Entre :

L'Eurométropole de Strasbourg, représentée par la Présidente Pia IMBS,

et

L'association A'Cro du vélo, ci-après dénommée l'association, inscrite au registre du Tribunal d'instance de Strasbourg sous le numéro Volume N°92 Folio N°307, et dont le siège est 7 rue Einstein 67200 STRASBOURG,
représentée par son Président en exercice, Monsieur Pierre MOUSSAY.

Vu,

- l'article 1611-4 du Code général des collectivités territoriales,
- la loi n° 2000-321 du 12 avril 2000 art 10, et le décret n°2001-495 du 6 juin 2001 art 1,
- la délibération du Conseil de l'Eurométropole du 28 mars 2024, approuvant la convention,
- la convention initiale de 2021 conclue entre l'Eurométropole de Strasbourg et A'Cro du vélo,

IL EST CONVENU CE QUI SUIT :

Article 1^{er} : Objet de l'avenant

L'article 3 de la convention financière visée sous rubrique est modifié comme suit :
Pour 2024, l'aide de l'Eurométropole de Strasbourg à la réalisation de l'objet et des activités citées à l'article premier s'élève au total à la somme de 3 500 €.

Article 2 : Dispositions diverses

Toutes les clauses et conditions de la convention initiale non visées par le présent avenant demeurent d'application, et continuent de produire leur plein effet.

Fait à Strasbourg, le

Pour l'Eurométropole de Strasbourg

Pour l'association

La Présidente

Le Président

Pia IMBS

Pierre MOUSSAY

CONVENTION FINANCIERE exercice 2024

Entre :

- L'Eurométropole de Strasbourg, représentée par la Présidente Pia IMBS et
- l'association Gare Debout, ci-après dénommée l'association, inscrite au registre du Tribunal judiciaire de Strasbourg sous le numéro volume 98 folio 12, et dont le siège est 14 rue de Nancy, 67 000 Strasbourg représentée par son Président en exercice, Monsieur Léo KRIEGER.

Vu,

- l'articles L1611-4 du Code général des collectivités territoriales,
- la loi n°2000-321 du 12 avril 2000 art 10 et le décret n°2001-495 du 6 juin 2001 art 1,
- la délibération du Conseil de l'Eurométropole du 28 mars 2024

Préambule :

L'association et l'Eurométropole de Strasbourg ont conclu une convention d'objectifs en date du 28 mars 2024. Dans ce cadre et pour l'année en cours, la présente convention définit les modalités de l'intervention financière de l'Eurométropole.

IL EST CONVENU CE QUI SUIT

Article 1^{er} : Objet de la convention

L'association a pour objet d'accompagner les adhérent.e.s vers l'autonomie en réparation des vélos et les bénévoles vers une montée en compétences globales en mécanique cycliste. L'atelier s'inscrit dans son territoire pour faire évoluer, accompagner et promouvoir la culture du vélo. Compte tenu de l'importance qu'accorde l'Eurométropole de Strasbourg au domaine dans lequel l'association intervient, elle s'engage à soutenir financièrement l'objet général de l'association (participation aux frais généraux de fonctionnement), et en particulier les activités précisées dans la convention d'objectifs jointe à la présente convention.

Article 2 : Budget prévisionnel

Le budget nécessaire à la réalisation de l'objet et des activités s'élève à 30 100 €. Le cas échéant, l'association s'engage à informer immédiatement la collectivité, par lettre recommandée avec accusé de réception, des modifications apportées au budget prévisionnel présenté par l'association à l'appui de sa demande de subvention, et des solutions de remplacement proposées pour assurer la viabilité financière du projet.

Le non respect de cet engagement est susceptible d'entraîner les sanctions prévues à l'article 5 de la présente convention.

Article 3 : Versement de la subvention

Pour 2024, l'aide de l'Eurométropole de Strasbourg à la réalisation de l'objet et des activités citées dans l'article premier s'élève au total à la somme de 3 000 €.

La subvention sera créditée :

- ✓ en un versement, au cours du 1^{er} semestre 2024
- ✓ sur le compte bancaire n° 08026966430 au nom de l'association Gare Debout, auprès de Crédit Coopératif.

Article 4 : Engagements de l'association

En signant la présente convention, l'association s'engage à :

- ✓ Utiliser les fonds octroyés conformément à son objet associatif ;
- ✓ Transmettre à l'Eurométropole de Strasbourg un compte rendu d'exécution (d'activité et financier) de l'année écoulée avant le 1^{er} mai 2024, faisant notamment apparaître pour chaque action, les résultats obtenus en 2023 en comparaison avec ceux attendus ;
- ✓ Ne pas solliciter de subvention de fonctionnement destinée à couvrir l'amortissement de biens acquis par des subventions publiques ;
- ✓ Fournir à l'Eurométropole de Strasbourg, avant le 1^{er} mai de l'année suivant l'exercice de la présente subvention (ou, lorsque l'exercice comptable est clos en cours d'année civile, dans les quatre mois suivant la clôture de l'exercice), le rapport annuel approuvé en assemblée générale, comprenant notamment un bilan, un compte de résultat et l'annexe conformes au plan comptable associatif¹, certifiés conformes par le-la président-e ou, le cas échéant, par le-la commissaire aux comptes² (en ce cas, joindre également le rapport du commissaire aux comptes) ; un modèle simplifié de présentation des comptes est disponible sous l'adresse internet : <https://www.strasbourg.eu/communication-annuelle-comptes>
- ✓ Le cas échéant, informer la collectivité du nom du commissaire aux comptes dans les trois mois suivant sa désignation ;
- ✓ De manière générale, faciliter le contrôle par les services de la collectivité de la bonne utilisation de la subvention accordée, notamment en permettant l'accès aux documents administratifs et comptables ;
- ✓ Faire état du soutien de la collectivité dans sa communication.

¹ Règlement n°2018-06 du 5 décembre 2018 relatif aux comptes annuels des personnes morales de droit privé à but non lucratif applicable au plus tard aux exercices ouverts à compter du 1^{er} janvier 2020 (et préalablement à cette échéance, règlement du 16 février 1999 relatif aux modalités d'établissements des comptes annuels des associations et fondations).

² la nomination d'un commissaire aux comptes est obligatoire pour les associations ayant perçu des subventions publiques dont le montant total, toutes subventions confondues, est supérieur à 153 000 €.

Article 5 : Non-respect des engagements de l'association

Le non respect total ou partiel par l'association de l'un des engagements prévus dans la présente convention est susceptible d'entraîner :

- ✓ l'interruption de l'aide financière de de l'Eurométropole,
- ✓ la demande de reversement en totalité ou partie des montants alloués,
- ✓ la non prise en compte des demandes de subvention ultérieurement présentées par l'association.

En cas de survenance d'évènements mettant en péril la poursuite de l'activité de l'association,/ et en cas de non-réalisation ou de report du projet subventionné (si la subvention est affectée au financement d'une opération spécifique)/, la collectivité se réserve le droit de ne pas verser le solde prévu de la subvention allouée et de demander le reversement des sommes déjà versées.

Article 6 : Durée

La présente convention est établie pour la durée de l'exercice budgétaire 2021. Toutefois, son entrée en vigueur est soumise à la condition suspensive de la réception par l'Eurométropole de Strasbourg d'un exemplaire signé par les co-Présidents de l'association.

Pour être susceptible de bénéficier à nouveau d'une subvention, l'association devra adresser une demande en bonne et due forme à l'Eurométropole de Strasbourg.

Article 7 : Exécution

Le comptable assignataire de la dépense est Monsieur le Receveur des finances de Strasbourg et de l'Eurométropole – CS 71022 – 67076 Strasbourg cedex.

Fait à Strasbourg, le 2024

Pour l'Eurométropole
de Strasbourg

La Présidente

Pia IMBS

Pour l'association Gare Debout

Le Président

Léo KRIEGER

CONVENTION D'OBJECTIFS exercices 2024-2027

Entre :

- L'Eurométropole de Strasbourg, représentée par sa Présidente Pia IMBS et
- l'association Gare Debout, ci-après dénommée l'association, inscrite au registre du Tribunal judiciaire de Strasbourg sous le numéro volume 98 folio 12, et dont le siège est 14 rue de Nancy, 67 000 Strasbourg représentée par son Président en exercice, Monsieur Léo KRIEGER.

Vu,

- les articles L1611-4 et L2121-29 du Code général des collectivités territoriales,
- la loi n°2000-321 du 12 avril 2000 art 10 et le décret n°2001-495 du 6 juin 2001 art 1,
- la délibération du Conseil de l'Eurométropole de Strasbourg du 28 mars 2024.

IL EST CONVENU CE QUI SUIT

Préambule

Gare Debout, c'est une association issue de la politique d'essaimage de l'association Bretz'Selle, un atelier d'autoréparation du vélo. Depuis 2018, sous le giron de sa maison mère, elle évolue dans divers endroits du quartier Gare/Laiterie auquel elle est attachée. Partie de la rue du Hohwald jusqu'à intégrer la Semencerie, elle se donne pour mission de promouvoir l'utilisation et le réemploi du vélo, en épaulant les habitants du quartier dans l'entretien et la réparation de leurs vélos à très petit prix.

L'atelier reçoit également des visiteurs de tous horizons, résidents de l'Eurométropole de Strasbourg ou voyageurs de passage, elle se fait une joie de mettre à leur disposition outillage et pièces de seconde main.

Dans le cadre de la mise en œuvre du Plan d'Actions pour les Mobilités Actives (PAMA), l'Eurométropole de Strasbourg a décidé d'apporter un soutien aux actions des associations de promotion du vélo.

La présente convention définit les conditions dans lesquelles l'Eurométropole apporte son soutien aux actions d'intérêt général menées par l'association pour les 4 années à venir (2024-2025-2026-2027).

Cette convention est conclue :

- dans le respect de l'association, de sa liberté d'initiative, de son autonomie et du rôle qu'entendent y assumer les membres qui la composent,
- dans le souci de garantir la bonne gestion des deniers publics, par la mise en place d'un dispositif de contrôle et d'évaluation de leur utilisation

La convention rappelle en outre, en les précisant, les dispositions législatives et réglementaires applicables aux relations entre les collectivités territoriales, les établissements publics de coopération intercommunale et les associations.

Objet et vie de la convention

Article 1 : objet de la convention

Par la présente convention, l'Eurométropole de Strasbourg et l'association Gare Debout définissent des objectifs partagés et s'engagent à mettre en œuvre, à cette fin, tous les moyens nécessaires à leur bonne exécution.

Article 2 : vie de la convention

La convention est établie pour une durée de quatre ans. Toutefois, son entrée en vigueur est soumise à la condition suspensive de la réception par l'Eurométropole de Strasbourg d'un exemplaire signé par le Président de l'association.

Pour être susceptible de bénéficier à nouveau d'une subvention, l'association devra adresser une demande en bonne et due forme à la Présidente de l'Eurométropole de Strasbourg.

1ère partie : les objectifs

Article 3 : les priorités de l'Eurométropole de Strasbourg dans le domaine de la politique du vélo

Le vélo est utilisé dans 11 % de la totalité des déplacements sur le territoire de l'Eurométropole. Ce résultat (enquête ménages 2019) est une spécificité en France, les autres agglomérations se situant plutôt entre 1 et 3 %. Néanmoins l'usage du vélo demeure encore loin des grandes métropoles cyclables d'Europe (notamment Copenhague, Amsterdam, Munster, Freiburg,...), où la part du vélo se situe entre 30 et 40 %. Le vélo est accessible à tous, pratique, économique, ne pollue pas, occupe peu d'espace public. Il est convivial et bon pour la santé.

Pourtant 42 % des déplacements entre un et trois kilomètres sur le territoire de l'Eurométropole se font toujours en voiture. Il existe donc une réserve de potentiel

d'usage du vélo encore très importante. Augmenter cet usage, notamment aux dépens de la voiture, est un objectif aujourd'hui partagé par l'ensemble des autorités organisatrices de transports. L'Eurométropole de Strasbourg, dans le cadre de l'élaboration du Plan Local d'Urbanisme intercommunal, s'est fixé d'atteindre 16 % des déplacements à vélo en 2030, et elle va investir plus de 100 millions d'euros pour un réseau cyclable à la hauteur de ses ambitions.

Article 4 : le projet associatif

Gare Debout, c'est une association issue de la politique d'essaimage de l'association Bretz'Selle, un atelier d'autoréparation du vélo. Depuis 2018, sous le giron de sa maison mère, elle évolue dans divers endroits du quartier Gare/Laiterie auquel elle est attachée. Partie de la rue du Hohwald jusqu'à intégrer la Semencerie, elle se donne pour mission de promouvoir l'utilisation et le réemploi du vélo, en épaulant les habitants du quartier dans l'entretien et la réparation de leurs vélos à très petit prix.

L'atelier reçoit également des visiteurs de tous horizons, résidents de l'Eurométropole du Strasbourg ou voyageurs de passage, elle se fait une joie de mettre à leur disposition outillage et pièces de seconde main.

Cette jeune association (juridiquement créée en 2020) assure déjà presque 50 permanences dans le quartier Gare/Laiterie chaque année. Leur projet de développement est centré autour d'un local fixe dans le même quartier afin de sédentariser l'activité de l'atelier, ce qui permettra de prolonger (et peut-être même doubler) le rythme des permanences.

L'association poursuivra son développement autour de dix axes principaux :

1) Développer une politique d'adhésion

L'atelier s'étoffant, nous projetons d'apporter de nouvelles voix au sein de l'association. L'adhésion sera fixée à un prix symbolique de 2 euros afin que le montant ne soit un frein pour personne.

2) Mobiliser de nouveaux bénévoles

À ce jour, l'association compte 4 bénévoles, en incluant l'intégralité du bureau ; afin de motiver nos nouveaux membres à s'impliquer bénévolement dans l'association, nous prévoyons d'organiser des événements tel qu'un barbecue démontage, un goûter de Noël et des soirées sur le thème du vélo, pendant lesquelles ils pourront démonter et remonter des vélos et participer à l'organisation de l'atelier.

3) Expérimenter un nouveau temps de permanence

Gare Debout n'est ouvert au public qu'un seul soir par semaine, de 18h à 19h30 - mais parfois beaucoup plus tard ! Ce laps de temps, assez réduit, ne permet plus à tout le monde de pouvoir profiter de notre atelier, et nous pensons donc à ouvrir un second créneau dans la semaine ou le week-end grâce à l'aide de nos nouveaux bénévoles.

4) Proposer la vente de vélos de seconde main

Une des missions que se donne l'association est de proposer la vente de vélos d'occasion à petit prix. De plus en plus de vélos arrivent à l'atelier sous la forme de dons, et ceux qui sont en état décent seront valorisés grâce aux pièces récupérées sur ceux qui sont hors d'état et proposés à la vente à nos adhérents.

5) Améliorer l'aménagement et le rangement de l'atelier

Depuis son installation à la Semencerie, des solutions innovantes ont été trouvées pour accommoder l'espace au mieux mais il reste beaucoup de travail pour pouvoir profiter au maximum de l'espace réduit qui nous est alloué, en imaginant et en créant de toutes pièces des systèmes permettant de ranger un maximum de pièces dans un minimum d'espace tout en restant pratique au quotidien.

6) Renforcer les liens avec les membres de la Semencerie

La Semencerie est un espace qui nous ressemble, nouer des liens avec nos voisins d'atelier est pour nous une évidence. Nous sommes heureux de pouvoir apporter notre participation à cet endroit et nous ambitionnons de devenir des membres à part entière, notamment en collaborant à rédiger une convention spécifique aux associations.

7) Continuer à s'engager dans les activités et animations du quartier Gare

Notre atelier s'implique depuis plusieurs années à la vie du quartier Gare, en participant notamment à la fête de quartier et à la disco soupe aux côtés du CSC, à des repair-café et aux divers événements de la Semencerie comme le Selbst Gemacht. Nous continuerons ainsi à créer du lien avec le public, et avec les acteurs professionnels et bénévoles des lieux de vie du quartier.

8) Développer nos outils de communication

Fort d'une nouvelle identité visuelle conçue au cours de l'année 2023, Gare Debout compte bien continuer sur sa lancée en développant une page web, en investissant davantage les réseaux sociaux, et en faisant imprimer de nouveaux flyers qui nous ressemblent.

9) Améliorer la structuration de l'association

Nous prévoyons de faire évoluer notre gestion via la mise en place d'outils informatiques dédiés aux associations, et d'organiser début 2024 notre première Assemblée Générale Ordinaire « grand public » afin de faire connaître nos ambitions et nos besoins en bénévolat.

10) Trouver un espace plus approprié pour notre atelier

Nous continuons à réfléchir avec les autres membres de la Semencerie autour de la possibilité d'installer l'atelier dans un espace plus à même de recevoir l'association, ses membres, et ses visiteurs occasionnels. Nous resterons néanmoins à l'écoute de toute proposition que la ville pourrait nous faire !

Article 5 : les objectifs partagés

➤ Objectifs généraux :

- I. Développer les services aux cyclistes sur l'ensemble du territoire par cercles concentriques : centre-ville, quartiers périphériques, 1ère couronne, EMS
- II. Augmenter la part de recyclage des vélos déchets et ventouses

➤ Objectifs opérationnels :

- I.1. Etablir le service d'autoréparation des vélos dans le centre-ville de Strasbourg. Cet objectif doit être particulièrement concentré dans le quartier Gare/Laiterie.
- I.2. Toucher des publics tels que les femmes, les personnes à faible revenu (étudiants, chômeurs)
- II.1. Permettre le réemploi des vélos voués à la déchetterie en les valorisant ainsi que les pièces détachées

2ème partie : les moyens

Article 6 : la subvention versée par l'Eurométropole de Strasbourg à l'association

Pendant la durée de la convention, la collectivité s'engage à soutenir financièrement les objectifs prévus à l'article 5, que l'association s'engage à réaliser en partenariat avec elle.

Le montant prévisionnel total de la subvention s'élève à la somme de 12 000 €.

- Pour la première année, le montant de la subvention s'établit à : 3 000 €
- Pour la deuxième année, le montant prévisionnel s'élève à : 3 000 €
- Pour la troisième année, le montant prévisionnel s'élève à : 3 000 €

- Pour la quatrième année, le montant prévisionnel s'élève à : 3 000 €

La présente convention d'objectifs se traduit par une convention financière annuelle spécifique définissant les modalités de l'intervention financière de l'Eurométropole de Strasbourg.

3ème partie : le dispositif de suivi et d'évaluation de l'atteinte des objectifs

Article 7 : la composition de l'instance de suivi

L'évaluation de l'atteinte des objectifs opérationnels prévus dans la présente convention s'opère au moyen d'indicateurs retenus par les deux partenaires. Ils feront l'objet de temps d'échanges et de restitution périodiques.

4ème partie : les dispositions diverses concernant les modalités d'application de la convention

Article 8 : communication

L'Eurométropole de Strasbourg apparaîtra comme le partenaire de l'association dans toute action de communication de l'association en direction des médias et du grand public, et sur tous les supports de communication (tracts, affiches, dépliants...) relatifs aux actions soutenues par la l'Eurométropole de Strasbourg, sauf demande expresse spécifique de cette dernière.

Article 9 : responsabilité

L'association conserve l'entière responsabilité des actions et missions exercées par elle, y compris celles visées par les stipulations de la présente convention, sans que la responsabilité de la l'Eurométropole de Strasbourg ne puisse être recherchée.

Article 10 : non-respect des engagements de l'association

Le non respect total ou partiel par l'association de l'un des engagements prévus dans la présente convention est susceptible d'entraîner :

- ✓ l'interruption de l'aide financière de l'Eurométropole,
- ✓ la demande de reversement en totalité ou partie des montants alloués,
- ✓ la non prise en compte des demandes de subvention ultérieurement présentées par l'association.

En cas de survenance d'évènements mettant en péril la poursuite de l'activité de l'association, la collectivité se réserve le droit de demander le reversement des sommes déjà versées.

Article 11 : résiliation

La présente convention se trouvera résiliée de plein droit, et sans indemnité d'aucune sorte, dans tous les cas de force majeure reconnus par la loi.

De même, la convention sera résiliée de plein droit et sans indemnité en cas de changement d'objet ou d'activité, de faillite, de liquidation judiciaire, d'insolvabilité ou d'impossibilité par l'association d'achever sa mission.

Par ailleurs, en cas de non-respect, par l'une ou l'autre des parties, des engagements réciproques inscrits dans la présente convention, celle-ci pourra être résiliée de plein droit à l'expiration d'un délai de trois mois suivant la réception (ou première présentation) d'une lettre motivée, par envoi recommandé avec accusé de réception, valant mise en demeure.

Le cas échéant, il sera procédé, par l'association, au reversement en totalité ou partie des montants versés par l'Eurométropole de Strasbourg, en dehors des cas de force majeure évoqués au 1^{er} paragraphe de cet article.

Article 12 : litiges

Les parties s'engagent à rechercher, en cas de litige sur l'interprétation ou sur l'application de la convention, toute voie amiable de règlement, notamment dans le cadre du Comité de suivi, avant de soumettre tout différend à une instance juridictionnelle.

En cas d'échec des voies amiables de résolution, tout contentieux portant sur l'interprétation ou sur l'application de cette convention devra être porté devant le tribunal administratif de Strasbourg.

Fait à Strasbourg, le 2024

Pour l'Eurométropole de Strasbourg

Pour l'association Gare Debout

La Présidente

Le Président

Pia IMBS

Léo KRIEGER

Délibération au Conseil de l'Eurométropole de Strasbourg du jeudi 28 mars 2024

Programmation du Contrat de ville : première étape de soutien aux projets pour l'année 2024.

Numéro E-2024-266

En 2024, le soutien aux projets portés par les associations et acteurs de terrain pour les habitant·es des quartiers prioritaires de la Politique de la ville (QPV), sollicité dans le cadre de la programmation annuelle du Contrat de ville de l'Eurométropole de Strasbourg, s'inscrit dans le contexte particulier du renouvellement au niveau national des Contrats de ville « Quartiers 2030 » pour la période 2024-2030.

Dans une année de transition des contrats cadres de la Politique de la ville, l'État et l'Eurométropole de Strasbourg, en lien avec leurs partenaires financeurs, ont choisi de maintenir le lancement de l'appel à projets annuel du Contrat de ville le 1^{er} octobre 2023, afin de ne pas interrompre la dynamique de développement et d'accompagnement de la transformation des quartiers populaires et de conforter le soutien à la vie associative. Cet appel à projets a été adapté au contexte de renouvellement et ouvert uniquement pour les projets développés sur l'année civile 2024, sur le périmètre de la géographie prioritaire du Contrat de ville 2015-2023.

Le soutien aux projets développés sur l'année scolaire 2024-2025 feront l'objet d'un appel à projets dédié qui sera lancé au printemps 2024. Il intégrera les orientations prioritaires du nouveau Contrat de ville « Quartiers 2030 », dont la convention cadre est soumise en validation du présent Conseil, et s'appliquera sur le périmètre mis à jour de la géographie prioritaire confirmée par décret le 28 décembre 2023.

Première étape de soutien aux projets pour l'année 2024 dans le cadre de l'appel à projets annuel
--

L'appel à projets annuel constitue l'un des leviers pour répondre aux objectifs du Contrat de ville. Il s'agit, à travers des projets portés principalement par des associations, de renforcer sur des territoires fragiles l'action des politiques publiques pour contribuer à réduire les écarts socio-économiques entre les quartiers prioritaires et l'ensemble de la métropole, et améliorer les conditions de vie de leurs habitant·es. Les projets soutenus s'inscrivent en complément des actions menées dans le cadre de politiques publiques de droit commun et sont ainsi au service de l'innovation sociale. Ils constituent des réponses

aux défis sociaux, démocratiques et environnementaux auxquels font face ces territoires et sont parties prenantes des politiques de réduction des inégalités.

L'appel à projets 2024, joint en annexe de la présente délibération, a été lancé le 1^{er} octobre 2023 par l'Eurométropole de Strasbourg en concertation avec les partenaires co-financeurs (l'État, la Région Grand Est, la Collectivité européenne d'Alsace, la Caisse d'Allocations Familiales du Bas-Rhin, les communes de Strasbourg, Schiltigheim, Bischheim, Illkirch- Graffenstaden et Lingolsheim).

Dans le cadre de cet appel à projets, les partenaires ont conjointement fixé les priorités suivantes :

- renforcer l'accompagnement des enfants et des jeunes en situation de fragilité sociale et éducative,
- faciliter l'insertion et l'accès à l'emploi, en priorité des jeunes,
- améliorer la qualité de vie des habitant·es, notamment,
 - renforcer le lien social à travers la médiation, le développement de l'offre de services de proximité et l'inclusion numérique,
 - développer l'animation de proximité,
 - accompagner les habitant·es à la transition écologique,
- faciliter l'accès au numérique,
- favoriser la prévention et la promotion de la santé,
- soutenir les actions en faveur des femmes.

La présente délibération concerne la première étape d'attribution de subventions aux porteurs de projets qui ont répondu à l'appel à projets 2024 du Contrat de ville. **Elle propose de soutenir 51 projets pour un montant global de 473 225 €.** 42 projets sont en reconduction et 9 sont de nouveaux projets. Le détail des projets soutenus, présenté par programme du Contrat de Ville 2015-2023 et précisant le ou les quartiers d'intervention, figure en annexe jointe à la délibération.

Je vous demande de bien vouloir adopter le projet de délibération suivant :

*Le Conseil
sur proposition de la Commission plénière
après en avoir délibéré*

décide

- *d'attribuer au titre de la **Direction Urbanisme et Territoires – Direction de projet Politique de la ville**, les subventions suivantes :*

ASS POUR L'ACCES AU DROIT POUR LES ENFANTS ET LES JEUNES THEMIS <i>Service Droit des Jeunes/ accès au droit et accompagnement des jeunes</i>	16 000 €
ASSOCIATION PAR ENCHANTEMENT <i>Les femmes se prennent en main à Koenigshoffen</i>	5 000 €

CENTRE D'INFORMATION SUR LES DROITS DES FEMMES ET DES FAMILLES DU BAS-RHIN <i>Education à l'égalité Strasbourg</i>	13 000 € 9 000 €
<i>BAIE - Le bureau d'accompagnement individualisé à l'emploi du CIDFF67</i>	4 000 €
ASS FONDATION ETUDIANTE POUR LA VILLE <i>Kaps - Kolocation à projets solidaires</i>	16 000 €
ACTIONS CITOYENNES INTERCULTURELLES <i>Accompagnement du parcours éducatif des enfants et soutiens de leurs parents</i>	6 000 €
ASSOCIATION LIVRES <i>Jeu de mots aux Écrivains</i>	2 000 €
CENTRE SOCIAL ET CULTUREL DE L'ALBATROS <i>Culture, Vivre Ensemble et Tolérance à travers l'écriture, la mise en voix de de texte et la peinture</i>	2 000 €
COMPAGNIE SECOND SOUFFLE <i>Programme Ensemble ça Marche « Mémoire d'ailleurs et d'ici »</i>	7 000 €
LUTTE POUR UNE VIE NORMALE <i>Habitons ensemble le Polygone - Figures communes 2024</i>	5 000 €
TÔT OU T'ART <i>Dynamique territoriale autour des droits culturels des personnes sur le territoire de la Ville et Eurométropole de Strasbourg</i>	11 000 € 9 000 €
<i>Le pôle Lecture-Écriture : les mots et images au service de l'insertion des personnes</i>	2 000 €
ASSOCIATION LES DISCIPLES <i>Action sociale : "Prêt à l'emploi"</i>	3 000 €
CENTRE SOCIAL ET CULTUREL AU-DELÀ DES PONTS <i>Forum de l'emploi au Port du Rhin</i>	1 500 €
MOBILEX <i>Cité Mobile - Mobilité Inclusive en QPV</i>	3 000 €
RELAIS CHANTIERS <i>La commande publique au service de l'insertion professionnelle des personnes en difficulté</i>	15 000 €
ASSOCIATION PASSAGES <i>Projet RESPECT : Reconnaître l'autre différent, le respecter et repérer les valeurs qui nous relie</i>	3 000 €
VRAC STRASBOURG EUROMETROPOLE <i>Développement d'un groupement d'achat et sensibilisation autour de l'alimentation durable dans les QPV</i>	7 000 €

- d'imputer les montants ci-dessus qui représentent une somme totale de **115 500 €** comme suit : fonction 020, nature 65748, activité DL04B, programme 8041,

- d'attribuer au titre de la **Direction Solidarités Santé Jeunesse – Service Gens du voyage**, les subventions suivantes :

LUTTE POUR UNE VIE NORMALE	1 500 €
-----------------------------------	----------------

Cycle de conférences - "Sociologie et Histoire des Gens du Voyage: regards croisés"

- d'imputer le montant ci-dessus comme suit : fonction 554, nature 65748, activité AS09B,

- d'attribuer au titre de la **Direction Mobilités**, les subventions suivantes :

ASSOCIATION BRETZ'SELLE Les ateliers participatifs vélos en QPV - Le Meinau 2024	2 700 €
ASSOCIATION VELOSTATION Ateliers mobiles d'auto-réparation de vélos	4 000 €
COMITE D'ACTION DEUX ROUES Vélo école	10 000 €

- d'imputer les montants ci-dessus sur les crédits inscrits au Budget Annexe Mobilités Actives 2024, qui représentent une somme totale de **16 700 €**, comme suit : nature 65748, activité TC04C, programme 8024,

- d'attribuer au titre de la **Direction du Développement Économique et de l'Attractivité, Service Emploi Économie Solidaire**, les subventions suivantes :

ACTIV'ACTION Accompagner le développement des compétences des personnes éloignées de l'emploi dans des QPV de l'Eurométropole de Strasbourg	11 000 €
Accompagner les jeunes éloignés de l'emploi vers une meilleure insertion socio-professionnelle et faciliter leur parrainage dans le cadre du dispositif 100 Chances 100 Emplois	5 000 € 6 000 €
ADIE Informier, Conseiller et Financer les créateurs d'entreprises et entrepreneurs de l'EMS	25 000 €
ASS FONDATION ETUDIANTE POUR LA VILLE Apprentis Solidaires : une préparation à l'apprentissage par un engagement solidaire	7 000 €
ASSOCIATION DU CENTRE SOCIAL ET CULTUREL DE L'ELSAU Accueil, information et accompagnement à l'Espace Bouleau	5 000 €
ASSOCIATION DU CENTRE SOCIAL ET CULTUREL VICTOR SCHOELCHER Jeunes en chantier	5 000 €
ASSOCIATION MIGRATION SOLIDARITÉ ET ECHANGES POUR LE DÉVELOPPEMENT La mobilité, tremplin à l'Apprentissage et l'Inclusion socioprofessionnelle des jeunes défavorisés (Erasmus Plus Jeunesse)	17 500 €
Parrainage et Accompagnement pour l'Emploi	7 500 € 5 000 €
Ateliers d'appropriation des Nouvelles Technologies informatiques et numériques dans le cadre de la recherche d'emploi	5 000 €
ASSOCIATION RÉGIONALE SPÉCIALISÉE D'ACTION SOCIALE D'EDUCATION ET D'ANIMATION Chantiers éducatifs Elsau 2024-2026	1 300 €

CENTRE SOCIAL ET CULTUREL AU-DELÀ DES PONTS <i>Chemin vers l'emploi 2.0 – 2024</i> <i>Conciergerie solidaire au Port du Rhin</i>	7 000 € 3 000 € 4 000 €
CENTRE SOCIOCULTUREL DE LA MEINAU <i>Action Jeunes Meinau</i>	3 000 €
CONSEIL DEPARTEMENTAL DES ASSOCIATIONS FAMILIALES LAIQUES DU BAS RHIN <i>ELIF - Accompagnement des femmes vers le retour à l'emploi par l'initiation à l'informatique</i>	7 000 €
CYBERGRANGE <i>Accompagner les pratiques de réparation, de création et de bricolage des habitant-es</i> <i>Coup de pouce numérique</i>	18 000 € 10 000 € 8 000 €
DIMENSION CULTURELLE LOISIRS INSERTION CITOYENNE <i>Le parcours de la vocation</i>	5 000 €
EDIFIS <i>DACIP Eurométropole de Strasbourg</i>	60 000 €
EMMAÛS CONNECT FONDATEUR ABBÉ PIERRE <i>Projet multi quartiers - Accompagner aux compétences numériques et équiper les publics fragiles dans 4 CSC de l'Eurométropole</i>	5 000 €
ENTREPRENDRE POUR APPRENDRE GRAND EST <i>Développer 1 mini-entreprise auprès des jeunes en QPV de l'Eurométropole dans le cadre de « Ville Vie Vacances »</i>	1 000 €
FACE ALSACE MULHOUSE <i>Café Contact de l'Emploi® - Les Job Dating inclusifs</i>	3 000 €
JEUNES EQUIPES D EDUCATION POPULAIRE <i>Chantiers éducatifs EMS</i>	6 000 €
KODIKO <i>Kodiko, programme d'accompagnement vers l'insertion socioprofessionnelle des bénéficiaires de la protection internationale</i>	3 000 €
LUTTE POUR UNE VIE NORMALE <i>Pôle Insertion 2024</i>	8 000 €
RETRAVAILLER ALSACE <i>Transition pro - Seniors résidant majoritairement en QPV</i>	3 000 €
TEMPO <i>CitésLab (Entrepreneuriat pour Tous) , sensibilisation et amorçage de projets de création ou reprise d'entreprise dans les QPV de l'Eurométropole de Strasbourg</i>	19 725 €
UNIS VERS LE SPORT <i>Programme Ose ton avenir</i>	4 000 €
RELAIS CHANTIERS <i>La commande publique au service de l'insertion professionnelle des personnes en difficulté</i>	70 000 €

- d'imputer les montants ci-dessus qui représentent comme suit :
 - 165 500 € : nature 65748, activité DU05D, programme 8145, fonction 65
 - 44 725 € : nature 65748, activité DU05D, programme 8146, fonction 65

- **14 000 €** : nature 65748, activité DU05D, programme 8023
 - **70 000 €** : nature 65748, activité DU05D, programme 8147, fonction 65
- d'attribuer au titre de la **Direction du Développement Économique et de l'Attractivité, Service Enseignement Supérieur Recherche Innovation**, les subventions suivantes :

ASS FONDATION ETUDIANTE POUR LA VILLE Kaps - Kolocation à projets solidaires	16 000 €
--	-----------------

- d'imputer le montant ci-dessus comme suit : nature 65748, activité DU03E, programme 8165,
- d'attribuer au titre de la **Direction Solidarités Santé Jeunesse – Département Développement des Politiques Sociales**, les subventions suivantes :

RELAIS EMPLOI SANTÉ INSERTION Santé Insertion	15 000 €
LE PARCOURS Construire la mise en confiance et l'estime de soi auprès de personnes, sur le plan personnel, social et dans l'insertion professionnelle, par un travail sur l'apparence et l'image	14 000 €

- d'imputer les montants ci-dessus, représentant la somme de 29 000 €, comme suit : nature 65748, activité AS10B, fonction 424,

autorise

- la Présidente ou son-sa représentant-e à signer les conventions financières et arrêtés y afférents.

Adopté le 28 mars 2024
par le Conseil de l'Eurométropole de Strasbourg

Rendu exécutoire après
transmission au contrôle de légalité préfectoral
le 4 avril 2024

(Accusé de réception N°067-246700488-20240328-167429-DE-1-1)

et publication sur le site Internet www.strasbourg.eu
le 4 avril 2024

Porteur	Projet	Première / Renouvellement	QPV	Montant demandé	Montant N -1	Montant proposé	Direction – Service financeur
THEMIS	Service Droit des Jeunes/ accès au droit et accompagnement des jeunes	RENOUVELLEMENT	Eurométropole	16 000 €	16 000 €	16 000 €	Direction Urbanisme et Territoires - Direction de Projet Politique de la Ville
JEUNESSE : 16 000 €							
Porteur	Projet	Première / Renouvellement	QPV	Montant demandé	Montant N -1	Montant proposé	Direction – Service financeur
ASSOCIATION LIVRES	Jeu de mots au Écrivains	RENOUVELLEMENT	Quartiers ouest	2 000 €	2 000 €	2 000 €	Direction Urbanisme et Territoires - Direction de Projet Politique de la Ville
CENTRE SOCIAL ET CULTUREL ALBATROS	Culture, Vivre Ensemble et Tolérance à travers l'écriture, la mise en voix de texte et la peinture	PREMIERE	Quartier Prioritaire De Lingolsheim	3 000 €		2 000 €	Direction Urbanisme et Territoires - Direction de Projet Politique de la Ville
COMPAGNIE SECOND SOUFFLE	Programme Ensemble ça Marche "Mémoire d'ailleurs et d'ici"	RENOUVELLEMENT	Neuhof - Meinau Cronembourg	15 000 €	7 000 €	7 000 €	Direction Urbanisme et Territoires - Direction de Projet Politique de la Ville
LUTTE POUR UNE VIE NORMALE	Habitons ensemble le Polygone - Figures communes 2024	RENOUVELLEMENT	Neuhof - Meinau	5 000 €	5 000 €	5 000 €	Direction Urbanisme et Territoires - Direction de Projet Politique de la Ville
TÔT OU T'ART	Dynamique territoriale autour des droits culturels des personnes sur le territoire de la Ville et Eurométropole de Strasbourg	PREMIERE	Eurométropole	10 000 €		9 000 €	Direction Urbanisme et Territoires - Direction de Projet Politique de la Ville
TÔT OU T'ART	Le pôle Lecture-Ecriture : les mots et images au service de l'insertion des personnes	RENOUVELLEMENT	Eurométropole	2 000 €	2 000 €	2 000 €	Direction Urbanisme et Territoires - Direction de Projet Politique de la Ville
ACCES AUX EQUIPEMENTS ET PROJETS CULTURELS : 27 000 €							
Porteur	Projet	Première / Renouvellement	QPV	Montant demandé	Montant N -1	Montant proposé	Direction – Service financeur
RELAIS EMPLOI SANTE INSERTION	Santé Insertion	RENOUVELLEMENT	Eurométropole	20 000 €	15 000 €	15 000 €	Direction Solidarités Santé Jeunesse – Département Développement des Politiques Sociales
VRAC STRASBOURG EUROMETROPOLE	Développement d'un groupement d'achat et sensibilisation autour de l'alimentation durable dans les QPV	RENOUVELLEMENT	Eurométropole	7 000 €	4 000 €	7 000 €	Direction Urbanisme et Territoires - Direction de Projet Politique de la Ville
SANTE : 22 000 €							
Porteur	Projet	Première / Renouvellement	QPV	Montant demandé	Montant N -1	Montant proposé	Direction – Service financeur
ASSOCIATION PAR ENCHANTEMENT	Les femmes se prennent en main à Koenigshoffen.	RENOUVELLEMENT	Koenigshoffen-Est	6 000 €	5 000 €	5 000 €	Direction Urbanisme et Territoires - Direction de Projet Politique de la Ville
CENTRE D'INFORMATION SUR LES DROITS DES FEMMES ET DES FAMILLES DU BAS-RHIN	Education à l'égalité Strasbourg	RENOUVELLEMENT	Eurométropole	9 500 €	9 000 €	9 000 €	Direction Urbanisme et Territoires - Direction de Projet Politique de la Ville
CENTRE D'INFORMATION SUR LES DROITS DES FEMMES ET DES FAMILLES DU BAS-RHIN	BAIE - Le bureau d'accompagnement individualisé à l'emploi du CIDFF67	RENOUVELLEMENT	Eurométropole	5 250 €	4 000 €	4 000 €	Direction Urbanisme et Territoires - Direction de Projet Politique de la Ville
EGALITE HOMME/FEMME : 18 000 €							
Porteur	Projet	Première / Renouvellement	QPV	Montant demandé	Montant N -1	Montant proposé	Direction – Service financeur
LUTTE POUR UNE VIE NORMALE	Cycle de conférences - "Sociologie et Histoire des Gens du Voyage: regards croisés"	PREMIERE	Neuhof - Meinau	1 500 €		1 500 €	Direction Solidarités Santé Jeunesse - Service Gens du voyage
LUTTE CONTRE LES DISCRIMINATIONS : 1 500 €							
Porteur	Projet	Première / Renouvellement	QPV	Montant demandé	Montant N -1	Montant proposé	Direction – Service financeur
ASSOCIATION BRETZ'SELLE	Les ateliers participatifs vélos en QPV - Le Meinau 2024	RENOUVELLEMENT	Neuhof - Meinau	2 700 €	4 800 €	2 700 €	Direction des Mobilités - Service Planification et organisation des mobilités
ASSOCIATION VELOSTATION	Ateliers mobiles d'auto-réparation de vélos	RENOUVELLEMENT	Elsau Neuhof - Meinau Cité De L'Ill Ampère Port Du Rhin Murhof Molkenbronn Spach Guirbaden Quartier Prioritaire De Lingolsheim Libermann	4 000 €	3 000 €	4 000 €	Direction des Mobilités - Service Planification et organisation des mobilités

COMITE D'ACTION DEUX ROUES	Vélo école	RENOUVELLEMENT	Quartier Prioritaire De Lingolsheim HautePierre Neuhof - Meinau Marais Quartiers Ouest Guirbaden	10 000 €	10 000 €	10 000 €	Direction des Mobilités - Service Planification et organisation des mobilités
ENVIRONNEMENT : 16 700 €							
Porteur	Projet	Première / Renouvellement	QPV	Montant demandé	Montant N -1	Montant proposé	Direction – Service financeur
ACTIV'ACTION	Accompagner le développement des compétences des personnes éloignées de l'emploi dans des QPV de l'Eurométropole de Strasbourg	RENOUVELLEMENT	Quartiers Ouest Guirbaden Marais Cronenbourg HautePierre	10 000 €	5 000 €	5 000 €	Direction du Développement Economique et de l'Attractivité - Service Emploi et Economie Solidaire
ACTIV'ACTION	Accompagner les jeunes éloignés de l'emploi vers une meilleure insertion socio-professionnelle et faciliter leur parrainage dans le cadre du dispositif 100 Chances 100 Emplois.	RENOUVELLEMENT	HautePierre Cronenbourg Neuhof - Meinau Elsau Cité De L'Ill Murhof Laiterie Koenigshoffen-Est Hohberg Spach Ampère	7 000 €	6 000 €	6 000 €	Direction du Développement Economique et de l'Attractivité - Service Emploi et Economie Solidaire
ADIE	Informier, Conseiller et Financer les créateurs d'entreprises et entrepreneurs de l'EMS.	RENOUVELLEMENT	Eurométropole	25 000 €	25 000 €	25 000 €	Direction du Développement Economique et de l'Attractivité - Service Emploi et Economie Solidaire
ASS FONDATION ETUDIANTE POUR LA VILLE	Apprentis Solidaires : une préparation à l'apprentissage par un engagement solidaire	RENOUVELLEMENT	HautePierre Neuhof - Meinau Elsau Cité De L'Ill Spach Cronenbourg Koenigshoffen-Est Marais Port Du Rhin	7 000 €	7 000 €	7 000 €	Direction du Développement Economique et de l'Attractivité - Service Emploi et Economie Solidaire
ASSOCIATION DU CENTRE SOCIAL ET CULTUREL DE L'ELSAU	Accueil, information et accompagnement à l'Espace Bouleau	RENOUVELLEMENT	Elsau	11 800 €	5 000 €	5 000 €	Direction du Développement Economique et de l'Attractivité - Service Emploi et Economie Solidaire
ASSOCIATION DU CENTRE SOCIAL ET CULTUREL VICTOR SCHOELCHER	Jeunes en chantier	RENOUVELLEMENT	Cronenbourg	12 000 €	5 000 €	5 000 €	Direction du Développement Economique et de l'Attractivité - Service Emploi et Economie Solidaire
ASSOCIATION MIGRATION SOLIDARITÉ ET ECHANGES POUR LE DÉVELOPPEMENT	La mobilité, tremplin à l'Apprentissage et l'Inclusion socioprofessionnelle des jeunes défavorisés (Erasmus Plus Jeunesse)	RENOUVELLEMENT	Cronenbourg HautePierre Neuhof - Meinau Koenigshoffen-Est	15 500 €	6 500 €	7 500 €	Direction du Développement Economique et de l'Attractivité - Service Emploi et Economie Solidaire
ASSOCIATION MIGRATION SOLIDARITÉ ET ECHANGES POUR LE DÉVELOPPEMENT	Parrainage et Accompagnement pour l'Emploi	RENOUVELLEMENT	Cronenbourg Koenigshoffen-Est	9 000 €	5 000 €	5 000 €	Direction du Développement Economique et de l'Attractivité - Service Emploi et Economie Solidaire
ASSOCIATION MIGRATION SOLIDARITÉ ET ECHANGES POUR LE DÉVELOPPEMENT	Ateliers d'appropriation des Nouvelles Technologies informatiques et numériques dans le cadre de la recherche d'emploi	RENOUVELLEMENT	Cronenbourg Koenigshoffen-Est HautePierre	9 000 €	6 000 €	5 000 €	Direction du Développement Economique et de l'Attractivité - Service Emploi et Economie Solidaire
ASSOCIATION RÉGIONALE SPÉCIALISÉE D'ACTION SOCIALE D'EDUCATION ET D'ANIMATION	chantiers éducatifs Elsau 2024-2026	RENOUVELLEMENT	Elsau	1 300 €	1 400 €	1 300 €	Direction du Développement Economique et de l'Attractivité - Service Emploi et Economie Solidaire
CENTRE SOCIAL ET CULTUREL AU-DELÀ DES PONTS	Chemin vers l'emploi 2.0 - 2024	RENOUVELLEMENT	Port Du Rhin	3 000 €	0 €	3 000 €	Direction du Développement Economique et de l'Attractivité - Service Emploi et Economie Solidaire
CENTRE SOCIAL ET CULTUREL AU-DELÀ DES PONTS	Conciergerie solidaire au Port du Rhin	PREMIERE	Port Du Rhin	2 000 €		4 000 €	Direction du Développement Economique et de l'Attractivité - Service Emploi et Economie Solidaire
CENTRE SOCIOCULTUREL DE LA MEINAU	Action Jeunes Meinau	RENOUVELLEMENT	Neuhof - Meinau	4 000 €	3 000 €	3 000 €	Direction du Développement Economique et de l'Attractivité - Service Emploi et Economie Solidaire
CONSEIL DEPARTEMENTAL DES ASSOCIATIONS FAMILIALES LAIQUES DU BAS RHIN	ELIF - Accompagnement des femmes vers le retour à l'emploi par l'initiation à l'informatique	RENOUVELLEMENT	Cronenbourg	7 000 €	7 000 €	7 000 €	Direction du Développement Economique et de l'Attractivité - Service Emploi et Economie Solidaire
CYBERGRANGE	Accompagner les pratiques de réparation, de création et de bricolage des habitant-es	PREMIERE	Neuhof - Meinau	10 000 €		10 000 €	Direction du Développement Economique et de l'Attractivité - Service Emploi et Economie Solidaire
CYBERGRANGE	Coup de pouce numérique	PREMIERE	Eurométropole	8 000 €		8 000 €	Direction du Développement Economique et de l'Attractivité - Service Emploi et Economie Solidaire
DIMENSION CULTURELLE LOISIRS INSERTION CITOYENNE	Le parcours de la vocation	RENOUVELLEMENT	HautePierre Elsau Neuhof - Meinau Quartiers Ouest Cronenbourg Port Du Rhin Guirbaden Marais Koenigshoffen-Est	5 000 €	5 000 €	5 000 €	Direction du Développement Economique et de l'Attractivité - Service Emploi et Economie Solidaire

EDIFIS	DACIP Eurométropole de Strasbourg	RENOUVELLEMENT	Neuhof - Meinau Hohberg Koenigshoffen-Est Quartier Prioritaire De Lingolsheim Quartiers Ouest Marais	130 000 €	60 000 €	60 000 €	Direction du Développement Economique et de l'Attractivité - Service Emploi et Economie Solidaire
EMMAÛS CONNECT FONDATEUR ABBÉ PIERRE	2024 - Projet multi quartiers - Accompagner aux compétences numériques et équiper les publics fragiles dans 4 CSC de l'Eurométropole	RENOUVELLEMENT	Hautepierre Laiterie Elsau Port Du Rhin	8 000 €	5 000 €	5 000 €	Direction du Développement Economique et de l'Attractivité - Service Emploi et Economie Solidaire
ENTREPRENDRE POUR APPRENDRE GRAND EST	Développer 1 mini-entreprise auprès des jeunes en QPV de l'Eurométropole dans le cadre de « Ville Vie Vacances »	PREMIERE	Hautepierre Neuhof - Meinau Cronenbourg Cité De L'Ill Hohberg Koenigshoffen-Est Molkenbronn Port Du Rhin	1 000 €		1 000 €	Direction du Développement Economique et de l'Attractivité - Service Emploi et Economie Solidaire
FACE ALSACE MULHOUSE	Café Contact de l'Emploi® - Les Job Dating inclusifs	RENOUVELLEMENT	Cité De L'Ill Quartier Prioritaire De Lingolsheim Port Du Rhin	16 000 €	3 000 €	3 000 €	Direction du Développement Economique et de l'Attractivité - Service Emploi et Economie Solidaire
JEUNES EQUIPES D EDUCATION POPULAIRE	Chantiers éducatifs EMS	RENOUVELLEMENT	Neuhof - Meinau Hautepierre Marais Guirbaden	6 000 €	5 000 €	6 000 €	Direction du Développement Economique et de l'Attractivité - Service Emploi et Economie Solidaire
KODIKO	Kodiko, programme d'accompagnement vers l'insertion socioprofessionnelle des bénéficiaires de la protection internationale	PREMIERE	Cronenbourg Hautepierre Laiterie Neuhof - Meinau Hohberg	9 000 €		3 000 €	Direction du Développement Economique et de l'Attractivité - Service Emploi et Economie Solidaire
LUTTE POUR UNE VIE NORMALE	Pôle Insertion 2024	RENOUVELLEMENT	Neuhof - Meinau	9 470 €	8 000 €	8 000 €	Direction du Développement Economique et de l'Attractivité - Service Emploi et Economie Solidaire
RETRAVAILLER ALSACE	Transition pro - Seniors résidant majoritairement en QPV	RENOUVELLEMENT	Eurométropole	4 100 €	3 000 €	3 000 €	Direction du Développement Economique et de l'Attractivité - Service Emploi et Economie Solidaire
TEMPO	CitésLab (Entrepreneuriat pour Tous), sensibilisation et amorçage de projets de création ou reprise d'entreprise dans les QPV de l'Eurométropole de Strasbourg	RENOUVELLEMENT	Eurométropole	31 850 €	31 850 €	19 725 €	Direction du Développement Economique et de l'Attractivité - Service Emploi et Economie Solidaire
UNIS VERS LE SPORT	Programme Ose ton avenir	RENOUVELLEMENT	Neuhof - Meinau Port Du Rhin Hautepierre Cronenbourg Libermann Marais Quartier Prioritaire de Lingolsheim Koenigshoffen-Est Elsau Guirbaden	5 000 €	4 000 €	4 000 €	Direction du Développement Economique et de l'Attractivité - Service Emploi et Economie Solidaire
RELAIS CHANTIERS	Le commande publique au service de l'insertion professionnelle des personnes en difficulté	RENOUVELLEMENT	Eurométropole	85 000 €	85 000 €	85 000 €	Direction du Développement Economique et de l'Attractivité - Service Emploi + Direction Urbanisme et Territoires - Direction de Projet Politique de la Ville
ASSOCIATION LES DISCIPLES	Action sociale : "Prêt à l'emploi"	RENOUVELLEMENT	Cronenbourg	4 000 €	3 000 €	3 000 €	Direction Urbanisme et Territoires - Direction de Projet Politique de la Ville
CENTRE SOCIAL ET CULTUREL AU-DELÀ DES PONTS	Forum de l'emploi au Port du Rhin	PREMIERE	Port Du Rhin	1 500 €		1 500 €	Direction Urbanisme et Territoires - Direction de Projet Politique de la Ville
MOBILEX	Cité Mobile - Mobilité Inclusive en QPV	RENOUVELLEMENT	Eurométropole	7 500 €	3 000 €	3 000 €	Direction Urbanisme et Territoires - Direction de Projet Politique de la Ville
LE PARCOURS	Construire la mise en confiance et l'estime de soi auprès de personnes, sur le plan personnel, social et dans l'insertion professionnelle, par un travail sur l'apparence et l'image	RENOUVELLEMENT	Eurométropole	14 000 €	14 000 €	14 000 €	Direction Solidarités Santé Jeunesse – Département Développement des Politiques Sociales
ACCES A L'EMPLOI : 331 025 €							
Porteur	Projet	Première / Renouvellement	QPV	Montant demandé	Montant N -1	Montant proposé	Direction – Service financeur

ACTIONS CITOYENNES INTERCULTURELLES	Accompagnement du parcours éducatif des enfants et soutiens de leurs parents	RENOUVELLEMENT	Elsau Laiterie Hautepierre Cronenbourg Neuhof - Meinau Koenigshoffen-Est Hohberg Guirbaden Marais Quartier Prioritaire de Lingolsheim	9 400 €	6 000 €	6 000 €	Direction Urbanisme et Territoires - Direction de Projet Politique de la Ville
ACCOMPAGNEMENT A LA SCOLARITE / PREVENTION DECROCHAGE : 6 000 €							
Porteur	Projet	Première / Renouvellement	QPV	Montant demandé	Montant N -1	Montant proposé	Direction – Service financeur
ASS FONDATION ETUDIANTE POUR LA VILLE	Kaps - Kolocation à projets solidaires	RENOUVELLEMENT	Neuhof - Meinau Hautepierre Koenigshoffen-Est	32 000 €	32 000 €	32 000 €	Direction du Développement Economique et de l'Attractivité - Service Education Supérieure Recherche Innovation + Direction Urbanisme et Territoires - Direction de Projet Politique de la Ville
UNIVERSITE : 32 000 €							
Porteur	Projet	Première / Renouvellement	QPV	Montant demandé	Montant N -1	Montant proposé	Direction – Service financeur
ASSOCIATION PASSAGES	Projet RESPECT : Reconnaître l'autre différent, le respecter et repérer les valeurs qui nous relient	RENOUVELLEMENT	Guirbaden	4 000 €	3 000 €	3 000 €	Direction Urbanisme et Territoires - Direction de Projet Politique de la Ville
PARTICIPATION DES HABITANTS/CITOYENNETE : 3 000 €							

Contrat de ville de l'Eurométropole de Strasbourg

APPEL À PROJETS 2024





Le présent appel à projets s'inscrit dans un **contexte particulier lié à l'élaboration des prochains contrats de ville 2024-2030**, qui prendront effet au plus tard le 31 mars 2024.

Dans une année de transition de la Politique de la ville, l'État et l'Eurométropole de Strasbourg, en lien avec les partenaires financeurs, proposent dans le cadre de cet appel à projets une seule session de programmation pour les projets développés sur l'année civile 2024 sur le périmètre de l'actuelle géographie prioritaire, avec une date limite de dépôt des dossiers fixée au 15 novembre 2023.

Le soutien aux projets développés sur l'année scolaire 2024/2025 fera l'objet d'un appel à projets dédié qui sera lancé au printemps 2024 et qui intégrera les orientations prioritaires du prochain Contrat de ville 2024-2030 de l'Eurométropole de Strasbourg et s'appliquera sur le périmètre mis à jour de la géographie prioritaire qui sera confirmé par décret en fin d'année 2023.

SOMMAIRE

1. CONTEXTE DU CONTRAT DE VILLE	3
2. ATTENDUS À L'ÉGARD DES PROJETS DÉPOSÉS	5
2.1. Les priorités de l'appel à projets 2024	5
2.2. Le caractère innovant et/ou structurant pour le territoire	7
2.3 Un contact avec les correspondant·es du Contrat de ville	7
2.4 L'attention portée au budget du projet	7
3. PROCÉDURE DE L'APPEL À PROJETS	8
3.1 Critères de recevabilité	8
3.2 Démarche à suivre pour la présentation du dossier de demande de subvention	9
3.3 Étapes et calendrier opérationnel d'instruction des dossiers	11
3.4 Contacts	12
3.5 Dispositif Ville Vie Vacances (VVC)	16
4. ANNEXES	18
4.1 Les priorités et modalités de financement des partenaires du Contrat de ville	18
4.1.1 Priorités de la Collectivité européenne d'Alsace	18
4.1.2 Priorités de la Région Grand Est	20
4.1.3 Priorités de la CAF du Bas-Rhin	29
4.2 Grille d'analyse pour la prise en compte de l'égalité femmes-hommes dans les projets	31

1. CONTEXTE DU CONTRAT DE VILLE

La politique de la ville vise à réduire les écarts de développement au sein des agglomérations, à restaurer l'égalité républicaine dans les quartiers défavorisés et à améliorer les conditions de vie de leurs habitant-es.

Issu de la Loi de programmation pour la ville et la cohésion urbaine du 21 février 2014, le Contrat de ville de l'Eurométropole, cadre unique de mise en œuvre de la politique de la ville, affiche les engagements pris par l'État, les collectivités territoriales et les autres partenaires de la politique de la ville au bénéfice des quartiers défavorisés et de leurs habitant-es.

L'Eurométropole de Strasbourg porte, en lien avec 42 partenaires signataires, la mise en œuvre du Contrat de ville sur les 18 quartiers prioritaires (QPV) et les 4 quartiers de veille active de la métropole jusqu'en 2023 (cf. carte page 3).

L'appel à projets 2024 a pour objectif de soutenir des actions cohérentes dans les territoires avec les enjeux prioritaires du Contrat de ville. Ces enjeux sont traduits en objectifs opérationnels dans la convention cadre du Contrat de ville, ses 19 programmes thématiques, et les 18 conventions d'application territoriales (CAT) établies pour chaque QPV. En 2019, un avenant au Contrat de ville a intégré de nouveaux enjeux pour répondre à l'évolution des besoins dans les territoires.

Ces documents contractuels sont disponibles via le lien suivant :

<https://www.strasbourg.eu/vie-quotidienne/egalite-urbaine-cohesion-sociale>

Le schéma ci-dessous synthétise l'ensemble des champs d'intervention du Contrat de ville.

Des axes transversaux

- action avec et pour les jeunes
- prévention et lutte contre les discriminations
- égalité femmes-hommes
- apprentissage de la langue française
- développement durable
- image des quartiers
- vieillissement de la population

3 piliers du Contrat de ville

COHÉSION SOCIALE

Prévention décrochage scolaire

Attractivité des établissements scolaires

Accompagnement des parents

Accès à la culture

Santé

Partenariat avec l'Université

Pratique sportive

Inclusion numérique

EMPLOI ET DÉVELOPPEMENT ÉCONOMIQUE

Parcours vers l'emploi

Qualifications et compétences

Lien habitant-es - entreprises - acteurs de l'emploi

Attractivité des territoires et entreprises

Création et pérennisation des entreprises

CADRE DE VIE ET RENOUVELLEMENT URBAIN

Programme de renouvellement urbain

Gestion urbaine de proximité

Convention intercommunale attribution

Prévention et sécurité (CISPD-R)

Prévention de la radicalisation

• Carte des territoires d'intervention de la politique de la ville

L'Eurométropole de Strasbourg compte 18 QPV et 4 quartiers de veille active répartis sur 6 communes : Bischheim, Illkirch-Graffenstaden, Lingolsheim, Ostwald, Schiltigheim et Strasbourg.

Parmi ces QPV, 7 territoires bénéficient du *Deuxième programme de renouvellement urbain de l'Eurométropole de Strasbourg (2019-2030)*.

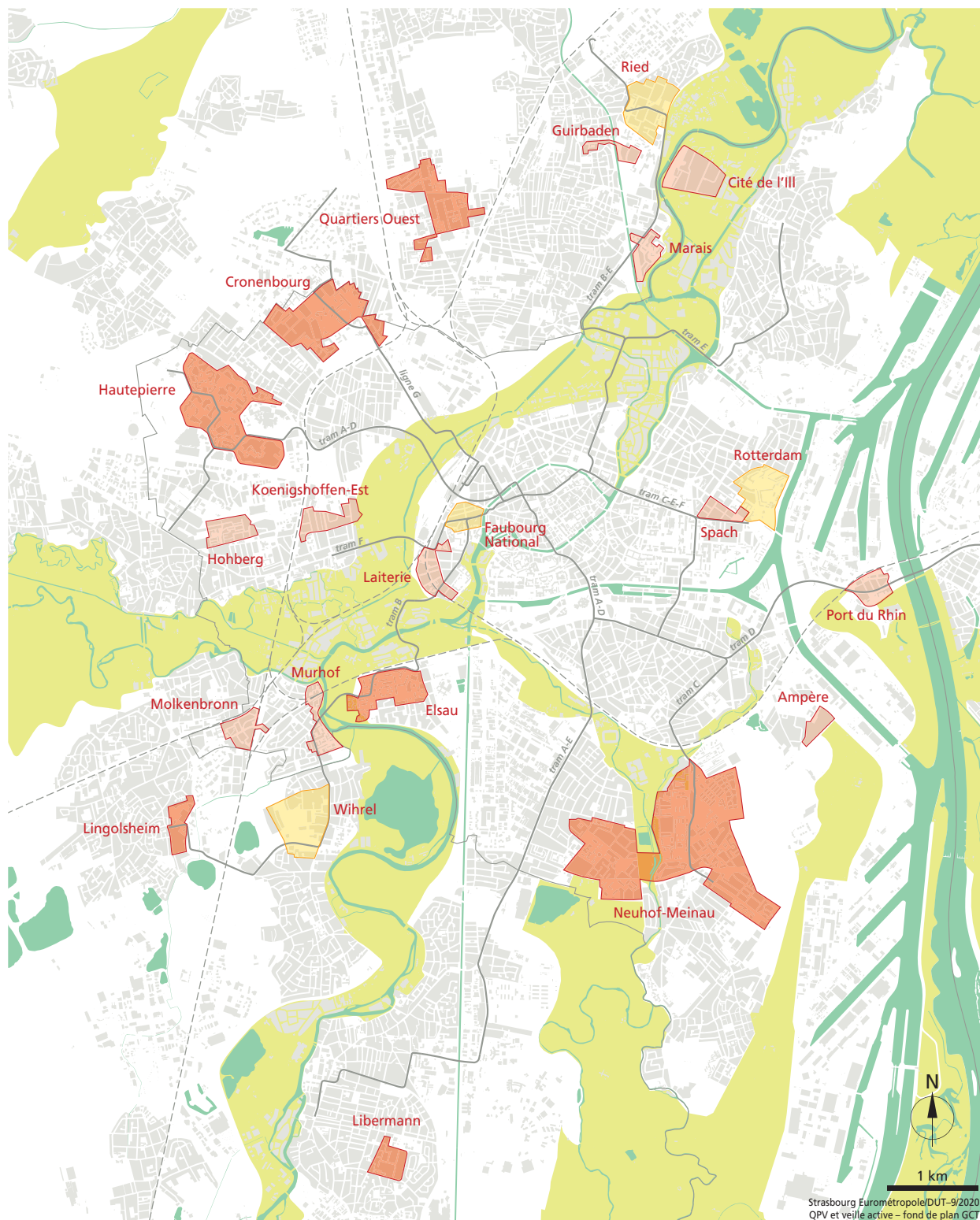

- QPV
- QPV en ANRU
- quartier de veille active
- trame verte et bleue
- tissu bâti
- transport en commun en site propre
- voie ferrée

2. ATTENDUS À L'ÉGARD DES PROJETS DÉPOSÉS

L'instruction des projets se fera sur la base des attendus décrits ci-après.

2.1 Les priorités de l'appel à projets 2024

Le contexte économique, social et sociétal a fortement évolué ces dernières années, et la crise sanitaire est venue renforcer les inégalités qui marquent les quartiers populaires. Les difficultés subies par les habitant·es se sont accrues et sont d'autant plus visibles : accentuation de la précarité et difficulté à satisfaire les besoins de première nécessité, isolement et rupture du lien social, fracture numérique... Ces constats conduisent les partenaires de la politique de la ville à adapter leurs priorités d'action au regard de besoins émergents ou renforcés. En 2024, l'Etat et les collectivités souhaitent prioriser les financements autour des enjeux suivants :

- **Renforcer l'accompagnement des enfants et des jeunes en fragilité sociale et éducative**

Face à l'accroissement des fragilités sociales et éducatives, les partenaires souhaitent apporter un soutien particulier aux actions contribuant à renforcer l'accompagnement des enfants et des jeunes dans leur parcours de réussite scolaire et éducative et les liens parents-enfants.

- **Faciliter l'insertion et l'accès à l'emploi**

Dans les QPV, le taux de chômage est près de 3 fois supérieur à la moyenne nationale. Cette situation dégradée de l'emploi dans ces territoires nécessite une action particulière des pouvoirs publics. Les partenaires du Contrat de ville souhaitent apporter un soutien renforcé aux projets qui contribuent à apporter des solutions concrètes pour mobiliser, accompagner et remettre à l'emploi les habitant·es, et notamment les jeunes.

- **Améliorer la qualité de vie des habitant·es**

Renforcer le lien social à travers la médiation de proximité

De nombreuses actions de solidarité portées par les acteurs associatifs sont déployées pour maintenir le lien social et offrir des espaces d'échanges avec les habitant·es, permettant de prévenir le repli sur soi et l'isolement. Elles constituent un appui important pour les habitant·es.

Les partenaires du Contrat de ville souhaitent encourager la pérennisation d'actions visant à renforcer le lien social et à favoriser le lien avec les familles ou les personnes isolées pour faciliter l'accès aux services : aide aux démarches administratives, orientation vers les services publics,... Dans un contexte marqué par le vieillissement de la population, une attention particulière sera accordée aux actions prenant en compte les besoins des personnes âgées.

Favoriser l'animation de proximité

Les actions d'animation dans l'espace public se sont développées depuis de nombreuses années. Les partenaires du Contrat de ville souhaitent maintenir un haut niveau d'animations de proximité et d'activités dans les quartiers.

Accompagner les habitant·es à la transition écologique

Les habitant·es des quartiers populaires sont parmi les plus touchés par la précarité énergétique, les pics de chaleurs, les problèmes de santé liés à la pollution de l'air intérieur et extérieur... L'intégration d'un nouvel axe transversal « développement durable » dans l'avenant au Contrat de ville vise à prendre en compte les orientations du Plan Climat 2030 de l'Eurométropole dans un objectif de solidarité sociale et écologique. Dans ce contexte, les partenaires du Contrat de ville souhaitent encourager le développement d'actions répondant aux enjeux de la transition écologique. Une attention particulière sera accordée aux projets contribuant à l'initiation, l'apprentissage et l'accompagnement à la pratique du vélo.

- **Faciliter l'accès au numérique**

La crise sanitaire a mis en exergue l'enjeu d'accès de tous les citoyens et tous les territoires au numérique, tant en matière d'infrastructures que de nouveaux usages. Pour mieux répondre aux difficultés rencontrées par les habitant·es des QPV, les partenaires du Contrat de ville souhaitent encourager le développement d'actions contribuant à la réduction de la fracture numérique et au renforcement de l'accès aux droits.

- **Favoriser la prévention et la promotion de la santé**

Les inégalités de santé frappent particulièrement les habitant·es des quartiers prioritaires. Le lien entre conditions de vie et état de santé est aujourd'hui communément admis : l'état de santé d'une population résulte d'interactions complexes entre plusieurs déterminants d'ordre sociaux, territoriaux ou encore environnementaux. Les partenaires du Contrat de ville apporteront une attention particulière aux actions permettant d'améliorer le bien-être et l'état de santé des habitant·es, et visant à la réduction des inégalités sociales et territoriales de santé (cf p.15 pour les projets déposés au titre de l'Atelier santé ville de Strasbourg).

- **Une priorité accordée aux actions en faveur des femmes**

La crise sanitaire a eu un effet démultiplicateur des inégalités existantes, et en particulier des inégalités de genre. Les femmes ont été les premières touchées par les impacts économiques de la crise engendrée par la pandémie, du fait de leur surreprésentation dans les métiers les plus précaires. La crise sanitaire a également accru la double charge des femmes entre le travail et les responsabilités à domicile, avec les tâches ménagères, la garde des enfants,... Les partenaires du Contrat de ville souhaitent accorder une priorité aux actions en faveur des femmes, dans tous les domaines.

Pour faciliter l'intégration de cet axe transversal dans les projets déposés, une grille d'analyse vous est proposée en annexe. Des formations au montage de projets en faveur de l'égalité femmes-hommes, ou au développement social et à l'urbanisme sensibles au genre sont également organisées pour vous accompagner.

Ces priorités ne remettent pas en cause les piliers et objectifs définis dans le cadre du Contrat de ville. Les projets proposés répondant aux objectifs opérationnels du Contrat de ville et aux enjeux territoriaux des QPV définis dans les CAT demeurent éligibles à un soutien de la part des financeurs.

2.2 Le caractère innovant et/ou structurant pour le territoire, en complément des actions menées dans le cadre de politiques publiques de droit commun

Une attention particulière sera apportée sur :

- La qualité de l'analyse des besoins et de la réponse apportée aux habitant-es des quartiers prioritaires

Le dossier doit notamment expliquer en quoi l'action tend à réduire les inégalités.

- La dimension partenariale du projet et la cohérence avec les actions menées par les opérateurs du territoire

L'initiative est co-construite avec les partenaires et forces vives du territoire. L'inscription dans le territoire et son tissu partenarial est une condition essentielle qui doit être mise en oeuvre à toutes les étapes du projet.

- La participation et la mobilisation des habitant-es

La participation et la mobilisation des habitant-es à différentes étapes du projet sont attendues, en les associant de préférence dès son élaboration, lors de sa mise en oeuvre et pendant toute la démarche d'évaluation.

2.3 Un contact avec les correspondant-es du Contrat de ville pris préalablement au dépôt du dossier

En amont du dépôt du dossier, il est **obligatoire** de prendre contact avec les référents locaux concernés:

- **le ou la correspondant-e de la Direction de projet du quartier** (agent-es des communes ou de l'Eurométropole) ;
- **le ou la délégué-e de la Préfète.**

Ils/elles peuvent accompagner les porteurs de projets : aide au montage de projet, rôle facilitateur dans la mise en réseau, conseils pour flécher les demandes de financement (droit commun/crédits spécifiques, etc...)

Si le projet concerne plus de 5 QPV, un contact devra être pris avec la Direction de projet Politique de la ville de l'Eurométropole de Strasbourg et la DDETS du Bas-Rhin (cf. coordonnées des contacts page 11).

2.4 L'attention portée au budget du projet

- Des subventions qui ne peuvent couvrir que les frais directement liés à l'action

Les crédits relevant de la politique de la ville financent des projets. Les dépenses liées au fonctionnement permanent de la structure porteuse du projet ne sont pas éligibles à une mobilisation des crédits de la politique de la ville. Ce type de dépenses courantes peut, le cas échéant, faire l'objet d'une prise en charge par le droit commun.

- Le budget précise les montants des subventions attendues de chaque partenaire financier, en recherchant un équilibre entre les cofinancements

Toute demande de financement au titre du Contrat de ville devra prioritairement mobiliser les crédits de droit commun des institutions partenaires.

- Les crédits qui peuvent être sollicités dans le cadre de l'appel à projets du Contrat de ville sont principalement :
 - des crédits spécifiques « politique de la ville » de l'Agence Nationale de Cohésion des Territoires (ANCT) ;
 - des crédits des services déconcentrés de l'Etat correspondant au domaine dans lequel l'action s'inscrit ;
 - des crédits des collectivités locales sur leurs champs de compétences :
 - les communes de Strasbourg, Schiltigheim, Bischheim, Illkirch-Graffenstaden et Lingolsheim ;
 - l'Eurométropole de Strasbourg ;
 - la Collectivité européenne d'Alsace ;
 - le Conseil Régional Grand Est ;
 - des crédits de la Caisse d'allocations familiales du Bas-Rhin (CAF) pour des actions entrant dans son champ de compétences.

3. PROCÉDURE DE L'APPEL À PROJETS

3.1 Critères de recevabilité

- l'appel à projet s'adresse à **des associations, des collectivités territoriales et des établissements publics**. Les associations sont éligibles dès lors qu'elles sont déclarées et qu'elles ont reçu un numéro de SIRET ;
- le projet concerne **un ou plusieurs QPV et bénéficie aux habitant-es des QPV dans une proportion très significative** (supérieure ou égale à 50%). Le porteur de projet décrit et quantifie le public des QPV ciblé par son ou ses action(s), énonce les résultats attendus, qualitatifs et quantitatifs, pour le public ciblé ;
- le dossier doit être **déposé sur la plateforme Dauphin** (cf. modalités de dépôt ci-après) :

 **au plus tard le 15 novembre 2023 pour les projets se déroulant sur année civile 2024, ou pour les projets « Ville Vie Vacances » se déroulant pendant les vacances de février et printemps 2024 ;**

 **Tout dossier reçu après cette date sera déclaré irrecevable.**

- **le dossier doit être complet** et comprendre toutes les pièces justificatives listées dans le dossier de demande de subvention (CERFA) : **cf notice Dauphin à télécharger via le site www.strasbourg.eu** ;
- pour des actions en renouvellement, la recevabilité du dossier est conditionnée à **la production du bilan** montrant les résultats de l'action passée et permettant de mesurer la pertinence de son renouvellement.

3.2 Démarche à suivre pour le dépôt de dossier de demande de subvention

Les demandes de subvention devront être saisies en ligne sur l'outil de dépôt dématérialisé, le portail Dauphin mis en place par l'ANCT : <https://usager-dauphin.cget.gouv.fr>

Pour toute aide concernant la saisie en ligne, les porteurs de projet peuvent contacter la cellule d'assistance technique de l'ANCT par téléphone au 09 70 81 86 94 ou par mail à l'adresse suivante : support.P147@proservia.fr

 **Une fois le dossier saisi sur Dauphin, le dossier doit obligatoirement être envoyé en format PDF à l'adresse mail suivante : contratdeville@strasbourg.eu**

 **Points de vigilance :**

- **La saisie du budget prévisionnel**

Il est demandé d'avoir une attention particulière au budget prévisionnel de l'action. Pour que le dossier soit visible par les instructeurs du Contrat de ville, il conviendra de saisir à minima une demande d'un montant de 1€ au financeur suivant : 67-ETAT-POLITIQUE-VILLE.

- **Si l'action est un projet existant ou ayant déjà été financé dans le cadre de la Politique de la ville**

Le bilan financier et qualitatif de l'action 2023 est à transmettre sur le portail Dauphin. Cette démarche est obligatoire pour justifier de l'utilisation des subventions allouées en 2023.

- **Le cas spécifique des subventions demandées à la DRAC Grand Est**

Pour les porteurs de projets intervenant dans le champ culturel et qui solliciteraient des subventions de la Direction régionale des affaires culturelles (DRAC) du Grand Est, le dépôt d'un projet au titre de l'appel à projet du Contrat de ville ne vaut pas dépôt à l'appel à projets de la DRAC. Il est ainsi nécessaire de faire une demande spécifique via le lien suivant :

<https://www.culture.gouv.fr/Regions/DRAC-Grand-Est/aides/subventions>

Dans ce cadre, les demandes de subventions sont à déposer avant le 1^{er} décembre 2023 au plus tard.

- **Le cas spécifique des subventions demandées à la CAF au titre du Réseau d'Ecoute, d'Appui et d'Accompagnement des Parents (REAAP) et du Contrat Local d'Accompagnement à la Scolarité (CLAS)**

Pour les porteurs de projets qui solliciteraient des subventions de la CAF au titre du CLAS et/ou du REAAP, la demande doit être déposée sur la nouvelle plateforme dématérialisée ELAN accessible via le lien suivant : <https://elan.caf.fr/aides>

Il est nécessaire de déposer également une demande sur la plateforme Dauphin.

L'appel à projets 2024 du REAAP sera lancé en décembre 2023. Les dossiers pourront être déposés tout au long de l'année. La plateforme de dépôt des dossiers sera accessible jusqu'à fin juin 2024.

L'appel à projets 2024/2025 du CLAS sera lancé au cours du 1^{er} semestre 2024. Les dates précises seront communiquées à l'ensemble des partenaires ultérieurement.

- Le cas spécifique des subventions demandées à la Région Grand Est

Pour les porteurs de projets qui solliciteraient des subventions de la Région Grand Est, la demande doit également être déposée en ligne à l'adresse suivante :

- Pour le dispositif de **soutien à la vie associative de proximité « DIVA'P »** :
<https://www.grandest.fr/vos-aidesregionales/vie-associative-de-proximite-divap/>
- Pour le dispositif de **soutien aux associations dans leurs projets d'investissements « Inv'Est Asso »** :
<https://www.grandest.fr/vos-aides-regionales/soutien-aux-associations-dans-leurs-projets-dinvestissements-invest-asso/>

3.3 Étapes et calendrier opérationnel d'instruction des dossiers

DIFFUSION DE L'APPEL À PROJETS

le 2 octobre 2023

Projets sur année civile 2024

ACCOMPAGNEMENT DES PORTEURS DE PROJETS

En amont du dépôt du dossier, le porteur de projet doit contacter le ou la correspondant-e de la Direction de projet du quartier (agents des communes ou de l'Eurométropole) et le ou la délégué-e de la Préfète. Si le projet concerne plus de 5 QPV, un contact devra être pris avec la Direction de Projet Politique de la ville et la DDETS du Bas-Rhin.



du 2 octobre au 15 novembre 2023

SAISIE EN LIGNE SUR LA PLATEFORME DAUPHIN - <https://usager-dauphin.cget.gouv.fr>



Date limite de dépôt du dossier
15 novembre 2023

INSTRUCTION PARTAGÉE DES DOSSIERS

Organisation de réunions de coordination entre les financeurs



Courant janvier 2024

COMITÉ DES FINANCEURS - Temps d'arbitrage financier



Courant février 2024

INFORMATION AUX PORTEURS DE PROJETS

Les instances décisionnelles étant propres à chaque institution, les calendriers pourront être différés



à compter de mi-mars 2024

1496

3.4 Contacts

COMMUNES ET EUROMÉTROPOLE DE STRASBOURG	ÉTAT
 SUJETS TRANSVERSAUX / SUPPORTS TECHNIQUES	
<p>DIRECTION DE PROJET POLITIQUE DE LA VILLE Mme Auriane MARTIN - assistante de projets 03 68 98 82 78 - contratdeville@strasbourg.eu</p> <p>Direction de Projet Politique de la ville Ville et Eurométropole de Strasbourg Centre Administratif - 1 parc de l'Étoile 4ème étage - bureau 470 67076 Strasbourg Cedex</p>	<p>DIRECTION DÉPARTEMENTALE DE L'EMPLOI DU TRAVAIL ET DES SOLIDARITÉS ddets-mission-ville@bas-rhin.gouv.fr</p> <p>DDETS - Direction départementale de l'emploi du travail et des solidarités Mission Ville Cité administrative - 14 rue du Maréchal Juin CS 50016 - 67084 Strasbourg Cedex</p>
 CORRESPONDANT·ES DANS LES TERRITOIRES	
<p>QPV GUIRBADEN</p>	
<p>Mme Anne-Laure HAMELIN - responsable service sport - jeunesse - vie associative - politique de la ville 03 88 18 01 55 al.hamelin@ville-bischheim.fr</p>	<p>M. François VAUTRIN - délégué de la préfète 06 76 10 43 26 francois.vautrin@bas-rhin.gouv.fr</p>
<p>QPV QUARTIERS OUEST</p>	
<p>Mme Clarisse PHAM - cheffe de projet renouvellement urbain et social 03 68 98 64 62 clarisse.pham@strasbourg.eu</p>	<p>M. François VAUTRIN - délégué de la préfète 06 76 10 43 26 francois.vautrin@bas-rhin.gouv.fr</p>
<p>QPV MARAIS</p>	
<p>M. André UNTERSINGER - chargé de mission Politique de la ville 06 07 46 49 38 andre.untersinger@ville-schiltigheim.fr</p>	<p>M. François VAUTRIN - délégué de la préfète 06 76 10 43 26 francois.vautrin@bas-rhin.gouv.fr</p>
<p>QUARTIER PRIORITAIRE DE LINGOLSHEIM</p>	
<p>M. Olivier GLASSER - directeur général des services 03 88 78 88 85 glassero@lingolsheim.fr</p>	<p>M. Rodolphe BOURLETT 07 88 72 12 08 rodolphe.bourlett@bas-rhin.gouv.fr</p>

QPV LIBERMANN	
Mme Christine CHEVALLAY - directrice des solidarités 03 88 66 80 73 c.chevallay@illkirch.eu	Mme Asma KILICOGU - déléguée de la préfète 06 77 38 19 29 asma.kilicoglu@bas-rhin.gouv.fr
QPV CITÉ DE L'ILL	
Mme Karen GEIGER - chargée de mission quartier 03 88 45 88 54 karen.geiger@strasbourg.eu	M. Rodolphe BOURLETT - délégué de la préfète 07 88 72 12 08 rodolphe.bourlett@bas-rhin.gouv.fr
QPV CRONENBOURG	
Mme Véronique JACOB-BOHN - chargée de mission quartier 06 12 79 26 02 veronique.jacob-bohn@strasbourg.eu	M. Jean-Marc KIEFFER - délégué de la préfète 06 18 29 48 87 jean-marc.kieffer@bas-rhin.gouv.fr
QPV HAUTEPIERRE	
M. Raphaël AUBOIS-LIOGIER - chargé de mission quartier 06 73 27 62 60 raphael.aubois-liogier@strasbourg.eu	M. Jean-Marc KIEFFER - délégué de la préfète 06 18 29 48 87 jean-marc.kieffer@bas-rhin.gouv.fr
QPV HOHBERG	
Mme Véronique JACOB-BOHN - chargée de mission quartier 06 12 79 26 02 veronique.jacob-bohn@strasbourg.eu	M. Rodolphe BOURLETT - délégué de la préfète 07 88 72 12 08 rodolphe.bourlett@bas-rhin.gouv.fr
QPV LAITERIE	
Mme Lauriane MAZE - chargée de mission quartier 03 68 98 72 42 lauriane.maze@strasbourg.eu	M. Jean-Marc KIEFFER - délégué de la préfète 06 18 29 48 87 jean-marc.kieffer@bas-rhin.gouv.fr

QPV KOENIGSHOFFEN-EST	
Mme Léa TEILLET - chargée de mission quartier 03 68 98 60 56 lea.teillet@strasbourg.eu	M. Rodolphe BOURLETT - délégué de la préfète 07 88 72 12 08 rodolphe.bourlett@bas-rhin.gouv.fr
QPV MOLKENBRONN / MURHOF	
Mme Karen DE CHAZELLES - chargée de mission quartier 03 68 98 92 53 karen.de-chazelles@strasbourg.eu	M. Djamel ROUABAA - délégué de la préfète 07 85 40 41 19 djamel.rouabaa@bas-rhin.gouv.fr
QPV ELSAU	
Mme Karen DE CHAZELLES - chargée de mission quartier 03 68 98 92 53 karen.de-chazelles@strasbourg.eu	M. Djamel ROUABAA - délégué de la préfète 07 85 40 41 19 djamel.rouabaa@bas-rhin.gouv.fr
QPV MEINAU	
Mme Maylis BLANC - chargée de mission quartier 03 68 98 92 33 maylis.blanc@strasbourg.eu	Mme Asma KILICOGU - déléguée de la préfète 06 77 38 19 29 asma.kilicoglu@bas-rhin.gouv.fr
QPV NEUHOF	
Mme Lucia CARRONDO - chargée de mission quartier 06 73 19 92 44 lucia.carrondo@strasbourg.eu	Mme Asma KILICOGU - déléguée de la préfète 06 77 38 19 29 asma.kilicoglu@bas-rhin.gouv.fr
QPV PORT DU RHIN	
Mme Valentine SBERRO - chargée de mission quartier 03 68 98 82 38 valentine.sberro@strasbourg.eu	M. Djamel ROUABAA - délégué de la préfète 07 85 40 41 19 djamel.rouabaa@bas-rhin.gouv.fr
QPV AMPÈRE	
Mme Marion OBERLE - chargée de mission quartier 03 68 98 66 64 marion.oberle@strasbourg.eu	M. Djamel ROUABAA - délégué de la préfète 07 85 40 41 19 djamel.rouabaa@bas-rhin.gouv.fr

QPV SPACH ET TERRITOIRE DE VEILLE ACTIVE ROTTERDAM

Mme Elodie SEGURA - chargée de mission quartier

03 90 41 17 36

elodie.segura@strasbourg.eu

M. François VAUTRIN - délégué de la préfète

06 76 10 43 26

francois.vautrin@bas-rhin.gouv.fr

3.5. Dispositif Ville Vie Vacances (VVV)

Le dispositif Ville Vie Vacances (VVV) s'adresse prioritairement aux **enfants et jeunes en difficulté des quartiers de la Politique de la ville, âgés de 11 à 18 ans** et éloignés de l'accès aux loisirs et aux vacances. Ce dispositif n'a pas vocation à soutenir des prestations de loisirs de droit commun pendant les vacances scolaires (ex : Centre de loisirs sans hébergement).

Les actions soutenues doivent **répondre à une logique éducative, culturelle et sportive** et ciblent davantage les publics orientés par la protection judiciaire de la jeunesse, la prévention spécialisée, l'aide sociale à l'enfance, l'administration pénitentiaire et le programme de réussite éducative.

Attention, les projets VVV pour la période de Noël 2023 doivent s'inscrire dans un programme d'actions annuel, le cas échéant, il ne sera pas soutenu financièrement par l'État.

- Critères de sélection du projet

Public, territoire, période visée	<ul style="list-style-type: none"> • Jeunes de 11 à 18 ans • Quartier prioritaire de la ville (18) • Pendant les vacances scolaires
Critère de priorisation pour un financement	<ul style="list-style-type: none"> • Activités ayant lieu le week-end et plus particulièrement durant la période du mois d'août • Activités organisées en dehors des quartiers qui permettent une plus grande ouverture des jeunes au monde extérieur et favorisent la mobilité • Mixité garçons/filles avec un objectif de 50 % de jeunes filles bénéficiaires • Actions reposant sur une forte implication des jeunes, à toutes les étapes des actions, de leur élaboration à leur réalisation ainsi que les éventuelles modalités de restitution • Pour les demandes de renouvellement, remise du bilan N-1 lors du dépôt du dossier
Critère d'appréciation des financeurs	<ul style="list-style-type: none"> • Modalité de repérage des jeunes plus particulièrement des jeunes filles • Adéquation objectifs généraux/coût, réalisme financier et sérieux de gestion
Partenariat	<ul style="list-style-type: none"> • Nécessité d'un dialogue renforcé entre associations et avec les institutions dans un souci de cohérence tant au niveau de la mobilisation du public que des activités. Les actions coproduites seront favorisées
Informations importantes	<ul style="list-style-type: none"> • Les changements de calendrier, de lieux et d'horaires devront être annoncés préalablement aux partenaires financeurs • Des visites et contrôles pourront être effectués sur les sites • En cas de financement de votre action, vous devrez mentionner dans toutes vos communications la participation de la ville et/ou de l'État à votre projet • Les accueils collectifs de mineurs, avec ou sans hébergement, doivent être obligatoirement déclarés sur le site https://tam.extranet.jeunesse-sports.gouv.fr

- **Constitution des dossiers**

La démarche et le dépôt d'un projet VV sont identiques au dépôt d'un dossier déposé au titre du Contrat de ville. Toutefois, chaque projet doit être accompagné d'un budget distinct et d'une description détaillant les critères visés.

- **Calendrier**

Projet prévu pour les vacances de :	Date limite de dépôt des dossiers :
février et printemps 2024	15 novembre 2023

4. LES ANNEXES

4.1 Les priorités et modalités de financement des partenaires du Contrat de ville



4.1.1 Priorités de la Collectivité Européenne d'Alsace dans le cadre du Contrat de ville

Si vous demandez une subvention à la Collectivité Européenne d'Alsace, il est indispensable de prendre contact avec : M Mehdi EPLE – mehdi.eple@alsace.eu et M. Thibaut PAPIRER – thibaut.papirer@alsace.eu

La Collectivité Européenne d'Alsace est partenaire des 3 contrats de ville signés sur le périmètre du Territoire Bas-Rhin. Ces 3 contrats concernent au total 21 quartiers prioritaires désignés Quartiers Politiques de la Ville (QPV) :

- le Contrat de ville de l'EMS qui couvre 18 QPV
- le Contrat de ville de Haguenau-Bischwiller-Kaltenhouse qui concerne 2 QPV
- le Contrat de ville de Saverne pour 1 QPV

L'engagement de la collectivité au titre de cette politique publique recouvre deux réalités : le droit commun au titre des compétences « régaliennes » de la collectivité et une enveloppe spécifique.

1. Droit commun

La collectivité, de par sa position de chef de file des politiques sociales, est amenée à intervenir dans les domaines qui constituent les trois piliers des contrats de ville, particulièrement celui relatif à la cohésion sociale. Son action peut s'illustrer notamment à travers son action sociale de proximité, déléguée ou non, l'insertion et la lutte contre les exclusions, la protection de l'enfance, la santé, l'autonomie liée au handicap ou à l'âge.

La Collectivité Européenne d'Alsace est également compétente pour l'accueil des collégiens avec la mise à disposition d'équipements adaptés et la carte scolaire. Elle développe par ailleurs une politique volontariste en faveur de la jeunesse qui se traduit par différentes politiques légales ou volontaristes de la collectivité (sociale et de prévention, éducative, sportive et culturelle, etc.).

Par ailleurs, elle décline une politique culturelle à partir de ses compétences obligatoires, notamment relatives au Schéma départemental des enseignements artistiques, de ses établissements tels que le Vaisseau, le Haut-Koenigsbourg, les Archives départementales et par sa contribution en faveur du développement artistique et culturel des territoires. Enfin, la Collectivité Européenne d'Alsace est engagée sur l'intégralité des programmes des trois contrats de ville dont le Conseil Départemental du Bas-Rhin était signataire

2. Priorités portées par la Collectivité Européenne d'Alsace

Par ailleurs, la Collectivité Européenne d'Alsace souhaite maintenir une enveloppe spécifique destinée à soutenir des projets autour de trois grands enjeux sociétaux : la jeunesse, la culture et l'insertion en particulier en soutien aux personnes bénéficiaires du Revenu de Solidarité Active.

Ainsi, au titre de la campagne 2024, **10 priorités seront portées par la Collectivité Européenne d'Alsace.**

• LA JEUNESSE

Priorité 1 : la pratique sportive

Seront soutenues des actions favorisant l'accès aux sports de nature et les pratiques sportives associant au moins deux enjeux repérés comme importants à savoir : la santé, l'insertion et la citoyenneté.

Priorité 2 : L'engagement

Seront soutenues des actions qui incitent les jeunes à s'investir dans, leur quartier : donner des clefs à ces citoyens en devenir pour comprendre le monde environnant, les évolutions sociétales et leurs impacts (radicalisation, racisme...) ; la société vieillissante et la nécessité de renforcer les échanges d'expériences.

Priorité 3 : L'accompagnement à la scolarité et la prévention du décrochage scolaire

Seront soutenues des actions s'adressant en priorité à un public collégien. Ces actions devront obligatoirement associer plusieurs acteurs du territoire (ex : un collège associé à une Fédération professionnelle). Il s'agira d'apprendre au collégien à identifier puis utiliser les potentiels socioéconomiques présents sur son quartier.

Priorité 4 : L'attractivité et la valorisation des établissements scolaires

Seront soutenues des actions contribuant à améliorer l'attractivité des collèges situés dans les QPV du territoire. Les projets d'excellence dans les domaines culturels, linguistiques, scientifiques, associant des partenaires « prestigieux » (grandes écoles, fondations...) seront particulièrement soutenus.

Priorité 5 : L'accompagnement des parents

Seront soutenus des projets de soutien à la parentalité visant à mettre les parents pleinement acteurs de l'évolution de leurs enfants, en particulier s'agissant de collégiens.

• L'INSERTION

Priorité 6 : L'apprentissage et la maîtrise de la langue française

Seront soutenues des actions favorisant des parcours progressifs dans l'apprentissage de la langue et favorisant une mixité (hommes/femmes) dans les groupes. Les porteurs/porteuses de projet d'un territoire identique s'accorderont notamment à présenter une offre « complète » et complémentaire aux habitant-es du territoire ciblé.

Priorité 7 : Les parcours vers l'emploi

Seront soutenues des actions favorisant l'insertion professionnelle en partenariat avec le monde économique pour les publics les plus éloignés de l'emploi et basées sur l'accompagnement individuel du parcours d'insertion : les jeunes, les seniors et, prioritairement, les bénéficiaires du RSA (remobilisation, accès à la formation, alternance, clauses d'insertion, chantiers écoles, forum, job dating, tutorat, parrainage ou autres).

Un soutien pourra également être accordé aux actions visant à assurer une meilleure coordination entre les dispositifs d'insertion et emploi afin d'éviter les ruptures de parcours dans une perspective d'employabilité des personnes.

Priorité 8 : L'orientation et la formation

Seront soutenues des actions permettant l'acquisition de compétences numériques et luttant contre le risque d'addiction aux écrans : codage, langages informatiques, création de sites, blogs...

Un « bonus » sera attribué aux actions poursuivant ce double objectif : acquisition de compétences numériques et prévention de l'addiction aux écrans.

Un soutien pourra également être accordé à des actions permettant de créer les liens entreprises-jeunesse-formation : les actions d'accompagnement et de soutien aux parcours d'orientation développant la rencontre entre les jeunes et les entreprises dans le cadre d'accès aux stages de découverte des métiers et favorisant l'accessibilité aux contrats d'alternance tout en développant la mobilité.

Priorité 9 : Création d'entreprises et pérennisation

Seront soutenues des actions favorisant la notion d'entreprendre chez les jeunes adultes et notamment ceux bénéficiaire du RSA ou suivi dans la cadre de la garantie jeune.

Les projets inscrits dans une démarche collective ou collaborative (coopérative, pépinières d'entreprise, incubateur,...) seront considérés comme prioritaires.

• LA CULTURE

Priorité 10 : L'accès aux équipements et projets culturels

Seront soutenues des actions permettant aux publics éloignés d'une pratique culturelle, pour des raisons personnelles ou liées à leur situation au regard de la santé ou du handicap, de découvrir de nouvelles formes culturelles et d'accéder à l'offre culturelle existante.

Bénéficieront également d'une lecture bienveillante les projets initiant ou accompagnant le développement de pratiques et compétences artistiques dans des parcours associant amateurs et professionnels.

Enfin, un soutien pourra également être accordé aux actions de création ou de valorisation de la culture du conte (découverte ou transmission de contes traditionnels, travail sur des approches multiculturelles, lecture, écriture, mise en scène) pouvant intégrer le programme de diffusion du festival « Alsace se (ra)conte 2024 ».

3. Critères d'éligibilité des projets

Seront prioritairement retenus les projets reposant sur les critères d'éligibilité suivants :

- répondre aux priorités de la Collectivité Européenne d'Alsace stipulées au cahier des charges ;
- mobiliser le réseau partenarial et la recherche de cofinancement ;
- mutualiser les ressources et moyens disponibles sur le territoire ;
- définir précisément le périmètre du projet tant dans sa dimension territoriale qu'humaine (public ciblé) ;
- favoriser l'innovation dans le projet et encourager la responsabilisation des habitant-es (parents, jeunes, enfants,...) par leur engagement dans la construction du projet ;
- respecter le principe de mixité (hommes, femmes).

DISPOSITIF 1

Le dispositif de soutien à la vie associative de proximité (DIVA'P) <https://www.grandest.fr/vos-aides-regionales/vie-associative-de-proximite-divap/>

Plus que jamais, les associations apparaissent comme des porte-paroles des populations et deviennent des acteurs incontournables pour permettre à la société d'évoluer vers plus de lien social et d'humanité. Elles permettent l'engagement citoyen individuel et/ou collectif, mènent des projets socialement innovants et contribuent à l'attractivité des territoires. Elles constituent le ferment du faire ensemble en région.

1. Contexte

La Région Grand Est soutient les associations à travers des politiques thématiques telles que la culture et le patrimoine, la jeunesse, le sport, l'environnement, la lutte contre les discriminations, le devoir de mémoire, le tourisme, l'éducation populaire, l'innovation sociale, la cohésion sociale ou l'emploi. Elle souhaite aussi être à leur côté dans des projets et manifestations plus ciblées, au plus près des villages et communes, là où se tisse, en proximité, le lien social, le vivre ensemble.

A ce titre, la Région Grand Est a mis en place un dispositif d'aide au projet associatif, facilement mobilisable et agile, permettant de soutenir financièrement les projets associatifs de proximité, originaux et reconnus d'intérêt local par les acteurs et les citoyens.

Par ailleurs, la Région Grand Est, face à l'urgence climatique et soucieuse de l'impact environnemental que représente son intervention au bénéfice des associations du territoire, souhaite orienter son soutien vers des projets vertueux sur le plan environnemental et du développement durable.

2. Objectifs

Ce dispositif dédié permet de soutenir des projets spécifiques ou des manifestations et événements, non récurrents, qui démontrent un intérêt reconnu localement, favorisent l'animation des territoires, renforcent le lien social. La Région Grand Est, convaincue de la force de l'engagement de ses habitant-es, soutiendra les animations et manifestations faisant la promotion de la vie associative locale. Elle entend ainsi participer à la valorisation des associations du territoire et apporter une reconnaissance au travail et à l'engagement des bénévoles.

Ce dispositif n'est en aucun cas destiné à financer le fonctionnement global des associations.

En territoires ruraux comme dans les quartiers urbains, la Région Grand Est accordera une aide financière à :

- des manifestations de proximité et des projets originaux liés aux particularités du territoire concerné (date anniversaire exceptionnelle, coutumes locales...). Une attention particulière sera portée par ailleurs aux projets visant à promouvoir des comportements écoresponsables ;
- des projets d'utilité sociale présentant un caractère populaire ou impliquant fortement la population dans l'organisation du projet ;
- des projets d'exception favorisant le bien vivre ensemble mettant en avant les valeurs de fraternité, d'échanges ou de lutte contre les discriminations. Les projets favorisant le "aller vers" à destination de populations exclues ou isolées, en raison de leur âge, de leur handicap, de leur origine, de leur lieu d'habitation, ... ;

- des projets caritatifs visant à lutter contre la précarité et favorisant l'entraide et la solidarité ;
- des projets commémoratifs ou manifestations locales liés à la mémoire des conflits ou à la mémoire des grands événements du passé. Des projets en territoires ruraux visant à entretenir/valoriser le patrimoine d'intérêt local ou régional (notamment en lien avec le passé industriel de la Région).

3. Bénéficiaires

Ce dispositif s'adresse à toutes les associations :

- ayant leur siège situé dans le Grand Est ou ayant leur siège situé hors du Grand Est mais possédant une antenne spécifique avec un SIRET propre sur le territoire de la Région Grand Est ;
- dont les activités s'inscrivent prioritairement dans les différents domaines de compétences de la Région.

4. Critères

Les projets ou manifestations doivent :

- démarrer durant l'année en cours ;
- se dérouler sur le territoire du Grand Est ;
- répondre à une démarche non récurrente ;
- répondre à une démarche non commerciale et non concurrentielle ;
- justifier d'un intérêt pour l'animation du territoire concerné, en termes d'originalité, de nouveauté ou d'innovation ;
- impliquer la population de la Région Grand Est.

Une attention particulière sera apportée aux projets mettant en œuvre un partenariat avec au moins un acteur du territoire (public, institutionnel ou associatif) par le biais d'une subvention ou par la mise à disposition gratuite d'une salle, de biens ou de personnes.

Est inéligible :

- un projet déposé par une association dont le siège social est hors du territoire de la Région Grand Est et ne possédant pas d'antenne spécifique avec un SIRET propre sur le territoire de la Région Grand Est ;
- toutes demande reçue moins de 3 mois avant le démarrage de la manifestation ou du projet.

Sont exclus les projets :

- entrant dans un cadre exclusivement scolaire et périscolaire ;
- relevant des secteurs du médico-social, de la petite enfance, de l'aide à la parentalité, de la médiation sociale et familiale, du grand âge, et tout secteur relevant de l'action sociale à l'exception du secteur caritatif. Ces secteurs relevant des compétences des départements ;
- les rassemblements dédiés aux professionnels ou collectionneurs (assemblées générales, séminaires et conventions, colloques, salons, congrès, assises, rencontres nationales...), forums étudiants, salons de l'orientation, ... À l'exception des congrès et rassemblements organisés par les têtes de réseaux régionales associatives, intégrées au cadre partenarial pluriannuel avec la Région Grand Est ;
- les manifestations de type commercial (brocantes, marché artisanal, vide-grenier, ...) ;
- les manifestations payantes, sauf si la participation demandée est raisonnable et de nature à couvrir une partie des frais d'organisation ;

- les projets artistiques portés par des compagnies professionnelles lorsque celles-ci sont financées par la Région dans le cadre des dispositifs de création, de diffusion, ou par un conventionnement ;
- les projets en lien avec les jumelages et coopérations internationales ;
- les manifestations sportives dont la finalité principale est la compétition (tournoi, match, championnat, ...);
- les stages sportifs ;
- les projets de type séjour de vacances ;
- les projets en lien avec la formation des bénévoles, laquelle est assurée dans le cadre de la plateforme de montée en compétences des bénévoles du mouvement associatif ;
- les projets en lien avec de la formation ou de la montée en compétences et/ou portés par des structures de l'insertion et de la formation (Missions Locales, Maisons Familiales Rurales, centres de formation, ...);
- les projets en lien avec la conception et l'édition d'ouvrages (livres, bandes dessinées, revues historiques et patrimoniales, ...).

Sont par ailleurs exclus les porteurs de projet suivants :

- comités départementaux des fédérations sportives, cet échelon étant soutenu par les Conseils Départementaux, la Région intervenant en faveur des ligues sportives régionales ;
- clubs de haut niveau, soutenus par ailleurs au titre de la politique sportive régionale ;
- offices municipaux des sports, y compris lorsqu'ils ont le statut d'association ;
- groupements d'employeurs ;
- sociétés coopératives (SCIC, SCOP) ;
- les groupements d'intérêts publics (GIP) ;
- les offices du tourisme y compris lorsqu'ils ont le statut d'association ;
- les Pays, PETR et Groupes d'Action Locale (GAL) ;
- les agences de développement économique, y compris lorsqu'elles ont le statut d'association ;
- les établissements médico-sociaux, y compris lorsqu'ils ont le statut d'association ;
- les structures de l'insertion et de la formation (Missions Locales, Maisons Familiales Rurales, centres de formation, ...);
- les structures d'insertion par l'activité économique, y compris lorsqu'elles ont le statut d'association ;
- les associations intervenant dans un cadre exclusivement scolaire (ex. association de parents d'élèves, association scolaire, ...);
- les amicales de personnel, les syndicats professionnels ou unions/fédérations de commerçants.

Sont également exclues les demandes portant sur les coûts de fonctionnement relatifs au projet associatif global de la structure.

5. Conditions de l'aide régionale

Montant de l'aide au fonctionnement :

- Nature : subvention
- Section : fonctionnement
- Taux maxi : 60 %
- Plafond : 5 000 €

Dans le cadre des dépenses de fonctionnement, sont éligibles :

- les achats et prestations de services ;
- les locations ;
- la publicité, communication ;
- les déplacements, missions nécessaires à la réalisation du projet ou de la manifestation ;
- les charges de personnel pour la réalisation du projet ou de la manifestation.

Sont en revanche expressément exclus les frais bancaires, d'assurances, impôts et taxes (sauf impôts sur les salaires), les consommables (papiers, cartouches d'encre, essence, ...).

La participation financière de la Région sera versée en une seule fois conformément à la décision attributive de subvention. Aucun acompte ne sera possible.

En cas de non transmission des pièces justificatives, dans un délai de 6 mois après la réalisation du projet, la subvention sera annulée.

Le présent règlement s'applique aux dossiers votés à compter du 29 mai 2023.

6. Dépôt des demandes

Toute demande doit être déposée en ligne via le site internet de la Région Grand Est (procédure dématérialisée) : <https://www.grandest.fr/vos-aides-regionales/vie-associative-de-proximite-divap/>

L'analyse des demandes se fera tout au long de l'année. Une même structure ne pourra déposer qu'une seule demande tous les deux ans.

7. Conditions d'attribution de l'aide régionale

Les décisions d'attribution des aides régionales seront prises par la Commission Permanente du Conseil Régional dans la limite des crédits disponibles.

8. Obligation du bénéficiaire

Le bénéficiaire s'engage à :

- signer le Contrat d'Engagement Républicain ;
- signer la Charte d'engagement à mener une réflexion pour la mise en place de manifestations/ événements éco- responsables ;
- indiquer le soutien régional sur ses supports de communication relatifs aux projets financés, quelle qu'en soit la forme en respectant la Charte graphique de la Région Grand Est disponible via le lien suivant : <https://www.grandest.fr/identite-graphique/> ;
- inviter la Région, au même titre que tout autre financeur, à toute manifestation ayant trait à ce projet, telle la cérémonie d'inauguration, une visite d'atelier...

Le bénéficiaire devra fournir à la Région tout justificatif permettant de prouver la bonne exécution des obligations décrites ci-dessus (ex : photos, copie du carton d'invitation...).

Des contrôles aléatoires seront effectués a posteriori et pourront donner lieu au reversement de la subvention en cas de non-réalisation, de réalisation partielle, ou en cas de défaut de mention du soutien régional.

Pour toute demande d'information complémentaire, nous restons à votre disposition à l'adresse suivante : vieassociative@grandest.fr

1509

DISPOSITIF 2

Dispositif INV'EST Asso <https://www.grandest.fr/vos-aides-regionales/soutien-aux-associations-dans-leurs-projets-dinvestissements-invest-asso/>

Les associations sont le terreau de l'engagement bénévole et de la solidarité. Plus encore en cette période difficile, les associations jouent un rôle irremplaçable dans les villes, quartiers et villages. Elles sont particulièrement actives et utiles à la population en lui apportant des services indispensables. La Région souhaite accompagner les associations dans leurs besoins en investissement lorsque ces derniers sont indispensables à leur fonctionnement, ou nécessaires dans la conduite de leur projet associatif.

Par ailleurs, la Région Grand Est, face à l'urgence climatique et soucieuse de l'impact environnemental que représente son intervention au bénéfice des associations du territoire, souhaite orienter son soutien vers des projets vertueux sur le plan environnemental et du développement durable.

1. Objectifs

INV'EST Asso vise à soutenir les associations du Grand Est dans leurs projets d'investissements, qu'il s'agisse :

- de l'accompagnement à la digitalisation/numérisation des associations : accompagnement à l'acquisition de matériel informatique, tout équipement informatique permettant de travailler à distance, favorisant la mobilisation à distance des adhérents, bénévoles et salariés ;
- du soutien aux investissements nécessaires au fonctionnement de l'association (ex. véhicule, mobilier de bureau, ...) ;
- du soutien à l'acquisition de matériels pour la mise en place d'un projet particulier.

2. Bénéficiaires

Ce dispositif s'adresse à toutes les associations :

- ayant leur siège situé dans le Grand Est ou ayant leur siège situé hors du Grand Est mais possédant une antenne spécifique avec un SIRET propre sur le territoire de la région Grand Est ;
- dont les activités s'inscrivent prioritairement dans les différents domaines de compétences de la Région.

3. Critères

Tout achat effectué avant le dépôt de la demande au titre d'INV'EST Asso ne sera pas pris en compte

Est inéligible :

- un projet déposé par une association dont le siège social est hors du territoire de la Région Grand Est et ne possédant pas d'antenne avec un SIRET propre sur le territoire de la Région Grand Est ;
- les projets relevant des secteurs de la petite enfance, de l'aide à la parentalité, de la médiation sociale et familiale, du grand âge, et tout secteur relevant de l'action sociale à l'exception du secteur caritatif.

D'une manière générale, sont exclus les projets pouvant être financés dans le cadre d'un autre dispositif régional ou relevant d'un champ de compétences obligatoires d'un autre niveau de collectivité (commune, EPCI, département).

Sont éligibles les dépenses d'investissement suivantes :

- les équipements informatiques neufs ou reconditionnés, dans la mesure où il s'agit du 1er équipement d'une association nouvellement créée ou le renouvellement du matériel vétuste (plus de 5 ans) pour les autres associations : ordinateurs, écrans, tablettes numériques, imprimantes, vidéoprojecteur, matériel vidéo, casques, et accessoires informatiques ;
- le matériel de visio conférence ;
- le mobilier de bureau neuf ou reconditionné (à l'exception des clubs sportifs amateurs et compagnies artistiques professionnelles) ;
- les véhicules neufs (hors crédit-bail) ou d'occasion achetés auprès d'un revendeur professionnel, dans les conditions décrites à la section suivante (conditions de l'aide régionale) ;
- toute dépense nécessaire à la mise en oeuvre d'un projet associatif spécifique, à l'exception de celles spécifiées ci-dessous.

Sont exclues les dépenses d'investissement suivantes :

- les travaux immobiliers : constructions, extensions, rénovations, mises aux normes ; les travaux d'éclairage, de chauffage et de climatisation (y compris les équipements mobiles) ; les équipements de sécurité et d'incendie (ex. alarmes, extincteurs, ...) ; la pose de portes, fenêtres, stores, ... ; les installations de type arrosage automatique (ou manuel) de terrains ; l'aménagement de cuisines, de sanitaires ;
- les achats suivants : terrains et bâtiments ; logiciels, matériels de téléphonie, frais relatifs à des extensions de garantie ou à la migration de données, les équipements de radio numérique ; création ou mise à jour de sites internet ; tondeuses ou équipements d'entretien lorsque l'association ne se voit pas confier par convention l'entretien des installations par une collectivité publique (ex. stade de foot) ; équipements médicaux et paramédicaux ; tenues vestimentaires ; matériel de communication type enseignes, arches, roll up, oriflammes, ... ; animaux et autres produits non respectueux du bien-être animal ; véhicule de direction.

Sont par ailleurs exclus du dispositif les porteurs de projet suivants :

- le groupement d'employeurs ;
- les sociétés coopératives (SCIC, SCOP) ;
- les groupements d'intérêts publics (GIP) ;
- les compagnies artistiques professionnelles à l'exception des projets d'acquisition de véhicules et de matériels en lien avec l'activité culturelle ;
- les comités départementaux sportifs ;
- les clubs de haut niveau soutenus par ailleurs au titre de la politique sportive régionale ;
- les clubs sportifs amateurs, à l'exception des projets d'acquisition de véhicules et de matériels sportifs ;
- les sections de clubs omnisports. Seuls sont éligibles les clubs omnisports ;
- les offices du tourisme y compris lorsqu'ils ont le statut d'association ;
- les Pays, PETR et Groupes d'Action Locale (GAL) ;
- les agences de développement économique, y compris lorsqu'elles ont le statut d'association ;
- les établissements médico-sociaux, y compris lorsqu'ils ont le statut d'association ;
- les structures de l'insertion et de la formation (Missions Locales, Maisons Familiales Rurales, centres de formation, ...) ;
- les structures d'insertion par l'activité économique, y compris lorsqu'elles ont le statut d'association ;

- les associations intervenant dans un cadre exclusivement scolaire (ex. association de parents d'élèves, association scolaire, ...) ;
- les amicales de personnel, les syndicats professionnels ou unions/fédérations de commerçants.

4. Conditions de l'aide régionale

Montant de l'aide à l'investissement :

- Nature : subvention
- Section : investissement
- Taux maxi : 75 %
- Plafond : 8 000 €

Tout projet d'acquisition d'un véhicule, neuf ou d'occasion, compatible avec la stratégie mobilité durable de la Région Grand Est, bénéficiera d'un bonus :

- véhicule électrique (+ borne de recharge), GNV/BioGNV ou Hydrogène, flexfuel ;
- retrofit (adaptation de la motorisation du véhicule) : électrique, gaz, hydrogène, biocarburant (kit de conversion) ;
- véhicule essence avec installation d'un kit de conversion bioéthanol ;
- véhicules hybrides (+ borne de recharge pour les hybrides rechargeables) ;
- vélos, vélos cargos, y compris à assistance électrique.

Montant de l'aide dans le cadre de l'acquisition d'un véhicule répondant aux exigences mentionnées ci-dessus :

- Nature : subvention
- Section : investissement
- Taux maxi : 75 %
- Plafond : 9 000 €

L'aide régionale octroyée pour l'achat d'un véhicule couvre également les dépenses liées au flochage obligatoire au logo de la Région Grand Est, dans les conditions prévues ci-dessous (obligation du bénéficiaire).

La participation financière de la Région sera versée en une seule fois conformément à la décision attributive de subvention. Aucun acompte ne sera possible.

En cas de non transmission des pièces justificatives, dans un délai de 9 mois après la réalisation du projet, la subvention sera annulée.

Le présent règlement s'applique aux dossiers votés à compter du 29 mai 2023.

5. Dépôt des demandes

Toute demande doit être déposée en ligne via le site internet de la Région Grand Est (procédure dématérialisée) : <https://www.grandest.fr/vos-aides-regionales/soutien-aux-associations-dans-leurs-projets-dinvestissement-invest-asso/>

L'analyse des demandes se fera tout au long de l'année. Une même structure ne pourra déposer qu'une seule demande tous les deux ans.

6. Conditions d'attribution de l'aide régionale

Les décisions d'attribution des aides régionales seront prises par la Commission Permanente du Conseil Régional dans la limite des crédits disponibles.

7. Obligation du bénéficiaire

Le bénéficiaire s'engage à :

- indiquer le soutien régional sur ses supports de communication relatifs aux projets financés, quelle qu'en soit la forme en respectant la Charte graphique de la Région Grand Est disponible via le lien suivant : <https://www.grandest.fr/identite-graphique/> ;
- inviter la Région, au même titre que tout autre financeur, à toute manifestation ayant trait à ce projet, telle que la pose d'une première pierre, la cérémonie d'inauguration, une visite de chantier ou d'atelier...

Le bénéficiaire devra fournir à la Région tout justificatif permettant de prouver la bonne exécution des obligations décrites ci-dessus (ex : photos, copie du carton d'invitation, ...).

Des contrôles aléatoires seront effectués a posteriori et pourront donner lieu au reversement de la subvention en cas de non-réalisation, de réalisation partielle, ou en cas de défaut de mention du soutien régional.

Pour toute demande d'information complémentaire, nous restons à votre disposition à l'adresse suivante : vieassociative@grandest.fr

4.1.3 Priorités de la CAF du Bas-Rhin dans le cadre du Contrat de ville

La Caf mobilise les moyens financiers de droit commun tels que prévus dans la convention d'objectifs et de gestion (COG) 2023 - 2027 pour accompagner les actions relevant directement de son champ de compétences.



Par référence à la COG, les objectifs et engagements prioritaires de la CAF les objectifs et engagements prioritaires de la Caf sont orientés vers le développement des services aux familles et le renforcement de l'accès aux droits et aux services :

- **répondre aux besoins d'accueils diversifiés des jeunes enfants et de leur famille dans le cadre du service public de la petite enfance :**
 - développer et pérenniser des places d'accueil individuel et collectif pour garantir aux familles une offre en tout point du territoire : renforcement de l'accompagnement, adaptation des modalités de financement, adaptation aux enjeux de la transition écologique ;
 - garantir aux parents un égal accès à l'information et une offre d'orientation et d'accompagnement, tenant compte de leurs besoins et de ceux de leurs enfants : renforcement du maillage territorial des relais petite enfance, évolution du site monenfant.fr ;
 - favoriser l'accès réel de tous les enfants aux modes d'accueil (accueil individuel, accueil collectif, solutions d'accueils diversifiés) - accès notamment aux familles modestes ou confrontées au handicap d'un jeune enfant ;
 - garantir au sein des modes d'accueil une offre de qualité conforme aux exigences de la Charte d'accueil du jeune enfant.
- **réduire les inégalités d'accès des enfants et adolescents aux activités péri et extrascolaires pour favoriser la conciliation entre vie familiale et vie professionnelle et l'épanouissement des enfants :**
 - soutenir le maintien et le développement des accueils péri et extrascolaires ;
 - renforcer l'accessibilité financière et l'inclusion des enfants en situation de handicap dans les accueils de loisirs ;
 - favoriser les départs en vacances en séjours collectifs ;
 - accompagner la qualité des projets pédagogiques des structures.
- **favoriser l'autonomie et l'accès aux droits des adolescents et des jeunes adultes :**
 - structurer et développer une offre d'accompagnement et d'information adaptée aux besoins des adolescents et des jeunes ;
 - renforcer et accompagner la prise d'autonomie des jeunes via l'accès au logement et l'engagement citoyen ;
 - favoriser l'accès aux droits et aux services.
- **soutenir les parents, en couple, seuls ou séparés, dans l'exercice de leur parentalité de la naissance à l'adolescence :**
 - soutenir les parents dès l'arrivée de l'enfant ;
 - favoriser l'accès des parents à une offre de soutien à la parentalité de proximité ;
 - innover et diversifier les actions de soutien à la parentalité notamment pour les parents d'adolescents ;
 - renforcer l'accompagnement de la séparation auprès des deux parents ;
 - lutter contre la pauvreté des familles monoparentales par un élargissement et une simplification de l'accès aux prestations et services de la Branche.

1514

- favoriser l'accès et le maintien dans le logement notamment des allocataires les plus fragiles :
 - prévenir les expulsions et impayés locatifs ;
 - contribuer à la lutte contre la non-décence ;
 - contribuer à l'accès et au maintien dans le logement ;
 - renforcer le partenariat avec les bailleurs sociaux.

- renforcer la solidarité par le soutien aux politiques d'insertion, d'autonomie et de handicap, en lien avec les partenaires :
 - déployer les politiques du handicap et de l'autonomie ;
 - renforcer les interventions auprès des familles vulnérables ;
 - concourir à l'orientation des bénéficiaires de RSA pour accélérer le parcours d'insertion.

- renforcer les coopérations avec les partenaires :
 - accompagner les projets de territoire (conventions territoriales globales) ;
 - contribuer à l'animation de la vie sociale des territoires.

- renforcer l'engagement dans la transition écologique, notamment par l'accompagnement des équipements et services soutenus par la Branche.

4.2 Grille d'analyse pour la prise en compte de l'égalité femmes-hommes dans les projets

Afin d'intégrer l'égalité femmes-hommes de manière transversale dans votre projet, quel qu'il soit, voici quelques points méthodologiques à garder en tête au moment de l'élaboration et de la rédaction de votre dossier.

N'oubliez pas qu'intégrer l'égalité femmes-hommes dans son projet est aujourd'hui à la fois une nécessité et un atout pour que le projet soit retenu et financé.

Est-ce que mon projet est concerné ?

Oui, la quasi-totalité des projets sont susceptibles d'intégrer l'égalité femmes-hommes de manière transversale. Ils peuvent être neutres, c'est à dire ne pas reproduire de stéréotypes et concerner de la même manière les femmes et les hommes. Ils peuvent être plus proactifs lorsque les inégalités sont constatées. En voici deux exemples :



Création d'une boulangerie solidaire

- Une attention particulière a-t-elle été portée à la mixité des métiers, afin que les stéréotypes sexistes ne soient pas reproduits (LE boulanger, LA vendeuse) ?
- L'égalité professionnelle entre les salariés est-elle prévue ?



Parrainage de jeunes chômeurs pour accéder à l'emploi

- La participation de marraines est-elle prévue ou encouragée ?
- Les jeunes femmes sont-elles autant incitées à participer au programme que les jeunes hommes ? D'éventuels freins spécifiques à la participation des jeunes femmes ont-ils été recherchés ?

Egalité salariale et professionnelle

Les questions clés à (se) poser !

Les questions en gras sont les questions qui ont été identifiées comme étant les plus importantes :

DIAGNOSTIC	Le diagnostic initial du projet intègre-t-il des données chiffrées désagrégées par sexe ?	
	Le diagnostic initial intègre-t-il une analyse des situations et pratiques différenciées des femmes et des hommes ?	
CONTENU	Dans son contenu, le projet prévoit-il une ou plusieurs actions pour favoriser l'égalité femmes-hommes ou lutter contre les stéréotypes de sexe ?	
	<ul style="list-style-type: none"> • Action de sensibilisation • Action de prévention des violences sexistes et sexuelles • Action de valorisation de rôle modèles de femmes ou d'hommes dans des secteurs où ils sont peu présents... 	
	Dans son contenu, si le public est mixte, le projet prévoit-il des éléments pour prévenir les comportements excluants envers les femmes et/ou les garçons ?	
	Dans son contenu, si le public est mixte, le projet prévoit-il de mettre en place des éléments pour favoriser une répartition équilibrée des tâches entre les femmes et les hommes ?	
	Les intervenant-es sont-ils ou vont-ils être formé-es à l'égalité femmes-hommes ?	
GOVERNANCE	Les modalités de décision permettent-elles à tous et toutes de s'exprimer ?	
	La structure porteuse du projet a-t-elle une réflexion sur l'égalité femmes-hommes en interne (répartition des tâches, prévention des violences etc) ? Si la structure porteuse du projet est engagée en faveur de l'égalité, a-t-elle communiqué cet engagement aux prestataires engagés ?	

MOBILISATION DU PUBLIC- CIBLE	Avez-vous identifié des freins spécifiques à la participation des femmes et/ou des garçons ? <ul style="list-style-type: none"> • Accessibilité du lieu • Sentiment de sécurité • Infrastructures (toilettes, tenues, équipements) • Horaires • Besoin de mode de garde • Communication stéréotypée • Tarification • Thématiques stéréotypées 	
	Des moyens sont-ils prévus pour contourner les freins spécifiques que vous avez identifié ? <ul style="list-style-type: none"> • Tarification spécifique • Modes de garde • Communication sans stéréotypes de sexe • Utilisation d'un langage inclusif • Thématiques choisies diversifiées pour inclure le plus de monde possible • Mise en avant de modèle identificatoires ou travail sur les représentations • Relances ciblées envers un public sous-représenté 	
	Le projet prévoit-il une communication sans stéréotypes de sexe ?	
	Des partenaires spécifiques sont-ils identifiés pour aller vers le public sous-représenté ?	
ÉVALUATION ET SUIVI	Si le projet est mixte, des indicateurs sexués sont-ils prévus ? Si oui, lesquels ? Participation, Abandon, Impact, Satisfaction	
	Des indicateurs sont-ils prévus pour mesurer l'impact du projet sur l'égalité femmes-hommes et les stéréotypes de sexe ?	

Délibération au Conseil de l'Eurométropole de Strasbourg du jeudi 28 mars 2024

**Syndicat mixte pour le schéma de cohérence territoriale de la région de
Strasbourg (SCOTERS) : participation financière de l'Eurométropole de
Strasbourg-exercice 2024.**

Numéro E-2024-118

Il est proposé au Conseil d'approuver le versement d'une participation de **288 036 €** au budget du Syndicat mixte chargé de l'élaboration et de la mise en œuvre du Schéma de cohérence territoriale de la région de Strasbourg (SCOTERS).

Par délibération en date du 5 février 1999, le Conseil de Communauté a approuvé l'adhésion de la Communauté urbaine de Strasbourg (CUS), aujourd'hui Eurométropole de Strasbourg, au Syndicat mixte chargé de l'élaboration du nouveau Schéma de cohérence territoriale de la région de Strasbourg : ce dernier a été approuvé le 1^{er} juin 2006.

Depuis, le Syndicat mixte se consacre à la mise en œuvre des grandes orientations arrêtées par ce schéma et veille à la compatibilité des différents documents de planification réglementaire avec ces dispositions. Il est engagé sur l'évaluation des politiques publiques en matière d'aménagement du territoire et sur une vision prospective, en lien avec les établissements publics de coopération intercommunales (EPCI) qui le composent.

A. Révision du SCOTERS

En 2024, le Syndicat mixte poursuit son travail pour la révision de son document de planification.

Il s'agit d'une occasion de revoir les orientations structurantes de l'aménagement du territoire et de travailler à l'adaptation du changement climatique, la prise en compte des enjeux environnementaux, sociétaux et économiques.

Parmi les sujets centraux de la révision du SCOTERS, on peut citer, sans être exhaustif :

- les objectifs de production de logements,
- l'articulation des orientations en matière d'urbanisme et de transport,
- les objectifs de développement économique et particulièrement l'obligation de réaliser un Document d'aménagement artisanal et commercial (DAAC),
- l'objectif de Zéro artificialisation nette (ZAN),

- la perméabilité du sol,
- l'adaptation au changement climatique,
- la prise en compte des enjeux de santé environnementale dans la conception des politiques publiques d'aménagement du territoire etc.

Le Syndicat mixte s'appuie notamment sur les compétences de l'Agence d'urbanisme (ADEUS). L'Eurométropole de Strasbourg y voit une opportunité pour un travail collaboratif sur ces sujets qui concernent également son Plan local d'urbanisme (PLU).

Ce travail est l'occasion de réfléchir à l'articulation des différentes intercommunalités entre elles et de travailler au positionnement du territoire, en complémentarité avec les SCOT voisins et au sein de la Région Grand Est.

Ce dernier point est particulièrement stratégique : il revient en effet au SCOT, dans le cadre de sa révision, de travailler sa vision du territoire en compatibilité avec les orientations du Schéma régional d'aménagement, de développement durable et d'égalité des territoires (SRADDET).

Ce document, publié le 29 janvier 2020, est actuellement en cours de modifications pour intégrer un premier cadrage quant à la mise en œuvre de l'objectif Zéro artificialisation nette. Suite à la loi du 20 juillet 2023, la Région précise sa réflexion et le calendrier de modification du SRADDET prévoit un débat en Conseil régional au mois de juin avant d'ouvrir une phase de concertation.

Dans cette perspective, le SCOTERS est directement impliqué dans l'animation de la conférence des SCOT du Grand Est. À ce titre, il est un relai pour l'Eurométropole de Strasbourg.

Cette conférence, instaurée par la loi du 22 août 2021 dite « Climat et résilience », est chargée de faire des propositions à la Région pour la modification du Schéma régional d'aménagement, de développement durable et d'égalité des territoires (SRADDET), principalement sur son volet foncier.

L'année 2024 doit permettre au Syndicat mixte pour le SCOTERS de poursuivre son travail de révision et de tenir son calendrier qui prévoit l'arrêt du projet fin 2024 et son approbation courant 2025.

Pour y parvenir, le Syndicat mixte bénéficie du soutien de l'ADEUS et mène notamment les actions suivantes :

- poursuivre les ateliers de réflexions menés en 2023. Ces ateliers ont permis de débattre de nombreux sujets comme la logistique, l'urbanisme commercial, la politique de l'habitat, l'adaptation au changement climatique, le déploiement des énergies renouvelables. En 2024, au moins 2 axes doivent être approfondis, le foncier et l'armature urbaine du territoire ;
- établir une première version du Document d'orientations et d'objectifs (DOO) d'ici mars 2024. Ce travail se fera en parallèle de la finalisation du diagnostic territorial et la justification des orientations stratégiques. La poursuite de l'écriture du Document d'aménagement artisanal, commercial et logistique (DAACL) fait partie du processus ;

- partager le projet avec l'ensemble des personnes publiques associées et recueillir leurs avis et recommandation à la fin du premier semestre 2024.

B. Implication financière des membres du Syndicat mixte pour le SCOTERS et définition de la participation 2024 de l'Eurométropole de Strasbourg

En 2024, la contribution des membres intègre le taux de l'inflation 2022 de 5,2 % mais encadré à 1,5 %. Elle est, conformément aux statuts du syndicat mixte, ajustée à la population (INSEE 2020).

Le total des contributions serait alors de 360 045 €, soit +5 321 € par rapport à 2023, répartis de la façon suivante, sachant que les statuts du Syndicat mixte pour le SCOTERS (article 9), adoptés en juillet 2017, fixent ainsi la répartition pour les contributions financières des membres :

- 80 % pour l'Eurométropole de Strasbourg,
- 20 % pour les autres membres au prorata de leur population.

	Population 2019	Participations 2023	Population 2020	Participations 2024
Eurométropole de Strasbourg	505 272	283 778 €	511 552	288 036 €
CC du Canton d'Erstein	48 137	37 787 €	48 327	38 224 €
CC du Pays de la Zorn	16 110	12 646 €	16 177	12 795 €
CC du Kochersberg	26 130	20 512 €	26 538	20 990 €

Le montant de la contribution de l'Eurométropole de Strasbourg a été inscrit à cet effet à son projet de Budget primitif 2024.

Je vous demande de bien vouloir adopter le projet de délibération suivant :

le Conseil
vu la délibération du Comité syndical du SCOTERS en date
du 12 décembre 2023 qui fixe le budget prévisionnel 2024
vu le Code de l'urbanisme et notamment les
articles L 122-1 et suivants et R122-1 et suivants
vu la délibération du Conseil de Communauté en date du 5 février 1999
approuvant l'adhésion de la CUS au Syndicat mixte chargé de
l'élaboration du nouveau schéma directeur de la région de Strasbourg
vu l'arrêté préfectoral du 25 mars 1999 portant création du Syndicat
mixte pour la révision du Schéma directeur de la région de Strasbourg
vu l'arrêté préfectoral du 9 mars 2006 portant modification des statuts
du Syndicat mixte pour le Schéma de cohérence territoriale de la
région de Strasbourg et son arrêté complémentaire du 17 mars 2006

*vu le Schéma de cohérence territoriale de la
région de Strasbourg approuvé le 1^{er} juin 2006
sur proposition de la Commission plénière
après en avoir délibéré*

approuve

*l'attribution d'une participation de 288 036 € au Syndicat mixte pour le Schéma de
cohérence territoriale de la région de Strasbourg,*

décide

*l'imputation de la dépense sur le budget 2024 de l'Eurométropole de Strasbourg –
fonction 510, nature 6568 – activité AD01D.*

**Adopté le 28 mars 2024
par le Conseil de l'Eurométropole de Strasbourg**

**Rendu exécutoire après
transmission au contrôle de légalité préfectoral
le 4 avril 2024**

(Accusé de réception N°067-246700488-20240328-165275-DE-1-1)

**et publication sur le site Internet www.strasbourg.eu
le 4 avril 2024**

Délibération au Conseil de l'Eurométropole de Strasbourg du jeudi 28 mars 2024

Agence d'Urbanisme Strasbourg Rhin supérieur (ADEUS) : subvention pour l'année 2024.

Numéro E-2024-123

L'ADEUS, créée en 1967, est un organisme de prospective et d'études qui a notamment pour mission de suivre les évolutions urbaines, de participer à la définition des politiques d'aménagement et de développement, à l'élaboration des documents d'urbanisme et de porter les réflexions prospectives, les observatoires du territoire nécessaires aux politiques d'aménagement du territoire, dans un souci d'harmonisation des politiques publiques.

Les différentes missions de l'ADEUS se traduisent dans un programme de travail partenarial (PTP) mutualisé voté chaque année par son assemblée générale : il permet la définition, la coordination, la faisabilité et la gestion des projets d'aménagement et de développement urbain, incluant les thématiques économiques, de déplacement et social de ses membres. L'ensemble de ces actions participent à l'animation de l'aire métropolitaine de Strasbourg et concourent à l'articulation des politiques publiques. Le programme de travail est complété par des contrats spécifiques le cas échéant.

L'ADEUS a fait le choix de travailler sur des périodes tri annuelles pour :

- mieux tenir compte des temporalités des démarches qu'anime l'Agence : que ce soit sur ses travaux d'observation du territoire, ses démarches prospectives ou sur son action dans le champ de la planification ou de l'accompagnement des politiques publiques, il est rare qu'un projet puisse se mener sur une durée d'un an,
- mieux gérer ses besoins en ressources et en compétences,
- mieux répondre sur le fonds aux enjeux de transformations et aux évolutions des territoires.

Comme pour toutes les agences, le programme de travail est négocié avec différents partenaires privés et institutionnels publics dont, par exemples, l'État, la Région, la Collectivité Européenne d'Alsace, le Syndicat mixte pour le SCOTERS.

Le PTP 2022-2024 entre l'ADEUS et l'Eurométropole de Strasbourg arrivera à échéance à la fin de l'année prochaine. L'année 2024 est une année de finalisation du programme triennal 2022-2024.

Rappel du contexte du PTP 2022-2024 et attentes de l'Eurométropole de Strasbourg

a- Le bilan 2023

Les travaux de l'ADEUS ont été structurés par plusieurs axes de réflexion et d'intervention :

- intelligence du territoire : il s'agit de comprendre le territoire, partager l'information et anticiper les évolutions,
- accompagner les membres, leurs stratégies et leurs politiques publiques : l'objectif est de contribuer au fonctionnement métropolitain et de bâtir une vision à plus grande échelle, grâce à des travaux sur l'adaptation du territoire à son environnement et à la vie des gens,
- mettre l'Agence au service de ses partenaires : l'ADEUS contribue aux plans et documents cadres gérés par ses partenaires mais aussi à leurs interventions sur le terrain par la production d'études, de bilans et par un apport méthodologique.

Les travaux fournis par l'ADEUS ont mis l'accent sur les observatoires du territoire et, plus particulièrement, elle a identifié, dans le cadre du réseau des 7 Agences du Grand Est des mesures d'adaptation aux changements climatiques, la prise en compte de la santé dans la planification et les projets d'aménagement.

Ses travaux sur l'objectif « Zéro artificialisation nette » (ZAN) se sont poursuivis et se sont orientés vers de nouvelles investigations :

- la ville de demain dans un contexte de sobriété foncière et d'inter territorialité,
- la compensation foncière,
- la mobilité et la collecte des données nécessaires aux expertises,
- le lien emplois/logements,
- la contribution des industries de la culture aux transitions écologiques et sociales.

Elle a poursuivi son travail sur les modes de vie et leurs évolutions, notamment sur la transformation écologique de l'Eurométropole de Strasbourg.

En matière de dynamique économique, le travail sur la logistique urbaine a été particulièrement intéressant par sa capacité à modéliser les flux du territoire et à travailler en réseau avec les acteurs économiques.

L'ADEUS a appuyé l'Eurométropole de Strasbourg dans ses coopérations avec Karlsruhe.

Elle a accompagné l'Eurométropole dans l'organisation, la préparation et l'animation des ateliers prospectifs du projet métropolitain sur les thèmes de la résilience du développement métropolitain, la prospective démographique, les besoins en logement, l'urbanisme et mobilité. Elle a également mené des travaux prospectifs sur la population des collèges et des lycées de l'Eurométropole de Strasbourg.

En matière de déplacement, les travaux se sont orientés sur notre capacité à compléter et exploiter les résultats de la dernière enquête ménage, à monter la prochaine enquête certifiée CEREMA avec les autres partenaires de la mobilité. L'agence a aussi appondit sa connaissance des observatoires de la mobilité du REM-e, de la ZFE, de l'A35 et de

l'avenue du Rhin. La question de la requalification de l'A35 a fait l'objet de réflexions à la demande de plusieurs partenaires, dont l'Etat.

Du côté des documents « cadre », le SRADDET, les SCOT ont bénéficié des observatoires notamment de l'habitat, des mobilités, et du foncier de l'ADEUS. Le PLU de l'Eurométropole de Strasbourg a quant à lui pu s'appuyer sur une évaluation environnementale de la modification n° 4 de qualité et plusieurs travaux dits d'ingénierie. Ces travaux permettent d'éclairer des problématiques concrètes, des secteurs communaux appelés à évoluer et se déclinent régulièrement en Orientations d'aménagement et de programmation (OAP) dans le PLU.

En matière d'environnement, l'agence a préfiguré un observatoire de la décarbonation et de la résilience des territoires, a poursuivi ces travaux de l'observatoire des copropriétés et de la rénovation énergétique et a finalisé ses travaux sur le suivi des actions entreprises pour la transformation écologique sur l'Eurométropole de Strasbourg.

Enfin, l'ADEUS entretient une réelle capacité à s'adapter à l'actualité de l'Eurométropole de Strasbourg. Elle a accompagné l'Eurométropole de Strasbourg en :

- mobilisant ses réseaux : Réseau de l'ingénierie territoriale alsacienne, réseau des partenaires publics et de l'économie mixte de l'Eurométropole, 7 Agences du Grand Est, Fédération Nationale des Agences,
- menant des travaux d'évaluation ciblés et adaptés au territoire : PLU, mobilité, habitat, foncier, sans abris – par exemple.

Ce rappel, synthétique, des activités de l'ADEUS éclaire le PTP 2024, élaboré dans une perspective triennale 2022-2024.

b- Pour le PTP 2024, au niveau de l'ensemble des demandes des partenaires, on détecte les tendances suivantes

Une forte attente est exprimée par les partenaires sur les missions du socle d'activités de l'ADEUS comme l'observation, l'analyse et le partage de la connaissance du territoire et de la prospective. Ces attentes sont à la mesure des enjeux des documents de planification et des politiques publiques menées par les différents partenaires.

De ce point de vue le prochain Programme de travail partenarial s'inscrit dans la continuité des actions engagées depuis 2022 et notamment :

- la Collectivité Européenne d'Alsace sur les questions liées au Programme départemental de l'habitat et au PDALHPD,
- l'Etat porte les problématiques des friches, l'habitat, la révision des SCOT et les enjeux environnementaux. Il met particulièrement l'accent sur la consommation foncière, la lutte contre l'imperméabilisation des sols et l'objectif de « Zéro artificialisation nette »,
- la Région est un pivot entre les cadrages de l'Etat, les politiques d'aménagement du territoire puisque le SRADDET doit se conformer aux orientations de la loi dite « Climat et Résilience » et proposer une vision d'aménagement du territoire à l'échelle du Grand Est,

- la CCI s'intéresse au foncier d'activités, à la vie et au renouvellement des zones d'activités existantes,
- la Chambre d'agriculture rejoint les préoccupations de l'Eurométropole de Strasbourg quant à l'enjeu de l'agriculture nourricière, l'émergence de nouvelles pratiques agricoles et la nécessité de comprendre et anticiper les besoins et les dynamiques des acteurs de cette nouvelle filière,
- les Pôles d'Équilibre Territoriaux et Ruraux (PETR) et le Syndicat mixte font avec les SCOT une passerelle entre les enjeux locaux et les cadrages stratégiques que constituent les évolutions législatives au niveau national, le Schéma régional d'aménagement, de développement durable et d'égalité des territoires (SRADDET) ou les évolutions du Plan de gestion du risque inondation (PGRI).

Le Programme de travail 2024 intéresse particulièrement l'Eurométropole de Strasbourg sur les points suivants :

a- Les différents enjeux à accompagner

La décarbonation des territoires

Energie, résilience alimentaire, urbanisme de santé :

- l'Observatoire de la rénovation énergétique des logements,
- la démarche partenariale d'appui aux filières clés de la transition alimentaire,
- l'Observation économique dans ces grandes composantes avec le baromètre du PACTE,
- l'Observatoire de l'immobilier d'entreprise et l'observatoire des espaces d'activités économiques,
- le suivi des mesures de mise en œuvre de la ZFE et son évaluation,
- un benchmark sur les questions de santé environnementale.

Concernant la question de la décarbonation, l'Eurométropole est avancée quant à ses outils d'observation et d'analyse, elle reste néanmoins attachée au partage d'information avec l'ADEUS et à ce titre à la dimension interterritoriale du travail que l'ADEUS souhaite engager avec l'ensemble de ses membres sur la question de la décarbonation.

Par ailleurs, l'Eurométropole souhaite bénéficier de l'appui de l'ADEUS pour développer un observatoire de la rénovation énergétique du parc bâti tertiaire.

La prise en compte de la rareté du foncier

Foncier, ZAN, résilience du développement :

- l'Observatoire du foncier et de l'évolution des territoires (OFET) : suivi des dynamiques de la consommation foncière à l'échelle de l'Alsace,
- la plateforme d'échanges sur le foncier, l'énergie et le carbone, lieu d'expertise et d'échanges sur la sobriété,
- l'objectivation chiffrée de la modération de la consommation du foncier et de limitation de l'étalement urbain dans l'Eurométropole (contenu obligatoire du PLU),
- la poursuite des réflexions sur la résilience du développement métropolitain dans le cadre du projet métropolitain (préparation à la révision du PLU).

L'adaptation des réponses à la spécificité du bassin de vie et des aspirations de la population de l'Eurométropole.

Habitat et modes de vie :

- la santé et sa prise en compte dans les politiques d'aménagement : une action qui se structure et monte en puissance,
- la mise en place d'un observatoire des modes de vie,
- l'Observatoire de l'habitat : projet obligatoire d'accompagnement du volet Habitat du PLU (ancien PLH de l'Eurométropole) avec ses différentes ramifications et notamment l'Observatoire local des loyers (OLL), l'Observatoire territorial du logement des étudiants (OTLE) et l'Observatoire du sans-abrisme,
- l'accompagnement de la mise en œuvre de la réforme des attributions des logements sociaux,
- la poursuite des réflexions sur la prospective démographique et les besoins en logements dans le cadre du projet métropolitain - préparation à la révision du PLU.

Mobilité, économie :

- l'Observatoire de la mobilité sur les projets de mobilité articulant l'Eurométropole et les autres territoires du bassin de mobilité strasbourgeois M35, stationnement et REM-E (projet identifié pour 2023 dans le PTP 2022),
- la préparation de l'enquête mobilité certifiée CEREMA,
- les démarches partenariales d'appui aux filières clés et à leurs évolutions : la logistique urbaine (à confirmer), les filières de niveau stratégique tri-nationales (santé Rhin supérieur).

Planification, politique de la ville :

- le suivi du PLU de l'Eurométropole :
- préparation de sa mise à niveau / aux exigences de l'obligation ZAN, des enjeux « climat et résilience »,
- accompagnement aux procédures d'évolutions (modification / déclaration de projet), l'évaluation environnementale, l'ajustement des parties justificatives,
- accompagnement à la préparation de la révision du PLU : l'année 2023 portera plus spécifiquement sur l'appui à la définition du PADD (appui à l'émergence du projet métropolitain / étude de densification - contenu obligatoire), la réalisation du diagnostic territorial et de l'état initial de l'environnement,
- évaluation et suivi des deux grands volets habitat : le PLH et mobilités : le PDU,
- ingénierie de projet à la mise en œuvre du PLU en lien avec les communes: études patrimoniales, paysagères et urbaines,
- approfondissement du volet urbanisme et santé du PLU.

Le projet métropolitain :

- poursuite de l'accompagnement de l'Eurométropole dans les ateliers prospectifs sur les thèmes de la résilience du développement métropolitain, l'urbanisme et mobilité et contribution à un autre atelier sur l'économie,
- des réflexions sur l'inter-territorialité avec le lancement de la conférence territoriale par l'ADEUS en mars 2024.

- l'accompagnement à l'évaluation et à la construction de la nouvelle contractualisation de la Politique de la ville.

L'appui au renforcement des solidarités et des coopérations interterritoriales

Partage de la connaissance du territoire :

- La construction et le suivi d'indicateurs pour les observatoires : mobilité, habitat/ logement social, immobilier d'entreprises.

Outils numériques d'analyse interterritoriale :

- valorisation des bases de données et d'indicateurs par l'Outil INTEO pour les observatoires et les projets, toiles numériques (logistique urbaine, technologies de la santé), connecté et proximité entre les quartiers, les communes.

Coopération avec les autres territoires et partenaires :

- l'appui aux coopérations territoriales et transfrontalières :
- réciprocité avec Bruche Saint-Dié-des-Vosges,
- réciprocité avec le Parc Naturel Régional des Vosges du Nord,
- l'impact et retombée des fonctions européennes de Strasbourg sur le territoire,
- la participation au réseau des partenaires publics et de l'économie mixte de l'Eurométropole. Dans ce cadre, accompagnement du réseau dans les réflexions sur l'évolution des espaces logistiques et transports de Strasbourg-Cronenbourg. L'ADEUS est aussi impliquée pour ses membres dans les différents cercles en lien avec les politiques publiques thématiques de l'Eurométropole (ex. CRHH).

b- Budget 2024 de l'ADEUS et participation financière de l'Eurométropole de Strasbourg.

Afin de tenir compte :

- des besoins de financement du socle du Programme de travail partenarial comme de son caractère pluriannuel,
- du contexte économique.

Il est proposé pour l'année 2024 de maintenir la contribution de 2023 soit 2 781 676 € tout en tenant compte de l'inflation soit + 5,2 % soit un total de 2 781 676 € + 144 647 € égale à 2 926 323 €.

Pour mémoire, le budget prévisionnel de l'ADEUS pour l'année 2024 s'élève à près de 6 409 008 €. Les subventions des partenaires, dont celle de l'Eurométropole de Strasbourg, doivent permettre à l'ADEUS de réaliser les objectifs du programme de travail arrêté pour l'année 2024. Le budget de l'ADEUS est consacré à hauteur de 70 % de la masse salariale, y compris impôts et taxes.

Au vu du programme de travail et des besoins spécifiques de l'Eurométropole de Strasbourg - tels qu'ils ont été exposés ci-dessus, il vous est proposé d'acter le principe d'une subvention de 2 926 323 €.

Le versement de cette subvention s'effectuera selon les modalités suivantes :

- 60 % du financement global de l'année 2024 au plus tard le 15 avril 2024,
- le solde du financement 2024 au plus tard le 30 septembre 2024.

Je vous demande de bien vouloir adopter le projet de délibération suivant :

*Le Conseil
sur proposition de la Commission plénière
après en avoir délibéré*

approuve

l'allocation d'une subvention de 2 926 323 € à l'ADEUS, en vue de réaliser le contenu du Programme de travail partenarial qui sera arrêté pour l'année 2024 ; le versement de ce financement selon les modalités suivantes :

- 60 % du financement global de l'année 2024 au plus tard le 15 avril 2024,
- le solde du financement au plus tard le 30 septembre 2024 ;

décide

l'imputation de la dépense pour l'année 2024 sur le budget de l'Eurométropole de Strasbourg, et sous réserve de vote du budget, sur la fonction 510 nature 65748 - activité AD01C - 65 748 (fonctionnement),

autorise

la Présidente ou son-sa représentant-e à signer la convention avec l'ADEUS jointe en annexe ainsi que tout document concourant à la bonne exécution de la présente délibération.

**Adopté le 28 mars 2024
par le Conseil de l'Eurométropole de Strasbourg**

**Rendu exécutoire après
transmission au contrôle de légalité préfectoral
le 4 avril 2024**

(Accusé de réception N°067-246700488-20240328-165458-DE-1-1)

**et publication sur le site Internet www.strasbourg.eu
le 4 avril 2024**

CONVENTION FINANCIÈRE 2024 ADEUS / EUROMÉTROPOLE DE STRASBOURG



En application de l'adhésion de l'Eurométropole de Strasbourg, en référence aux statuts de l'Agence d'urbanisme de Strasbourg Rhin supérieur (ADEUS) et à la note technique du 30 avril 2015 du Ministère du Logement, de l'Égalité des Territoires et de la Ruralité régissant les modalités de fonctionnement des agences avec leurs membres, il est convenu ce qui suit :

l'Eurométropole de Strasbourg, représentée par sa Présidente, Madame Pia IMBS, ayant son siège 1 Parc de l'Étoile – 67000 STRASBOURG, ci-après désignée par les termes "*l'Eurométropole*" d'une part,

et,

l'Agence d'Urbanisme de Strasbourg Rhin supérieur (ADEUS), représentée par sa Présidente, Madame Françoise SCHAETZEL, ayant son siège 2 Allée Khäte Kollwitz 67000 STRASBOURG, et ci-après dénommée "*l'ADEUS*", d'autre part,

PRÉAMBULE

Cette convention financière a pour cadre la convention de partenariat mise en place entre l'Eurométropole de Strasbourg et l'ADEUS, l'Eurométropole étant membre de l'ADEUS. Elle en précise les modalités en ce qui concerne l'année 2024, dernière année de mise en œuvre du programme de travail partenarial triennal 2022-2024.

Cette convention est conforme à la délibération du Conseil de l'Eurométropole de Strasbourg approuvant le versement d'un financement à l'ADEUS d'un montant de 2 926 323 euros.

ARTICLE 1 : OBJET DE LA CONVENTION

L'Eurométropole s'engage à soutenir financièrement l'objectif général de l'ADEUS qui consiste en la réalisation de travaux inscrits dans le cadre du programme de travail partenarial 2022–2024 approuvé par l'Assemblée générale de l'ADEUS.

Au regard de ses statuts, les travaux réalisés par l'ADEUS sont de nature partenariale, validés et suivis par ses instances. Les travaux inscrits au programme de travail pluriannuel de l'ADEUS, élaboré de façon mutualisée et collective, au service des membres de l'Agence, se déclinent ainsi :

- Axe 1 : Accompagner la décarbonation des territoires et la résilience des territoires
- Axe 2 : Repenser les espaces urbains et ruraux pour prendre en compte la rareté du foncier
- Axe 3 : Adapter les réponses à la spécificité des bassins de vie et aux aspirations de leurs populations
- Axe 4 : Offrir une nouvelle lecture du territoire et faciliter les coopérations interterritoriales
- Axe 5 : Enrichir, partager et rendre accessibles au plus grand nombre les transitions en cours.

L'Eurométropole a des intérêts communs à collaborer avec l'ADEUS afin de faire émerger des points clés de compréhension du fonctionnement métropolitain, de mettre en évidence les interactions entre le territoire métropolitain et ses espaces environnants et de construire des politiques publiques en s'appuyant sur une vision prospective et participative.

L'ADEUS accompagne plus particulièrement l'Eurométropole dans la prise en compte des orientations stratégiques suivantes :

- La décarbonation des territoires (énergie, résilience alimentaire, urbanisme et santé)
- La prise en compte de la rareté du foncier (foncier, ZAN, biodiversité, résilience du développement métropolitain)
- L'adaptation des réponses à la spécificité du bassin de vie et des aspirations de la population de l'Eurométropole (habitat et modes de vie, mobilité, économie, planification et politique de la ville)
- L'appui au renforcement des solidarités et des coopérations interterritoriales (partage de la connaissance du territoire, outils numériques d'analyse interterritoriale, coopération avec les autres territoires et partenaires).

L'Eurométropole et les autres membres de l'Agence bénéficient des méthodes et innovations qui sont développées dans le cadre des travaux réalisés par l'Agence et inscrits au programme de travail partenarial.

Par ailleurs, l'ADEUS profite de son fonctionnement avec le réseau national des agences (50 agences), celui des partenaires publics et de l'économie mixte de l'Eurométropole et celui des sept agences du Grand Est pour alimenter les réflexions locales, apporter de l'innovation, enrichir les méthodes ainsi qu'anticiper les nouvelles lois en lien avec les missions des agences au service des membres.

Le programme de travail et le budget approuvés par l'Assemblée générale de l'ADEUS, sont élaborés dans un esprit :

- de complémentarité entre les travaux de l'Agence, des collectivités et autres organismes membres,
- de hiérarchisation des priorités vers ce qui est important pour les territoires,
- d'équilibre entre charges et ressources données à l'Agence par ses membres.

ARTICLE 2 : FINANCEMENT DE L'EUROMETROPOLE DE STRASBOURG

L'Eurométropole apporte à l'ADEUS, dont elle est membre, un financement au titre de sa contribution à la réalisation du programme de travail partenarial de l'ADEUS qui présente, à des degrés divers, un intérêt pour l'ensemble de ses membres. Ce financement d'un montant total de **2 926 323 euros** se répartit de la manière suivante :

- une cotisation de **133 295 euros**
- une subvention de **2 793 028 euros**

Une subvention complémentaire pourrait être versée en fonction de travaux supplémentaires demandés en cours d'année. Cette subvention ferait alors l'objet d'un avenant à cette convention.

ARTICLE 3 : MODALITÉS DE VERSEMENT

Le versement de ce financement 2024 s'effectue selon les modalités suivantes :

- 60 % à la signature de la convention, soit **1 755 793 euros**,
- le solde, d'un montant de **1 170 530 euros**, au plus tard le 30 septembre 2024.

ARTICLE 4 : PROPRIÉTÉ DES ÉTUDES ET TRAVAUX

En vertu du paragraphe 6 « *La propriété et la diffusion des connaissances* » de la partie II « *Principes généraux s'appliquant aux agences d'urbanisme* » de la note technique datée du 30 avril 2015 du Ministère du Logement, de l'Égalité des Territoires et de la Ruralité, tous les travaux issus des actions inscrites au programme partenarial demeurent la propriété de l'ADEUS.

Tous ses membres et partenaires associés ont libre accès aux travaux finalisés de l'Agence. Ces travaux finalisés sont rendus accessibles au public dans le respect des règles du Règlement général sur la protection des données (RGPD) et des droits éventuels des fournisseurs de données.

ARTICLE 5 : ENGAGEMENTS DE L'ADEUS

L'ADEUS s'engage :

- à mettre en œuvre tous les moyens nécessaires à la réalisation de l'objectif défini à l'article premier,
- à fournir un rapport d'activité ainsi que le bilan et le compte de résultats,
- à faciliter le contrôle, par les services de l'Eurométropole, notamment par l'accès aux documents administratifs et comptables.

ARTICLE 6 : RÈGLEMENT DES LITIGES

En cas de non-respect, par l'une ou l'autre des parties, des engagements réciproques inscrits dans la présente convention, celle-ci pourra être résiliée de plein droit par l'une ou l'autre partie à l'expiration d'un délai de 15 jours suivant l'envoi d'une lettre recommandée avec accusé de réception valant mise en demeure.

En cas de résiliation sur l'initiative de l'Eurométropole que ne justifierait par le comportement fautif de l'Agence, cette dernière aura droit au paiement de la totalité du financement indiqué à l'article 2 de cette convention.

ARTICLE 7 : DURÉE DE LA CONVENTION

La présente convention est établie pour la durée de l'exercice budgétaire 2024.

ARTICLE 8 : COMPTABLE ASSIGNATAIRE

Le comptable assignataire de la dépense est Monsieur le Trésorier principal de la Ville et l'Eurométropole de Strasbourg - 1 Parc de l'Etoile 67076 STRASBOURG CEDEX.

Fait à Strasbourg, le

Pour l'Eurométropole de Strasbourg

Pour l'ADEUS

La Présidente
Pia IMBS

La Présidente
Françoise SCHAETZEL

Délibération au Conseil de l'Eurométropole de Strasbourg du jeudi 28 mars 2024

Coopération de l'Eurométropole de Strasbourg à la Zone Atelier Environnementale Urbaine (ZAEU) : participation 2024.

Numéro E-2024-284

L'objet de la présente délibération est d'attribuer la subvention annuelle à la ZAEU – partenariat entre l'Eurométropole de Strasbourg, le CNRS et l'Université de Strasbourg en vigueur depuis 2017.

La ZAEU a vocation à étudier et suivre les interactions entre l'environnement urbain et la société qui y vit. Dans un contexte d'urbanisation, de changements globaux et face au cortège de pollutions, nuisances et dégradation du cadre de vie de la majeure partie de la population mondiale, les réponses apportées aux questionnements socio-écologiques propres au milieu urbain doivent permettre de dessiner des pistes et des réflexions pour des sociétés, des gouvernances et des espaces résilients. Le fonctionnement pluridisciplinaire et pluri-institutionnel de la ZAEU est conçu pour mettre les ressources de la communauté scientifique à disposition des territoires grâce à une étroite collaboration avec leurs acteurs. Ce faisant, la ZAEU travaille à fournir des solutions collectives pour conduire une transition urbaine inclusive et efficace et ainsi répondre aux nécessaires adaptations sociales, économiques et environnementales permettant la survie des sociétés humaines.

Rappel de la Convention pluriannuelle d'objectifs 2021-2024

L'Eurométropole de Strasbourg soutient financièrement la Zone atelier environnement urbaine (ZAEU). Ce financement a pour objectif d'assurer la tenue de projets dont les thèmes de recherche sont corrélés avec les thématiques environnementales sur lesquelles l'Eurométropole de Strasbourg s'engage et s'investit. Les défis environnementaux abordés à travers les recherches coconstruites ont des répercussions sur la société et le fonctionnement de la démocratie : les démarches pluridisciplinaires et interinstitutionnelles déployées au sein de la ZAEU favorisent les regards politiques et sociaux des questions environnementales et de transition traitées. Les citoyens et associations locales sont aussi parties prenantes de divers projets recherches, à travers les dispositifs de sciences participatives/citoyennes par exemple.

L'Eurométropole de Strasbourg s'engage à tout mettre en œuvre pour :

- faciliter l'accès aux informations et documents nécessaires à la réalisation du programme,
- faciliter une bonne coordination entre les acteurs et les chercheurs,
- soutenir des initiatives de recherche dans le souci d'une action publique innovante, notamment par le soutien au financement de thèse et de recherches exploratoires.

L'Eurométropole de Strasbourg attend des partenaires de recherche :

- que les thèmes de recherche soient corrélés avec les thématiques environnementales qu'elle porte,
- que la ZAEU propose des actions de formation pour un enrichissement des méthodes et ainsi participe à la formation continue des agents.

Les groupes thématiques sont les suivants :

- nature en ville,
- énergies, pollution de l'air, climat,
- occupation des sols et des espaces,
- mobilité et santé,
- eau et durabilité,
- alimentation-déchets.

Et les axes transversaux :

- territoire et transition / écologiser,
- modèles, incertitudes et risques,
- partage des données et des connaissances.

L'Eurométropole est représentée auprès des instances de la ZAEU par Mme Françoise SCHAETZEL, Vice-présidente, en tant que titulaire, et Mme Danielle DAMBACH, Présidente déléguée, en tant que suppléante.

Projets soutenus en 2023 ou en cours en 2024

- étude exploratoire : quel potentiel de l'art à favoriser la mobilité active dans l'espace public ? groupe Mobilité – santé,
- développement d'un modèle de mobilité urbaine : méthodologie d'évaluation des choix d'itinéraires de déplacements des Strasbourgeois, groupe Energie, climat, pollutions de l'air,
- renaturer les cours d'école : un levier pour expérimenter à échelle locale les actions de lutte contre les grands changements environnementaux avec les citoyens, intergroupe et axe transversal Transitions (volet 2),
- trame nocturne : qu'en pensent les citoyens ? intergroupe et axe transversal Transitions (volet 2),
- trame nocturne : mesure de luminosité, groupes occupation de sols et des espaces,
- LORAZ : vers un réseau de mesures à l'échelle de l'EMS, axe transversal Partage des données,
- explorer et investiguer les sols urbains strasbourgeois avec le grand public, groupe Nature en ville.

Il est proposé d'attribuer les subventions annuelles prévues dans le cadre de ces conventions d'objectifs 2021-2024 pour l'année 2024.

Budget prévisionnel

Le budget total envisagé pour 2024 est de 91 200 €.

Recettes prévisionnelles 2024

CNRS	30 000 €
Université de Strasbourg - soutien à des actions ponctuelles	5 000 €
Eurométropole de Strasbourg	40 000 €
Autres financements :	16 200 €
TOTAL	91 200 €

La participation annuelle de l'Eurométropole de Strasbourg proposée dans le cadre du partenariat 2021-2024 est de 40 000 €.

Il est proposé de reconduire le partenariat et d'attribuer le financement nécessaire à ce dispositif unique.

Je vous demande de bien vouloir adopter le projet de délibération suivant :

*Le Conseil
sur proposition de la Commission plénière
après en avoir délibéré*

décide

d'accorder la subvention annuelle de 40 000 € pour 2024 à la ZAEU dans le cadre de la convention pluriannuelle d'objectifs 2021-2024, inscrite sur la ligne AD01J/fonction 70/nature 65748/programme 8039/Subventions de fonctionnement aux associations et autres personnes de droit privé,

charge

la Présidente ou son-sa représentant-e de l'exécution de la présente délibération et la signature de l'avenant de la convention cadre.

**Adopté le 28 mars 2024
par le Conseil de l'Eurométropole de Strasbourg**

**Rendu exécutoire après
transmission au contrôle de légalité préfectoral
le 4 avril 2024**

(Accusé de réception N°067-246700488-20240328-167479-DE-1-1)

**et publication sur le site Internet www.strasbourg.eu
le 4 avril 2024**

ATTRIBUTION DE SUBVENTION

Dénomination de l'organisme	Nature de la sollicitation	Montant sollicité	Montant proposé pour année N	Montant alloué pour l'année N-1
ZAEU – Zone Atelier Environnementale Urbaine (UNISTRA/CNRS)	Participation financière 2024 de l'Eurométropole de Strasbourg via une subvention conformément à la convention pluriannuelle d'objectifs 2021-2024.	40 000 €	40 000 €	40 000 €

AVENANT à la Convention Cadre
Passée dans le cadre du programme d'études :
« Evaluation environnementale de l'Eurométropole de Strasbourg » de la
Zone Atelier Environnement Urbaine (ZAEU)

ENTRE

L'EUROMETROPOLE DE STRASBOURG

Ayant son siège social au 1 parc de l'Etoile 67000 Strasbourg Cedex

N° SIRET 24670048800017

Représenté par sa Présidente

Madame Pia IMBS

ci-après désignée « **EMS** »

ET :

Le CENTRE NATIONAL DE LA RECHERCHE SCIENTIFIQUE,

Etablissement Public à Caractère Scientifique et Technologique ayant son siège sis 3 rue Michel-Ange 75794 - PARIS Cedex 16, n° SIRET 180 089 013 04033, code APE 7219Z, représenté par son Président-Directeur Général, Monsieur Antoine PETIT, lequel a délégué sa signature pour le présent accord à Monsieur Géraud DELORME, Délégué Régional de la Délégation Alsace du CNRS,

ci-après désigné « **CNRS** »

ET :

L'UNIVERSITE DE STRASBOURG,

Etablissement Public à caractère Culturel et Scientifique et Professionnel, dont le siège se situe 4 rue Blaise Pascal CS 90032-67081 Strasbourg Cedex, N° SIRET 130 005 457 00010, Code APE 8542 Z, représentée par son Président, Monsieur Michel DENEKEN,

ci-après dénommée l'« **UNISTRA** »

Le CNRS et l'UNISTRA étant ci-après conjointement désignés par « **ETABLISSEMENTS** »

Les ETABLISSEMENTS et l'EMS sont ci-après dénommés individuellement la Partie et collectivement les Parties.

PREAMBULE

Attendu que dans le cadre de la Zone Atelier Environnementale Urbaine (ZAEU) une convention de convention de financement de travaux de recherche appliquée a été conclue entre les PARTIES.

Cette convention (ci-après dénommée « **CONTRAT PRINCEPS** »), est entrée en vigueur le 25 juin 2021.

A ce titre, les PARTIES souhaitent modifier le CONTRAT PRINCEPS afin de permettre la réalisation du programme tel que présenté dans l'Annexe 1 du présent Avenant, en continuité avec le programme de 2021, 2022, 2023 et ce pour l'année 2024.

ARTICLE 1

1.1 DUREE

L'objet de l'avenant est de définir les modalités de soutien de l'EMS à la ZAEU au titre de l'année 2024.

1.2 MISE A JOUR DES UNITES IMPLIQUEES

Le BETA n'est plus impliqué dans la ZAEU depuis 2022. Les unités sont

Label et n°	Intitulé de l'unité	Responsable scientifique pour la ZAEU	Etablissement de rattachement support et institut/organisme de tutelle	Domaine scientifique principal
EA 7309	AMUP (Architecture, Morphologie/Morphogenèse Urbaine)	Valérie Lebois	ENSAS/ INSA / Université de Strasbourg	Architecture Aménagement du territoire
UMR 7069	LinCS Laboratoire interdisciplinaire en études culturelles (Ex-DynamE - Dynamique Européenne)	Sandrine Glatron	Université de Strasbourg / CNRS (INSHS)	Sciences humaines et sociales
EA1342	E3S (équipe Sport et sciences sociales)	Sandrine Knobé	Université de Strasbourg	Sociologie, psychologie, aménagement et du sport
MA 8101	Geste (GESTion Territoriale de l'Eau et de l'Environnement)	Rémi Barbier	ENGEES / INRAE	Sciences humaines et sociales (sociologie)
UMR 7156	GMGM (génétique moléculaire génomique microbiologie)	Stéphane Vuilleumier	Université de Strasbourg / CNRS (INSB)	Génomique Biologie

UPR 2357	IBMP (Institut de biologie moléculaire des plantes)	Claire Villette	Université de Strasbourg / CNRS (INSB)	Biologie végétale
UMR 7515	ICPEES (Institut de chimie et procédés pour l'énergie, l'environnement et la santé)	Maurice Millet	Université de Strasbourg / CNRS (INC)	Chimie des procédés, ingénierie
UMR 7357	ICUBE (Laboratoire des Sciences de l'ingénieur, de l'informatique et de l'imagerie)	Isabelle Charpentier	Université de Strasbourg / CNRS (IN2P3)	Ingénierie Informatique Imagerie
UPR 3212	INCI (Institut des neurosciences cellulaires et intégratives)	Amandine Bery	Université de Strasbourg / CNRS (INC)	Neurosciences
UR7290	Institut de Bactériologie	Nathalie Boulanger	Université de Strasbourg / Hôpitaux Universitaires de Strasbourg	Bactériologie, parasitologie
UMR 7178	IPHC (Institut Pluridisciplinaire Hubert Curien)	Sylvie Massemin	Université de Strasbourg / CNRS (IN2P3/INEE)	Ecologie, ingénierie
UMR 7063	ITES Institut Terre et Environnement de Strasbourg (ex-LHyGes (Laboratoire d'hydrologie et de géochimie de Strasbourg + EOST))	Gwenaël Imfeld	Université de Strasbourg / CNRS (INSU) / ENGEES	Hydrologie, Géologie
UMR 7362	LIVE (Laboratoire Image Ville Environnement)	Nadège Blond	Université de Strasbourg / CNRS (INEE)	Sciences de l'environnement et sciences humaines et sociales
UMR 7363	SAGE (Sociétés, acteurs, gouvernements en Europe)	Philippe Hamman	Université de Strasbourg / Institut des sciences Politiques / CNRS (INSHS)	Politiques publiques et sociologie, sciences humaines et sociales

1.3 MONTANT DE LA SUBVENTION

L'annexe 2, attachée au présent avenant précise le budget prévisionnel du programme ZAEU pour l'année 2024.

Il est expressément convenu entre les PARTIES que le montant (40 000 Euros) n'est pas soumis à la TVA.

Les montants devront être versé au CNRS au nom de :

L'Agent Comptable Secondaire du CNRS – DELEGATION ALSACE
Banque : Trésor Public (T.G. BAS-RHIN)
Domiciliation : TPSTRASBOURG
Code Banque : 10071

Code Guichet : 67000
N° de compte : 00001006058
Clé RIB : 56

Les tranches de financement seront attribuées suivant l'échéancier de restitution :

- 100 % à la date d'entrée en vigueur du présent avenant (soit 40 000 €).

1.4 ANNEXES

Les Annexes contenues au sein du présent avenant sont intégrées au contrat princeps.

ARTICLE 2

Le présent avenant prend effet à la date de dernière signature.

ARTICLE 3

Toutes les autres dispositions non modifiées par le présent avenant restent en vigueur et demeurent inchangées.

Fait en trois (3) originaux signés et paraphés

Pour le CNRS

Pour l'UNISTRA

Date :

Date :

**Geraud DELORME
Délégué Régional**

**Michel DENEKEN
Président**

Pour l'EMS

Date :

Mme Pia IMBS
Présidente de l'Eurométropole

ANNEXE 1

PROGRAMME DE TRAVAIL

Outre les actions récurrentes partagées :

10 projets inter et trans-disciplinaires de recherche seront soutenus en 2024, suite à l'examen des dossiers proposés au conseil de la ZAEU du 12 octobre 2023 :

- Développement d'un modèle de mobilité urbaine : méthodologie d'évaluation des choix d'itinéraires de déplacements des strasbourgeois. Groupe Energie, pollution de l'air, climat
- Développement d'une méthodologie basée sur l'intelligence artificielle pour caractériser le climat urbain de l'Eurométropole de Strasbourg et identifier les vulnérabilités aux fortes chaleurs. Groupe Energie, pollution de l'air, climat
- Recherche de micro/nanoplastiques (MNP) et composés perfluorés (PFAs) dans l'air de l'eurométropole de Strasbourg. Etude de faisabilité. Groupe Energie, pollution de l'air, climat
- VégéCAPT : Mise en oeuvre in-situ de nouveaux matériaux bio-sourcés pour le piégeage des eaux pluviales urbaines. Groupe Eau et durabilité
- SENS'EAU. Groupe Eau et durabilité
- PermeaSol-Micro : étude de la diversité et de l'activité microbologique d'un sol urbain re-perméabilisé. Groupes Eau et durabilité et Nature en ville
- Solenville : une expérience de recherche participative qui s'enracine sur le territoire (contribution à l'animation de la démarche. Groupe Nature en ville
- Réponses de la bryoflore aux gradients urbains. Groupe Nature en ville
- Etude des déterminants de l'activité de chauves-souris et oiseaux en ville par suivi acoustique, Groupe Nature en ville
- Comparaison entre l'image satellite de la pollution lumineuse nocturne de 2020 de l'Eurométropole de Strasbourg et des mesures spatialisées effectuées au sol à l'aide d'un Luxmètre-chromamètre. Groupe Occupation du sol et des espaces

ANNEXE 2

PLAN DE FINANCEMENT POUR 2024

Le budget total envisagé pour 2024 est de 91 200 €.

Les recettes sont :

CNRS (INEE)	30 000
Université de Strasbourg Soutien à des actions ponctuelles	5 000
EMS	40 000
Reliquats (stages non attribués, dépenses non réalisées)	16 200
TOTAL	91 200

L'EMS y contribue à hauteur de 40 000 €. Ce budget n'est pas soumis à la TVA.

Poste d'animation et de pilotage des actions	27 000
Vie du réseau local et national : missions, réunions	2 000
Journées techniques, scientifiques et thématiques	3 500
Appel d'offre (aide au démarrage des projets)	56 200
Matériel collectif	2 500
TOTAL	91 200

Autre soutien financier:

- financement de bourse(s) de thèse ou post-doctorat (bourses ministère, Cifre, Région)

Soutiens autres que financiers :

- accueil de stagiaires dans les services concernés
- prêt de matériel et salles
- fournitures de données en lien avec les projets de recherche,
- garantie de la pérennité des sites d'expérimentation,
- temps des agents EMS des différents services qui participent aux actions et à la réflexion portées par la ZAEU
- temps des chercheurs et enseignants chercheurs, ainsi que du personnel administratif affectés au projet.

Délibération au Conseil de l'Eurométropole de Strasbourg du jeudi 28 mars 2024

**Associations de protection de la nature partenaires de la collectivité :
attribution de la subvention annuelle 2024 à Alsace Nature, LPO-Alsace,
ODONAT, GORNA, Haies vives d'Alsace, GEPMA et CEN-Alsace.**

Numéro E-2024-282

Plusieurs associations sont subventionnées par l'Eurométropole de Strasbourg pour leur fonctionnement ou sur des projets au titre de la connaissance et de la protection du patrimoine naturel, ainsi que de la sensibilisation et de la formation des habitants en faveur de la préservation de la nature. Ces partenariats matérialisés par des conventions pluriannuelles d'objectifs pour une durée de quatre ans existent depuis de nombreuses années.

Il est proposé d'attribuer les subventions annuelles prévues dans le cadre de ces conventions d'objectifs 2021-2024 pour l'année 2024.

1. ALSACE NATURE

Alsace Nature est une association fédérative régionale qui regroupe environ 3 000 membres individuels et 150 associations fédérées. Ces dernières rassemblent à la fois des associations spécialisées de niveau régional (Conservatoire des sites alsaciens, Ligue pour la protection des oiseaux, Société philomatique d'Alsace etc.) mais aussi des structures plus territorialisées (Sauer Nature, Association de défense des intérêts de la Robertsau, CPIE des Hautes Vosges etc.).

Alsace Nature a pour objectifs :

- de réunir et de coordonner les volontés et les efforts pour la sauvegarde des sites et des paysages dans toutes leurs composantes sol, eau, flore, faune, milieux naturels et sites bâtis, et pour la défense ou la réhabilitation d'un milieu de vie qui assure à l'individu les moyens de son existence matérielle et son épanouissement spirituel ;
- d'informer et de sensibiliser la population sur tous les aspects d'un nécessaire respect du milieu de vie.

Il est proposé de poursuivre ce partenariat à travers le versement de la subvention de **50 500 €** à l'association pour l'année 2024 conformément à la convention pluriannuelle d'objectifs 2021-2024.

2. LPO-Alsace (Ligue de protection des oiseaux – Alsace)

La Ligue de protection des oiseaux (LPO) Alsace, association régie par la loi de 1924, a pour objet d'agir pour l'oiseau, la faune sauvage, la nature et l'homme, et lutter contre le déclin de la biodiversité, par la connaissance, la protection, l'éducation et la mobilisation. Reconnue d'utilité publique, elle est une association locale faisant partie du réseau de la Ligue pour la protection des oiseaux.

Quatre thématiques principales composent la convention :

- la médiation faune sauvage,
- le soutien du centre de soins,
- l'animation des opérations de ramassage d'amphibiens,
- la labellisation de sites en Refuge LPO,
- les actions de sensibilisation des scolaires.

Il est proposé de poursuivre ce partenariat à travers le versement de la subvention 33 400 € à l'association pour l'année 2024 conformément à la convention pluriannuelle d'objectifs 2021-2024. La LPO a demandé une subvention exceptionnelle sur 2024 pour participer à l'équipement des salariés en matériel informatique et d'observation à hauteur de 5 050 €. Le montant de la subvention globale pour 2024 s'élève donc à **38 450 €**.

3. ODONAT (Office des données naturalistes d'Alsace)

ODONAT est un réseau associatif au service de la connaissance et de la protection des espèces et des milieux naturels en Alsace. Par son rôle fédérateur et de soutien à ses associations membres, ODONAT favorise la collecte et le traitement des données naturalistes par les spécialistes professionnels ou bénévoles, afin de faciliter leur diffusion et d'optimiser leur utilisation.

Le partenariat repose sur :

- l'amélioration de la connaissance sur la biodiversité,
- la mise à disposition d'informations environnementales, outils d'aide à la décision,
- le partage de cette connaissance pour informer et sensibiliser les acteurs du territoire et particulièrement le grand public.

Il est proposé de poursuivre ce partenariat à travers le versement de la subvention **16 700 €** à l'association pour l'année 2024 conformément à la convention pluriannuelle d'objectifs 2021-2024.

4. GORNA (Groupement ornithologique du refuge Nord Alsace)

Une partie des animaux blessés recueillis par les particuliers ou les collectivités sur le territoire de l'Eurométropole de Strasbourg est prise en charge par le Groupement ornithologique du refuge Nord-Alsace (GORNA), association reconnue d'utilité publique depuis 2006.

Le GORNA a mis en place une collaboration avec la SPA et gère le Centre de sauvegarde implanté à Neuwiller-lès-Saverne où les animaux blessés peuvent être apportés ou y sont acheminés par navette depuis la SPA. Le nombre d'animaux blessés provenant de l'Eurométropole et recueillis augmente d'année en année.

Il est proposé de poursuivre ce partenariat à travers le versement de la subvention **15 000 €** à l'association pour l'année 2024 conformément à la convention pluriannuelle d'objectifs 2021-2024.

5. HAIES VIVES D'ALSACE

L'association Haies vives d'Alsace a pour objet la promotion de la haie et de l'arbre champêtres sur la région Alsace. Elle travaille ainsi depuis 2013 à créer une filière de production d'arbres et d'arbustes génétiquement locaux et adaptés à l'Alsace. L'association décline ainsi le dispositif national de signe de qualité « végétal local » initié par la Fédération des conservatoires botaniques nationaux sur le bassin rhénan. Par ailleurs, Haies vives d'Alsace contribue à la matérialisation de la Trame verte et bleue en organisant des chantiers participatifs de plantations de haies, d'installation de clôtures végétales ou d'aires de jeux avec les habitants. L'association accompagne l'Eurométropole de Strasbourg sur :

- le soutien et promotion de la filière de production d'arbres et d'arbustes issus de plants locaux,
- l'organisation et pilotage de chantiers participatifs de plantations et d'aménagement d'espaces verts,
- la matérialisation de la Trame verte et bleue en milieu agricole,
- la sensibilisation du grand public et formations sur les plantations de haies et de clôtures végétales.

Il est proposé de poursuivre ce partenariat à travers le versement de la subvention de **4 600 €** à l'association pour l'année 2024 conformément à la convention pluriannuelle d'objectifs 2021-2024.

6. GEPMA (Groupement d'études et de protection des mammifères d'Alsace)

Le GEPMA est une association à but non lucratif qui a pour objet de promouvoir la connaissance et la protection des mammifères sauvages et de leurs habitats en Alsace.

Créée en 1993, l'association développe son action selon trois grands axes :

- la connaissance : par la mise en place de groupes de travail thématiques, la gestion d'une banque de données, la publication d'articles et d'ouvrages scientifiques, l'expertise dans le domaine des mammifères, etc.,
- la protection : par l'élaboration de programmes d'actions pour la protection d'une espèce (Grand Hamster ou Castor par exemple) ou de groupes d'espèces (Chiroptères, etc.), le soutien aux grands dossiers liés à la préservation des habitats en Alsace (Natura 2000 etc.), la participation à diverses commissions administratives liées à des problématiques mammalogiques, la préservation, l'aménagement et la gestion de sites sensibles, etc.,
- la sensibilisation : par la mise en place d'animations et la création de supports pédagogiques sur les mammifères (expositions, montages audiovisuels, stages, visites

guidées, plaquettes d'information, etc.) pour répondre aux sollicitations des scolaires ou du grand public.

Cette association accompagne la collectivité depuis 2013 sur l'expérimentation et le montage de la Charte pour la prise en compte des chiroptères et des oiseaux nicheurs dans la gestion et l'entretien du patrimoine arboré et l'aménagement du territoire de la Ville et l'Eurométropole de Strasbourg adopté en Conseil de l'Eurométropole le 22 décembre 2017. Son expertise et sa réactivité en font un acteur primordial pour l'accompagnement de la collectivité sur cette démarche complexe, innovante et unique en France qui va se décliner sur la prise en compte dans le bâti également.

Il est proposé de poursuivre ce partenariat à travers le versement de la subvention de **10 350 €** à l'association pour l'année 2024 conformément à la convention pluriannuelle d'objectifs 2021-2024.

7. Conservatoire des espaces naturels d'Alsace (CEN-Alsace / ex-CSA)

Créé en 1976, le Conservatoire des sites alsaciens est une association reconnue d'utilité publique experte dans la protection de la nature en Alsace. Afin de garantir une conservation des espaces naturels protégés sur le long terme, le CEN-A a opté pour une méthode propre aux Conservatoires d'espaces naturels : l'acquisition ou la location des sites naturels. En protégeant ces milieux naturels, le CEN-A protège également la biodiversité qu'ils abritent. De nombreuses espèces menacées de la faune et de la flore sont ainsi protégées et l'association œuvre quotidiennement à leur conservation.

L'association est notamment partenaire de l'Eurométropole de Strasbourg depuis 2008 pour la renaturation au Nord de l'étang du Bohrie à Ostwald, secteur sur lequel la collectivité a mis en œuvre des mesures compensatoires dans le cadre du projet de la ligne de tram F. Une première convention de partenariat avait été conclue sur 3 ans (2009-2012) pour la gestion de ce site et le CEN-A a poursuivi son implication en appuyant l'aménagement de la ZAC des Rives du Bohrie pour la conception des espaces verts et de nature. L'aménagement et la renaturation du secteur ont dû notamment tenir compte de la présence d'une espèce protégée présente sur le site : le crapaud vert. Les travaux d'aménagement de la ZAC ont été réalisés par l'aménageur en tenant compte des prescriptions imposées par l'arrêté ministériel du 27 avril 2015, visant une réduction maximale des impacts des travaux sur les espèces animales protégées dont le crapaud vert et plus largement sur le milieu naturel.

Le CEN-A, en tant qu'association environnementale et en sa qualité de Conservatoire régional d'espaces naturels agréé, a souhaité pérenniser et étendre son action sur le site et avoir une vision à long terme adaptée aux cycles de la nature. Dans ce cadre, le CEN-A a proposé à l'Eurométropole de Strasbourg la gestion environnementale et écologique du site.

Les parties se sont ainsi rapprochées à l'initiative du CEN-A, afin que l'Eurométropole de Strasbourg mette à disposition du CEN-A, par bail emphytéotique administratif (BEA), les emprises foncières du site concerné pour lui permettre d'en assurer la gestion environnementale. Cette dernière, résultant des mesures d'accompagnement prescrites par

les dispositions de l'article 6 de l'arrêté ministériel du 27 avril 2015 précité, consiste en la mise en œuvre de plans d'actions écologiques, de manière à permettre de reconstituer et préserver des écosystèmes et d'assurer la pérennité de ces espaces naturels. Ainsi, un BEA a été signé pour une durée de 36 ans entre l'Eurométropole de Strasbourg et le CEN-A.

En parallèle, le CEN-A a bâti un plan de gestion du site sur 10 ans qui comporte différentes actions que la collectivité souhaite soutenir : entretien, suivi scientifique, expérimentation sur l'évolution naturelle des milieux, actions pédagogiques.

Il est proposé de poursuivre ce partenariat à travers le versement de la subvention de **10 761 €** à l'association pour l'année 2024 conformément à la convention pluriannuelle d'objectifs 2021-2024.

Tableau récapitulatif des subventions versées N-2, N-1 et N aux associations naturalistes :

	2022	2023	2024
Alsace Nature	34 500 + 16 000 (Educ Env) = 50 500 €	34 500 + 16 000 (Educ Env) = 50 500 €	34 500 + 16 000 (Educ Env) = 50 500 €
LPO-Alsace	27 000 + 6 400 (Educ Env) = 33 400	27 000 + 6 400 (Educ Env) = 33 400	27 000 + 6 400 (Educ Env) + 5 050 (Matériel) = 38 450 €
ODONAT	16 700	16 700	16 700
GORNA	15 000	15 000	15 000
Haies vives d'Alsace	4 600	4 600	4 600
GEPMA	4 600 + 5 750 (Educ Env) = 10 350	4 600 + 5 750 (Educ Env) = 10 350	4 600 + 5 750 (Educ Env) = 10 350
CSA	10 761	10 761	10 761
Total	141 311 €	141 311 €	146 361 €

Je vous demande de bien vouloir adopter le projet de délibération suivant :

*Le Conseil
sur proposition de la Commission plénière
après en avoir délibéré*

approuve

- *l'allocation annuelle de subventions de fonctionnement et de projets conforme aux objectifs de gestion de la collectivité aux associations suivantes :*

<i>Alsace Nature</i>	50 500 €
<i>Ligue de Protection des oiseaux d'Alsace (LPO-Alsace)</i>	38 450 €
<i>Office des Données Naturalistes d'Alsace (ODONAT)</i>	16 700 €
<i>Groupement Ornithologique du Refuge Nord Alsace (GORNA)</i>	15 000 €
<i>Haies vives d'Alsace</i>	4 600 €
<i>Groupement d'études et de Protection des Mammifères d'Alsace (GEPMA)</i>	10 350 €
<i>Conservatoire des Espace Naturels d'Alsace (CEN-Alsace/CSA)</i>	10 761 €
TOTAL	146 361 €

Les propositions ci-dessus représentent une somme de 146 361 € à imputer à hauteur de 118 211 € sur les crédits ouverts sous la fonction 70, nature 65748, programme 8039, activité AD01J « Subventions de fonctionnement aux associations et autres personnes de droit privé » et 28 150 € sur les crédits ouverts sous la fonction 7211, nature 65748, programme 8038, activité EN00E « Subventions de fonctionnement aux associations et autres personnes de droit privé ».

- *les conventions financières et arrêtés pour l'année 2024 pour chacune des associations,*

autorise

la Présidente ou son·sa représentant·e à signer les conventions financières et arrêtés, ainsi que tout avenant nécessaire à la bonne réalisation des objectifs de ce programme dans le respect des enveloppes précitées.

Adopté le 28 mars 2024
par le Conseil de l'Eurométropole de Strasbourg

Rendu exécutoire après
transmission au contrôle de légalité préfectoral
le 4 avril 2024

(Accusé de réception N°067-246700488-20240328-167452-DE-1-1)

et publication sur le site Internet www.strasbourg.eu
le 4 avril 2024

ARRÊTÉ

La Présidente de l'Eurométropole de Strasbourg,
Vu les articles L.1611-4 et L.2121-29 du Code général des collectivités territoriales,
la délibération du Conseil de l'Eurométropole du « 25 juin 2021 »,
Vu la demande présentée par l'association « Haies vives d'Alsace » ci-après dénommée
l'association,
inscrite au registre du Tribunal d'instance de Colmar sous le volume 74, Folio 46,
dont le siège est 37 rue de Herrlisheim, 68 000 COLMAR,
représentée par M. Thomas DOUTRE, son Président,
et tendant à l'octroi d'une subvention,

Considérant qu'il y a lieu d'accorder une subvention à l'association précitée, eu égard à la nature de l'activité exercée par celle-ci et à l'importance que la collectivité accorde au domaine dans lequel elle intervient : la création, la restauration et l'entretien de continuités écologiques et d'habitats propices à la faune locale et à la flore locale.

Préambule :

L'association et l'Eurométropole de Strasbourg ont conclu une convention d'objectifs en date du « 25 juin 2021 ». Dans ce cadre et pour l'année en cours, le présent arrêté définit les modalités de l'intervention financière de l'Eurométropole.

arrête

Article 1er :

Une subvention d'un montant de 4 600 €, est accordée à l'association aux fins de soutenir son action au titre de l'année 2024 conformément à son objet cité ci-dessus et d'assurer la réalisation des actions suivantes :

- Soutien et promotion de la filière de production d'arbres et d'arbustes issus de plants locaux.
- Organisation et pilotage de chantiers participatifs de plantations et d'aménagement d'espaces verts.
- Matérialisation de la Trame verte et bleue en milieu agricole.
- Sensibilisation du grand public et formations sur les plantations de haies et de clôtures végétales.

Article 2 :

La subvention sera créditée :

- ✓ en « 1 » versement,
- ✓ sur le compte bancaire n° 42559 10000 08023203133 53 au nom de Haies vives d'Alsace auprès du Crédit Coopératif

Article 3 :

L'association est tenue de respecter les points suivants :

- ✓ Utiliser les fonds octroyés conformément à son objet associatif et, conformément à la convention d'objectifs précitée ;
- ✓ Transmettre à la collectivité un compte rendu d'exécution (d'activité et financier) dans les quatre mois suivant la fin de l'opération ;
- ✓ Le cas échéant, informer la collectivité du nom du commissaire aux comptes dans les trois mois suivant sa désignation ;
- ✓ De manière générale, faciliter le contrôle par les services de la collectivité de la bonne utilisation de la subvention accordée, notamment en permettant l'accès aux documents administratifs et comptables ;
- ✓ Informer l'Eurométropole de Strasbourg sous un mois à compter de leur survenance de tous les changements survenus dans son administration ou sa direction, et lui transmettre ses statuts actualisés ;
- ✓ Signaler à la collectivité toute situation de conflits d'intérêts et veiller à la faire cesser, au besoin en concertation avec la collectivité ;
- ✓ Faire état du soutien de la collectivité dans sa communication.

Article 4 :

L'absence totale ou partielle du respect des exigences énumérées à l'article 3 du présent arrêté d'attribution est susceptible d'entraîner :

- ✓ L'interruption de l'aide financière de l'Eurométropole ;
- ✓ La demande de reversement en totalité ou partie des montants alloués ;
- ✓ La non prise en compte des demandes de subvention ultérieurement présentées par l'association.

En cas de survenance d'évènements mettant en péril la poursuite de l'activité de l'association, /et en cas de non-réalisation ou de report du projet subventionné, la collectivité se réserve le droit de ne pas verser le solde prévu de la subvention allouée et de demander le reversement des sommes déjà versées.

Article 5 :

La Directrice générale des services est chargée de l'exécution du présent arrêté, dont copie sera adressée au Receveur des finances de la Ville et de l'Eurométropole de Strasbourg.

Strasbourg, le

Pia IMBS

CONVENTION FINANCIERE exercice 2024

Entre :

- L'Eurométropole de Strasbourg, représentée par Pia IMBS et
- l'association « Alsace Nature », ci-après dénommée l'association, inscrite au registre du Tribunal d'instance de Strasbourg sous le numéro « Volume 26 Folio 118 », et dont le siège est « 8, rue Adèle Riton, 67000 STRASBOURG », représentée par sa Présidente en exercice, « Madame Michèle GROSJEAN ».

Vu,

- l'article L1611-4 du Code général des collectivités territoriales,
- la loi n°2000-321 du 12 avril 2000 art 10 et le décret n°2001-495 du 6 juin 2001 art 1,
- la délibération du Conseil de l'Eurométropole du « 25 juin 2021 »,

Préambule :

L'association et l'Eurométropole de Strasbourg ont conclu une convention d'objectifs en date du « 25 juin 2021 » pour les quatre années à venir. Dans ce cadre et pour l'année en cours, la présente convention définit les modalités de l'intervention financière de l'Eurométropole.

IL EST CONVENU CE QUI SUIV

Article 1^{er} : Objet de la convention

Alsace Nature est une association fédérative régionale qui regroupe environ 3000 membres individuels et 150 associations fédérées. Ces dernières rassemblent à la fois des associations spécialisées de niveau régional mais aussi des structures plus territorialisées. Ainsi, elle assure une mission de coordination.

Compte tenu de l'importance qu'accorde l'Eurométropole de Strasbourg au domaine dans lequel l'association intervient, elle s'engage à soutenir financièrement les actions que l'association s'engage à réaliser sur les thématiques suivantes :

- la Biodiversité;
- l'Aménagement du territoire ;
- la Mobilisation citoyenne ;
- la Sensibilisation.

à hauteur de 50 500 € par an.

Article 2 : Budget prévisionnel

Le budget nécessaire à la réalisation des actions retenues s'élève à 50 500 €.

Le cas échéant, l'association s'engage à informer immédiatement la collectivité, par lettre recommandée avec accusé de réception, des modifications apportées au budget prévisionnel

1553

présenté par l'association à l'appui de sa demande de subvention, et des solutions de remplacement proposées pour assurer la viabilité financière du projet.

Le non respect de cet engagement est susceptible d'entraîner les sanctions prévues à l'article 5 de la présente convention.

Article 3 : Versement de la subvention

Afin de mener ces actions, il est proposé de soutenir Alsace Nature à hauteur de 50 500 € pour l'année 2024.

Son versement interviendra en deux fois, pour 60 % à la signature par toutes les parties de la convention financière, et pour les 40 % restants au 3^{ème} trimestre de l'année sur présentation de toutes pièces justificatives démontrant la réalisation des objectifs, conformément à la convention établie, et en tenant compte des besoins de financement actualisés.

La subvention sera créditée :

- ✓ en « 2 » versements,
- ✓ sur le compte bancaire n° 42559 10000 08015376647 au nom de AFRPN REGION ALSACE NATURE auprès du Crédit Coopératif de Strasbourg.

Article 4 : Engagements de l'association

En signant la présente convention, l'association s'engage à :

- ✓ Utiliser les fonds octroyés conformément à son objet associatif et à la convention d'objectifs précitée ;
- ✓ Transmettre à l'Eurométropole de Strasbourg un compte rendu d'exécution dans les quatre mois suivants la fin de l'opération ;
- ✓ Ne pas solliciter de subvention de fonctionnement destinée à couvrir l'amortissement de biens acquis par des subventions publiques ;

Fournir à l'Eurométropole de Strasbourg, avant le 1^{er} mai de l'année suivant l'exercice de la présente subvention (ou, lorsque l'exercice comptable est clos en cours d'année civile, dans les quatre mois suivant la clôture de l'exercice), le rapport annuel approuvé en assemblée générale, comprenant notamment un bilan, un compte de résultat et l'annexe conformes au plan comptable associatif¹, certifiés conformes par la présidente ou, le cas échéant, par le-la commissaire aux comptes² (en ce cas, joindre également le rapport du commissaire aux comptes) ; un modèle simplifié de présentation des comptes est disponible sous l'adresse internet : <https://www.strasbourg.eu/communication-annuelle-comptes>.

- ✓ Le cas échéant, informer la collectivité du nom du commissaire aux comptes dans les trois mois suivant sa désignation ;
- ✓ De manière générale, faciliter le contrôle par les services de la collectivité de la bonne utilisation de la subvention accordée, notamment en permettant l'accès aux documents administratifs et comptables ;

¹ Règlement n°2018-06 du 5 décembre 2018 relatif aux comptes annuels des personnes morales de droit privé à but non lucratif applicable au plus tard aux exercices ouverts à compter du 1^{er} janvier 2020 (et préalablement à cette échéance, règlement du 16 février 1999 relatif aux modalités d'établissements des comptes annuels des associations et fondations).

² la nomination d'un commissaire aux comptes est obligatoire pour les associations ayant perçu des subventions publiques dont le montant total, toutes subventions confondues, est supérieur à 153 000 €.

- ✓ Informer l'Eurométropole de Strasbourg sous un mois à compter de la survenance de tous les changements survenus dans son administration ou sa direction, et lui transmettre ses statuts actualisés ;
- ✓ Le cas échéant, signaler à la collectivité toute situation de conflits d'intérêts et veiller à la faire cesser, au besoin en concertation avec la collectivité ;
- ✓ Faire état du soutien de la collectivité dans sa communication.

Article 5 : Non-respect des engagements de l'association

Le non respect total ou partiel par l'association de l'un des engagements prévus dans la présente convention est susceptible d'entraîner :

- ✓ l'interruption de l'aide financière de de l'Eurométropole ;
- ✓ la demande de reversement en totalité ou partie des montants alloués ;
- ✓ la non prise en compte des demandes de subvention ultérieurement présentées par l'association.

En cas de survenance d'évènements mettant en péril la poursuite de l'activité de l'association, /et en cas de non-réalisation ou de report du projet subventionné (si la subvention est affectée au financement d'une opération spécifique)/, la collectivité se réserve le droit de ne pas verser le solde prévu de la subvention allouée et de demander le reversement des sommes déjà versées.

Article 6 : Durée

La présente convention est établie pour la durée de l'exercice budgétaire 2024. Toutefois, son entrée en vigueur est soumise à la condition suspensive de la réception par l'Eurométropole de Strasbourg d'un exemplaire signé par la Présidente de l'association.

Pour être susceptible de bénéficier à nouveau d'une subvention, l'association devra adresser une demande en bonne et due forme à l'Eurométropole de Strasbourg.

Article 7 : Exécution

Le comptable assignataire de la dépense est Monsieur le Receveur des finances de Strasbourg et de l'Eurométropole – CS 71022 – 67076 Strasbourg cedex.

Fait à Strasbourg, le

Pour l'Eurométropole
de Strasbourg

La Présidente

Pia IMBS

Pour l'association

La Présidente

Michèle GROSJEAN

CONVENTION FINANCIERE exercice 2024

Entre :

- L'Eurométropole de Strasbourg, représentée par Pia IMBS, et
- l'association « Conservatoire des Sites Alsaciens – CEN-Alsace », ci-après dénommée l'association,
inscrite au registre du Tribunal d'instance de Thann sous le volume 49 folio n° 22 et dont le siège est « 3, rue de Soultz à CERNAY »
représentée par son Président en exercice, « Monsieur Frédéric DECK ».

Vu,

- l'article L1611-4 du Code général des collectivités territoriales,
- la loi n° 2000-321 du 12 avril 2000 art 10 et le décret n° 2001-495 du 6 juin 2001 art 1,
- la délibération du Conseil de l'Eurométropole du « 25 juin 2021 »,

Préambule :

L'association et l'Eurométropole de Strasbourg ont conclu une convention d'objectifs en date du « 25 juin 2021 ». Dans ce cadre et pour l'année en cours, la présente convention définit les modalités de l'intervention financière de l'Eurométropole.

IL EST CONVENU CE QUI SUIV

Article 1^{er} : Objet de la convention

L'association a pour objet « la protection des milieux naturels en Alsace ».
Compte tenu de l'importance qu'accorde l'Eurométropole de Strasbourg au domaine dans lequel l'association intervient, elle s'engage à soutenir financièrement les actions suivantes que l'association s'engage à réaliser : la renaturation des milieux naturels, leur gestion conservatoire et leur valorisation dans le cadre des mesures compensatoires de l'aménagement de la ZAC du Bohrie.

Article 2 : Budget prévisionnel

Le budget nécessaire à la réalisation des actions retenues pour 2024 s'élève à 10 761 €. Le cas échéant, l'association s'engage à informer immédiatement la collectivité, par lettre recommandée avec accusé de réception, des modifications apportées au budget prévisionnel présenté par l'association à l'appui de sa demande de subvention, et des solutions de remplacement proposées pour assurer la viabilité financière du projet.

Le non respect de cet engagement est susceptible d'entraîner les sanctions prévues à l'article 5 de la présente convention.

Article 3 : Versement de la subvention

Afin de mener ces actions, il est proposé de soutenir le CEN-Alsace à hauteur de 10 761 € pour l'année 2024.

Son versement interviendra en deux fois, pour 60 % à la signature par toutes les parties de la convention financière, et pour les 40 % restants au 3^{ème} trimestre de l'année sur présentation de toutes pièces justificatives démontrant la réalisation des objectifs, conformément à la convention établie, et en tenant compte des besoins de financement actualisés.

La subvention sera créditée :

- ✓ en « 2 » versements,
- ✓ sur le compte bancaire n° « 10 278 03007 00014461840 26 » au nom de « Conservatoire des sites alsaciens », auprès de « Banque Crédit Mutuel Mulhouse St Paul ».

Article 4 : Engagements de l'association

En signant la présente convention, l'association s'engage à :

- ✓ Utiliser les fonds octroyés conformément à son objet associatif et à la convention d'objectifs précitée ;
- ✓ Transmettre à l'Eurométropole de Strasbourg un compte rendu d'exécution (d'activité et financier) dans les quatre mois suivants la fin de l'opération ;
- ✓ Ne pas solliciter de subvention de fonctionnement destinée à couvrir l'amortissement de biens acquis par des subventions publiques ;
- ✓ Fournir à l'Eurométropole de Strasbourg, avant le 1^{er} mai de l'année suivant l'exercice de la présente subvention (ou, lorsque l'exercice comptable est clos en cours d'année civile, dans les quatre mois suivant la clôture de l'exercice), le rapport annuel approuvé en assemblée générale, comprenant notamment un bilan, un compte de résultat et l'annexe conformes au plan comptable associatif¹, certifiés conformes par le-la président-e ou, le cas échéant, par le-la commissaire aux comptes² (en ce cas, joindre également le rapport du commissaire aux comptes) ; un modèle simplifié de présentation des comptes est disponible sous l'adresse internet : <https://www.strasbourg.eu/communication-annuelle-comptes>.
- ✓ Le cas échéant, informer la collectivité du nom du commissaire aux comptes dans les trois mois suivant sa désignation ;
- ✓ De manière générale, faciliter le contrôle par les services de la collectivité de la bonne utilisation de la subvention accordée, notamment en permettant l'accès aux documents administratifs et comptables ;
- ✓ Informer l'Eurométropole de Strasbourg sous un mois à compter de la survenance de tous les changements survenus dans son administration ou sa direction, et lui transmettre ses statuts actualisés ;

¹ Règlement n°2018-06 du 5 décembre 2018 relatif aux comptes annuels des personnes morales de droit privé à but non lucratif applicable au plus tard aux exercices ouverts à compter du 1^{er} janvier 2020 (et préalablement à cette échéance, règlement du 16 février 1999 relatif aux modalités d'établissements des comptes annuels des associations et fondations).

² La nomination d'un commissaire aux comptes est obligatoire pour les associations ayant perçu des subventions publiques dont le montant total, toutes subventions confondues, est supérieur à 153 000 €.

- ✓ Le cas échéant, signaler à la collectivité toute situation de conflits d'intérêts et veiller à la faire cesser, au besoin en concertation avec la collectivité ;
- ✓ Faire état du soutien de la collectivité dans sa communication.

Article 5 : Non-respect des engagements de l'association

Le non respect total ou partiel par l'association de l'un des engagements prévus dans la présente convention est susceptible d'entraîner :

- ✓ l'interruption de l'aide financière de de l'Eurométropole,
- ✓ la demande de reversement en totalité ou partie des montants alloués,
- ✓ la non prise en compte des demandes de subvention ultérieurement présentées par l'association.

En cas de survenance d'évènements mettant en péril la poursuite de l'activité de l'association, /et en cas de non-réalisation ou de report du projet subventionné (si la subvention est affectée au financement d'une opération spécifique)/, la collectivité se réserve le droit de ne pas verser le solde prévu de la subvention allouée et de demander le reversement des sommes déjà versées.

Article 6 : Durée

La présente convention est établie pour la durée de l'exercice budgétaire 2024. Toutefois, son entrée en vigueur est soumise à la condition suspensive de la réception par l'Eurométropole de Strasbourg d'un exemplaire signé par le Président de l'association.

Pour être susceptible de bénéficier à nouveau d'une subvention, l'association devra adresser une demande en bonne et due forme à l'Eurométropole de Strasbourg.

Article 7 : Exécution

Le comptable assignataire de la dépense est Monsieur le Receveur des finances de Strasbourg et de l'Eurométropole – CS 71022 – 67076 Strasbourg cedex.

Fait à Strasbourg, le

Pour l'Eurométropole
de Strasbourg

La Présidente

Pia IMBS

Pour l'association

Le Président

Frédéric DECK

CONVENTION FINANCIERE exercice 2024

Entre :

- L'Eurométropole de Strasbourg, représentée par Pia IMBS, et

l'association « Groupement d'études et de protection des mammifères d'Alsace - GEPMA »
ci-après dénommée l'association, inscrite au registre du Tribunal d'instance de Strasbourg
sous le numéro volume 67 folio numéro 113,
dont le siège est au 8 rue Adèle Riton 67000 STRASBOURG
représentée par Mme Christelle BRAND sa Présidente,
et tendant à l'octroi d'une subvention,

Vu,

- l'article L1611-4 du Code général des collectivités territoriales,
- la loi n°2000-321 du 12 avril 2000 art 10 et le décret n°2001-495 du 6 juin 2001 art 1,
- la délibération du Conseil de l'Eurométropole du « 25 juin 2021 »,

Préambule :

L'association et l'Eurométropole de Strasbourg ont conclu une convention d'objectifs en date
du « 25 juin 2021 ». Dans ce cadre et pour l'année en cours, la présente convention définit les
modalités de l'intervention financière de l'Eurométropole.

IL EST CONVENU CE QUI SUIV

Article 1^{er} : Objet de la convention

Une subvention d'un montant de 10 350 €, est accordée à l'association aux fins de soutenir son
action au titre de l'année 2024 conformément à son objet cité ci-dessus et d'assurer la
réalisation des actions suivantes : l'accompagnement de la collectivité sur la Charte pour la prise
en compte des Chiroptères et des Oiseaux nicheurs dans la gestion et l'entretien du patrimoine
arboré et l'aménagement du territoire de la Ville et l'Eurométropole de Strasbourg adopté en
Conseil de l'Eurométropole le 22 décembre 2017. Son expertise et sa réactivité en font un acteur
primordial sur cette démarche complexe, innovante et unique en France qui a vocation à être
étendue à la prise en compte dans le bâti. Les actions de sensibilisation à l'environnement
portées par l'association et financées par l'Eurométropole sont également incluses à cette
convention financière.

Article 2 : Budget prévisionnel

Le budget nécessaire à la réalisation des actions retenues à 10 350 €.

Le cas échéant, l'association s'engage à informer immédiatement la collectivité, par lettre
recommandée avec accusé de réception, des modifications apportées au budget prévisionnel
présenté par l'association à l'appui de sa demande de subvention, et des solutions de
remplacement proposées pour assurer la viabilité financière du projet.

Le non respect de cet engagement est susceptible d'entraîner les sanctions prévues à l'article 5 de
la présente convention.

1559

Article 3 : Versement de la subvention

Afin de mener ces actions, il est proposé de soutenir le GEPMA à hauteur de 10 350 € pour l'année 2024.

Son versement interviendra en deux fois, pour 60 % à la signature par toutes les parties de la convention financière, et pour les 40 % restants au 3^{ème} trimestre de l'année sur présentation de toutes pièces justificatives démontrant la réalisation des objectifs, conformément à la convention établie, et en tenant compte des besoins de financement actualisés.

La subvention sera créditée :

- ✓ en « 2 » versements ;
- ✓ sur le compte bancaire n° 42559 10000 08012967007 74 au nom de « GEPMA », auprès de Crédit Coopératif - Strasbourg

Article 4 : Engagements de l'association

En signant la présente convention, l'association s'engage à :

- ✓ Utiliser les fonds octroyés conformément à son objet associatif et à la convention d'objectifs précitée ;
- ✓ Transmettre à l'Eurométropole de Strasbourg un compte rendu d'exécution (d'activité et financier) dans les quatre mois suivants la fin de l'opération ;
- ✓ Ne pas solliciter de subvention de fonctionnement destinée à couvrir l'amortissement de biens acquis par des subventions publiques ;
- ✓ Fournir à l'Eurométropole de Strasbourg, avant le 1^{er} mai de l'année suivant l'exercice de la présente subvention (ou, lorsque l'exercice comptable est clos en cours d'année civile, dans les quatre mois suivant la clôture de l'exercice), le rapport annuel approuvé en assemblée générale, comprenant notamment un bilan, un compte de résultat et l'annexe conformes au plan comptable associatif¹, certifiés conformes par le-la président-e ou, le cas échéant, par le-la commissaire aux comptes² (en ce cas, joindre également le rapport du commissaire aux comptes) ; un modèle simplifié de présentation des comptes est disponible sous l'adresse internet : <https://www.strasbourg.eu/communication-annuelle-comptes>.
- ✓ Le cas échéant, informer la collectivité du nom du commissaire aux comptes dans les trois mois suivant sa désignation ;
- ✓ De manière générale, faciliter le contrôle par les services de la collectivité de la bonne utilisation de la subvention accordée, notamment en permettant l'accès aux documents administratifs et comptables ;
- ✓ Informer l'Eurométropole de Strasbourg sous un mois à compter de la survenance de tous les changements survenus dans son administration ou sa direction, et lui transmettre ses statuts actualisés ;

¹ Règlement n°2018-06 du 5 décembre 2018 relatif aux comptes annuels des personnes morales de droit privé à but non lucratif applicable au plus tard aux exercices ouverts à compter du 1^{er} janvier 2020 (et préalablement à cette échéance, règlement du 16 février 1999 relatif aux modalités d'établissements des comptes annuels des associations et fondations).

² La nomination d'un commissaire aux comptes est obligatoire pour les associations ayant perçu des subventions publiques dont le montant total, toutes subventions confondues, est supérieur à 153 000 €.

- ✓ Le cas échéant, signaler à la collectivité toute situation de conflits d'intérêts et veiller à la faire cesser, au besoin en concertation avec la collectivité ;
- ✓ Faire état du soutien de la collectivité dans sa communication.

Article 5 : Non-respect des engagements de l'association

Le non respect total ou partiel par l'association de l'un des engagements prévus dans la présente convention est susceptible d'entraîner :

- ✓ l'interruption de l'aide financière de de l'Eurométropole ;
- ✓ la demande de reversement en totalité ou partie des montants alloués ;
- ✓ la non prise en compte des demandes de subvention ultérieurement présentées par l'association.

En cas de survenance d'évènements mettant en péril la poursuite de l'activité de l'association, /et en cas de non-réalisation ou de report du projet subventionné (si la subvention est affectée au financement d'une opération spécifique)/, la collectivité se réserve le droit de ne pas verser le solde prévu de la subvention allouée et de demander le reversement des sommes déjà versées.

Article 6 : Durée

La présente convention est établie pour la durée de l'exercice budgétaire 2024. Toutefois, son entrée en vigueur est soumise à la condition suspensive de la réception par l'Eurométropole de Strasbourg d'un exemplaire signé par le-la Président-e de l'association.

Pour être susceptible de bénéficier à nouveau d'une subvention, l'association devra adresser une demande en bonne et due forme à l'Eurométropole de Strasbourg.

Article 7 : Exécution

Le comptable assignataire de la dépense est Monsieur le Receveur des finances de Strasbourg et de l'Eurométropole – CS 71022 – 67076 Strasbourg cedex.

Fait à Strasbourg, le

Pour l'Eurométropole
de Strasbourg

La Présidente

Pia IMBS

Pour l'association

La Présidente

Christelle BRAND

CONVENTION FINANCIERE exercice 2024

Entre :

- L'Eurométropole de Strasbourg, représentée par Pia IMBS, et
- l'association « Groupement Ornithologique du Refuge Nord Alsace (GORNA) », ci-après dénommée l'association,
inscrite au registre du Tribunal d'instance de Strasbourg sous le numéro Volume XXXVII - Folio 41, et dont le siège est « Maison Forestière du Loosthal, 67330 NEUWILLER LES SAVERNE »,
représentée par sa Présidente en exercice, « Madame Anne BENDER ».

Vu,

- l'article L1611-4 du Code général des collectivités territoriales,
- la loi n° 2000-321 du 12 avril 2000 art 10 et le décret n° 2001-495 du 6 juin 2001 art 1,
- la délibération du Conseil de l'Eurométropole du « 25 juin 2021 »,

Préambule :

L'association et l'Eurométropole de Strasbourg ont conclu une convention d'objectifs en date du « 25 juin 2021 ». Dans ce cadre et pour l'année en cours, la présente convention définit les modalités de l'intervention financière de l'Eurométropole.

IL EST CONVENU CE QUI SUIV

Article 1^{er} : Objet de la convention

L'association a pour objet « la gestion d'un centre de soins pour la faune sauvage (oiseaux et mammifères) blessée, malade ou les jeunes animaux en détresse d'Alsace et de Lorraine et l'information du public sur la biologie, l'écologie et la protection de la faune sauvage ».

Compte tenu de l'importance qu'accorde l'Eurométropole de Strasbourg au domaine dans lequel l'association intervient, elle s'engage à soutenir financièrement les actions suivantes que l'association s'engage à réaliser :

- Recueillir et soigner la faune sauvage en détresse ;
- Accompagner l'Eurométropole sur des dossiers en lien avec la faune sauvage ;
- Informer et sensibiliser le public.

Article 2 : Budget prévisionnel

Le budget nécessaire à la réalisation des actions retenues à 15 000 €.

Le cas échéant, l'association s'engage à informer immédiatement la collectivité, par lettre recommandée avec accusé de réception, des modifications apportées au budget prévisionnel présenté par l'association à l'appui de sa demande de subvention, et des solutions de remplacement proposées pour assurer la viabilité financière du projet.

Le non respect de cet engagement est susceptible d'entraîner les sanctions prévues à l'article 5 de la présente convention.

Article 3 : Versement de la subvention

Afin de mener ces actions, il est proposé de soutenir le GORNA à hauteur de 15 000 € pour l'année 2024.

Son versement interviendra en deux fois, pour 60 % à la signature par toutes les parties de la convention financière, et pour les 40 % restants au 3^{ème} trimestre de l'année sur présentation de toutes pièces justificatives démontrant la réalisation des objectifs, conformément à la convention établie, et en tenant compte des besoins de financement actualisés.

La subvention sera créditée :

- ✓ en « 2 » versements ;
- ✓ sur le compte bancaire n° 10278 01513 00027354045 30 au nom du GORNA auprès du Crédit Mutuel.

Article 4 : Engagements de l'association

En signant la présente convention, l'association s'engage à :

- ✓ Utiliser les fonds octroyés conformément à son objet associatif et à la convention d'objectifs précitée ;
- ✓ Transmettre à l'Eurométropole de Strasbourg un compte rendu d'exécution (d'activité et financier) dans les quatre mois suivants la fin de l'opération ;
- ✓ Ne pas solliciter de subvention de fonctionnement destinée à couvrir l'amortissement de biens acquis par des subventions publiques ;
- ✓ Fournir à l'Eurométropole de Strasbourg, avant le 1^{er} mai de l'année suivant l'exercice de la présente subvention (ou, lorsque l'exercice comptable est clos en cours d'année civile, dans les quatre mois suivant la clôture de l'exercice), le rapport annuel approuvé en assemblée générale, comprenant notamment un bilan, un compte de résultat et l'annexe conformes au plan comptable associatif¹, certifiés conformes par le-la président-e ou, le cas échéant, par le-la commissaire aux comptes² (en ce cas, joindre également le rapport du commissaire aux comptes) ; un modèle simplifié de présentation des comptes est disponible sous l'adresse internet : <https://www.strasbourg.eu/communication-annuelle-comptes>.
- ✓ Le cas échéant, informer la collectivité du nom du commissaire aux comptes dans les trois mois suivant sa désignation ;
- ✓ De manière générale, faciliter le contrôle par les services de la collectivité de la bonne utilisation de la subvention accordée, notamment en permettant l'accès aux documents administratifs et comptables ;
- ✓ Informer l'Eurométropole de Strasbourg sous un mois à compter de la survenance de tous les changements survenus dans son administration ou sa direction, et lui transmettre ses statuts actualisés ;

¹ Règlement n°2018-06 du 5 décembre 2018 relatif aux comptes annuels des personnes morales de droit privé à but non lucratif applicable au plus tard aux exercices ouverts à compter du 1^{er} janvier 2020 (et préalablement à cette échéance, règlement du 16 février 1999 relatif aux modalités d'établissements des comptes annuels des associations et fondations).

² La nomination d'un commissaire aux comptes est obligatoire pour les associations ayant perçu des subventions publiques dont le montant total, toutes subventions confondues, est supérieur à 153 000 €.

- ✓ Le cas échéant, signaler à la collectivité toute situation de conflits d'intérêts et veiller à la faire cesser, au besoin en concertation avec la collectivité ;
- ✓ Faire état du soutien de la collectivité dans sa communication.

Article 5 : Non-respect des engagements de l'association

Le non respect total ou partiel par l'association de l'un des engagements prévus dans la présente convention est susceptible d'entraîner :

- ✓ l'interruption de l'aide financière de de l'Eurométropole ;
- ✓ la demande de reversement en totalité ou partie des montants alloués ;
- ✓ la non prise en compte des demandes de subvention ultérieurement présentées par l'association.

En cas de survenance d'évènements mettant en péril la poursuite de l'activité de l'association, /et en cas de non-réalisation ou de report du projet subventionné (si la subvention est affectée au financement d'une opération spécifique)/, la collectivité se réserve le droit de ne pas verser le solde prévu de la subvention allouée et de demander le reversement des sommes déjà versées.

Article 6 : Durée

La présente convention est établie pour la durée de l'exercice budgétaire 2024. Toutefois, son entrée en vigueur est soumise à la condition suspensive de la réception par l'Eurométropole de Strasbourg d'un exemplaire signé par le-la Président-e de l'association.

Pour être susceptible de bénéficier à nouveau d'une subvention, l'association devra adresser une demande en bonne et due forme à l'Eurométropole de Strasbourg.

Article 7 : Exécution

Le comptable assignataire de la dépense est Monsieur le Receveur des finances de Strasbourg et de l'Eurométropole – CS 71022 – 67076 Strasbourg cedex.

Fait à Strasbourg, le

Pour l'Eurométropole
de Strasbourg

La Présidente

Pia IMBS

Pour l'association

La Présidente

Anne BENDER

CONVENTION FINANCIERE exercice 2024

Entre :

- L'Eurométropole de Strasbourg, représentée par Pia Imbs, et
- l'association « Ligue de Protection des Oiseaux d'Alsace – LPO-Alsace », ci-après dénommée l'association, inscrite au registre du Tribunal d'instance de Molsheim sous le Volume 56, Folio 48, et dont le siège est « 1, rue du Wisch, 67 560 ROSENWILLER », représentée par son Président en exercice, « Monsieur Yves Muller ».

Vu,

- l'article L1611-4 du Code général des collectivités territoriales,
- la loi n°2000-321 du 12 avril 2000 art 10 et le décret n°2001-495 du 6 juin 2001 art 1,
- la délibération du Conseil de l'Eurométropole du « 25 juin 2021 »,

Préambule :

L'association et l'Eurométropole de Strasbourg ont conclu une convention d'objectifs en date du « 25 juin 2021 ». Dans ce cadre et pour l'année en cours, la présente convention définit les modalités de l'intervention financière de l'Eurométropole.

IL EST CONVENU CE QUI SUIT

Article 1^{er} : Objet de la convention

L'association a pour objet « d'agir pour l'oiseau, la faune sauvage, la nature et l'homme, et lutter contre le déclin de la biodiversité, par la connaissance, sa protection, l'éducation et la mobilisation ».

Compte tenu de l'importance qu'accorde l'Eurométropole de Strasbourg au domaine dans lequel l'association intervient, elle s'engage à soutenir financièrement les actions suivantes que l'association s'engage à réaliser dans le cadre des missions de Médiation Faune Sauvage, de centre de soins, du ramassage des amphibiens et de la labellisation en refuge LPO de sites de la collectivité.

Le budget nécessaire à la réalisation des actions retenues s'élève à 33 400 €.

La LPO a demandé une subvention exceptionnelle sur 2024 pour participer à l'équipement des salariés en matériel informatique et d'observation à hauteur de 5 050 €. Le montant de la subvention globale pour 2024 s'élève donc à 38 450 €.

Le cas échéant, l'association s'engage à informer immédiatement la collectivité, par lettre recommandée avec accusé de réception, des modifications apportées au budget prévisionnel présenté par l'association à l'appui de sa demande de subvention, et des solutions de remplacement proposées pour assurer la viabilité financière du projet.

Le non respect de cet engagement est susceptible d'entraîner les sanctions prévues à l'article 5 de la présente convention.

Article 3 : Versement de la subvention

Afin de mener ces actions, il est proposé de soutenir la LPO-Alsace à hauteur de 38 450 € pour l'année 2024.

Son versement interviendra en deux fois, pour 60 % à la signature par toutes les parties de la convention financière, et pour les 40 % restants au 3^{ème} trimestre de l'année sur présentation de toutes pièces justificatives démontrant la réalisation des objectifs, conformément à la convention établie, et en tenant compte des besoins de financement actualisés.

La subvention sera créditée :

- ✓ en « 2 » versements,
- ✓ sur le compte bancaire n° 10278 01081 00019383945 05 au nom de la Ligue pour la Protection des Oiseaux – délégation Alsace, auprès du Crédit Mutuel Strasbourg-Vosges.

Article 4 : Engagements de l'association

En signant la présente convention, l'association s'engage à :

- ✓ Utiliser les fonds octroyés conformément à son objet associatif et à la convention d'objectifs précitée ;
- ✓ Transmettre à l'Eurométropole de Strasbourg un compte rendu d'exécution (d'activité et financier) dans les quatre mois suivants la fin de l'année ;
- ✓ Ne pas solliciter de subvention de fonctionnement destinée à couvrir l'amortissement de biens acquis par des subventions publiques ;
- ✓ Fournir à l'Eurométropole de Strasbourg, avant le 1^{er} mai de l'année suivant l'exercice de la présente subvention (ou, lorsque l'exercice comptable est clos en cours d'année civile, dans les quatre mois suivant la clôture de l'exercice), le rapport annuel approuvé en assemblée générale, comprenant notamment un bilan, un compte de résultat et l'annexe conformes au plan comptable associatif¹, certifiés conformes par le-la président-e ou, le cas échéant, par le-la commissaire aux comptes² (en ce cas, joindre également le rapport du commissaire aux comptes) ; un modèle simplifié de présentation des comptes est disponible sous l'adresse internet : <https://www.strasbourg.eu/communication-annuelle-comptes>.
- ✓ Le cas échéant, informer la collectivité du nom du commissaire aux comptes dans les trois mois suivant sa désignation ;
- ✓ De manière générale, faciliter le contrôle par les services de la collectivité de la bonne utilisation de la subvention accordée, notamment en permettant l'accès aux documents administratifs et comptables ;

¹ Règlement n°2018-06 du 5 décembre 2018 relatif aux comptes annuels des personnes morales de droit privé à but non lucratif applicable au plus tard aux exercices ouverts à compter du 1^{er} janvier 2020 (et préalablement à cette échéance, règlement du 16 février 1999 relatif aux modalités d'établissements des comptes annuels des associations et fondations).

² La nomination d'un commissaire aux comptes est obligatoire pour les associations ayant perçu des subventions publiques dont le montant total, toutes conventions confondues, est supérieur à 153 000 €.

- ✓ Informer l'Eurométropole de Strasbourg sous un mois à compter de la survenance de tous les changements survenus dans son administration ou sa direction, et lui transmettre ses statuts actualisés ;
- ✓ Le cas échéant, signaler à la collectivité toute situation de conflits d'intérêts et veiller à la faire cesser, au besoin en concertation avec la collectivité ;
- ✓ Faire état du soutien de la collectivité dans sa communication.

Article 5 : Non-respect des engagements de l'association

Le non respect total ou partiel par l'association de l'un des engagements prévus dans la présente convention est susceptible d'entraîner :

- ✓ l'interruption de l'aide financière de de l'Eurométropole ;
- ✓ la demande de reversement en totalité ou partie des montants alloués ;
- ✓ la non prise en compte des demandes de subvention ultérieurement présentées par l'association.

En cas de survenance d'évènements mettant en péril la poursuite de l'activité de l'association, /et en cas de non-réalisation ou de report du projet subventionné (si la subvention est affectée au financement d'une opération spécifique)/, la collectivité se réserve le droit de ne pas verser le solde prévu de la subvention allouée et de demander le reversement des sommes déjà versées.

Article 6 : Durée

La présente convention est établie pour la durée de l'exercice budgétaire 2024. Toutefois, son entrée en vigueur est soumise à la condition suspensive de la réception par l'Eurométropole de Strasbourg d'un exemplaire signé par le Président de l'association.

Pour être susceptible de bénéficier à nouveau d'une subvention, l'association devra adresser une demande en bonne et due forme à l'Eurométropole de Strasbourg.

Article 7 : Exécution

Le comptable assignataire de la dépense est Monsieur le Receveur des finances de Strasbourg et de l'Eurométropole – CS 71022 – 67076 Strasbourg cedex.

Fait à Strasbourg, le

Pour l'Eurométropole
de Strasbourg

La Présidente

Pia IMBS

Pour l'association

Le Président

Yves MULLER

CONVENTION FINANCIERE exercice 2024

Entre :

- L'Eurométropole de Strasbourg, représentée par Pia Imbs, et
 - ✓ l'association « Office des données naturalistes d'Alsace (ODONAT Alsace) », ci-après dénommée l'association, inscrite au registre du Tribunal d'instance de Strasbourg sous le numéro LXXIV – n°74/174/1996, et dont le siège est « au 8, rue adèle Riton, 67000 STRASBOURG », représentée par son Président en exercice, « Monsieur Yves Muller ».

Vu,

- l'article L1611-4 du Code général des collectivités territoriales,
- la loi n° 2000-321 du 12 avril 2000 art 10 et le décret n° 2001-495 du 6 juin 2001 art 1,
- la délibération du Conseil de l'Eurométropole du « 25 juin 2021 »,

Préambule :

L'association et l'Eurométropole de Strasbourg ont conclu une convention d'objectifs en date du « 25 juin 2021 ». Dans ce cadre et pour l'année en cours, la présente convention définit les modalités de l'intervention financière de l'Eurométropole.

IL EST CONVENU CE QUI SUIT

Article 1^{er} : Objet de la convention

L'association a pour objet « la collecte et le traitement des données naturalistes par les spécialistes professionnels ou bénévoles, afin de faciliter leur diffusion et d'optimiser leur utilisation ».

Compte tenu de l'importance qu'accorde l'Eurométropole de Strasbourg au domaine dans lequel l'association intervient, elle s'engage à soutenir financièrement l'objet général de l'association :

- améliorer la connaissance de la biodiversité sur le territoire de l'Eurométropole de Strasbourg ;
- mettre à disposition des données naturalistes (faune et flore) sur les différentes communes de l'Eurométropole et les différents quartiers de la ville de Strasbourg ;
- partager cette connaissance pour informer et sensibiliser les acteurs du territoire et le grand public.

Article 2 : Budget prévisionnel

Le budget nécessaire à la réalisation de l'objet s'élève à 16 700 €.

Le cas échéant, l'association s'engage à informer immédiatement la collectivité, par lettre recommandée avec accusé de réception, des modifications apportées au budget prévisionnel présenté par l'association à l'appui de sa demande de subvention, et des solutions de remplacement proposées pour assurer la viabilité financière du projet.

Le non respect de cet engagement est susceptible d'entraîner les sanctions prévues à l'article 5 de la présente convention.

Article 3 : Versement de la subvention

Afin de mener ces actions, il est proposé de soutenir ODONAT à hauteur de 16 700 € pour l'année 2024.

Son versement interviendra en deux fois, pour 60 % à la signature par toutes les parties de la convention financière, et pour les 40 % restants au 3^{ème} trimestre de l'année sur présentation de toutes pièces justificatives démontrant la réalisation des objectifs, conformément à la convention établie, et en tenant compte des besoins de financement actualisés.

La subvention sera créditée :

- ✓ en « 2 » versements, sur le compte bancaire n° « 42559 10000 08025161018 39 » au nom de « ODONAT Grand-Est », auprès de Groupe Crédit Coopératif.

Article 4 : Engagements de l'association

En signant la présente convention, l'association s'engage à :

- ✓ Utiliser les fonds octroyés conformément à son objet associatif et à la convention d'objectifs précitée ;
- ✓ Ne pas solliciter de subvention de fonctionnement destinée à couvrir l'amortissement de biens acquis par des subventions publiques ;
- ✓ Fournir à l'Eurométropole de Strasbourg, avant le 1^{er} mai de l'année suivant l'exercice de la présente subvention (ou, lorsque l'exercice comptable est clos en cours d'année civile, dans les quatre mois suivant la clôture de l'exercice), le rapport annuel approuvé en assemblée générale, comprenant notamment un bilan, un compte de résultat et l'annexe conformes au plan comptable associatif¹, certifiés conformes par le-la président-e ou, le cas échéant, par le-la commissaire aux comptes² (en ce cas, joindre également le rapport du commissaire aux comptes); un modèle simplifié de présentation des comptes est disponible sous l'adresse internet : <https://www.strasbourg.eu/communication-annuelle-comptes>.
- ✓ Le cas échéant, informer la collectivité du nom du commissaire aux comptes dans les trois mois suivant sa désignation ;
- ✓ De manière générale, faciliter le contrôle par les services de la collectivité de la bonne utilisation de la subvention accordée, notamment en permettant l'accès aux documents administratifs et comptables ;
- ✓ Informer l'Eurométropole de Strasbourg sous un mois à compter de la survenance de tous les changements survenus dans son administration ou sa direction, et lui transmettre ses statuts actualisés ;

¹ Règlement n°2018-06 du 5 décembre 2018 relatif aux comptes annuels des personnes morales de droit privé à but non lucratif applicable au plus tard aux exercices ouverts à compter du 1^{er} janvier 2020 (et préalablement à cette échéance, règlement du 16 février 1999 relatif aux modalités d'établissements des comptes annuels des associations et fondations).

² La nomination d'un commissaire aux comptes est obligatoire pour les associations ayant perçu des subventions publiques dont le montant total, toutes conventions confondues, est supérieur à 153 000 €.

- ✓ Le cas échéant, signaler à la collectivité toute situation de conflits d'intérêts et veiller à la faire cesser, au besoin en concertation avec la collectivité ;
- ✓ Faire état du soutien de la collectivité dans sa communication.

Article 5 : Non-respect des engagements de l'association

Le non respect total ou partiel par l'association de l'un des engagements prévus dans la présente convention est susceptible d'entraîner :

- ✓ l'interruption de l'aide financière de de l'Eurométropole ;
- ✓ la demande de reversement en totalité ou partie des montants alloués ;
- ✓ la non prise en compte des demandes de subvention ultérieurement présentées par l'association.

En cas de survenance d'évènements mettant en péril la poursuite de l'activité de l'association, /et en cas de non-réalisation ou de report du projet subventionné (si la subvention est affectée au financement d'une opération spécifique)/, la collectivité se réserve le droit de ne pas verser le solde prévu de la subvention allouée et de demander le reversement des sommes déjà versées.

Article 6 : Durée

La présente convention est établie pour la durée de l'exercice budgétaire 2024. Toutefois, son entrée en vigueur est soumise à la condition suspensive de la réception par l'Eurométropole de Strasbourg d'un exemplaire signé par le Président de l'association.

Pour être susceptible de bénéficier à nouveau d'une subvention, l'association devra adresser une demande en bonne et due forme à l'Eurométropole de Strasbourg.

Article 7 : Exécution

Le comptable assignataire de la dépense est Monsieur le Receveur des finances de Strasbourg et de l'Eurométropole – CS 71022 – 67076 Strasbourg cedex.

Fait à Strasbourg, le

Pour l'Eurométropole
de Strasbourg

La Présidente

Pia IMBS

Pour l'association

Le Président

Yves MULLER

ATTRIBUTION DE SUBVENTION

Dénomination de l'organisme	Nature de la sollicitation	Montant sollicité	Montant proposé pour année N	Montant alloué pour l'année N-1
Alsace Nature	Participation financière 2024 de l'Eurométropole de Strasbourg via une subvention conformément à la convention pluriannuelle d'objectifs 2021-2024.	50 500	50 500	50 500
LPO	Participation financière 2024 de l'Eurométropole de Strasbourg via une subvention conformément à la convention pluriannuelle d'objectifs 2021-2024 + 5050€ exceptionnel sur 2024.	38 450	38 450	33 400
ODONAT	Participation financière 2024 de l'Eurométropole de Strasbourg via une subvention conformément à la convention pluriannuelle d'objectifs 2021-2024.	16 700	16 700	16 700
GORNA	Participation financière 2024 de l'Eurométropole de Strasbourg via une subvention conformément à la convention pluriannuelle d'objectifs 2021-2024.	15 000	15 000	15 000
CEN-Alsace	Participation financière 2024 de l'Eurométropole de Strasbourg via une subvention conformément à la convention pluriannuelle d'objectifs 2021-2024.	10 761	10 761	10 761
GEPMA	Participation financière 2024 de l'Eurométropole de Strasbourg via une subvention conformément à la convention pluriannuelle d'objectifs 2021-2024.	10 350	10 350	10 350
HVA	Participation financière 2024 de l'Eurométropole de Strasbourg via une subvention conformément à la convention pluriannuelle d'objectifs 2021-2024.	4 600	4 600	4 600
TOTAL		146 361 €	146 361 €	141 311 €

Délibération au Conseil de l'Eurométropole de Strasbourg du jeudi 28 mars 2024

Renouvellement des partenariats avec les associations : subventions 2024.

Numéro E-2024-169

Dans un contexte d'urgence à atténuer le dérèglement climatique, à préserver le vivant, à encourager la résilience et la sobriété, les actions de sensibilisation et d'accompagnement au changement profond des comportements sont plébiscitées et indispensables à conduire le plus en amont possible vers une diversité d'acteurs. Elles ouvrent souvent la voie à la conduite d'autres actions complémentaires pour agir face à ces défis.

Renforcer cet axe est un objectif aujourd'hui partagé par l'ensemble des acteurs tant au niveau national, au travers de la planification écologique, qu'international depuis la Charte de Belgrade de l'UNESCO aux ODD de l'ONU.

Le tissu associatif local est fortement mobilisé, que ce soit des acteurs historiques de l'éducation à l'environnement, de l'éducation populaire ou des structures de création plus récente. Leurs projets participent pleinement à la réussite des politiques publiques portées par la collectivité et à l'atteinte des objectifs de mobilisation inscrits dans son Plan Climat. De nombreux domaines sont concernés : alimentation saine et durable, enjeux autour de l'eau, des déchets, des mobilités, des énergies, de la préservation du vivant et du bien-être animal etc.

Les acteurs associatifs locaux sensibilisent, forment, accompagnent, soutiennent l'engagement dans l'action de tout·es les citoyen·nes jeunes et adultes. Ils agissent en proximité, s'adaptent à leurs attentes au quotidien, à l'école, dans les communes et dans les quartiers. Interlocuteurs privilégiés de la collectivité pour mobiliser et accompagner les changements de comportements, ils sont ainsi des acteurs importants des transitions avec qui il convient plus que jamais de renforcer nos coopérations.

La dynamique qui s'est créée depuis 2021, avec la création d'un réseau d'éducation à la nature et à l'environnement (ENE), le rapprochement de structures issues de l'éducation populaire, du milieu naturaliste, de l'économie sociale et solidaire pour aborder la question des transitions, doit continuer à être soutenue.

Leurs différentes actions menées dans le cadre de projets associatifs convergeant avec les objectifs de la collectivité justifient d'accéder favorablement aux demandes de subvention

de ces structures et de renouveler pour cette année l'aide de la collectivité dans la continuité des années précédentes.

Deux dispositifs de soutien existent : les conventions d'objectifs et les appels à projets.

I. CONVENTIONS D'OBJECTIFS

Il est proposé de renouveler les conventions des sept associations mentionnées ci-dessous pour permettre la poursuite des actions.

Les conventions sont la traduction d'un dialogue partenarial, une coopération qui illustre la convergence des objectifs associatifs avec les politiques portées par la collectivité en vue d'exercer un effet levier sur un temps long profitable aux changements de comportement.

Les comités annuels de suivi se sont réunis entre décembre et janvier, le groupe technique subvention a émis un avis favorable, les bilans annuels d'activités, étudiés par le service 'coopération et animation des transitions', sont joints à la présente délibération.

Le versement de la subvention annuelle se fera en 2 temps : un acompte de 60% à la réception de la convention financière signée, le solde au 3ème trimestre sur présentation des pièces justificatives démontrant notamment le bon avancement dans la réalisation des objectifs établis dans la convention.

1) Alter Alsace Energies (AAE)

L'association Alter Alsace Énergies est une association dont l'objectif est de promouvoir l'utilisation rationnelle de l'énergie et des énergies renouvelables. Elle assure de nombreuses interventions à l'intention de différentes typologies de publics : particuliers, entreprises, collectivités mais également de la sensibilisation aux éco-gestes auprès du grand public et des scolaires.

La présente convention sera établie pour l'année 2024 seule, en raison d'une réflexion en cours sur la refonte du partenariat pluriannuel notamment sur le volet énergétique (accompagnement des professionnels sur les énergies renouvelables et auto-rénovation accompagnée par les professionnels dans le cadre du Pôle territorial de coopération économique - PTCE).

Bilan 2023 (cf. détails dans le rapport annexé)

Le bilan révèle une situation contrastée entre, d'une part, des missions de sensibilisation (scolaire ou grand public) et d'éducation à l'environnement pour lesquelles les ateliers sont menés avec rythme et conformes aux prévisions et, d'autre part, l'activité d'auto-rénovation accompagnée par les professionnels qui peine à se mettre en place.

Pour l'ensemble des actions prévues, **il est proposé d'attribuer à l'association la somme de 93 000 € pour l'exercice 2024.**

2) Association pour la Prévention de la pollution atmosphérique (APPA)

L'association pour la Prévention de la pollution atmosphérique Grand Est, est une association scientifique et technique qui œuvre depuis plus de 60 ans pour une meilleure connaissance et une prévention plus efficace des phénomènes de pollution atmosphérique et de leurs effets sur la santé et l'environnement. Membre du réseau ARIENA, elle est un acteur dynamique dans ce domaine.

La mise en place d'une convention pluriannuelle d'objectifs 2023-2026 s'est construite autour des axes de travail suivants :

- sensibiliser et mobiliser les professionnels et le grand public vers des changements de comportements plus respectueux de la qualité de l'air et les aider à être acteur de leur santé,
- assurer une meilleure information sur les dangers de la pollution atmosphérique et promouvoir les bons gestes notamment auprès des publics les plus fragiles (femmes enceintes, enfants etc.).

Bilan 2023 (cf. détails dans le rapport annexé)

Les objectifs ont été atteints. Deux conférences grand public se sont tenues à Lingolsheim et Strasbourg sur les liens entre qualité de l'air intérieur et santé et sur les nouvelles mobilités, rassemblant près de 50 participants. Seize ateliers sur la qualité de l'air intérieur ont permis de sensibiliser 368 personnes sur Strasbourg, Lingolsheim, Schiltigheim et Achenheim. Quatre sessions spécifiques ont permis de toucher 72 professionnels de santé et les publics les plus sensibles (femmes enceintes, personnes fragiles). Enfin à l'attention du public scolaire de cycle 3, treize séances ont permis à 375 enfants et accompagnateurs·trices issus de trois communes de découvrir la pollution de l'air extérieur et ses effets.

Dans le cadre du renouvellement à la convention d'objectifs 2023-2026, **il est proposé d'attribuer à l'association la somme de 15 000 € pour l'exercice 2024.**

3) FACE-Alsace

L'association FACE Alsace travaille en partenariat avec toutes les parties prenantes au bénéfice du territoire, des populations en risque d'exclusion, de discrimination et de toutes formes de précarité. L'association assure de nombreuses actions de sensibilisation au sein des appartements pédagogiques dont elle assure la gestion ou encore à l'occasion de projets spécifiques menés en partenariat avec des acteurs sociaux ou associatifs du territoire.

La mise en place d'une convention pluriannuelle d'objectifs 2023-2026 s'est construite autour des axes de travail suivants :

- assurer une meilleure information et promouvoir la consommation et la protection de nos ressources en eau,
- promouvoir la sobriété énergétique et les éco-gestes afférents en accompagnant les publics vers des changements de comportement plus respectueux de l'environnement,
- assurer une meilleure information sur les déchets, le gaspillage alimentaire et promouvoir la réduction quantitative des déchets des particuliers,

- coconstruire les réflexions stratégiques sur les thématiques de tri et réduction des déchets, gaspillage alimentaire, consommation et protection de la ressource en eau et sobriété énergétique.

Trois cibles principales sont touchées : le grand public, le public scolaire et les relais (service civique, CSC, associations etc.).

Bilan 2023 (cf. détails dans le rapport annexé)

Les tendances 2022 se sont confirmées en 2023, les activités sont assez similaires (jeux Dilemne, bar à eau, éco-gestes, lecture de factures). La typologie des publics reste majoritairement des locataires pour les 2/3 vivant principalement en logements sociaux. 2/3 des sensibilisations concernent le public strasbourgeois et le tiers restant sur les autres communes. 2196 personnes ont été sensibilisées grâce à la reprise des événements extérieurs, le renfort des liens avec des partenaires comme les centres socio-culturels (CSC) et les visites en appartement pédagogique in situ ou en virtuel. L'association a prévu de poursuivre ses animations habituelles visant à sensibiliser tous les publics à la sobriété énergétique, la préservation de la ressource eau, la réduction des déchets et aux éco-gestes associés. Les supports utilisés sont diversifiés, ludiques et innovants. Des postes de médiateur socio-énergétique seront créés (profil mixte type adulte-relais/ambassadeur du tri) pour un accompagnement plus poussé dans la durée. La création d'un appartement pédagogique mobile déplaçable en vélo cargo avec un ciblage territorial permettra d'aller vers les populations.

Dans le cadre du renouvellement à la convention d'objectifs 2023-2026, **il est proposé d'attribuer à l'association la somme de 25 300 € pour l'exercice 2024.**

4) La Maison du compost

L'association La Maison du compost est agréée organisme de formation selon la charte de l'Ademe et dispose d'une expertise reconnue sur le territoire depuis plus de dix ans. Elle a pour objet de promouvoir, de sensibiliser et/ou d'accompagner les citoyen·nes désireux·ses de pratiquer du compostage individuellement ou collectivement (compostage de jardin, lombri-compostage, compostage en bas d'immeuble...). Elle favorise le compostage de proximité sous toutes ses formes. Elle incite à la valorisation du compost et son utilisation notamment dans l'activité de jardinage.

La mise en place d'une convention pluriannuelle d'objectifs 2023-2026 s'est construite autour des axes de travail suivants :

- sensibiliser, mobiliser et accompagner les différents publics vers des changements de comportements plus respectueux de l'environnement,
- participer grâce au compostage à la réduction des déchets ménagers et assimilés produits sur le territoire de l'Eurométropole de Strasbourg,
- assurer une meilleure information sur le compostage et plus largement promouvoir la réduction des déchets,

Les publics ciblés sont les habitants de l'Eurométropole, les associations gestionnaires de sites de compostage, les copropriétés, les bailleurs sociaux, les établissements scolaires, et toute autre structure et public concernés par le compostage (associations, CSC etc.).

Bilan 2023 (cf. détails dans le rapport annexé)

Pour cette première année de la convention, il convient de noter une baisse de fréquentation sur les événements grand public avec toutefois plus de 300 personnes touchées sur des stands. Vingt-sept ateliers spécifiques ont permis de sensibiliser plus de 500 participants dont 427 enfants. L'accompagnement pratique des habitants au compostage et vermi-compostage a conduit à la création de 13 nouveaux sites partagés dont 3 au sein d'établissements scolaires. Treize autres sites sont en projet pour l'année à venir. Trente-quatre visites de suivi de sites existant ont été conduites pour répondre aux exigences sanitaires. La dynamique est toutefois moins forte sur les communes périphériques de Strasbourg hormis sur Illkirch-Graffenstaden. Le déploiement de la collecte des déchets alimentaires induit une confusion entre compostage et collecte en bornes malgré la communication renforcée sur la complémentarité des dispositifs. La structuration du réseau d'acteurs-trices locaux s'est renforcée en permettant les échanges d'expérience et d'entraide pour 57 structures représentant au total 104 sites et 137 référents. Un partenariat avec Sykle permet de répondre aux enjeux de circularité des ressources sur le territoire et de répondre aux besoins des sites. Il est évalué un potentiel de 200 tonnes de déchets valorisés en proximité sur l'année écoulée.

Dans le cadre du renouvellement à la convention d'objectifs 2023-2026, **il est proposé d'attribuer à l'association la somme de 120 000 € pour l'exercice 2024.**

5) Strasbourg initiation nature environnement (SINE)

Créée en 2000, l'association SINE a pour vocation d'organiser, coordonner et de promouvoir des actions d'éducation à la nature et à l'environnement de tout public sur le territoire de l'Eurométropole et ses environs, d'apporter sa compétence pédagogique au service de projets de sensibilisation du citoyen sur l'ensemble du territoire eurométropolitain. Elle fédère des associations dont l'un au moins des objets est l'éducation à la nature et à l'environnement et qui œuvrent notamment sur le territoire de l'Eurométropole de Strasbourg. Elle anime le Centre d'initiation à la nature et à l'environnement (CINE).

La mise en place d'une convention pluriannuelle d'objectifs 2022-2025 s'est construite autour des axes de travail suivants :

- faire du CINE de Bussierre un lieu de référence et de formation en matière d'éducation à la nature et à l'environnement qui rayonne sur le territoire métropolitain,
- renforcer l'éducation à la nature et à l'environnement sur le territoire de l'Eurométropole,
- coordonner les associations œuvrant sur le territoire de l'Eurométropole pour faire vivre un réseau dynamique et acteur de la stratégie eurométropolitaine d'éducation à l'environnement et à l'éco-citoyenneté (ENE). Ce rôle de coordination vise à assurer une cohérence territoriale des actions d'éducation à l'environnement.

Bilan 2023 (cf. détails dans le rapport annexé)

L'association a bénéficié d'un diagnostic local d'accompagnement qui lui a permis de redéfinir son organisation interne en vue de répondre au mieux aux enjeux de déploiement

à venir. Ainsi, 2023 a vu la fin des accueils à la journée en faveur des parcours en trois séances, la mise en place de formations de relais et d'ambassadeurs, la consolidation du réseau nature et environnement représentant désormais près de 80 structures du territoire. Les sujets de travail portent sur la formation, le partage logistique et d'expériences.

Sur temps scolaire, 6 740 enfants, issus de 31 écoles, ont été sensibilisés dont 5 000 sur le site du CINE de Bussierre et près de 2000 en dehors dont la moitié est originaire de 11 Quartiers prioritaires de la ville (QPV).

Hors temps scolaires un accueil collectif de mineurs permet d'optimiser l'occupation du site lors des petites vacances et de la période estivale. En 2023, l'activité « vacances en plein air » pour les 4-6 ans a été renforcée.

Le centre accueille également du grand public : ainsi plus de 6000 personnes l'ont fréquenté à l'occasion d'une soixantaine d'événements ou d'ateliers thématiques. Depuis 2023, l'inscription sur le site « sortienature.org » permet de toucher de nouveaux publics. Un nouveau partenariat a été noué en 2023 avec la Maison de l'eau et de la rivière (MER) au sein Parc naturel régional des Vosges du Nord (PNRVN) en lien avec l'Association strasbourgeoise Antenne, située au Neuhof ; ainsi, vingt enfants réfugiés ont bénéficié de l'action.

Un travail important a été conduit en amont sur les besoins des enfants et des familles et cinq animations « nature » ont été réalisées en préalable pour rassurer les adultes tant sur le volet logistique que pédagogique.

Une classe est désormais identifiée au niveau PNRVN pour organiser une correspondance toute l'année scolaire entre deux classes pour casser les biais de représentation ville / campagne.

Pour 2024 la poursuite des pistes amorcées en 2023 mérite d'être approfondie comme le partenariat avec le CNFPT afin de former les agents territoriaux, la coopération avec le Conseil de l'ESS sur la question des transitions, la mobilisation de moyens spécifiques pour aller dans les quartiers prioritaires et l'expérimentation d'un nouveau parcours thématique sur les déchets.

A noter que l'Eurométropole de Strasbourg, par la mise à disposition du Centre d'initiation à l'environnement, situé 155 rue Kempf, soutient l'association par un avantage en nature estimé à 19 500 €.

Dans le cadre de l'avenant à la convention d'objectifs 2022-2025, **il est proposé d'attribuer à l'association la somme de 169 000 € pour l'exercice 2024.**

6) TRION

TRION-Climate est une association de droit allemand dont l'objet est la promotion de la protection de l'environnement à travers la création de synergies transfrontalières dans le domaine du climat et de l'énergie dans la Région métropolitaine tri nationale du Rhin supérieur.

L'activité de l'association porte sur une offre complète de manifestations, de formations, de visites et autres activités similaires dans le domaine du climat et de l'énergie promouvant le transfert de savoirs et d'expériences de façon transfrontalière.

Bilan 2023 (cf. détails dans le rapport annexé)

L'association a de nouveau fourni un travail de qualité en co-organisant de nombreuses manifestations dont le forum « adaptation au changement climatique » (en octobre 2023 à Strasbourg) et participe par ailleurs à trois projets Interreg : Co2InnO (porteur Université de Fribourg), Atmo Rhine Plus (porteur Atmo Grand Est) et Clim'Ability (porteur INSA de Strasbourg).

Dans le cadre du renouvellement à la convention d'objectifs 2023-2024, **il est proposé d'attribuer à l'association la somme de 5 000 € pour l'exercice 2024.**

7) Uni-Vers-Abeille (UVA)

Créée en 2018, l'association a mené plusieurs projets et développé tout un panel de compétences auprès de différents publics (jeunes ou adultes, personnes handicapées), au travers de diverses méthodes de sensibilisation adaptées à différents types de publics et lieux (milieu scolaire, extra et périscolaire, CSC, jardins partagés, etc.). Elle intervient régulièrement et de manière croissante depuis 2018 dans les établissements scolaires de la maternelle à l'élémentaire, et anime chaque année près de 300 ateliers de sensibilisation.

La mise en place d'une convention pluriannuelle d'objectifs 2023-2026 s'est construite autour des axes de travail suivants :

- participer à la sauvegarde des pollinisateurs et de la biodiversité,
- informer, sensibiliser et accompagner les différents publics vers des comportements plus respectueux de l'environnement et favorables aux pollinisateurs.

L'ensemble de ces ateliers permettra de sensibiliser, chaque année, entre 8 000 et 9 000 enfants et adultes.

Bilan 2023 (cf. détails dans le rapport annexé)

L'année a été très dense, 40 interventions ont été réalisées en plus de celles prévues dans la convention : cela représente environ 3 interventions par jour, 4 jours par semaine. Ainsi 300 à 400 élèves et 200 enseignant.es ont été rencontré.es. Les ateliers durent de 1h à 1h30 par classe ou groupe, des vidéos et des supports pédagogiques et ludiques sont utilisés et adaptés en fonction des publics.

Des explications sont données sur le rôle des pollinisateurs dans l'écosystème et leur impact sur la chaîne alimentaire. Par ailleurs en 4 ans, 75 abris de pollinisateurs ont été installés dans des écoles ou des centres socioculturels pour des observations à visées pédagogiques.

Les 18 quartiers prioritaires et 25 communes ont été couverts par les ateliers mais à terme, il est visé de conduire une action auprès de tous les établissements scolaires du territoire.

Dans le cadre du renouvellement à la convention d'objectifs 2023-2026, **il est proposé d'attribuer à l'association la somme de 15 000 € pour l'exercice 2024.**

8) Synthèse des structures avec convention

NOM	Montant 2024
Alter Alsace Energies	93 000 €
Association pour la prévention de la pollution atmosphérique	15 000 €
FACE-Alsace	25 300 €
La Maison du compost	120 000 €
Strasbourg initiation nature environnement	169 000 €
TRION	5 000 €
Uni-Vers-Abeille	15 000 €
TOTAL	442 300 €

II. APPELS A PROJETS

La liste des associations et la synthèse des projets soutenus sont annexées à la présente délibération dans le cadre des deux appels à projets qui seront amenés à fusionner pour l'édition 2025 :

- éducation à l'environnement et à l'écocitoyenneté,
- compostage et écocitoyenneté.

Cette forme de soutien encourage l'innovation et l'incubation de projets permettant d'approcher de nouveaux publics ou territoires, mettant en œuvre des modalités d'intervention inspirantes ou ludiques visant à rendre l'écologie populaire, enthousiasmante et non moralisante. Ce soutien ne peut être accordé sur un même projet plus de trois ans et les règlements afférents qui fixent les priorités en lien avec les objectifs des politiques publiques contribuant au plan climat ainsi qu'aux enjeux de territorialisation prioritaire (périphéries urbaines QPV, REP+ et rurales).

Le versement de la subvention annuelle se fera en une seule fois par voie d'arrêté, les montants ne dépassant pas les 10 000 €.

- Education à l'environnement et à l'écocitoyenneté

NOM	Montant 2024
ABRAPA	1 100 €
ANTIGONE	6 000 €
ART BOHRIE CULTURE	4 000 €
ASSOCIATION HORIZOME	3 600 €
ASSOCIATION BRETZ'SELLE	3 600 €
ASSOCIATION DÉPARTEMENTALE DES FRANCS DU BAS-RHIN	9 000 €
ASSOCIATION FAMILLE D'ILLKIRCH	4 900 €
ASSOCIATION LES PETITS DÉBROUILLARDS GRAND EST	2 000 €
ASSOCIATION UNIS-CITÉ	6 000 €

CONSCIENCE ET IMPACT ECOLOGIQUE	3 000 €
CONTACT ET PROMOTION	1 200 €
CREATIVE VINTAGE	8 500 €
ECO VESTIAIRE	4 000 €
ETHOSPH'R	6 200 €
TESSLAB	4 500 €
FANCHON CIGUË	4 000 €
FEDERATION DES MJCA	2 000 €
KALEIDOSCOOP	3 500 €
L'ETAGE - CLUB DE JEUNES	3 800 €
LA MEUTE	5 000 €
LE LABO DES PARTENARIATS	3 500 €
LES COLS VERTS STRASBOURG	8 000 €
LES DEFRICHEURS	7 000 €
LES RETOQUÉS	7 000 €
LIFETIME PROJECTS	5 000 €
OASIS QUAI JACOUTOT	1 000 €
OCTOP'US	8 000 €
RUEE VERT LE FUTUR	10 000 €
SAMU DE L'ENVIRONNEMENT ALSACE	3 500 €
UNION DCSF	6 500 €
VOISINMALIN	6 000 €
VRAC	8 000 €
TOTAL	159 400 €

- Compostage et écocitoyenneté

NOM	Montant 2024
ASSOCIATION FAMILLE D'ILLKIRCH	1 610 €
ASSOCIATION LES COMPOSTIERS DU LANDSBERG	1 195 €
UNION DÉPARTEMENTALE DE LA CONFÉDÉRATION SYNDICALE DES FAMILLES DU BAS-RHIN	2 000 €
TOTAL	4 805 €

Je vous demande de bien vouloir adopter le projet de délibération suivant :

*Le Conseil
sur proposition de la Commission plénière
après en avoir délibéré*

approuve

- les conventions financières 2024 entre l'Eurométropole de Strasbourg et respectivement Alter Alsace Energies, l'Association pour la prévention de la pollution

- atmosphérique, FACE-Alsace, La Maison du compost, Strasbourg initiation nature environnement, et Uni-Vers-Abeille,
- l'allocation de subventions aux associations mentionnées ci-dessous dans le cadre des appels à projets Education à l'environnement et compostage et écocitoyenneté.

décide

l'imputation des crédits nécessaires au budget 2024, soit :
322 300 € CRB PL00B fonction 7211 nature 65748, programme 8038 pour les subventions allouées à :

ALTER ALSACE ENERGIES	93 000 €
ASSOCIATION POUR LA PREVENTION DE LA POLLUTION ATMOSPHERIQUE	15 000 €
FACE-ALSACE	25 300 €
LA MAISON DU COMPOST	120 000 €
STRASBOURG INITIATION NATURE ENVIRONNEMENT	169 000 €
TRION	5 000 €
UNI-VERS-ABEILLE	15 000 €

164 205 € CRB PL00B fonction 7211 nature 65748, programme 8114 pour les subventions allouées à :

ABRAPA	1 100 €
ANTIGONE	6 000 €
ART BOHRIE CULTURE	4 000 €
ASSOCIATION HORIZOME	3 600 €
ASSOCIATION BRETZ'SELLE	3 600 €
ASSOCIATION DEPARTEMENTALE DES FRANCAS DU BAS-RHIN	9 000 €
ASSOCIATION FAMILLE D'ILLKIRCH	4 900 €
ASSOCIATION FAMILLE D'ILLKIRCH (projet écocitoyenneté et compostage)	1 610 €
ASSOCIATION LES COMPORTIERS DU LANDSBERG (projet écocitoyenneté et compostage)	1 195 €
ASSOCIATION LES PETITS DEBROUILLARDS GRAND EST	2 000 €
ASSOCIATION UNIS-CITE	6 000 €
CONSCIENCE ET IMPACT ECOLOGIQUE	3 000 €
CONTACT ET PROMOTION	1 200 €
CREATIVE VINTAGE	8 500 €
ECO VESTIAIRE	4 000 €
ETHOSPH'R	6 200 €
TESSLAB	4 500 €
FANCHON CIGUË	4 000 €
FEDERATION DES MAISONS DES JEUNES ET DE LA CULTURE D'ALSACE	2 000 €
KALEIDOSCOOP	3 500 €
L'ETAGE - CLUB DE JEUNES	3 800 €

LA MEUTE	5 000 €
LE LABO DES PARTENARIATS	3 500 €
LES COLS VERTS STRASBOURG	8 000 €
LES DEFRICHEURS	7 000 €
LES RETOQUES	7 000 €
LIFETIME PROJECTS	5 000 €
OASIS QUAI JACOUTOT	1 000 €
OCTOP'US	8 000 €
RUEE VERT LE FUTUR	10 000 €
SAMU DE L'ENVIRONNEMENT ALSACE	3 500 €
UNION DEPARTEMENTALE CONFEDERATION SYNDICALE DES FAMILLES DU BAS-RHIN	6 500€
UNION DEPARTEMENTALE CONFEDERATION SYNDICALE DES FAMILLES DU BAS-RHIN (projet écocitoyenneté et compostage)	2 000 €
VOISINMALIN	6 000 €
VRAC	8 000 €

120 000 € CRB EN06D fonction 7213 nature 65748, programme 8068 pour les subventions allouées à La Maison du compost.

autorise

la Présidente ou son·sa représentant·e à signer :

- les arrêtés et les conventions financières 2024, susmentionnées, entre l'Eurométropole de Strasbourg et les associations,
- tous les actes et documents concourant à l'exécution de la présente délibération.

Adopté le 28 mars 2024
par le Conseil de l'Eurométropole de Strasbourg

Rendu exécutoire après
transmission au contrôle de légalité préfectoral
le 4 avril 2024

(Accusé de réception N°067-246700488-20240328-167136-DE-1-1)

et publication sur le site Internet www.strasbourg.eu
le 4 avril 2024

Synthèse financière AAE 2021-2024

Projets	Montant alloué en 2021	Montant alloué en 2022	Montant alloué en 2023	Montant CPO 2021-2023	Cout global du projet 2024	Montant demandé en 2024	Montant proposé en 2024
Convention d'objectifs 2024 (poursuite des axes de la CPO 2021-2023): Interventions pédagogiques et techniques sur la sobriété et l'efficacité énergétique, la promotion de l'utilisation rationnelle de l'énergie et des énergies renouvelables. Sensibilisation et pédagogie via des ateliers, stands et animations. Accompagnement à l'autorénovation. Centre EnR (Solaire Thermique et Bois énergie).	48 900 €	93 000 €	93 000 €	234 900 €	118 000 €	93 000 €	93 000 €

40
ans

Alter Alsace
Energies

Alsace 100% Renouvelable



1584

Mission

Sensibiliser et accompagner tous les publics pour :

- * réduire les consommations d'énergie et
- * produire de l'énergie renouvelable.

Constituée

* d'un **pôle éducation à l'environnement** :
formation, conception d'outils, d'animation tout
public à partir du cycle 3

* d'un **pôle technique** :
conseils et accompagnement (particuliers,
copropriétés, élus et collectivités)



Alter Alsace
Energies

BILAN des actions Année 2023

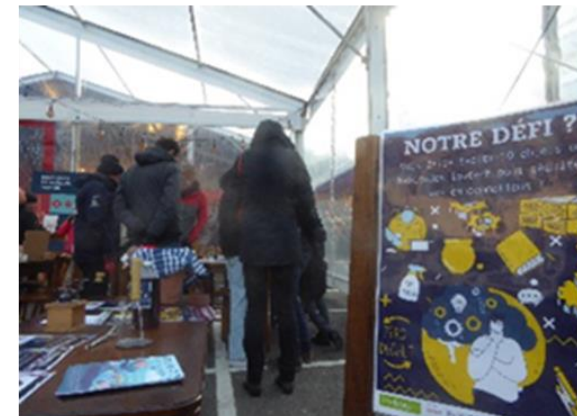

Des projets avec les écoles primaires

« *Sur les traces de l'énergie* »

Alys GOUILLON
Charlotte RAULIN
Claire HIEBEL

Un projet sur 2 journées ancré dans le quotidien pour participer à la transition énergétique.
Ce projet propose des ateliers interactifs et une enquête à l'école avec des appareils de mesure. Il permet de découvrir l'énergie et les enjeux liés à son utilisation mais aussi, son pouvoir d'action. Des actions concrètes sont définies et mises en place.
Ce projet intègre une approche technique avec pose de sondes pour inciter à aller plus loin.

11 projets, 261 élèves sensibilisés

1586



Des projets avec les écoles primaires

« *Ephém'air* »

Alys GOUILLON
Charlotte RAULIN

Un projet sur la qualité de l'air en 4 séances.

Ce projet propose des ateliers expérimentaux, la mise en place d'un protocole expérimental et une enquête de terrain avec utilisation d'une clé de détermination. Les messages sont transmis grâce à la réalisation d'une œuvre collective et naturelle : des graffitis végétaux sur le thème de la qualité de l'air.

2 projets, 56 élèves sensibilisés



Ateliers de sensibilisation public adulte

Actions de sensibilisation et/ou de formation

Charlotte RAULIN
Dorothee KIMMEL
Angélique GOUILLON
Alys GOUILLON
Marie-Laure DEYBER
Claire HIEBEL

49 ateliers, plus de 600 personnes sensibilisées

Partenariats avec des Communes, CSC, des acteurs sociaux, des CINE ...

Animations/stands lors d'événements grand public
Ateliers sur les écogestes et la qualité de l'air intérieur

Formation des acteurs sociaux
Formation des animateurs en centre de loisirs



DECLICS

DECLICS / FEES / YAPLUKA

Angélique GOUILLON

Ce projet propose de réaliser des économies dans la joie et la bonne humeur et sans dépenser un centime, dans les domaines de l'énergie, des déchets, de la consommation et des transports.

Il est accompagné d'une plateforme de suivi des consommations, d'outils de communication et d'animations de terrain.

Edition 2022/2023 :
123 foyers inscrits
Economie totale 83 390 kWh totale

1589



YAPLUKA
POUR ÉCONOMISER
FAIRE SIMPLE ET EFFICACE

- Un défi gratuit
- Une plateforme en ligne simple
- Une newsletter mensuelle
- Des ateliers et des événements
- Des animateurs locaux

Rejoignez l'équipe YAPLUKA la plus proche de chez vous !

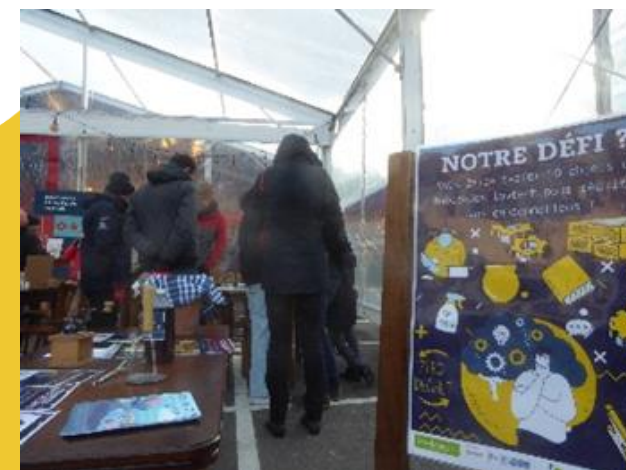

Auto Rénovation Accompagnée

Auto Rénovation Accompagnée par les professionnels

Audrey PETIT
Antoine CADORET

Projet développé dans le cadre du Pôle Territorial
de Coopération Economique (PTCE)

Recherche d'acteurs et de partenaires dans le
développement d'un réseau d'artisans

- Argumentaire en faveur de l'accompagnement à l'auto rénovation
- Étude des bases juridiques nécessaires à la mise en place de l'ARA (cadre assurantiel)
- Charte d'engagement des artisans
- Supports de communication à destinations des particuliers et artisans
- Présentation du guide ARA pour le particulier

1590



Centre EnR (Solaire Thermique et Bois énergie)

Centre EnR (Solaire thermique et Bois énergie)

Gilles LARA
Antoine CADORET

Sensibiliser et redynamiser les filières du solaire thermique et du bois énergie sur l'Eurométropole de Strasbourg auprès des professionnels

- Recherche d'installations solaire thermique sur le territoire
- Enquête (analyse des performances) de ces installations par secteur d'activité
- Rencontre avec les fabricants pour faire l'état des lieux du marché

1591





Alter Alsace
Energies



Synthèse financière CPO APPA 2023-2026

Projets	Montant alloué en 2022	Montant alloué en 2023	Cout global du projet 2024	Montant demandé en 2024	Montant proposé en 2024	Montant prévu en 2025	Montant prévu en 2026	Total CPO 2023-2026
Séquences de vulgarisation scientifique de type conférences débats à destination du grand public (3/an)	3 000 €	2 000 €	5 810 €	4 200 €	2 000 €	2 000 €	2 000 €	8 000 €
Ateliers de 2h30 sur l'air intérieur, les bons gestes pour un public jeune ou familial en CSC ou école: atelier "Multiscal'air" ou "QAI" (15 à 17 /an)	4 300 €	5 000 €	8 800 €	6 500 €	5 000 €	5 000 €	5 000 €	20 000 €
Parcours pédagogiques « Sur la piste de l'air » à destination du public scolaire. (12 à 15 / an)	0 €	5 000 €	6 330 €	5 100 €	5 000 €	5 000 €	5 000 €	20 000 €
Ateliers et/ou séquences de 2h30 formation et de sensibilisation à destination des professionnels de la périnatalité et de la santé et des jeunes parents (4 à 6 /an)	2 650 €	3 000 €	5 880 €	3 000 €	3 000 €	3 000 €	3 000 €	12 000 €
TOTAL	9 950 €	15 000 €	26 820 €	18 800 €	15 000 €	15 000 €	15 000 €	60 000 €



Bilan

Association pour la Prévention de la Pollution Atmosphérique

2023

Projet 1 : Conférence Débat

Ces conférences ont pour objectif d'informer et de sensibiliser le public le plus large à l'actualité liée à la pollution de l'air et à sa protection. Elles s'adressent au grand public. Ainsi, tous les profils de public adultes sont invités pour ces conférences tels que les associations de malades, professionnels de santé, industriels, chercheurs, responsables environnement-hygiène, politiques, étudiants, personnel administratif, et toutes personnes intéressées par le sujet traité.

Deux conférences étaient prévues cette année : les **deux** ont été réalisées.



Lieu	Ville	Date	Nombre participants	Titre
Théâtre de la choucrouterie	Strasbourg	12/06/23	22	<u>Questions/réponses</u> : Produits de nettoyage et de bien-être : quels impacts sur la santé et l'environnement intérieur ?
CSC Albatros	Lingolsheim	06/12/23	28	Avantage et limite des nouvelles mobilités
		TOTAL	50	



Projet 2 : Atelier QAI

Ces ateliers visent la population des centres socio-culturels (adultes et enfants) et plus largement, en fonction des demandes, tout lieu d'accueil du public notamment les personnes vulnérables sur le plan économique ainsi que le public scolaire.

L'objectif est de **sensibiliser aux problématiques de qualité de l'air, extérieure et intérieure, par l'intermédiaire de parcours pédagogiques et d'ateliers au sein des structures ou lors de participation à des forums ou à des salons.**

Les différents ateliers permettent de mieux comprendre les sources de polluants présentes dans un logement, leurs potentiels effets sur la santé, et surtout les "bons gestes" permettant de limiter l'exposition de toute la famille. L'approche choisie est ludique, non anxiogène et non culpabilisante.

Pour les adultes, l'accent est mis sur les actions permettant de coupler gain sanitaire et gain économique (ex : "produits ménagers écologiques et économiques").

Seize ateliers étaient prévus, **dix-sept** ont été réalisés.

Les majorités des établissements sont soit en zone QPV, soit en périphérie de l'EMS.

Projet 2 : Atelier QAI

- 2 Ateliers QAI en CSC
- 13 Ateliers QAI en Ecole primaire
- 1 Atelier produits ménagers en CSC
- 1 participation à un forum dans un CSC

Nombre	Animation	Etablissement		Date	Classe/Age	Nbre participants	Nbre encadrants
		EE = Ecole Élémentaire CSC = Centre socioculturel	Ville				
1	Atelier QAI	CSC Albatros	Lingolsheim	03/01/23	CP – CE1	8	3
					12 – 14 ans	9	2
2	Atelier QAI	CSC Albatros	Lingolsheim	06/01/23	12 – 14 ans	12	1
					CE1	8	2
3	Atelier QAI	EE du Centre	Lingolsheim	10/01/23	CE2 – CM1	24	1
4	Atelier QAI	EE du Centre	Lingolsheim	10/01/23	CM1 – CM2	25	2
5	Atelier QAI	EE Gustave Doré	Strasbourg	17/01/23	CE2	28	1
6	Atelier QAI	EE Nicole Fontaine	Achenheim	14/03/23	CE2	25	1
7	Atelier QAI	EE Charles Wurtz	Strasbourg	16/03/23	CE2 bilingue	16	4
8	Atelier QAI	EE Charles Wurtz	Strasbourg	16/03/23	CE2	19	1
9	Atelier QAI	EE Charles Wurtz	Strasbourg	21/03/23	CM1	28	3
10	Atelier QAI	EE Charles Wurtz	Strasbourg	21/03/23	CM2	23	2
11	Atelier QAI	EE Nicole Fontaine	Achenheim	06/04/23	CM1 - CM2	7 + 17	1
12	Atelier Produits ménagers	CSC Albatros	Lingolsheim	11/05/23	6ieme à 3ieme	12	1
13	Participation au Forum Santé	CSC Lupovino	Strasbourg	23/05/23	/	15	/
14	Atelier QAI	EE Nicole Fontaine	Achenheim	20/06/23	CM1	29	1
15	Atelier QAI	EE Exen Schweitzer	Schiltigheim	09/10/23	CM2	30	1
16	Atelier QAI	EE Exen Schweitzer	Schiltigheim	14/12/23	CM2	24	1
17	Atelier QAI	EE Exen Schweitzer	Schiltigheim	21/12/23	CM2	25	1
					TOTAL	340	28
					TOTAL		368



Projet 3 : Projet FEES

L'objectif est de diminuer l'exposition des femmes enceintes et nourrissons aux polluants présents dans l'air intérieur, l'alimentation et les cosmétiques, par la sensibilisation des professionnels de la périnatalité et de la santé, ainsi que des futurs et jeunes parents.

Quatre sessions étaient prévues, **quatre** ont été réalisées.

Nbre	Lieu	Thème / Durée	Ville	Date	Nombre participants
1	CMCO – Ecole Sage-Femme	Qualité de l'Air Intérieur	Schiltigheim	24/10/23	28
2	CMCO	Formation Ambassadeur	Schiltigheim	07/12/23	7
3	CMCO - Ecole Sage-Femme : 2ieme année	10 « conseils »	Strasbourg	13/12/23	18
4	CMCO - Ecole Sage-Femme : 3ieme année	10 « conseils »	Strasbourg	13/12/23	19
				TOTAL	72



Projet 4 : « Sur la piste de l'air »

L'objectif est de sensibiliser le public scolaire aux problématiques de qualité de l'air extérieure et aux gestes écocitoyens par l'intermédiaire d'un parcours pédagogiques dans les rues de Strasbourg.

Le parcours « Sur la piste de l'air » consiste en une découverte, sur une durée d'environ 2h30, d'éléments en rapport avec les questions de pollution de l'air au sein du centre de la Ville de Strasbourg. Au fil d'une découverte originale du centre-ville, les enfants déambulent à la recherche de réponses aux énigmes proposées. Celles-ci permettent de prendre conscience de l'existence de la pollution atmosphérique et de ses effets. L'étape "montée à la plateforme de la cathédrale", permet aux participants de poser un regard différent sur la ville et ses environs. Un livret est remis à chaque groupe et sert de support à l'animation. Il est conservé par l'enseignant, qui peut ainsi continuer ce travail et l'intégrer dans son programme.

Douze séances étaient prévues sur l'année, **treize** ont été réalisées en 2023.

Projet 4 : « Sur la piste de l'air »

Nombre	Etablissement EE = Ecole Élémentaire	Ville	Date	Classe/Âge	Nombre enfants	Nombre encadrants
1	EE Charles Wurtz	Strasbourg	27/03/23	CM2	26	4
2	EE Gustave Doré	Strasbourg	04/04/23	CE2	28	4
3	EE Charles Wurtz	Strasbourg	11/04/23	CM1	27	5
4	EE Charles Wurtz	Strasbourg	11/05/23	CE2	16	4
5	EE Charles Wurtz	Strasbourg	25/05/23	CE2	23	4
6	EE Exen Schweitzer	Schiltigheim	02/06/23	CM1 – CM2	25	4
7	EE Exen Schweitzer	Schiltigheim	05/06/23	CM1	26	4
8	EE Jean Mermoz	Schiltigheim	08/06/23	CE2	23	5
9	EE Jean Mermoz	Schiltigheim	13/06/23	CE2	24	5
10	EE du Centre	Lingolsheim	15/06/23	CM1/CM2	23	5
11	EE du Centre	Lingolsheim	15/06/23	CE2/CM1	23	6
12	EE Exen Schweitzer	Schiltigheim	19/06/23	CM1/CM2	26	6
13	EE Exen Schweitzer	Schiltigheim	26/06/23	CM1	23	6
				TOTAL	313	62
				TOTAL	1600	375

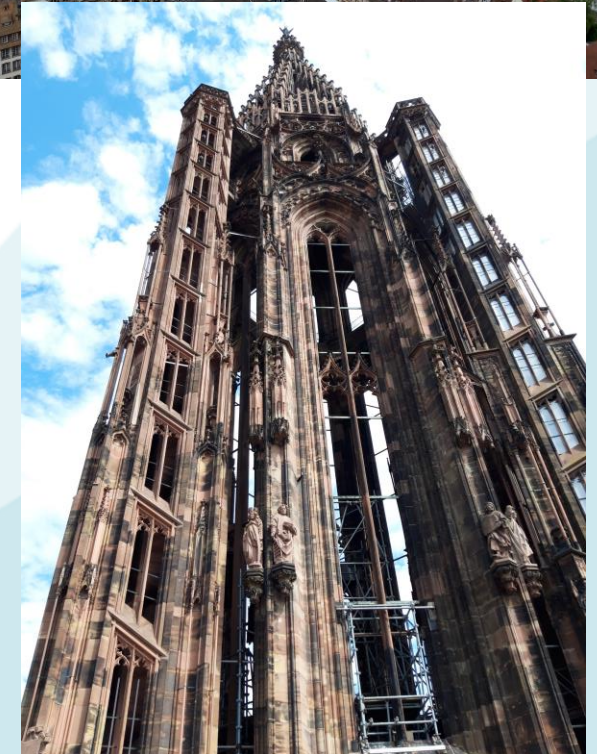



Perspectives

Association pour la Prévention de la Pollution Atmosphérique

2024



Piste de l'air :

- 1 atelier fait en janvier
- 2 ateliers planifiés en avril
- 3 ateliers planifiés en mai

Atelier QAI :

- 3 ateliers fait en janvier
- 1 atelier planifié en mars

➔ Sollicitation de professeurs qui ont déjà eu les ateliers l'année dernière ou rencontré lors du forum de l'éducation

➔ **Reproposer aux villes en périphérie de l'EMS ou proposer à des écoles qui n'en ont pas encore bénéficié ?**

Conférence débat :

1 conférence fait en janvier sur les Polluants éternels à Kolbsheim (38 participants)

CONVENTION D'OBJECTIFS exercices 2023-2026

Entre :

- L'Eurométropole de Strasbourg, représentée par Madame Pia IMBS, présidente, et
- l'association pour la prévention de la pollution atmosphérique (APPA), représentée par Monsieur Maurice MILLET, Président du Comité Grand-Est, inscrite au registre du Tribunal d'instance de Strasbourg sous le volume 94 folio 221, et dont le siège social est 42 rue du Paradis à Paris, ci-après dénommée l'association,

Vu,

- les articles L1611-4 et L2121-29 du Code général des collectivités territoriales,
- la loi n°2000-321 du 12 avril 2000 art 10 et le décret n°2001-495 du 6 juin 2001 art 1,
- la délibération du Conseil de l'Eurométropole de Strasbourg du 25 mars 2022

Préambule

L'Eurométropole de Strasbourg, dans le cadre de sa politique en faveur du monde associatif témoigne de sa volonté d'inscrire ses relations avec les associations dans un partenariat durable. La présente convention s'inscrit pleinement dans cette démarche partenariale, fondée sur la confiance, le respect et le dialogue entre les deux parties.

Objet et vie de la convention

Article 1 : objet de la convention

Par la présente convention, l'Eurométropole de Strasbourg et l'association pour la prévention de la pollution atmosphérique (APPA) définissent des objectifs partagés et s'engagent à mettre en œuvre, à cette fin, tous les moyens nécessaires à leur bonne exécution.

Article 2 : vie de la convention

La convention est établie pour une durée de quatre ans. Toutefois, son entrée en vigueur est soumise à la condition suspensive de la réception par l'Eurométropole d'un exemplaire signé par le-la- Président-e de l'association.

Au terme de la présente convention, une nouvelle convention d'objectifs pourra être proposée à l'ordre du jour du Conseil de l'Eurométropole, sur proposition du Comité de suivi (cf. articles 7 et 10).

1ère partie : les objectifs

Article 3 : les priorités de l'Eurométropole de Strasbourg dans le domaine de la qualité de l'air

Enjeu majeur de santé publique, l'amélioration de la qualité de l'air fait partie des engagements de la collectivité et constitue un axe essentiel de l'action de la collectivité, selon les orientations inscrites dans le Plan Climat – Air - Énergie 2030.

La pollution atmosphérique est responsable chaque année de centaines de décès sur le territoire de l'Eurométropole de Strasbourg. Elle nuit à la santé de toutes et tous, en premier lieu des enfants, et représente un facteur de risque important pour le développement de maladies respiratoires aiguës (comme la pneumonie) et de maladies pulmonaires et cardiovasculaires chroniques (bronchopneumopathie chronique obstructive ou accidents vasculaires cérébraux, par exemple). Pour agir efficacement sur la qualité de l'air, des actions de fond sont développées dans l'ensemble des politiques structurantes de l'Eurométropole (mobilité, urbanisme, habitat, énergie, agriculture, etc.).

La dynamique enclenchée au cours de ces dernières années notamment au travers du programme Villes Respirables est prometteuse, mais l'engagement collectif doit encore s'amplifier pour atteindre les objectifs fixés en développant de nouvelles actions qui porteront leurs fruits dans les années à venir. L'Eurométropole s'est par exemple largement investie dans les étapes de co-construction du plan d'actions du Plan de protection de l'atmosphère porté par la Préfecture et en cours de révision. Des efforts sans précédent ont été et vont être entrepris au cours des prochaines années, afin de continuer à réduire les émissions du trafic routier et afin d'accompagner la mise en place de la Zone à Faibles Émissions-mobilité (ZFE-m). Il s'agit également de trouver des solutions pour réduire la contribution du chauffage au bois individuel dans les émissions du territoire (projet Fonds Air Bois, etc.). Des travaux sont aussi menés actuellement afin de favoriser l'implantation, l'accompagnement et le développement de projets innovants qui soient efficaces pour lutter durablement contre la pollution de l'air, et pour renforcer le tissu économique, académique et scientifique.

La collectivité ne néglige pas non plus l'importance de la qualité de l'air intérieur car nous sommes entre 80 et 90% de notre temps dans des locaux qui sont susceptibles d'émettre des contaminants chimiques et/ou biologiques. Aussi des actions de sensibilisation auprès des publics les plus fragiles sont conduites en partenariat avec différents acteurs.

Sur cette thématique de la qualité de l'air intérieur et extérieur, un partenariat a été établi avec l'association APPA Grand Est avec pour objectif commun de prévenir des dangers de la pollution atmosphérique, de sensibiliser et d'assurer une meilleure information de la population sur ce sujet afin de favoriser les changements de comportements.

Le partenariat avec l'association s'est traduit par l'attribution de subventions, chaque année depuis 2010, dans le cadre des appels à projets de médiation et d'éducation à l'environnement. La collectivité a soutenu l'association pour la réalisation des projets suivants sur les liens santé et pollution de l'air: « les ateliers multi-scal'air », le parcours « sur la piste de l'air » ou encore des formations « Air et Santé » ou Qualité de l'Air Intérieur (QAI).

Le montant total des subventions attribuées à l'association a augmenté au fil du temps, en

cohérence avec la quantité et l'ampleur des projets proposés, (4600€ de subvention en 2010 pour 2 projets contre 12 250 € en 2020 pour 5 projets et 9 950 en 2022 pour 3 projets).

L'Eurométropole de Strasbourg souhaite poursuivre, développer et pérenniser le partenariat en place avec l'association APPA Grand Est avec la mise en place de la présente convention d'objectifs pluriannuelle 2023-2026.

Article 4 : le projet associatif

L'association pour la prévention de la pollution atmosphérique (APPA) a pour objet de :

- Susciter et coordonner toutes études, recherches et enquêtes statistiques sur la pollution atmosphérique,
- Entreprendre auprès du public des campagnes d'information et d'éducation sur les dangers de la pollution atmosphérique,
- Présenter toutes suggestions auprès des collectivités, d'organismes publics ou privés, comités d'études, en vue de l'adoption et de la mise en œuvre de toute mesure destinée à lutter contre la pollution atmosphérique

Article 5 : les objectifs partagés

Fondée en 1958 au niveau national et représentée au niveau local par le comité Grand Est, l'Association pour la Prévention de la Pollution Atmosphérique Grand Est est un acteur important sur le territoire de l'Eurométropole de Strasbourg et contribue depuis plus de dix ans, de par son rôle, à l'atteinte des objectifs fixés par la collectivité. Ses contributions sont assises sur de sérieuses études scientifiques qu'elle permet de vulgariser tant par le biais d'intervenants de haut niveau que par ses animateurs.

Chaque année, elle agit notamment au travers de dizaines d'ateliers de sensibilisation, de conférences, d'exposition, de formations pour différents publics : scolaires, familles, jeunes parents ou professionnels de santé au sein de structures publiques.

Le partenariat avec l'association s'est traduit par l'attribution de subventions, chaque année depuis 2010, dans le cadre des appels à projets de médiation et d'éducation à l'environnement. La collectivité a soutenu l'association pour la réalisation des projets suivants sur les liens santé et pollution de l'air: « les ateliers multi-scal'air », le parcours « sur la piste de l'air » ou encore des formations « Air et Santé » ou Qualité de l'Air Intérieur (QAI).

Le montant total des subventions attribuées à l'association a augmenté au fil du temps, en cohérence avec la quantité et l'ampleur des projets proposés, (4600€ de subvention en 2010 pour 2 projets contre 12 250 € en 2020 pour 5 projets et 9 950 en 2022 pour 3 projets).

L'Eurométropole de Strasbourg souhaite poursuivre, développer et pérenniser le partenariat en place avec l'association APPA Grand Est avec la mise en place d'une convention d'objectifs pluriannuelle 2023-2026 construite autour d'objectifs partagés.

Les objectifs partagés ci-dessous sont issus de discussions entre les deux parties.

➤ **Objectifs généraux :**

- sensibiliser et mobiliser les professionnels et le grand public vers des changements de comportements plus respectueux de la qualité de l'air et les aider à être acteur de leur santé.
- assurer une meilleure information sur les dangers de la pollution atmosphérique et promouvoir les bons gestes notamment auprès des publics les plus fragiles (femmes enceintes, enfants...)

Ces objectifs généraux se déclinent sur plusieurs cibles que sont : le grand public, le public scolaire, les professionnels dits assimilés (secteur de la santé ou de la petite enfance par exemple) et les relais d'informations (associations, services civiques, CSC, etc. ...).

Les actions se répartiront sur l'ensemble du territoire de l'Eurométropole de Strasbourg.

➤ **Objectifs opérationnels :**

- Sensibiliser le grand public et le public jeune aux enjeux de la qualité de l'air intérieur et extérieur
- Sensibiliser les scolaires aux enjeux de la qualité de l'air intérieur et extérieur
- Former les professionnels au contact des publics les plus vulnérables aux enjeux de la qualité de l'air intérieur et extérieur

Voir le tableau annexe joint pour plus de détails sur la déclinaison de ces objectifs.

2ème partie : les moyens

Article 6 : la subvention versée par l'Eurométropole de Strasbourg à l'association

Pendant la durée de la convention, la collectivité s'engage à soutenir financièrement les objectifs prévus à l'article 5, que l'association s'engage à réaliser en partenariat avec elle. Le montant prévisionnel total de la subvention s'élève à la somme de 60 000 €.

- Pour la première année, le montant de la subvention s'établit à : 15 000 €.
- Pour la deuxième année, le montant prévisionnel s'élève à : 15 000 €.
- Pour la troisième année, le montant prévisionnel s'élève à : 15 000 €.
- Pour la quatrième année, le montant prévisionnel s'élève à : 15 000 €.

Ces trois derniers versements auront lieu sous réserve de l'approbation annuelle des crédits par le Conseil de l'Eurométropole.

La présente convention d'objectifs se traduit par une convention financière annuelle spécifique définissant les modalités de l'intervention financière de l'Eurométropole de Strasbourg.

3ème partie : le dispositif de suivi et d'évaluation de l'atteinte des objectifs

L'évaluation de l'atteinte des objectifs opérationnels prévus dans la présente convention s'opère au moyen d'indicateurs. Définis au préalable par les deux partenaires, ces indicateurs sont mentionnés dans le tableau annexe.

Article 7 : la composition de l'instance de suivi

Un Comité de suivi de la convention d'objectifs est mis en place. Il constitue une instance de dialogue entre les partenaires, dans le cadre du suivi de la convention.

Le Comité de suivi est co-présidé par le Président de l'association et la Présidente de l'Eurométropole ou son représentant. Il se compose des membres suivants :

- Le Président de l'association.
- La Présidente de l'Eurométropole ou son-sa représentant-e.
- Les référents-es de la direction et/ou du service de l'Eurométropole,

Article 8 : les missions du Comité de suivi

- Evaluer l'atteinte des objectifs sur la base des indicateurs figurant en annexe de la présente convention ;
- Le cas échéant, analyser les causes des écarts et prendre les décisions d'ajustement ;
- La dernière année de la convention, se prononcer sur une éventuelle reconduction de la convention et sur ses modalités, en vue d'une proposition d'inscription à l'ordre du jour du Conseil de l'Eurométropole.

Article 9 : l'organisation du Comité de suivi

Le Comité de suivi se réunit au moins une fois par an, à l'initiative de l'Eurométropole. Des réunions supplémentaires pourront être organisées à la demande de l'une ou l'autre des parties.

La date de rencontre est fixée conjointement par l'association et l'Eurométropole.

L'association communique à l'Eurométropole, un mois calendaire au plus tard avant la tenue du Comité de suivi, un document de bilan d'activité ainsi que le tableau d'objectifs et d'indicateurs (selon le modèle figurant en annexe) complétés pour la période annuelle révolue.

Enfin, l'Eurométropole envoie une invitation à l'association (et les autres partenaires parties prenantes le cas échéant) trois semaines au plus tard avant la tenue du Comité de suivi. Elle joint à cette invitation l'ensemble des documents de bilan complétés par le service référent.

Article 10 : l'évaluation finale

Elle consiste à évaluer l'ensemble des résultats obtenus par l'association durant toute la durée de la convention, sur la base du tableau d'objectifs et d'indicateurs.

Au terme de la présente convention, sur proposition du Comité de suivi, une nouvelle convention pourra être proposée six mois calendaires au plus tard avant l'échéance de la présente convention à l'ordre du jour du Conseil de l'Eurométropole.

Elle tiendra compte de l'évolution du contexte général et de l'évaluation réalisée conjointement en Comité de suivi de l'atteinte des objectifs définis dans la présente convention.

4ème partie : les dispositions diverses concernant les modalités d'application de la convention

Article 11 : communication

L'Eurométropole de Strasbourg apparaîtra comme le partenaire de l'association dans toute action de communication de l'association en direction des médias et du grand public, et sur tous les supports de communication (tracts, affiches, dépliants...) relatifs aux actions soutenues par l'Eurométropole de Strasbourg, sauf demande expresse spécifique de cette dernière.

Article 12 : responsabilité

L'association conserve l'entière responsabilité des actions et missions exercées par elle, y compris celles visées par les stipulations de la présente convention, sans que la responsabilité de l'Eurométropole de Strasbourg ne puisse être recherchée.

Article 13 : avenant

Toute modification substantielle des conditions ou modalités d'exécution de la présente convention, définie dans le cadre du Comité de suivi, fera l'objet d'un avenant. Celui-ci précisera les éléments modifiés de la convention, sans que ceux-ci ne puissent remettre en cause les objectifs généraux définis dans la première partie de la convention.

Article 14 : résiliation

La présente convention se trouvera résiliée de plein droit, et sans indemnité d'aucune sorte, dans tous les cas de force majeure reconnus par la loi.

De même, la convention sera résiliée de plein droit et sans indemnité en cas de changement d'objet ou d'activité, de faillite, de liquidation judiciaire, d'insolvabilité ou d'impossibilité par l'association d'achever sa mission.

Par ailleurs, en cas de non-respect, par l'une ou l'autre des parties, des engagements réciproques inscrits dans la présente convention, celle-ci pourra être résiliée de plein droit à l'expiration d'un délai de trois mois suivant la réception (ou première présentation) d'une lettre motivée, par envoi recommandé avec accusé de réception, valant mise en demeure.

Le cas échéant, il sera procédé, par l'association, au reversement en totalité ou partie des montants versés par l'Eurométropole, en dehors des cas de force majeure évoqués au 1^{er} paragraphe de cet article.

Article 15 : litiges

Les parties s'engagent à rechercher, en cas de litige sur l'interprétation ou sur l'application de la convention, toute voie amiable de règlement, notamment dans le cadre du Comité de suivi, avant de soumettre tout différend à une instance juridictionnelle.

En cas d'échec des voies amiables de résolution, tout contentieux portant sur l'interprétation ou sur l'application de cette convention devra être porté devant le tribunal administratif de Strasbourg.

Fait à Strasbourg, le **2.5. AVR. 2023**

Pour l'Eurométropole de Strasbourg

La Présidente

Pia IMBS



Pour l'association

APPA Grand Est

Le Président du Comité Grand Est



Maurice MILLET

ANNEXE Convention Pluriannuelle d'Objectifs APPA 2023-2026

Objectifs opérationnels	Actions	Résultats attendus	Indicateurs d'évaluation Quantitatifs/qualitatifs
Sensibiliser le grand public et le public jeune aux enjeux de la qualité de l'air intérieur et extérieur	<ul style="list-style-type: none"> - Séquences de vulgarisation scientifique de type conférences débats à destination du grand public (2/an) - Ateliers de 2h30 sur l'air intérieur, les bons gestes pour un public jeune ou familial en CSC ou école : atelier "Multiscal'air" ou "QAI" ou Atelier de 2h30 sur l'air intérieur pour le grand public : identification des sources de pollution de l'air intérieur et comment les éviter, comprendre les pictogrammes présents sur les produits d'entretien pour bien les choisir, fabrication de produits d'entretien → 16/an 	<p>Contribuer à une prise de conscience des habitants</p> <p>Changer les comportements</p>	<p>Nombre d'interventions,</p> <p>Nombre de personnes sensibilisées</p> <p>Résultats qualitatifs : canaux de communications, type de public visé, type de public accompagné, endroits où l'affichage est réalisé</p>
Sensibiliser les scolaires aux enjeux de la qualité de l'air intérieur et extérieur	Parcours pédagogiques « Sur la piste de l'air » à destination du public scolaire. (12 / an)	<p>Contribuer à une prise de conscience des scolaires</p> <p>Changer les comportements</p>	<p>Nombre d'écoles touchées et localisation (répartition sur tout le territoire)</p> <p>Nombre d'enfants sensibilisés</p>
Former les professionnels au contact des publics les plus vulnérables aux enjeux de la santé environnementale	Ateliers et/ou séquences de 2h30 formation et de sensibilisation à destination des professionnels de la périnatalité et de la santé et des jeunes parents (4 /an)	<p>Contribuer à une prise de conscience des professionnels et à une montée en compétence sur le sujet</p> <p>Changer des comportements</p>	<p>Nombre d'ateliers et localisation (ventilation sur tout le territoire)</p> <p>Nombre de professionnels / personnes sensibilisées aux événements et ateliers</p> <p>Résultats qualitatifs (questionnaire de satisfaction, partenariats réalisés avec d'autres assos/collectifs...)</p>



Club d'entreprises socialement responsables
engagées sur le territoire

BILAN CPO 2023





1. Introduction

- Présentation du Projet et Objectifs

2. Bilan d'Activité 2023

- Réalisations et Statistiques Clés
- Equipe et formation
- Communication et visibilité

3. Points forts et limites Identifiées

- Points forts
- Limites

4. Solutions à l'Étude

- Propositions Futures

5. Conclusion

- Synthèse et Perspectives



1

Introduction

Eléments de contexte

Explosion des prix de l'énergie au cours de l'année 2023 :

- Tarif réglementé du gaz : 11.21cts/kWh en janvier 2022 à 12.84cts/kWh en juin 2023

(Selon le site : <https://www.hellowatt.fr/contrat-gaz-naturel/prix-gaz>)

Les prix du gaz sont bloqués depuis le 1er novembre 2021 jusqu'à la fin de l'année 2022 grâce au "bouclier tarifaire" mis en place par le gouvernement. Ce bouclier a été supprimé au 1^{er} juillet 2023.

- En novembre 2023, le prix du kWh au Tarif Bleu d'EDF est de 0,2276 € (pour une puissance de compteur de 6 kVA, option tarifaire base)

- Les **prix d'un abonnement** d'électricité oscillent quant à eux **entre 100 et 150 €** par an.

- Une **forte hausse du prix de l'électricité de 35 % TTC** était attendue pour **février 2022**. Pour **éviter cette augmentation**, le gouvernement de Jean Castex a mis en place un "**bouclier tarifaire**".

La hausse du 1er février a ainsi été **limitée à +4 %** grâce à une baisse de taxe.

- Le bouclier tarifaire est **maintenu en 2023**. On a toutefois observé une hausse des factures d'électricité à **+15 %** en **février**, ainsi qu'une seconde **hausse des tarifs de l'électricité de +10 %** en **août 2023**.

Augmentation du nombre d'individus en situation de précarité énergétique :

5 732 000 personnes qui consacrent plus de 35 % de leurs revenus à leurs dépenses de logement.

12 Millions de personnes seraient en précarité énergétique en France.

Notre action va donc se tourner encore davantage vers les usages des énergies dans le logement.

Selon le rapport annuel du mal logement en France (<https://www.fondation-abbe-pierre.fr>), 3 558 000 des Français ont eu froid chez eux de l'hiver dernier.

Rappel des objectifs de la CPO

- 1) Promouvoir la consommation et la protection de nos ressources en eau**
- 2) Promouvoir la sobriété et l'efficacité énergétique**
- 3) Réduire la production de déchet et le gaspillage alimentaire des particuliers**



Bilan d'activité 2023

2

Bilan 2023

- Les activités des appartements ont repris de plus belle. En 2022, nous avons réalisé environ 2036 sensibilisations, **en 2023** nous en avons réalisé **2196**.
- La **reprise des événements extérieurs** permet d'accroître la visibilité de nos actions et le nombre de personnes touchées par celles-ci.
- Un **accroissement des réservations et de l'intérêt pour l'appartement pédagogique** cet automne.

Typologie des publics

Age :

<18ans : 16,67%

18-25 : 37,68%

26-35 : 23,19 %

36-45 : 9,42%

46-55 : 7,25%

+55ans : 5,79%

Femme/homme :

Femme : 52,55%

Homme : 47,55%

Lieu d'habitation : EMS / autre commune

Strasbourg : 66,45%

Autre EMS : 22,74%

Autres : 10,81%

Evolution de l'activité

Evolutions du nombre de sensibilisations
2020-2023

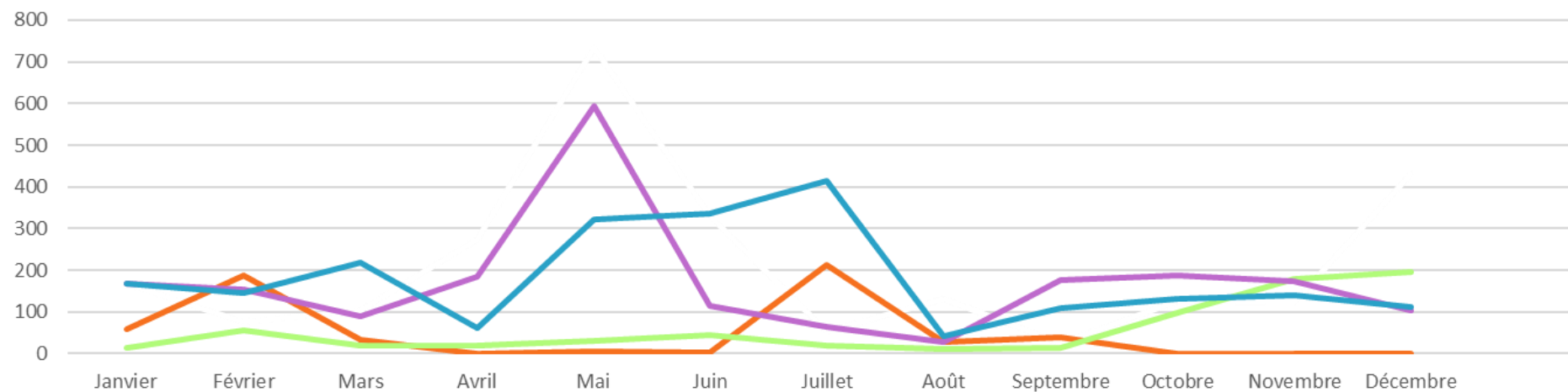

1620
— 2020 — 2021 — 2022 — 2023

Point sur l'activité 2023

Les sensibilisations ont repris à des niveaux quasi similaires à la période pré-covid avec une moyenne de

183 sensibilisations par mois.

L'activité est **au plus haut au mois de juillet** avec notamment les évènements extérieurs qui permettent de toucher davantage de personnes.

Depuis septembre, nous avoisinons plus de 122 sensibilisations par mois notamment grâce à un regain d'intérêt avec les **incitations à la sobriété** et le **prix des énergies en forte hausse**.

Un creux dans l'activité est observé en août, comme dans les années précédentes.

Nombre de sensibilisations 2023

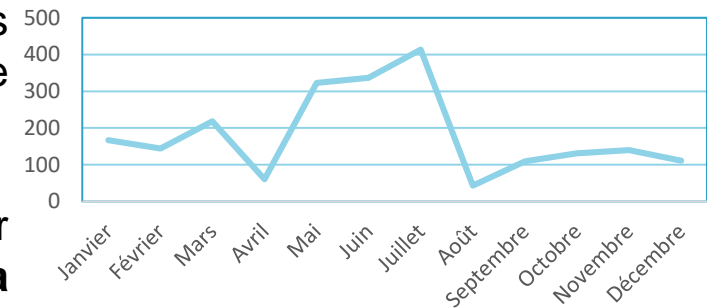

Données qualitatives

Chaque fin de visite est ponctuée par un questionnaire afin d'évaluer nos actions, les recadrer et les améliorer continuellement.

Nos actions répondent aux attentes du public :

96 % des personnes ayant réalisé les ateliers affirment qu'ils ont répondu à leurs attentes. (Augmentation de 1%)

L'impact de nos actions:

79 % des personnes indiquent qu'elles se sentent capables de mettre en application chez elles ce qui leur a été présenté au cours des ateliers. 16% des personnes interrogées indiquent qu'elles auront des difficultés à les appliquer. Cela s'explique essentiellement d'une part que leur logement n'est pas adapté et d'autre part qu'il est difficile, dans un ménage de changer ses habitudes.

96 % des personnes indiquent que l'atelier leur sera utile dans leur vie quotidienne.

Formation de nos volontaires

Les volontaires sélectionnés pour les missions d'animation d'appartement pédagogique et de sensibilisation sont formés tout au long de leur mission qui dure de 6 à 9 mois en fonction des possibilités des dispositifs nationaux.

Les volontaires s'engagent pour une mission de 28h/semaine dont les temps de formation font partie.

Un parcours d'intégration et de formation est développé au démarrage de la mission sur le premier mois de mission:

- **Formation socle Maîtrise des énergies**, apprentissage des connaissances du sujet et mise en situation d'animation
- **Formation Civique et Citoyenne** dont PSC1 obligatoire
- **Formation Thématique auprès de partenaires** les thématiques abordées font ensuite l'objet de formation approfondie pour l'animation des thématiques. (Services de l'EMS pour les thématiques de l'eau et des déchets)
- **La rencontre du tissu partenarial**, via des réunions de présentation fait partie du socle de formation à l'intégration.

Nous adaptons et profitons de toutes les opportunités de formation pour étoffer le parcours de nos volontaires en lien avec les publics de nos projets.

Les volontaires en service civique sont les premiers bénéficiaires de nos actions.





Points forts et limites identifiées

3

Appartement pédagogique dans les médias



Chauffage : Christelle Remy
coordinatrice de projet chez Face
Alsace, association qui explique
comment faire des économies

Le 17 octobre 2023



04 min

EMISSION RADIO DU 24 MARS 2023

Épisode 4 : « Des produits ménagers pas chers, non toxiques pour ma santé et l'environnement, c'est possible ! »

Dans ce quatrième épisode nous apprenons comment reconnaître et utiliser des produits ménagers pas chers et non toxiques.

Saviez-vous que, selon une étude de l'ADEME, l'air intérieur est 5 à 7 fois plus pollué que celui de l'extérieur. La plupart des produits ménagers que nous utilisons au quotidien sont toxiques pour notre santé et l'environnement. Alors comment remplacer produit vaisselle, produit vitre et déboucheurs de canalisation chimiques?

Nos invités :

- Maxime Pomies - **Direction Service Eau et Assainissement de la ville de Strasbourg (DESPU).**
- Sylvie Egretreau - **Eco-infirmière et Formatrice sur le projet FEES.**
- Cécile Cadoux - **Chargée de projet Qualité de l'Air.**
- Marie Pignon - **Face Alsace**

LES DEFRICHEURS
MEDIA 100% POSITIF

ARTICLES | EVENEMENTS | FESTIVAL RADIO 2023 | EDUCATION | PODCASTS

13.15	Vers l'inclusion numérique Emmaus Connect	Comment aider aux personnes en situation de précarité sociale et numérique d'accéder aux outils et à une culture numérique responsable et durable ?
13.22	Demain, j'arrête la viande ! Association Végétarienne de France	L'alimentation occupe une place importante dans notre empreinte carbone, notamment la consommation de la viande sans oublier leur impact sur le bien-être animal, la pollution des sols, etc.
13.30	Mode d'emploi pour réduire sa facture énergétique Face ALSACE	Astuces et bons conseils pour réduire sa facture énergétique.

1625

Points forts

Impact Éducatif Élevé : En 2023, nos sensibilisations continuent de toucher un nombre important de bénéficiaires.

Adaptabilité et Innovation : Nos méthodes d'enseignement et notre matériel pédagogique continuent d'évoluer pour répondre aux besoins changeants de notre public. (Escape Game, ateliers délocalisés)

Limites

- **Accessibilité Géographique** : Bien que nos activités soient efficaces, la nécessité de se déplacer jusqu'à l'appartement pédagogique limite notre portée.
- **Mesure d'Impact** : Il reste difficile de mesurer l'impact à long terme de nos activités de sensibilisation sur les changements de comportements. (inhérente aux sensibilisations de 1^{er} niveau)
- **Défis Logistiques** : La gestion des ressources et la coordination des activités nécessitent une optimisation constante pour gérer efficacement notre activité. (dépendance au dispositif de service civique)

Solutions à l'étude

4

Appartement mobile

- En 2024 nous développons développer :

Un appartement mobile sur « zip wall » de 500x230 cm destiné aux animations type stand

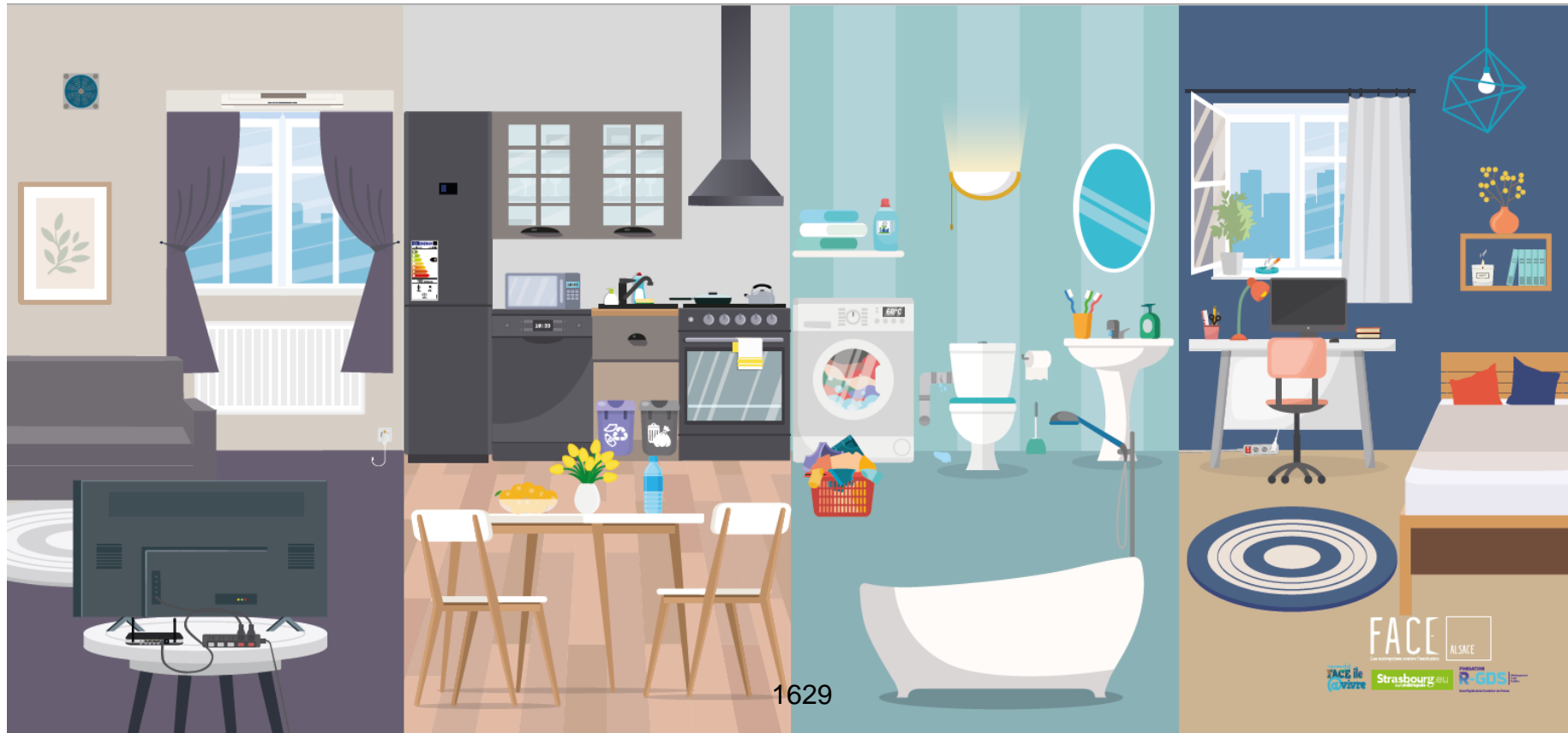

Appartement en réalité virtuelle



Constat : Explosion du prix des énergies, augmentation du nombre de ménage en situation la précarité énergétique.

Nécessité : Accompagnement des habitants à la sobriété énergétique.

Solution existante : Outils et expérience dans l'accompagnement et plusieurs appartements pédagogiques.

Urgence : Toucher davantage de personnes et en proximité car une situation de précarité énergétique entraîne d'autres problématique: sociales, précarité,...

Limite à notre solution actuelle : Les personnes doivent venir à nous, se rendre à l'appartement pour bénéficier de nos conseils, ce qui n'est pas toujours possible ou difficile pour les publics éloignés.

Solution complémentaire : Rendre l'appartement mobile dans une démarche d'aller vers.

1630

Appartement en réalité virtuelle

2 versions en cours de développement :

Une version « light » type visite 360 (www.visite360.face-alsace.org)

Une version « gaming » avec interaction (voir vidéo démo)

Une version plus aboutie avec Face Flandres (<https://faceflandres.org/meta-mind-showroom/>)



Les appartements mobiles/virtuels sont conçus pour être des produits d'appels pour faire venir à l'appartement pédagogique FACE'ile@vivre. Concernant les activités en développement avec casque de réalité virtuel, nos animations sont prévues pour ne durer que 10mn maximum, pour éviter le « motion sickness » qui touche près de 40% de la population.

Visite virtuelle



Escape Game VR



Mieux vivre chez soi

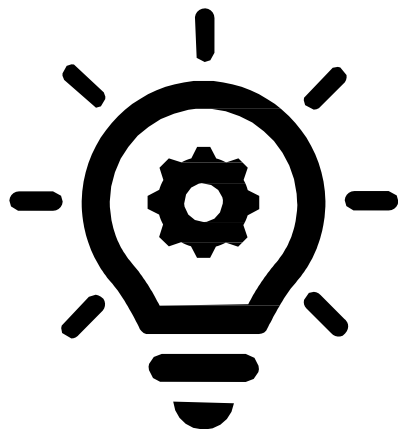

Entretien : Une visite sur l'entretien de son logement.

Santé : Une visite pour améliorer sa santé (qualité de l'air intérieur, propreté du logement).

Eco-responsabilité : Promotion des alternatives éco-responsable en matière d'entretien du logement (produit d'entretien naturel, astuces écologiques, ustensiles réutilisables).

Sobriété: Promotion d'un mode de vie plus sobre et responsable pour limiter l'encombrement de son appartement.

Réduction des déchets: Sensibilisation aux enjeux de la production de déchets et aux alternatives existantes pour remplacer les objets jetables.

Médiateur socio-énergétique



Constat : Pas de service en proximité pour accompagner les ménages en situation de précarité énergétique.

Urgence : Toucher davantage de personnes et en proximité car une situation de précarité énergétique entraîne d'autres problématique: sociales, précarité, etc... & créer des parcours entre les différentes structures et services.

Solution existante : Outils et expérience dans l'accompagnement et plusieurs appartements pédagogiques & dans la médiation.

Solution complémentaire : des conseils de qualité, des diagnostics efficaces

Avantage : Offrir un conseil de qualité et personnalisé afin de lutter contre la précarité énergétique directement à leur domicile.

Missions proposées



- Etablir un diagnostic sur les dépenses d'énergie et d'eau, les droits et les aides que les habitants peuvent solliciter.
- Qualifier le bâti (humidité, moisissures, mauvaises isolation, ventilation...).
- Aider les ménages à réduire leurs consommations énergétiques et améliorer le confort de leur logement : conseils personnalisés et astuces.
- Installer, si besoin, des petits équipements gratuits d'économies d'énergie.
- Accompagner, si besoin, les ménages dans leurs démarches liées au logement, à l'eau et aux énergies.

Conclusion

6

1637

Synthèse financière CPO FACE 2023-2026

Projets	Montant alloué en 2022	Montant alloué en 2023	Cout global du projet 2024	Montant demandé en 2024	Montant proposé en 2024	Montant prévu en 2025	Montant prévu en 2026	Total CPO 2023-2026
Convention d'objectifs 2023-2026: Ateliers, stands et visites d'appartements pédagogiques ou visites virtuelles visant la promotion et la préservation de nos ressources en eau / la sobriété et l'efficacité énergétique / la réduction des déchets et du gaspillage alimentaire avec un ciblage particulier sur les publics en précarité	25 300 €	25 300 €	50 000 €	25 300 €	25 300 €	25 300 €	25 300 €	101 200 €

CONVENTION D'OBJECTIFS Exercices 2023-2026

Entre :

- L'Eurométropole de Strasbourg, représentée par Madame Pia IMBS, Présidente, et
- l'association « FACE Alsace Mulhouse » ci-après dénommée l'association, inscrite au registre du Tribunal d'instance de Mulhouse sous le numéro LXXIII(73) FOLIO 94 et dont le siège est 6, rue de la Bourse 68100 Mulhouse représentée par son Président en exercice, Monsieur Jean Edouard SIXT ;

Vu,

- l'articles L1611-4 du Code général des collectivités territoriales,
- la loi n°2000-321 du 12 avril 2000 art 10 le décret n°2001-495 du 6 juin 2001 art 1,
- la délibération du Conseil de l'Eurométropole du 15 juillet 2020,
- la délibération du Conseil de l'Eurométropole du 24 mars 2023,

Préambule

L'Eurométropole de Strasbourg, dans le cadre de sa politique en faveur du monde associatif témoigne de sa volonté d'inscrire ses relations avec les associations dans un partenariat durable. La présente convention s'inscrit pleinement dans cette démarche partenariale, fondée sur la confiance, le respect et le dialogue entre les deux parties.

Objet et vie de la convention

Article 1 : objet de la convention

Par la présente convention, l'Eurométropole de Strasbourg et l'Association « FACE Alsace Mulhouse » définissent des objectifs partagés et s'engagent à mettre en œuvre, à cette fin, tous les moyens nécessaires à leur bonne exécution.

Article 2 : vie de la convention

La convention est établie pour une durée de quatre ans. Toutefois, son entrée en vigueur est soumise à la condition suspensive de la réception par l'Eurométropole de Strasbourg d'un exemplaire signé par le-la- Président-e de l'association.

Au terme de la présente convention, une nouvelle convention d'objectifs pourra être proposée à l'ordre du jour du Conseil de l'Eurométropole, sur proposition du Comité de suivi (cf. articles 8 et 11).

1ère partie : les objectifs

Article 3 : les priorités de l'Eurométropole de Strasbourg dans les domaines de :

Dans le cadre du plan Climat 2030, l'Eurométropole de Strasbourg s'est fixée comme objectif majeur la réduction de son empreinte écologique, en fédérant les initiatives de tous ces acteurs.

L'éducation à l'environnement est l'un de ses leviers d'action. Par ce biais, la collectivité vise à une prise de conscience individuelle des citoyens et à leur mobilisation active.

Plusieurs thématiques sont abordées et notamment :

- Sensibilisation à la consommation et à la protection en eau.

L'Eurométropole a le statut d'autorité organisatrice pour les compétences de l'eau potable et l'assainissement. Dans ce cadre, elle s'est fixée plusieurs objectifs dont :

- la préservation de sa ressource en eau, avec la sensibilisation aux économies d'eau et à la lutte contre les polluants qui vise à identifier les différentes origines de pollution et à les combattre à la source ;

- et la promotion de la consommation d'eau du robinet.

- Réduction à la source de la production des déchets et lutte contre le gaspillage alimentaire.

La priorité de la collectivité est la réduction drastique des déchets et la lutte contre toutes les formes de gaspillage. Ces objectifs s'appuient sur l'économie sociale et solidaire pour laquelle l'Eurométropole s'investit de longue date dans sa promotion et son développement.

- Sensibilisation et information du public sur la sobriété énergétique et l'efficacité énergétique.

Face à l'urgence climatique, la stratégie de transformation énergétique que portent, renforcent et accélèrent l'Eurométropole de Strasbourg et des acteurs du territoire vise à protéger le territoire et ses habitants, tout en anticipant l'avenir.

La récente et très forte augmentation des prix de l'énergie est inédite et touche notamment les ménages les plus modestes.

Un des fondements de cette politique repose sur la sobriété et l'efficacité énergétique. La priorité de la collectivité est de lutter contre les gaspillages quotidiens et d'inciter à la rénovation thermique des bâtiments.

Par des actions d'information et de sensibilisation du grand public et du public scolaire, la collectivité souhaite tendre à une prise de conscience et à une évolution des habitudes des particuliers concernant ces trois domaines.

Article 4 : le projet associatif

Agréée par la Fondation Agir Contre l'Exclusion, FACE Alsace est une association de droit local dont le Bureau et le Conseil d'Administration sont composés d'entreprises locales.

Animée au quotidien par le Directeur et son équipe, l'association travaille en partenariat avec toutes les parties prenantes au bénéfice du territoire, des populations en risque d'exclusion, de discrimination et de toutes formes de précarité.

C'est dans le cadre de ce projet associatif que FACE Alsace gère, anime des appartements pédagogiques et des ateliers de sensibilisation à l'environnement et au développement durable.

Article 5 : les objectifs partagés

Le projet de FACE Alsace rencontre les préoccupations de l'Eurométropole de Strasbourg qui les soutient. Les objectifs sont issus de discussions entre les deux parties.

➤ Objectifs généraux :

- Assurer une meilleure information et promouvoir la consommation et la protection de nos ressources en eau.
- Promouvoir la sobriété énergétique et les éco-gestes afférents en accompagnant les publics vers des changements de comportement plus respectueux de l'environnement.
- Assurer une meilleure information sur les déchets, le gaspillage alimentaire et promouvoir la réduction quantitative des déchets des particuliers.
- Être le relai des politiques publiques locales et nationales touchant aux 3 thématiques partagées (eau, énergie, déchets)
- Co-construire les réflexions stratégiques sur les thématiques de tri et réduction des déchets, gaspillage alimentaire, consommation et protection de la ressource en eau et sobriété énergétique.

Ces objectifs généraux se déclinent sur 3 cibles que sont :

- le grand public
- le public scolaire
- les relais (associations, services civiques, CSC, etc.)

➤ Objectifs opérationnels : Voir le tableau en annexe

2ème partie : les moyens

Article 6 : la subvention versée par l'Eurométropole de Strasbourg à l'association

Pendant la durée de la convention, la collectivité s'engage à soutenir financièrement les objectifs prévus à l'article 5, que l'association s'engage à réaliser en partenariat avec elle.

Le montant prévisionnel total de la subvention s'élève à la somme de 101 200 € sur les quatre années :

- pour la première année, le montant de la subvention s'établit à 25 300 € :
 - 5 000 € affectés à la réduction à la source de la production de déchets
 - 12 500 € affectés à la sensibilisation à la consommation et à la protection de l'eau potable,
 - 7 800 € affectés à la promotion de la sobriété énergétique et des éco-gestes afférents.

- pour la deuxième année, le montant prévisionnel s'élève à 25 300 € :
 - 5 000 € affectés à la réduction à la source de la production de déchets
 - 12 500 € affectés à la sensibilisation à la consommation et à la protection de l'eau potable,
 - 7 800 € affectés à la promotion de la sobriété énergétique et des éco-gestes afférents.

- pour la troisième année, le montant prévisionnel s'élève à 25 300 € :
 - 5 000 € affectés à la réduction à la source de la production de déchets
 - 12 500 € affectés à la sensibilisation à la consommation et à la protection de l'eau potable,
 - 7 800 € affectés à la promotion de la sobriété énergétique et des éco-gestes afférents.

- pour la quatrième année, le montant prévisionnel s'élève à 25 300 € :
 - 5 000 € affectés à la réduction à la source de la production de déchets
 - 12 500 € affectés à la sensibilisation à la consommation et à la protection de l'eau potable,
 - 7 800 € affectés à la promotion de la sobriété énergétique et des éco-gestes afférents.

Ces trois derniers versements auront lieu sous réserve de l'approbation annuelle des crédits par la Commission Permanente (Bureau) de l'Eurométropole de Strasbourg.

Les versements annuels s'effectueront en deux temps, l'un de 60% du montant à la signature de la convention et l'autre de 40% après la remise d'un bilan intermédiaire au troisième trimestre.

La présente convention d'objectifs se traduit par une convention financière annuelle spécifique définissant les modalités de l'intervention financière de l'Eurométropole de Strasbourg.

3ème partie : le dispositif de suivi et d'évaluation de l'atteinte des objectifs

L'évaluation de l'atteinte des objectifs opérationnels prévus dans la présente convention s'opère au moyen d'indicateurs. Définis au préalable par les deux partenaires, ces indicateurs font chacun l'objet d'une fiche indicateur annexée à la présente convention.

Article 7 : la composition de l'instance de suivi

Un Comité de suivi de la convention d'objectifs est mis en place. Il constitue une instance de dialogue entre les partenaires, dans le cadre du suivi de la convention.

Le Comité de suivi est co-présidé par le/la Président-e de l'association et le/la Président - e de l'Eurométropole ou son/sa représentant-e. Il se compose des membres suivants :

- Le/la Président-e de l'association
- Le/la Directeur-trice de l'association
- Le/la Président-e de l'Eurométropole de Strasbourg ou son/sa représentant-e
- les référents de la direction et/ou du service opérationnel de l'Eurométropole
- un/une représentant-e du service du Contrôle de gestion et évaluation des politiques publiques.

Article 8 : les missions du Comité de suivi

- évaluer l'atteinte des objectifs sur la base des indicateurs et des fiches de suivi figurant en annexe de la présente convention ;
- le cas échéant, analyser les causes des écarts et prendre les décisions d'ajustement ;
- la dernière année de la convention, se prononcer sur une éventuelle reconduction de la convention et sur ses modalités, en vue d'une proposition d'inscription à l'ordre du jour du Conseil de l'Eurométropole.

Article 9 : l'organisation du Comité de suivi

Le Comité de suivi se réunit au moins une fois par an au quatrième trimestre de l'année à l'initiative de l'Eurométropole de Strasbourg. Des réunions supplémentaires pourront être organisées à la demande de l'une ou l'autre des parties.

La date de rencontre est fixée conjointement par l'association et l'Eurométropole de Strasbourg, deux mois calendaires au plus tard avant sa tenue.

L'association communique à l'Eurométropole de Strasbourg, un mois calendaire au plus tard avant la tenue du Comité de suivi, l'ensemble des fiches de suivi des indicateurs (selon modèle figurant en annexe) complétées pour la période annuelle révolue.

Enfin, l'Eurométropole de Strasbourg envoie une invitation à l'association (et les autres partenaires parties prenantes le cas échéant) trois semaines au plus tard avant la tenue du Comité de suivi. Elle joint à cette invitation l'ensemble des fiches de suivi complétées par le service référent.

Lors du Comité de suivi, les partenaires passent en revue l'ensemble des fiches de suivi et formulent sur chacune d'elles un avis cosigné par les présidents-es de séance.

Article 10 : l'évaluation finale

Elle consiste à évaluer l'ensemble des résultats obtenus par l'association durant toute la durée de la convention, sur la base des fiches de suivi.

Au terme de la présente convention, sur proposition du Comité de suivi, une nouvelle convention pourra être proposée six mois calendaires au plus tard avant l'échéance de la présente convention à l'ordre du jour du Conseil de l'Eurométropole.

Elle tiendra compte de l'évolution du contexte général et de l'évaluation réalisée conjointement en Comité de suivi de l'atteinte des objectifs définis dans la présente convention.

4ème partie : les dispositions diverses concernant les modalités d'application de la convention

Article 11 : communication

L'Eurométropole de Strasbourg apparaîtra comme le partenaire de l'association dans toute action de communication de l'association en direction des médias et du grand public, et sur tous les supports de communication (tracts, affiches, dépliants...) relatifs aux actions soutenues par l'Eurométropole de Strasbourg, sauf demande expresse spécifique de cette dernière.

Article 12 : responsabilité

L'association conserve l'entière responsabilité des actions et missions exercées par elle, y compris celles visées par les stipulations de la présente convention, sans que la responsabilité de l'Eurométropole de Strasbourg ne puisse être recherchée.

Article 13 : avenant

Toute modification substantielle des conditions ou modalités d'exécution de la présente convention, définie dans le cadre du Comité de suivi, fera l'objet d'un avenant. Celui-ci précisera les éléments modifiés de la convention, sans que ceux-ci ne puissent remettre en cause les objectifs généraux définis dans la première partie de la convention.

Article 14 : résiliation

La présente convention se trouvera résiliée de plein droit, et sans indemnité d'aucune sorte, dans tous les cas de force majeure reconnus par la loi.

De même, la convention sera résiliée de plein droit et sans indemnité en cas de changement d'objet ou d'activité, de faillite, de liquidation judiciaire, d'insolvabilité ou d'impossibilité par l'association d'achever sa mission.

Par ailleurs, en cas de non-respect, par l'une ou l'autre des parties, des engagements réciproques inscrits dans la présente convention, celle-ci pourra être résiliée de plein droit à l'expiration d'un délai de trois mois suivant la réception (ou première présentation) d'une lettre motivée, par envoi recommandé avec accusé de réception, valant mise en demeure.

Le cas échéant, il sera procédé, par l'association, au reversement en totalité ou partie des montants versés par l'Eurométropole de Strasbourg, en dehors des cas de force majeure évoqués au 1^{er} paragraphe de cet article.

Article 15 : litiges

Les parties s'engagent à rechercher, en cas de litige sur l'interprétation ou sur l'application de la convention, toute voie amiable de règlement, notamment dans le cadre du Comité de suivi, avant de soumettre tout différend à une instance juridictionnelle.

En cas d'échec des voies amiables de résolution, tout contentieux portant sur l'interprétation ou sur l'application de cette convention devra être porté devant le tribunal administratif de Strasbourg.

Fait à Strasbourg, le **24 AVR. 2023**

Pour l'Eurométropole de Strasbourg

La Présidente



Pia IMBS

Pour l'association FACE Alsace

Le Président

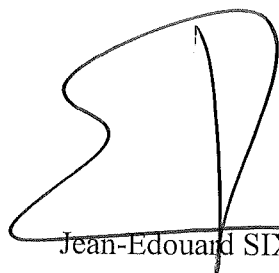

Jean-Edouard SIXT

Objectifs partagés	Objectifs opérationnels	Actions	Résultats attendus	Indicateurs d'évaluation Quantitatifs/qualitatifs
<p>1) Promouvoir la consommation et la protection de nos ressources en eau</p>	<p>Faire comprendre les enjeux liés aux économies, à la gestion et à la préservation de la qualité de nos ressources en eau.</p> <p>Encourager les bonnes pratiques en matière d'économies et de préservation de la qualité de l'eau.</p> <p>Encourager la consommation d'eau du robinet.</p> <p>Valoriser les initiatives locales et le cas échéant y contribuer.</p>	<p>Ateliers de formation et de sensibilisation sur le cycle de l'eau et la préservation de cette ressource auprès de publics seniors, adultes, jeunes et scolaires.</p> <p>Ateliers de confection de produits ménagers naturels pour lutter contre les micropolluants dans l'eau.</p> <p>Ateliers de dégustation d'eau à l'aveugle pour promouvoir la consommation d'eau du robinet.</p> <p>Ateliers de sensibilisation aux pratiques de sobriété hydrique domestique.</p> <p>Participation à des événements ponctuels du territoire (ex : salons, journées thématiques etc.).</p>	<p>Faire s'interroger sur les impacts des comportements individuels sur la préservation des ressources en eau.</p> <p>Amener à faire évoluer les comportements (éco-citoyenneté).</p> <p>Autonomiser les habitants sur leurs propres moyens d'action pour préserver et économiser la ressource en eau.</p>	<p>Nombre d'ateliers/visites effectifs</p> <p>Nombre de demandes de formation de relais/de visites/d'ateliers/d'animations scolaires</p> <p>Nombre de personnes sensibilisées à travers les actions réalisées.</p> <p>Profil des participants et territoires touchés/type d'actions.</p> <p>Nombre d'évènements (organisé/participants)</p> <p>Part des habitants se sentant capables d'appliquer les pratiques liées à la consommation et la préservation de la ressource en eau vues au cours des ateliers.</p>
<p>2) Promouvoir la sobriété et l'efficacité énergétique</p>	<p>Promouvoir la sobriété énergétique et les éco-gestes afférents en sensibilisant le public.</p> <p>Lutte contre l'effet rebond (pour donner suite aux rénovations thermiques des logements)</p> <p>S'inscrire dans une dynamique de réseau.</p>	<p>Sensibilisation du public : visites appartement pédagogique, ateliers spécifiques.</p> <p>Sensibiliser les habitants à la sobriété et l'efficacité énergétique in situ</p> <p>Relai d'informations vers les acteurs/dispositifs existants : Espaces info énergie, défi Familles à énergie positive etc...</p>	<p>Faire s'interroger sur les impacts des comportements individuels</p> <p>Amener à faire évoluer les comportements (éco-citoyenneté)</p> <p>Autonomiser les habitants sur leurs propres moyens d'action en matière de</p>	<p>Nombre d'ateliers/visites effectifs</p> <p>Nombre de demandes de formation de relais/de visites/d'ateliers/d'animations scolaires</p> <p>Nombre de personnes sensibilisées à travers les actions réalisées.</p> <p>Profil des participants et territoires touchés/type d'actions.</p> <p>Nombre d'évènements (organisé/participants)</p>

			sobriété et d'efficacité énergétique.	Part des habitants se sentant capables d'appliquer les pratiques liées à la sobriété et l'efficacité énergétiques vues au cours des ateliers de sensibilisation.
3) Réduire la production de déchet et le gaspillage alimentaire des particuliers	<p>Informé sur les déchets et donner aux particuliers les moyens concrets pour réduire leurs productions de déchets.</p> <p>Donner les moyens aux particuliers d'identifier les causes du gaspillage alimentaire et les moyens concrets pour le réduire.</p> <p>Valoriser les initiatives locales et le cas échéant y contribuer.</p>	Sensibilisation du public : visites guidées par des volontaires formés à l'éco-consommation d'appartement pédagogique et ateliers de promotion de l'éco-consommation.	<p>Faire s'interroger sur les impacts des comportements individuels</p> <p>Amener à faire évoluer les comportements (éco-citoyenneté).</p>	<p>Nombre d'ateliers/visites effectifs</p> <p>Nombre de demandes de formation de relais/de visites/d'ateliers/d'animations scolaires</p> <p>Nombre de personnes sensibilisées à travers les actions réalisées.</p> <p>Profil des participants et territoires touchés/type d'actions.</p> <p>Nombre d'évènements (organisé/participants)</p> <p>Part des habitants se sentant capables d'appliquer les pratiques liées à l'éco-consommation vues au cours des ateliers de sensibilisation.</p>
Co-construire certains projets stratégiques	<p>Implication dans la conduite des projets structurants/impactant sur les thématiques cibles (<i>eau, énergie, déchets</i>) – en phases de diagnostic, de définition des stratégies d'action, voire de mise en œuvre.</p> <p>Relai d'information sur les projets structurants/impactant auprès des adhérents, bénévoles et réseaux de communication.</p>	<p>Participation à l'écosystème associatif du territoire sur les thématiques clés (eau, énergie, éco-consommation)</p> <p>Participation à des évènements inter-associatifs.</p>	Participer à la mise en œuvre des politiques volontaristes en matière de protection de la ressource en eau, de sobriété énergétique, de réduction des déchets.	

Synthèse financière CPO Maison du Compost 2023-2026

Projet	Montant 2022	Montant alloué 2023	Cout global du projet 2024	Montant demandé 2024	Montant proposé 2024	Montant prévu 2025	Montant prévu 2026	Total CPO 2023 2026
Convention pluriannuelle 2023-2026 : Sensibiliser, informer, prévenir la production de déchets / Accompagner les habitants, les établissements scolaires de l'EMS au compostage de proximité / Structurer et animer un réseau local / Développer la circularité des biodéchets-bioressources sur l'EMS	0 €	120 000 €	187 153 €	120 000 €	120 000 €	120 000 €	120 000 €	480 000 €

CONVENTION PLURIANNUELLE D'OBJECTIFS LA MAISON DU COMPOST 2023-2026

3ÈME COMITÉ DE SUIVI

31 JANVIER 2024

Strasbourg.eu
eurométropole



INTRODUCTION

Strasbourg.eu
eurométropole



1651

Objectifs opérationnels de la CPO

1/ Prévenir la production de biodéchets

2/ Accompagner les habitant.es citoyen·nes des 33 communes de l'EMS dans la gestion locale des biodéchets via le compostage de proximité

2a - Renseigner le grand public sur le compostage individuel et collectif

2b- Accompagner les établissements scolaires et de petite enfance dans leurs projets de compostage

2c – Articuler compostage et déploiement de la collecte des biodéchets

3/ Structurer un réseau local d'acteur·ices de l'EMS sur la prévention et la gestion de proximité des biodéchets

4/ Développer la circularité des biodéchets / bioressources au sein du territoire



AXE 1 : Prévenir la production de biodéchets

Sensibilisation, événements, animations



Strasbourg.eu
eurométropole

AXE 1 : Prévenir la production de biodéchets

2 types d'animations



Animations grand public



Animations pour les publics spécifiques

AXE 1 : Prévenir la production de biodéchets

Animations grand public

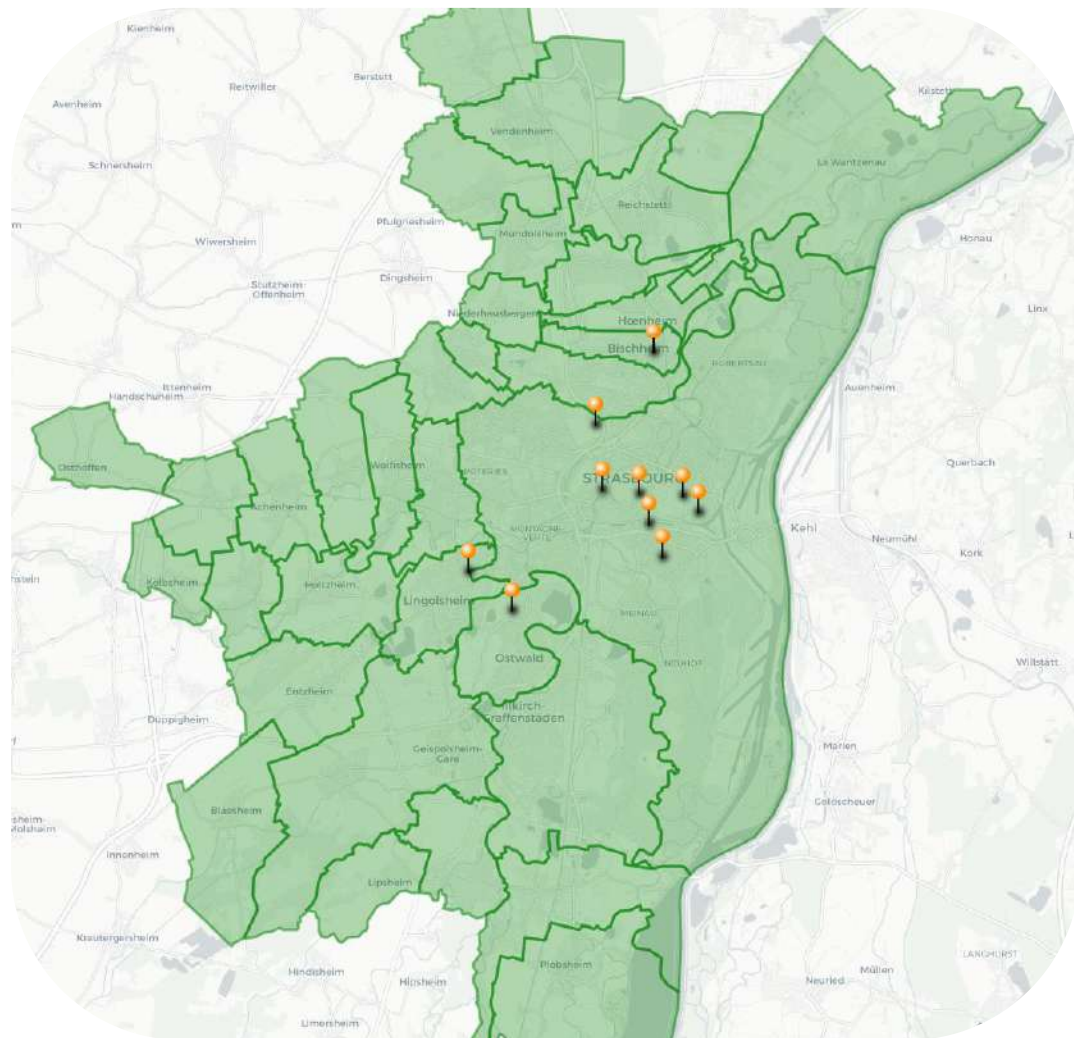

- 11 tenues de stand en 2023
 - Fête du Printemps à Bischheim
 - 48h de l'agriculture urbaine
 - Médiathèque de Lingolsheim
 - Village de la protection animale
 - Village des sols
- 324 personnes sensibilisées
 - 224 adultes
 - 100 enfants

AXE 1 : Prévenir la production de biodéchets

Animations grand public

Retours d'expérience

- Baisse de fréquentation des événements grand public
- Manque de présence en dehors de Strasbourg

Axes d'amélioration

- Calendrier annuel des événements
- Meilleure communication sur les événements
- Prise de contact avec les communes pour participer à leurs événements annuels sur l'environnement

AXE 1 : Prévenir la production de biodéchets

Animations pour des publics spécifiques

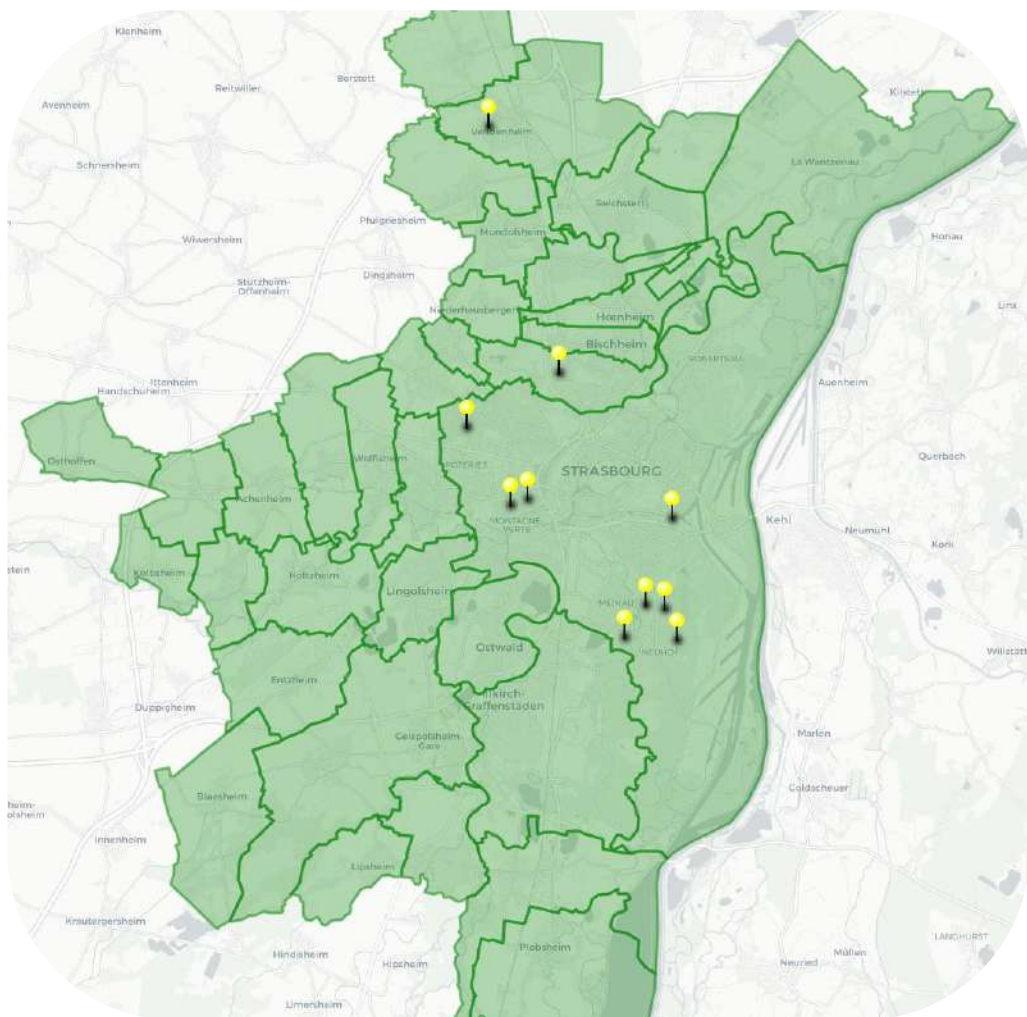

- 27 animations en 2023
 - 16 classes dans 5 établissements scolaires
 - 4 animations au Vaisseau
 - 3 animations au Festival Radio Les Défricheurs
 - 2 animations au CSC du Neuhof
 - 1 animation pour la HEAR Mulhouse
 - 1 animation pour l'association Éveil Meinau
- Au total : 525 personnes sensibilisées
 - 98 adultes
 - 427 enfants

AXE 1 : Prévenir la production de biodéchets

Un exemple : l'école élémentaire Jacqueline



→ 5 animations pour 4 classes et les éco-délégué·es

- Découverte du compostage
- Observation de la vie du sol
- Visite d'un site de compostage
- Visite d'un jardin géré par les habitant·es

AXE 1 : Prévenir la production de biodéchets

Animations pour des publics spécifiques

Retours d'expériences

- Pas toujours de volonté de mise en place d'un projet compostage dans les écoles
- Manque de présence en dehors de Strasbourg

Axes d'amélioration

- Meilleure communication sur nos propositions
- Participation à l'infolettre pour les écoles
- Renforcement du lien avec Eco-Conseil et Jean-Charles GUIMARD pour travailler avec les jardins pédagogiques et les cours Oasis



AXE 2 : Accompagner les citoyen.nes de l'EMS

Accompagner à la gestion locale
des biodéchets via le compostage
de proximité

1660



Strasbourg.eu
eurométropole

AXE 2 : Accompagner les habitant·es citoyen·nes de l'EMS dans la gestion locale des biodéchets via le compostage de proximité

Compostage
domestique

Compostage
partagé

Compostage
autonome en
établissement

Étapes clés de l'accompagnement des sites de compostage (partagé, établissement) :

- 1 Première visite
- 2 Commande des bacs
- 3 Initiation des référent·es aux techniques de compostage
- 4 Inauguration du site
- 5 Visites de suivi

AXE 2 : Accompagner les habitant·es citoyen·nes de l'EMS

Le compostage domestique



Ateliers d'initiation au compostage et au vermicompostage

- Ateliers de 1h30/2h avec de la théorie et de la pratique sur notre parcelle
- 6 ateliers en 2023
- 25 personnes initiées
- 39 inscrites

AXE 2 : Accompagner les habitant·es citoyen·nes de l'EMS

Les nouveaux sites créés en 2023

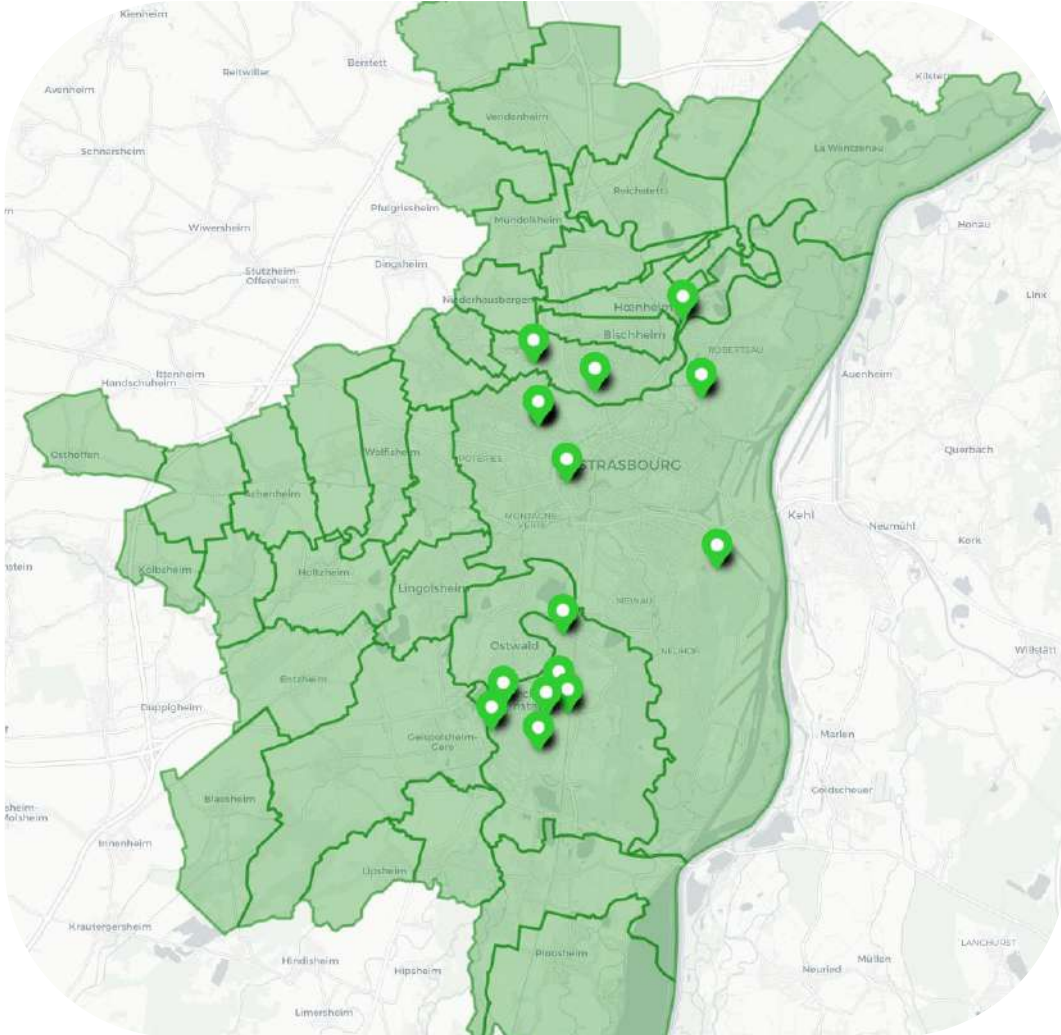

13 nouveaux sites en 2023

- 6 sites partagés en place publique
- 4 sites partagés en pied d'immeuble
- 3 sites dans des écoles

AXE 2 : Accompagner les habitant·es citoyen·nes de l'EMS

Les visites de suivi faites en 2023

34 visites de suivi en 2023

- 29 visites de sites sur place publique
- 5 visites de sites en pied d'immeuble

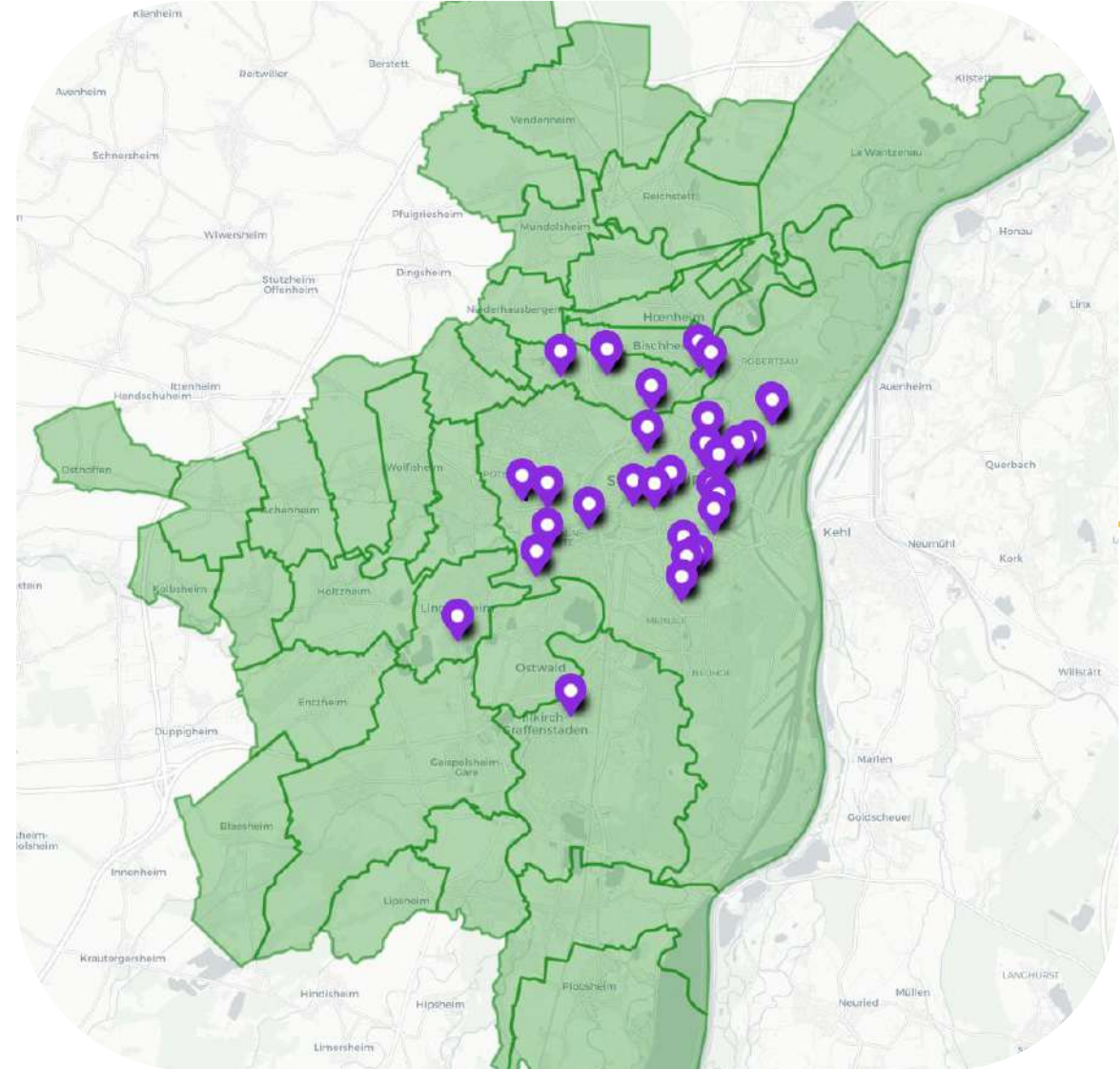

AXE 2 : Accompagner les habitant·es citoyen·nes de l'EMS

Les sites en projet en 2023

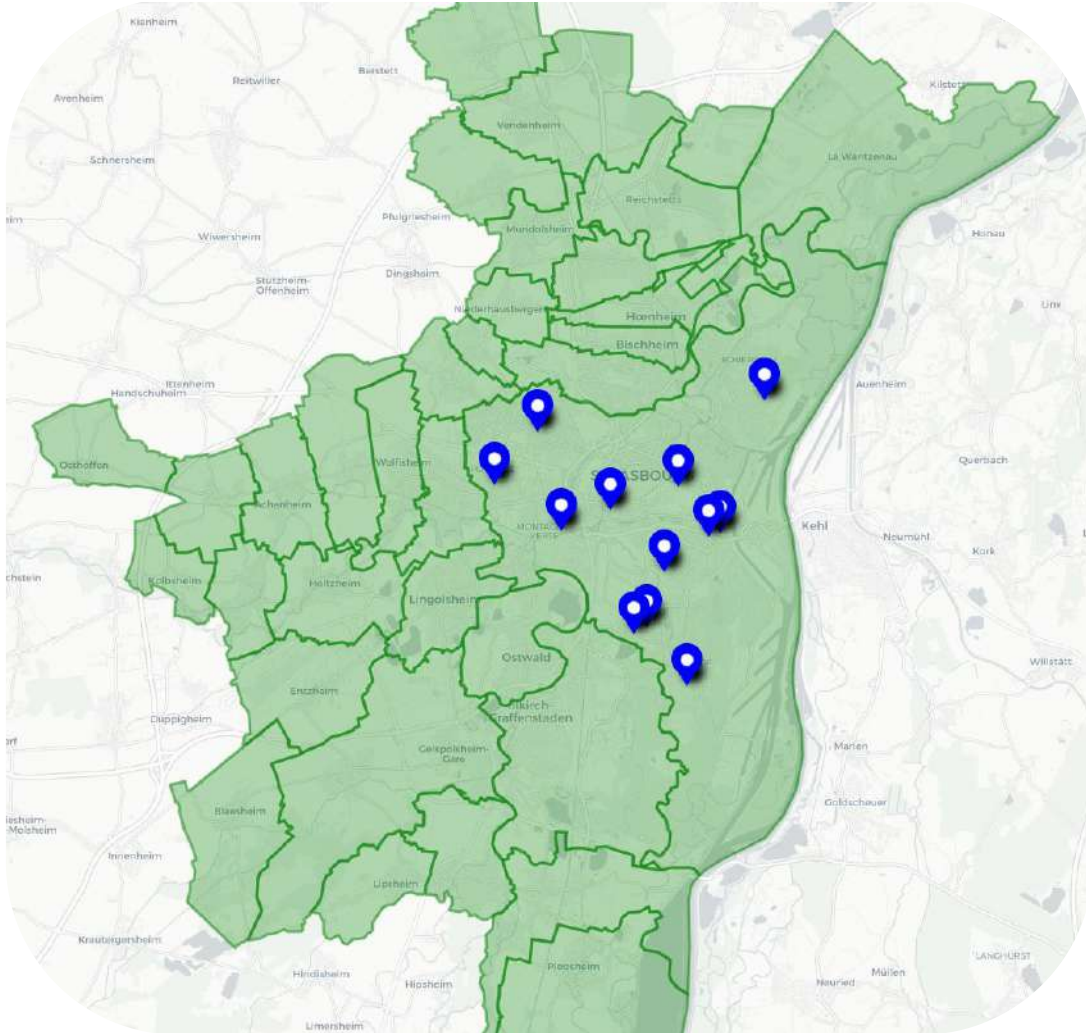

13 sites en projet en 2023

- 2 sites partagés sur place publique
- 4 sites partagés en pied d'immeuble
- 5 sites de compostage autonome en établissement (4 écoles et 1 EHPAD)
- 1 site dans une ferme pédagogique

AXE 2 : Accompagner les habitant·es citoyen·nes de l'EMS

Initiations à la gestion d'un site partagé pour les référent·es



- 4 initiations en 2023
- 10 sites de compostage
- 28 personnes formées

AXE 2 : Accompagner les habitant·es citoyen·nes de l'EMS

Un exemple : Illkirch



- Installation de 6 sites de compostages (3 bacs par site) en avril 2023
- Prise de contact par Myriam BRAND
- Reprise de l'accompagnement par La Maison du Compost en septembre 2023
- Initiation des référent·es en décembre 2023

AXE 2 : Accompagner les habitant·es citoyen·nes de l'EMS

Logiprox

LOGI PROX - Eurométropole de Strasbourg
Interface administrateur

Déconnexion Paramétrage Synthèse

Sites Référents Structurant Agenda Ressources Photothèque Annonces Forum Messagerie Contact

Projets 19 Sites actifs 128
Projets archivés 5 Sites archivés 3

Cartographie

La carte affiche les sites actifs et les sites en projet pour lesquels le bouton switch "Sur la carte" est actif (pointeurs de couleur pour les sites actifs et pointeur noir pour les sites en projet).

>> Afficher en grand format

Légende (colorimétrie des types de site)

- Copropriété
- Place publique
- Parc public
- Scolaire
- Bailleur
- Jardin partagé
- Autre
- EHPAD

Sites de compostage

Ajouter un Site

Etat: Choix... Famille/Type: Copropriété Territoire: Choix... Suivi: Choix... Recherche textuelle:

Classer les sites actifs du plus urgent au moins urgent concernant les VISITES DE SUIVI

RECHERCHER

Sites en projet [1]

Exporter les données des sites en projet

Nom du site	Suivi	Référents	Adresse	Territoire Sous-territoire	Sur la carte	Gestion
Co-pro Faisanderie	19/09/2023	-	12 Rue de la Faisanderie 67100 STRASBOURG	Strasbourg Meinau, Nauhof	<input checked="" type="checkbox"/>	

Sites actifs [19]

Exporter les données des sites actifs Export compatible "GEOCOMPOST" Export SIG

Nom du site	Suivi	Référents	Adresse	Territoire Sous-territoire	Sur la carte	Gestion
Clos Mélanie	03/07/2023	-	1-7 rue de la Tanche / 1-17 rue de Testurgeon 67081 STRASBOURG	Strasbourg Robertsau	<input checked="" type="checkbox"/>	
Clos Village	27/00/2023	PFISTER Pascale ROSE Julienne	1a rue de la Glacière 67300 SCHILTIGHEIM	Schiltigheim	<input checked="" type="checkbox"/>	
Co-pro de la Musau	06/07/2023	COLLIN Jean-Paul	33 rue de la Musau 67100 STRASB	Strasbourg Neudorf, Musau, Port du Rhin	<input checked="" type="checkbox"/>	
Co-pro des romains	22/09/2023	ISABELLE Straub	77 route des romains 67000 STRASBOURG	Strasbourg DT Koenigshoffen, Montagne	<input checked="" type="checkbox"/>	

AXE 2 : Accompagner les habitant·es citoyen·nes de l'EMS Logiprox

39,80t de biodéchets détournés en 2023

pour 24 sites qui renseignent Logiprox

soit une moyenne de
1,65t détourné par site

130 sites connus
sur Logiprox

**200t de biodéchets
potentiellement détournés par an**



AXE 2 : Accompagner les habitant·es citoyen·nes de l'EMS

Renseignements



111 renseignements en 2023

Environ 10 par mois



1670

AXE 2 : Accompagner les habitant·es citoyen·nes de l'EMS

Problématiques

- Baisse de fréquentations des bacs, notamment en place publique
- Constat d'une confusion entre compostage et collecte en bornes

Axes d'amélioration

- Création d'une plaquette de présentation de l'accompagnement
- Création d'un tableau de suivi complémentaire
- Plus de liens avec les services de l'Eurométropole



AXE 3 : Structurer le réseau local des acteur·ices de l'EMS sur la PGprox

Coordination et animation
Création de systèmes d'entraide

1672



Strasbourg.eu
eurométropole

AXE 3 : Structurer un réseau local des acteur·ices de l'EMS sur la PGprox

Réseau des Structures de Compostage Urbain de Proximité (RéSCUP)

Réseau de référent·es de sites de compostage de proximité situés sur l'ensemble du territoire de l'Eurométropole de Strasbourg (EMS)

Objectifs :

- Partager d'informations et d'expériences
- Mutualiser les ressources et les besoins
- Fédérer les initiatives
- Partager des temps de rencontre
- Produire des données



AXE 3 : Structurer un réseau local des acteur·ices de l'EMS sur la Pggprox

La composition du réseau

57 structures membres

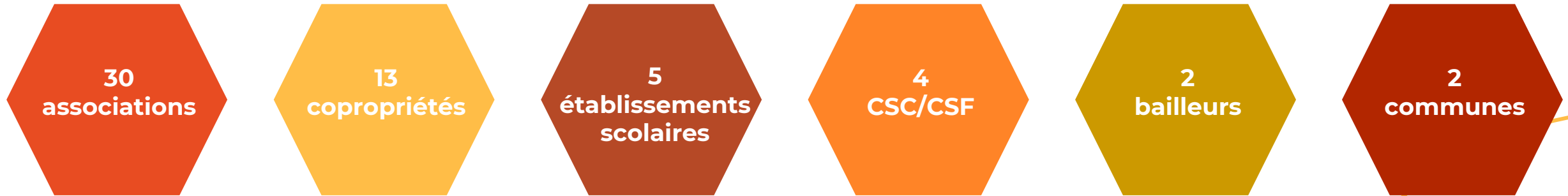

→ 104 sites de compostage

→ 137 référent·es de site

AXE 3 : Structurer un réseau local des acteur·ices de l'EMS sur la Pgprox

Rencontres

2 réunions en 2023

Le 4 mars au parc du Château à Schiltigheim



23 structures – 26 participant·es

Le 28 octobre à la Tour du Schloessel



11 structures – 13 participant·es

AXE 3 : Structurer un réseau local des acteur·ices de l'EMS sur la Pgxprox

Activités du réseau

- Visite du site de méthanisation de Lingenheld le 4 juillet 2023
- Création en collaboration avec les services de l'EMS du dépliant « Tri des déchets alimentaires – Quelle est la solution la plus adaptée pour moi ? »
- Finalisation de la FAQ



1676



AXE 3 : Structurer un réseau local des acteur·ices de l'EMS sur la PGprox

Retours d'expérience

- Beaucoup de besoins à mettre en commun
- Système de gouvernance et de prise de décision en construction

Axes d'amélioration

- Création de groupes de travail thématiques
- Développement des échanges et de l'entraide entre les référent·es
- Développement des outils de com
- Charte de fonctionnement
- Lien avec les réseaux de jardinier·es



AXE 4 : Développer la circularité des bioressources au sein du territoire

Permettre le troc et l'échange
Créer et entretenir des liens entre
les acteur·ices du territoire

1678



Strasbourg.eu
eurométropole

AXE 4 : Développer la circularité des bioressources au sein du territoire

Une nouvelle logistique



Version du 13/03/2023



Règlement d'utilisation du service d'approvisionnement en broyat et d'export de compost en maturation des sites de compostage partagé de l'Eurométropole de Strasbourg

Article 1

Objet du règlement

Ce règlement définit les conditions d'utilisation du service d'approvisionnement en broyat mise en place par les associations La Maison du Compost (MDC) et Sikle dans le cadre de la Convention Pluriannuelle d'Objectifs votée par l'Eurométropole de Strasbourg.

Article 2

Accès aux permanences de distribution de broyat sur les sites tampons

● Qui organise et anime les permanences ?

L'association La Maison du Compost propose la mise à disposition de broyat en vrac lors d'un moment convivial. Un membre de l'association sera présent pour échanger et apporter des conseils sur le compostage et le jardinage au naturel selon les besoins.

● Qui peut venir aux permanences ?

Tous les habitant.es particuliers de l'Eurométropole de Strasbourg peuvent venir sous réserve d'une adhésion à l'association La Maison du Compost à jour (retrouvez le bulletin d'adhésion sur le site de la MDC : lamaisondumcompost.fr/association).

● Pour quels usages est destiné le broyat ?

Le broyat distribué est réservé prioritairement à une utilisation nécessaire au cycle de compostage. En fonction des stocks disponibles, il pourra être également distribué pour un usage de jardinage au naturel (ex : paillage). Les volumes distribués peuvent être limités selon les stocks disponibles.

● Comment s'inscrire ?

Pour accéder aux permanences, les habitant-es doivent s'inscrire au préalable via le formulaire dédié [à ce lien](#) (ce dernier est relayé sur le site internet de la MDC et dans l'onglet « AGENDA » de la plateforme LOGIPROX). Si tous les créneaux sont complets, l'association vous contactera pour en trouver un autre.

- Réalisation d'un règlement et d'un descriptif du fonctionnement de la nouvelle logistique broyat
- Partenariat avec Sikle pour lancer les livraisons de broyat

AXE 4 : Développer la circularité des bioressources au sein du territoire

Jardin partagé St Gall géré par La Maison du Compost

Jardin du Soleil géré par Sikle



Jardin de l'Ameizenkopf géré par CompoStra

3 zones tampons

4^{ème} zone tampon en développement...

AXE 4 : Développer la circularité des bioressources au sein du territoire

Permanences broyat

→ Tous les 2 mois sur une zone tampon différente

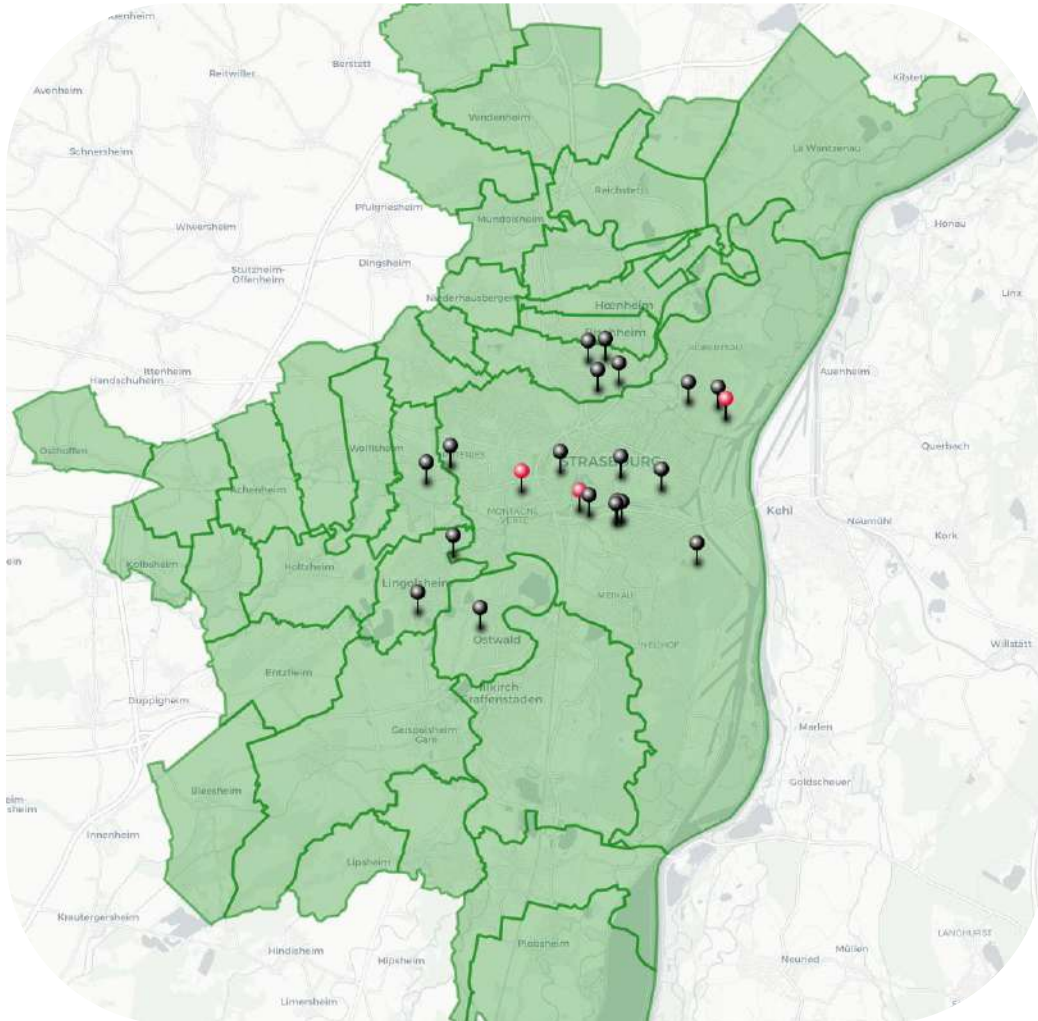

- 6 permanences broyat en 2023
- 20 sites présents aux permanences
- 18,55 m³ de broyat distribués

AXE 4 : Développer la circularité des bioressources au sein du territoire

Livraisons de broyat

- Partenariat avec Sikle et des bénévoles
- 34 livraisons en 2023
- 27 sites en place publique livrés
- 28,9 m³ de broyat livrés

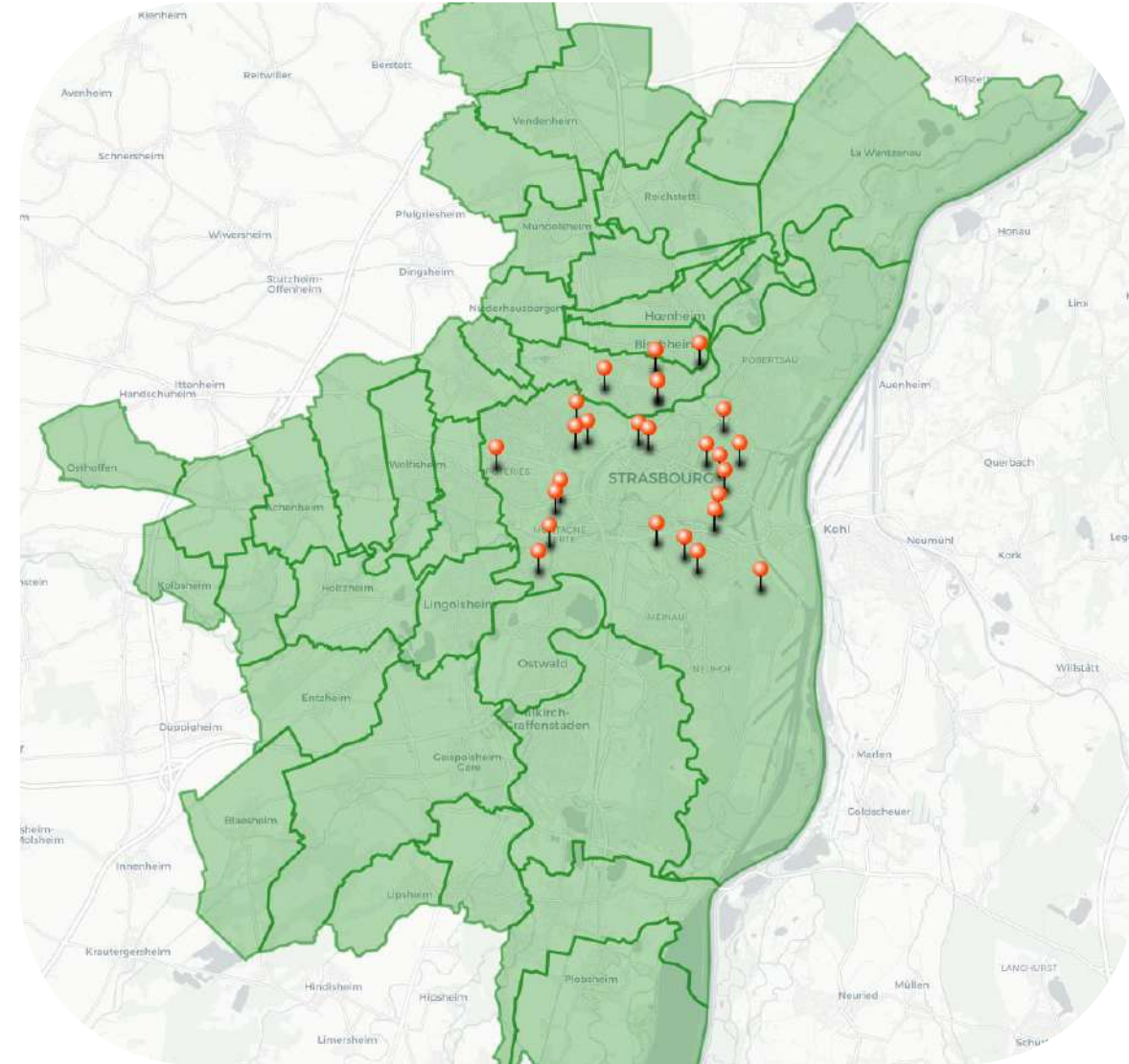

AXE 4 : Développer la circularité des bioressources au sein du territoire

Témoignage

- Dégâts dans le jardin de la Tour du Schloessel lors de la tempête de juillet 2023
- Broyage sur place par les services de la ville
- Récupération du broyat pour le site de la Tour du Schloessel pour le jardin merveilleux de la Tour du Schloessel et pour le jardin St Gall



AXE 4 : Développer la circularité des bioressources au sein du territoire

Retours d'expérience

- Très bons retours des sites livrés
- Utilisation du compost sur place
- Communication fluide

Axe d'amélioration

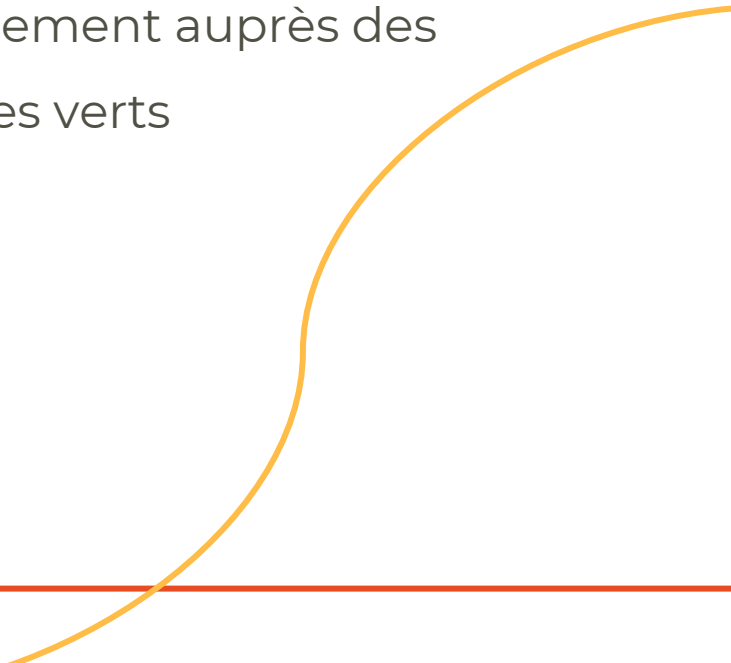
- Multiplication des sources potentielles de broyat en cas de difficulté d'approvisionnement auprès des services espaces verts
- 

CONCLUSION

Strasbourg.eu
eurométropole



CONVENTION PLURIANNUELLE D'OBJECTIFS LA MAISON DU COMPOST 2023-2026

3ÈME COMITÉ DE SUIVI

31 JANVIER 2024



1686



CONVENTION PLURIANNUELLE D'OBJECTIFS LA MAISON DU COMPOST 2023-2026

3ÈME COMITÉ DE SUIVI

31 JANVIER 2024

Strasbourg.eu
eurométropole



INTRODUCTION



Objectifs opérationnels de la CPO

1/ Prévenir la production de biodéchets

2/ Accompagner les habitant.es citoyen·nes des 33 communes de l'EMS dans la gestion locale des biodéchets via le compostage de proximité

2a - Renseigner le grand public sur le compostage individuel et collectif

2b- Accompagner les établissements scolaires et de petite enfance dans leurs projets de compostage

2c – Articuler compostage et déploiement de la collecte des biodéchets

3/ Structurer un réseau local d'acteur·ices de l'EMS sur la prévention et la gestion de proximité des biodéchets

4/ Développer la circularité des biodéchets / bioressources au sein du territoire



AXE 1 : Prévenir la production de biodéchets

Sensibilisation, événements, animations



AXE 1 : Prévenir la production de biodéchets

2 types d'animations



Animations grand public



Animations pour les publics spécifiques

AXE 1 : Prévenir la production de biodéchets

Animations grand public

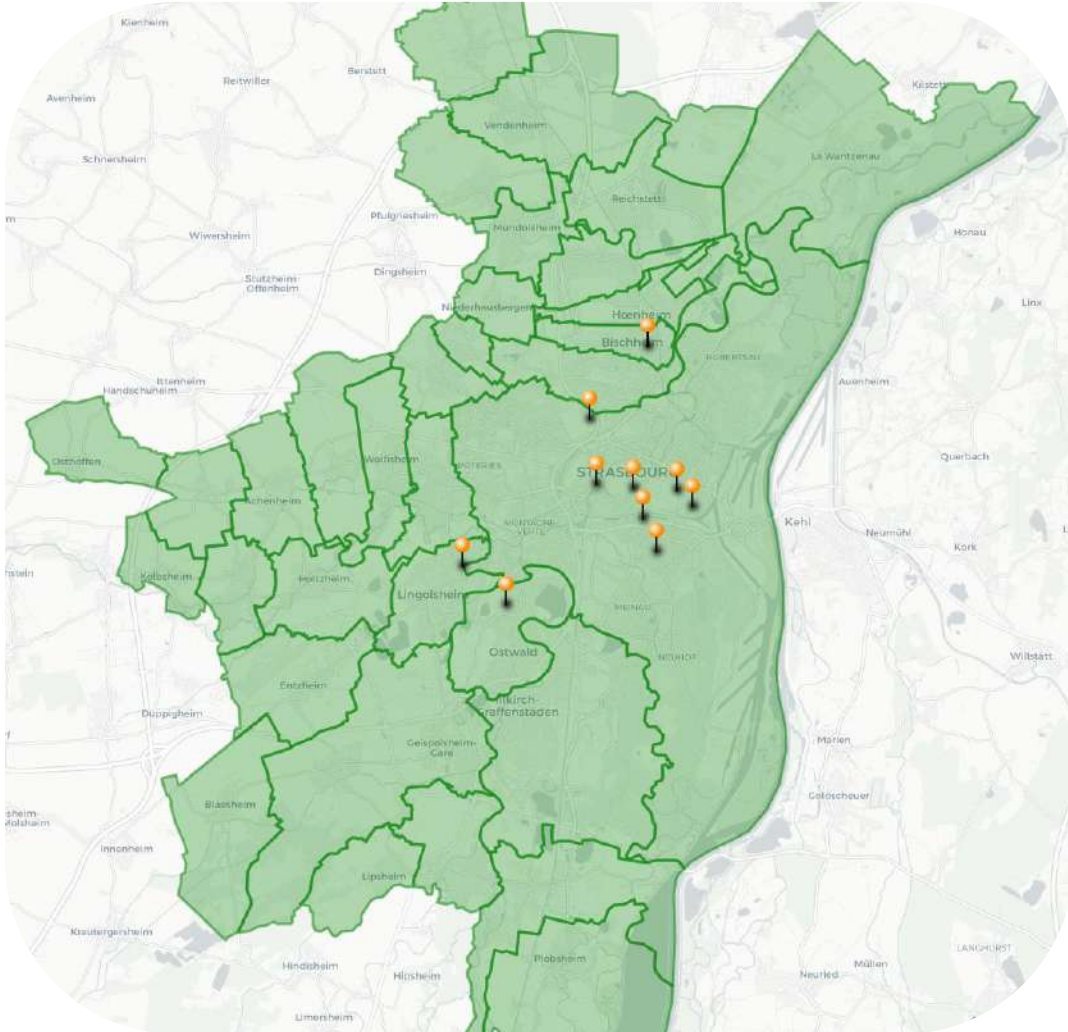

- 11 tenues de stand en 2023
 - Fête du Printemps à Bischheim
 - 48h de l'agriculture urbaine
 - Médiathèque de Lingolsheim
 - Village de la protection animale
 - Village des sols
- 324 personnes sensibilisées
 - 224 adultes
 - 100 enfants

AXE 1 : Prévenir la production de biodéchets

Animations grand public

Retours d'expérience

- Baisse de fréquentation des événements grand public
- Manque de présence en dehors de Strasbourg

Axes d'amélioration

- Calendrier annuel des événements
- Meilleure communication sur les événements
- Prise de contact avec les communes pour participer à leurs événements annuels sur l'environnement

AXE 1 : Prévenir la production de biodéchets

Animations pour des publics spécifiques

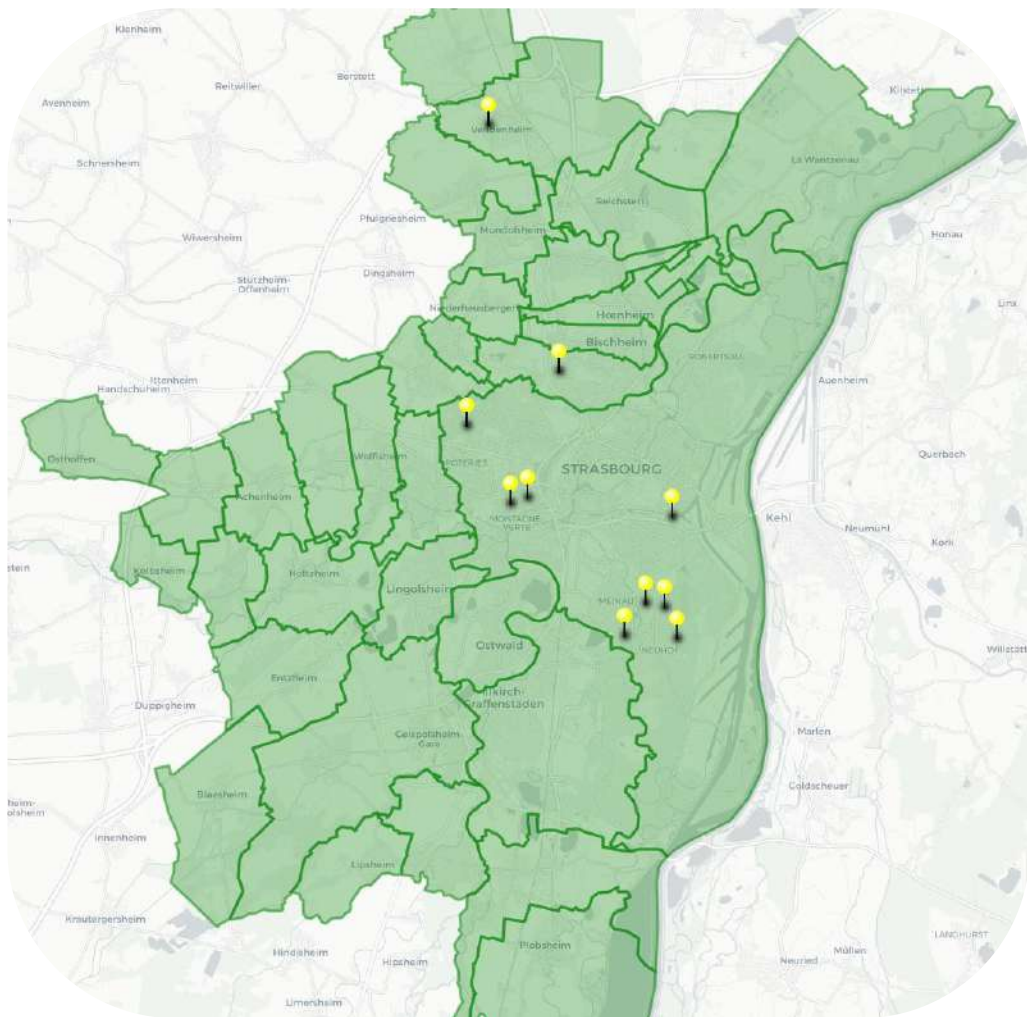

- 27 animations en 2023
 - 16 classes dans 5 établissements scolaires
 - 4 animations au Vaisseau
 - 3 animations au Festival Radio Les Défricheurs
 - 2 animations au CSC du Neuhof
 - 1 animation pour la HEAR Mulhouse
 - 1 animation pour l'association Éveil Meinau
- Au total : 525 personnes sensibilisées
 - 98 adultes
 - 427 enfants

AXE 1 : Prévenir la production de biodéchets

Un exemple : l'école élémentaire Jacqueline



→ 5 animations pour 4 classes et les éco-délégué·es

- Découverte du compostage
- Observation de la vie du sol
- Visite d'un site de compostage
- Visite d'un jardin géré par les habitant·es

AXE 1 : Prévenir la production de biodéchets

Animations pour des publics spécifiques

Retours d'expériences

- Pas toujours de volonté de mise en place d'un projet compostage dans les écoles
- Manque de présence en dehors de Strasbourg

Axes d'amélioration

- Meilleure communication sur nos propositions
- Participation à l'infolettre pour les écoles
- Renforcement du lien avec Eco-Conseil et Jean-Charles GUIMARD pour travailler avec les jardins pédagogiques et les cours Oasis



AXE 2 : Accompagner les citoyen.nes de l'EMS

Accompagner à la gestion locale
des biodéchets via le compostage
de proximité

1697



Strasbourg.eu
eurométropole

AXE 2 : Accompagner les habitant·es citoyen·nes de l'EMS dans la gestion locale des biodéchets via le compostage de proximité

Compostage
domestique

Compostage
partagé

Compostage
autonome en
établissement

Étapes clés de l'accompagnement des sites de compostage (partagé, établissement) :

- 1 Première visite
- 2 Commande des bacs
- 3 Initiation des référent·es aux techniques de compostage
- 4 Inauguration du site
- 5 Visites de suivi

AXE 2 : Accompagner les habitant·es citoyen·nes de l'EMS

Le compostage domestique



Ateliers d'initiation au compostage et au vermicompostage

- Ateliers de 1h30/2h avec de la théorie et de la pratique sur notre parcelle
- 6 ateliers en 2023
- 25 personnes initiées
- 39 inscrites

AXE 2 : Accompagner les habitant·es citoyen·nes de l'EMS

Les nouveaux sites créés en 2023

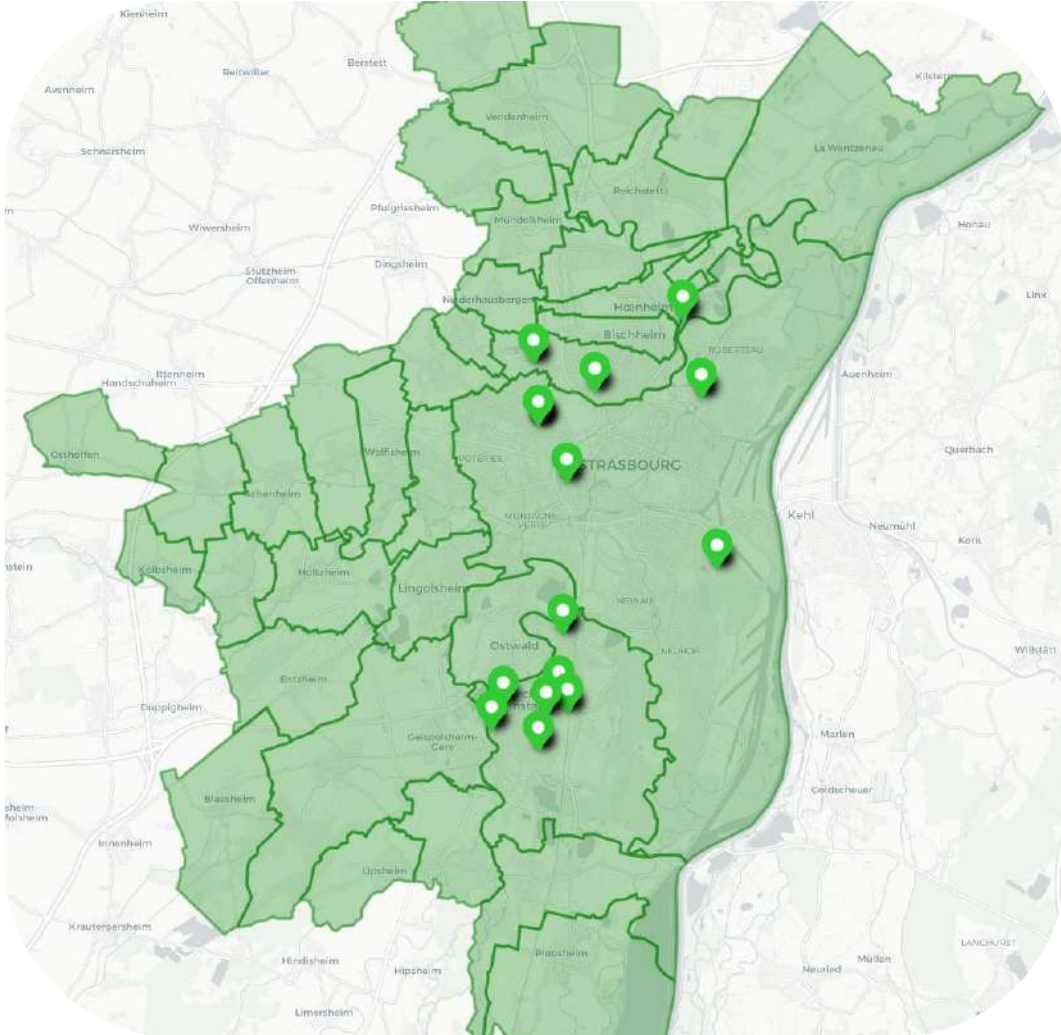

13 nouveaux sites en 2023

- 6 sites partagés en place publique
- 4 sites partagés en pied d'immeuble
- 3 sites dans des écoles

AXE 2 : Accompagner les habitant·es citoyen·nes de l'EMS

Les visites de suivi faites en 2023

34 visites de suivi en 2023

- 29 visites de sites sur place publique
- 5 visites de sites en pied d'immeuble

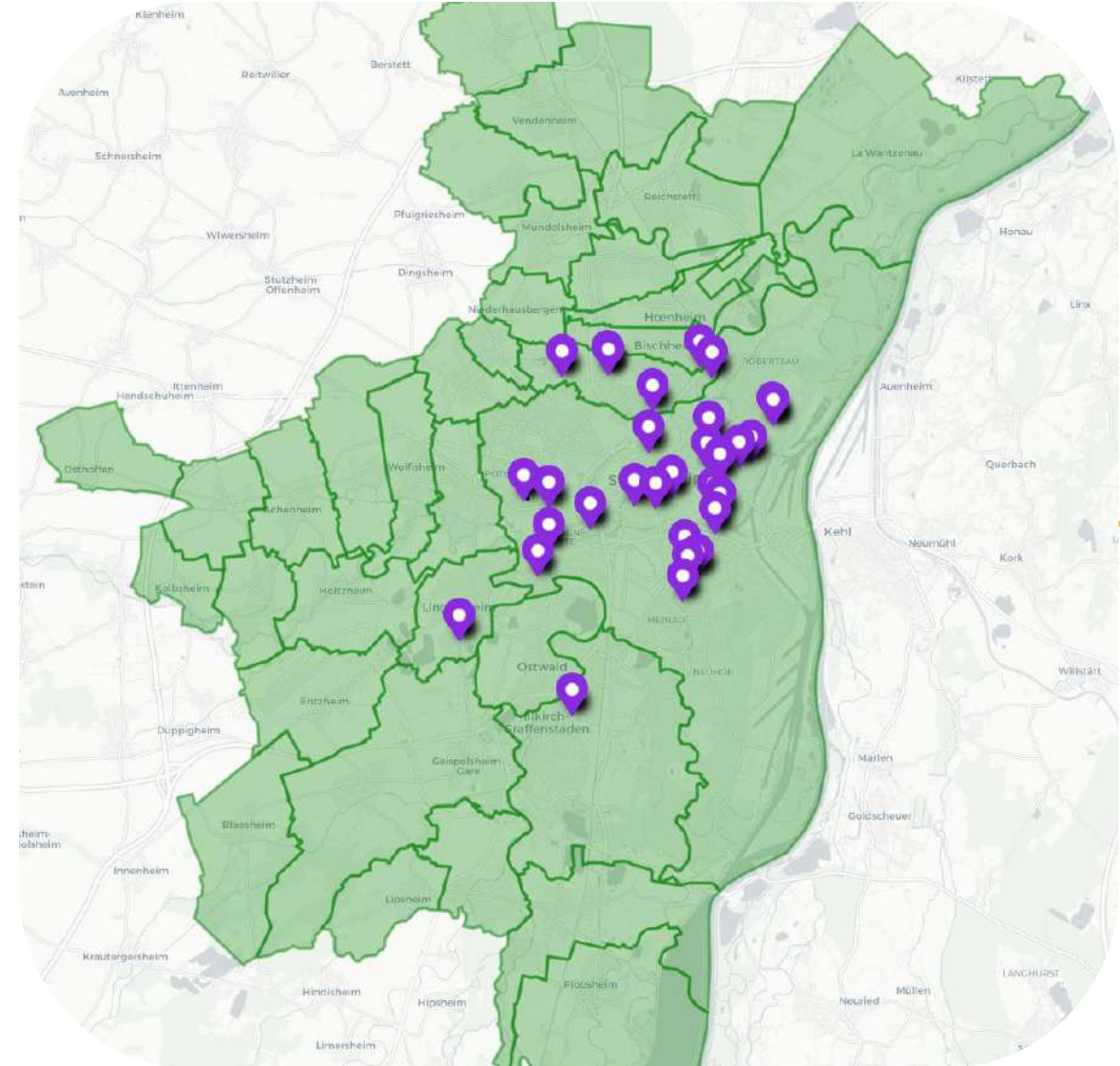

AXE 2 : Accompagner les habitant·es citoyen·nes de l'EMS

Les sites en projet en 2023

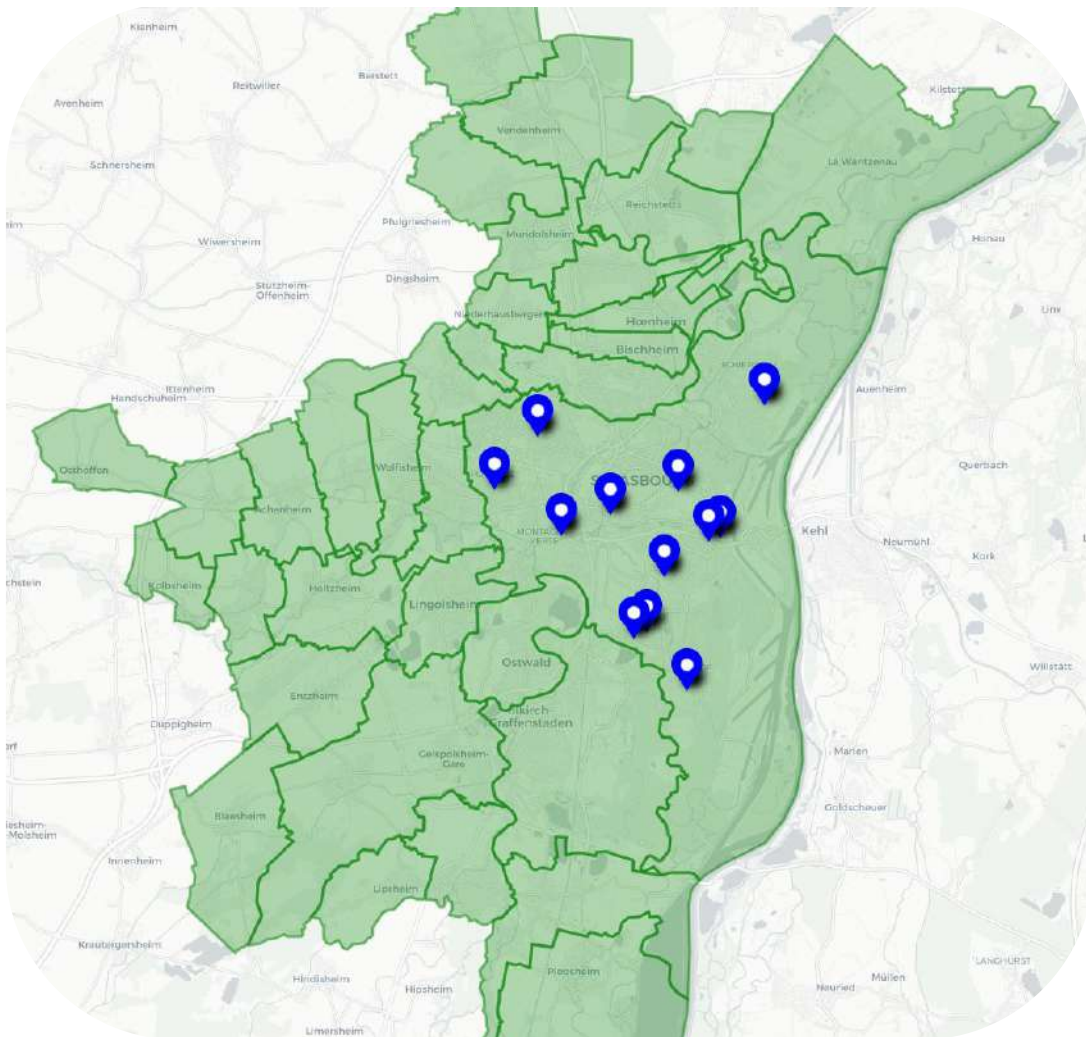

13 sites en projet en 2023

- 2 sites partagés sur place publique
- 4 sites partagés en pied d'immeuble
- 5 sites de compostage autonome en établissement (4 écoles et 1 EHPAD)
- 1 site dans une ferme pédagogique

AXE 2 : Accompagner les habitant·es citoyen·nes de l'EMS

Initiations à la gestion d'un site partagé pour les référent·es



- 4 initiations en 2023
- 10 sites de compostage
- 28 personnes formées

AXE 2 : Accompagner les habitant·es citoyen·nes de l'EMS

Un exemple : Illkirch



- Installation de 6 sites de compostages (3 bacs par site) en avril 2023
- Prise de contact par Myriam BRAND
- Reprise de l'accompagnement par La Maison du Compost en septembre 2023
- Initiation des référent·es en décembre 2023

AXE 2 : Accompagner les habitant·es citoyen·nes de l'EMS

Logiprox

LOGI PROX - Eurométropole de Strasbourg
Déconnexion

Interface administrateur
Paramétrage

Sites
Référents
Structurant
Agenda
Ressources
Photothèque
Annonces
Forum
Messagerie
Contact
Synthèse

Projets 19
Sites actifs 128

Projets archivés 6
Sites archivés 3

Cartographie



La carte affiche les sites actifs et les sites en projet pour lesquels le bouton switch "Sur la carte" est actif (pointeurs de couleur pour les sites actifs et pointeur noir pour les sites en projet).

>> Afficher en grand format

Légende (colorimétrie des types de site)

● Copropriété	● Bailleur
● Place publique	● Jardin partagé
● Parc public	● Autre
● Scolaire	● EHPAD

Ajouter un Site

Sites de compostage

Etat
Famille/Type
Territoire
Suivi
Recherche textuelle

Choix...
Copropriété
Choix...
Choix...

Classer les sites actifs du plus urgent au moins urgent concernant les VISITES DE SUIVI

RECHERCHER

Sites en projet [1]

Exporter les données des sites en projet

Nom du site	Suivi	Référents	Adresse	Territoire Sous-territoire	Sur la carte	Gestion
Co-pro Faisanderie	19/09/2023	-	12 Rue de la Faisanderie 67100 STRASBOURG	Strasbourg Meinau, Nauhof	<input checked="" type="checkbox"/>	

Sites actifs [19]

Exporter les données des sites actifs
Export compatible "GEOCOMPOST"
Export SIG

Nom du site	Suivi	Référents	Adresse	Territoire Sous-territoire	Sur la carte	Gestion
Clos Mélanie	03/07/2023	-	1-7 rue de la Tanche / 1-17 rue de Testurgeon 67081 STRASBOURG	Strasbourg Robertsau	<input checked="" type="checkbox"/>	
Clos Village	27/00/2023	PFISTER Pascale ROSE Julienne	1a rue de la Glacière 67300 SCHILTIGHEIM	Schiltigheim	<input checked="" type="checkbox"/>	
Co-pro de la Musau	06/07/2023	COLLIN Jean-Paul	33 rue de la Musau 67100 STRASB	Strasbourg Neudorf, Musau, Port du Rhin	<input checked="" type="checkbox"/>	
Co-pro des romains	22/09/2023	ISABELLE Straub	77 route des romains 67000 STRASBOURG	Strasbourg DT Koenigshoffen, Montagne	<input checked="" type="checkbox"/>	

AXE 2 : Accompagner les habitant·es citoyen·nes de l'EMS Logiprox

39,80t de biodéchets détournés en 2023

pour 24 sites qui renseignent Logiprox

soit une moyenne de
1,65t détourné par site

130 sites connus
sur Logiprox

**200t de biodéchets
potentiellement détournés par an**



AXE 2 : Accompagner les habitant·es citoyen·nes de l'EMS

Renseignements



111 renseignements en 2023

Environ 10 par mois



1707

AXE 2 : Accompagner les habitant·es citoyen·nes de l'EMS

Problématiques

- Baisse de fréquentations des bacs, notamment en place publique
- Constat d'une confusion entre compostage et collecte en bornes

Axes d'amélioration

- Création d'une plaquette de présentation de l'accompagnement
- Création d'un tableau de suivi complémentaire
- Plus de liens avec les services de l'Eurométropole



AXE 3 : Structurer le réseau local des acteur·ices de l'EMS sur la PGprox

Coordination et animation
Création de systèmes d'entraide

1709



Strasbourg.eu
eurométropole

AXE 3 : Structurer un réseau local des acteur·ices de l'EMS sur la PGprox

Réseau des Structures de Compostage Urbain de Proximité (RéSCUP)

Réseau de référent·es de sites de compostage de proximité situés sur l'ensemble du territoire de l'Eurométropole de Strasbourg (EMS)

Objectifs :

- Partager d'informations et d'expériences
- Mutualiser les ressources et les besoins
- Fédérer les initiatives
- Partager des temps de rencontre
- Produire des données



AXE 3 : Structurer un réseau local des acteur·ices de l'EMS sur la Pggprox

La composition du réseau

57 structures membres

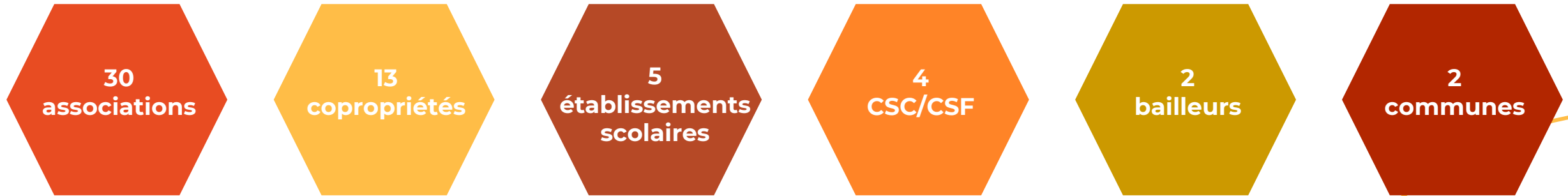

→ 104 sites de compostage

→ 137 référent·es de site

AXE 3 : Structurer un réseau local des acteur·ices de l'EMS sur la Pggprox

Rencontres

2 réunions en 2023

Le 4 mars au parc du Château à Schiltigheim



23 structures – 26 participant·es

Le 28 octobre à la Tour du Schloessel



11 structures – 13 participant·es

AXE 3 : Structurer un réseau local des acteur·ices de l'EMS sur la Pgxprox

Activités du réseau

- Visite du site de méthanisation de Lingenheld le 4 juillet 2023
- Création en collaboration avec les services de l'EMS du dépliant « Tri des déchets alimentaires – Quelle est la solution la plus adaptée pour moi ? »
- Finalisation de la FAQ



1713



AXE 3 : Structurer un réseau local des acteur·ices de l'EMS sur la PGprox

Retours d'expérience

- Beaucoup de besoins à mettre en commun
- Système de gouvernance et de prise de décision en construction

Axes d'amélioration

- Création de groupes de travail thématiques
- Développement des échanges et de l'entraide entre les référent·es
- Développement des outils de com
- Charte de fonctionnement
- Lien avec les réseaux de jardinier·es



AXE 4 : Développer la circularité des bioressources au sein du territoire

Permettre le troc et l'échange
Créer et entretenir des liens entre
les acteur·ices du territoire

1715



Strasbourg.eu
eurométropole

AXE 4 : Développer la circularité des bioressources au sein du territoire

Une nouvelle logistique



Version du 13/03/2023



Règlement d'utilisation du service d'approvisionnement en broyat et d'export de compost en maturation des sites de compostage partagé de l'Eurométropole de Strasbourg

Article 1

Objet du règlement

Ce règlement définit les conditions d'utilisation du service d'approvisionnement en broyat mise en place par les associations La Maison du Compost (MDC) et Sikle dans le cadre de la Convention Pluriannuelle d'Objectifs votée par l'Eurométropole de Strasbourg.

Article 2

Accès aux permanences de distribution de broyat sur les sites tampons

● Qui organise et anime les permanences ?

L'association La Maison du Compost propose la mise à disposition de broyat en vrac lors d'un moment convivial. Un membre de l'association sera présent pour échanger et apporter des conseils sur le compostage et le jardinage au naturel selon les besoins.

● Qui peut venir aux permanences ?

Tous les habitant.es particuliers de l'Eurométropole de Strasbourg peuvent venir sous réserve d'une adhésion à l'association La Maison du Compost à jour (retrouvez le bulletin d'adhésion sur le site de la MDC : lamaisondumcompost.fr/association).

● Pour quels usages est destiné le broyat ?

Le broyat distribué est réservé prioritairement à une utilisation nécessaire au cycle de compostage. En fonction des stocks disponibles, il pourra être également distribué pour un usage de jardinage au naturel (ex : paillage). Les volumes distribués peuvent être limités selon les stocks disponibles.

● Comment s'inscrire ?

Pour accéder aux permanences, les habitant-es doivent s'inscrire au préalable via le formulaire dédié [à ce lien](#) (ce dernier est relayé sur le site internet de la MDC et dans l'onglet « AGENDA » de la plateforme LOGIPROX). Si tous les créneaux sont complets, l'association vous contactera pour en trouver un autre.

- Réalisation d'un règlement et d'un descriptif du fonctionnement de la nouvelle logistique broyat
- Partenariat avec Sikle pour lancer les livraisons de broyat

AXE 4 : Développer la circularité des bioressources au sein du territoire

Jardin partagé St Gall géré par La Maison du Compost

Jardin du Soleil géré par Sikle



Jardin de l'Ameizenkopf géré par CompoStra

3 zones tampons

4^{ème} zone tampon en développement...

AXE 4 : Développer la circularité des bioressources au sein du territoire

Permanences broyat

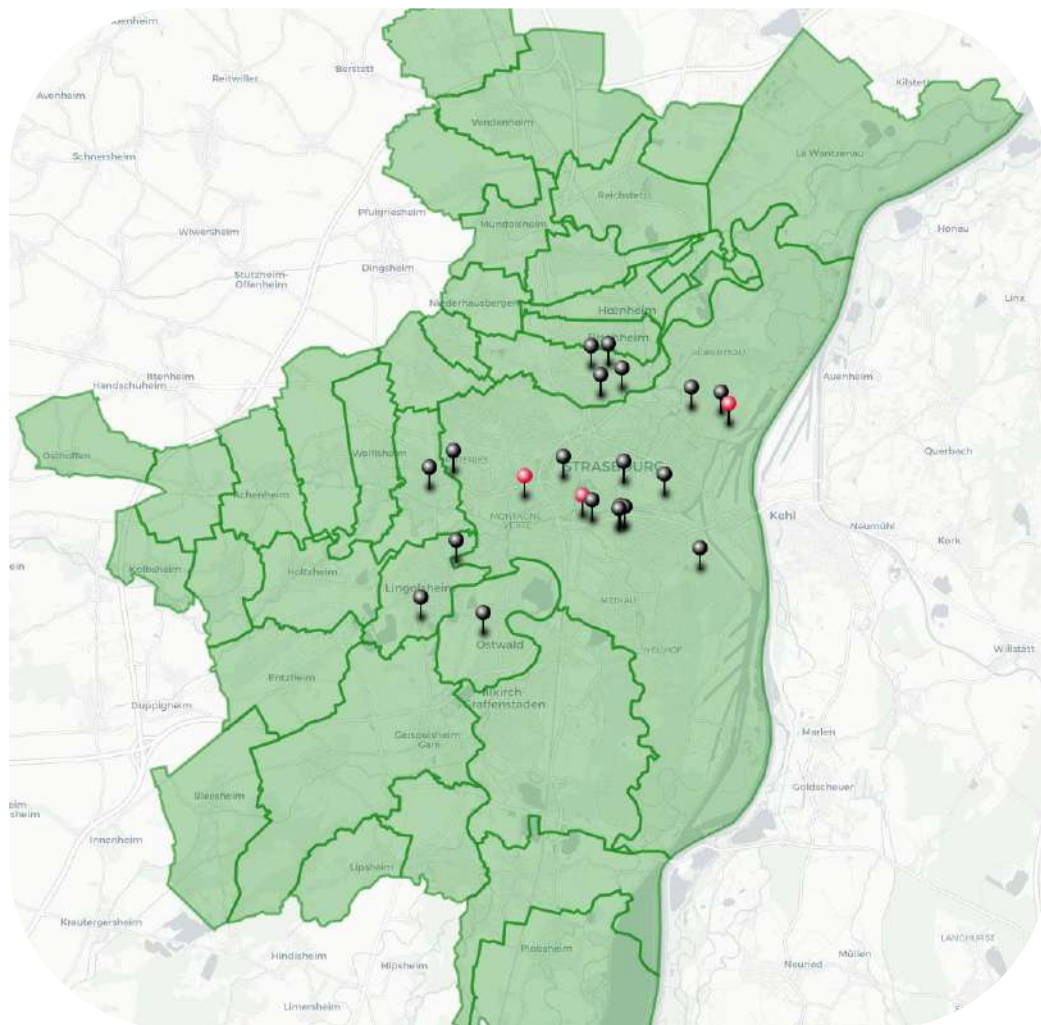

→ Tous les 2 mois sur une zone tampon différente

- 6 permanences broyat en 2023
- 20 sites présents aux permanences
- 18,55 m³ de broyat distribués

AXE 4 : Développer la circularité des bioressources au sein du territoire

Livraisons de broyat

- Partenariat avec Sikle et des bénévoles
- 34 livraisons en 2023
- 27 sites en place publique livrés
- 28,9 m³ de broyat livrés

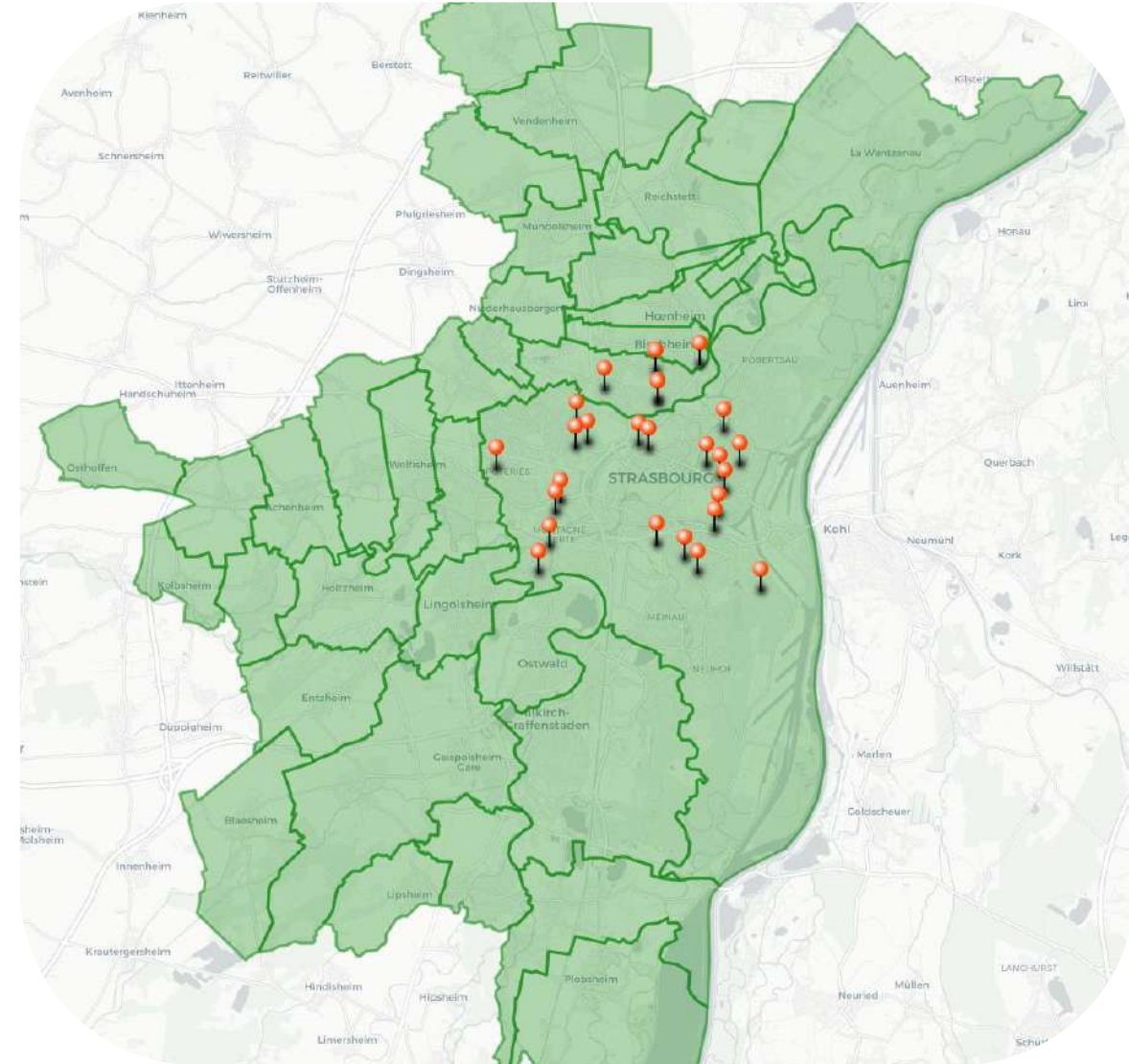

AXE 4 : Développer la circularité des bioressources au sein du territoire

Témoignage

- Dégâts dans le jardin de la Tour du Schloessel lors de la tempête de juillet 2023
- Broyage sur place par les services de la ville
- Récupération du broyat pour le site de la Tour du Schloessel pour le jardin merveilleux de la Tour du Schloessel et pour le jardin St Gall



AXE 4 : Développer la circularité des bioressources au sein du territoire

Retours d'expérience

- Très bons retours des sites livrés
- Utilisation du compost sur place
- Communication fluide

Axe d'amélioration

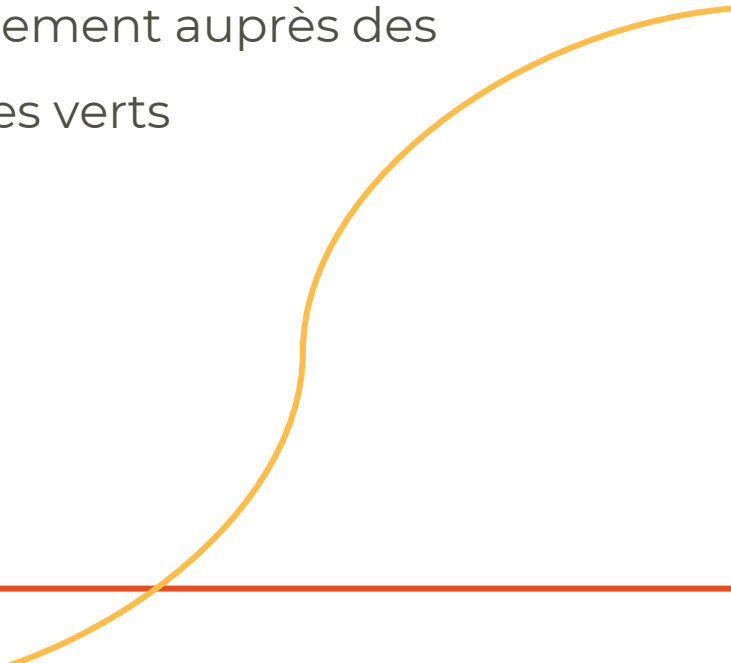
- Multiplication des sources potentielles de broyat en cas de difficulté d'approvisionnement auprès des services espaces verts
- 

CONCLUSION

Strasbourg.eu
eurométropole



CONVENTION PLURIANNUELLE D'OBJECTIFS LA MAISON DU COMPOST 2023-2026

3ÈME COMITÉ DE SUIVI

31 JANVIER 2024



1723



Objectifs opérationnels	Actions	Résultats attendus	Indicateurs d'évaluation Quantitatifs/qualitatifs	Volume d'activité envisagé
<p>1/ Prévenir la production de biodéchets</p>	<ul style="list-style-type: none"> • Sensibiliser tous les publics (habitant.es / élu.es / agent.es...) sur les thématiques de la prévention et de la gestion de proximité des biodéchets (comprenant le gaspillage alimentaire et le jardinage au naturel) • Participer à des événements organisés par les communes ou l'EMS pour faire la promotion du compostage (animation d'atelier, de stand...) • Valoriser les pratiques vertueuses sur le territoire en organisant des visites / rencontres de structures exemplaires (écoles, EHPAD...) • Co-construire et diffuser des outils techniques / pédagogiques en fonction des besoins 	<ul style="list-style-type: none"> - Réduction de la production de biodéchets sur le territoire. - Retour à la terre des déchets verts (de jardin), détournement de la poubelle 	<ul style="list-style-type: none"> - Nombre et répartition géographique des interventions de sensibilisation - Nombre de participant.e.s aux évènements - Nombre d'établissements impulsant de nouvelles pratiques concernant la réduction de production des déchets 	<ul style="list-style-type: none"> - 30 à 50 par an en priorisant les territoires avec le plus grand nombre de besoin (selon les qualifications des OMR) - 500 à 1500 personnes / an - 3 à 10 structures (la première année)
<p>2 / Accompagner les habitant.es citoyen.nes de l'EMS (33 communes) dans la gestion locale des biodéchets via le compostage de proximité</p>	<ul style="list-style-type: none"> • Informer et conseiller tous les publics sur le compostage et sur les dispositifs de subvention de l'EMS • Accompagner tous les publics sur le compostage individuel et partagé au sein de l'EMS vers l'autonomie et la pérennité • Conseiller les sites dans la gestion de potentielles nuisances • Assurer le lien avec les services de la Ville de Strasbourg pour l'installation de sites de compostage sur l'espace public (Directions de territoire, services espaces verts et aménagements) hors besoins logistiques. • Former des référents de site 	<ul style="list-style-type: none"> - Réponses aux demandes d'accompagnement des citoyen.nes et structures publiques souhaitant traiter leurs biodéchets via le compostage. - Augmentation du nombre de site de compostage global (individuel + partagé) - Autonomie des sites de compostage partagé, 	<ul style="list-style-type: none"> - Nombre de sites accompagnés - Mise à jour des données sur le logiciel Logiprox - Nombre de personnes formées sur le territoire - bilan quantitatif et qualitatif 	<ul style="list-style-type: none"> - 70 à 100 sites accompagnés par an - actualisation hebdomadaire de Logiprox - Personnes formées total : 100 à 245

Objectifs opérationnels	Actions	Résultats attendus	Indicateurs d'évaluation Quantitatifs/qualitatifs	Volume d'activité envisagé
	<ul style="list-style-type: none"> • Proposer un programme d'ateliers réguliers sur le compostage/vermicompostage • Développer des aménagements de sites adaptées (aux usages et au territoire) en lien avec les acteurs locaux (universités, ateliers d'insertions...) • Co-construire et diffuser des outils techniques / pédagogiques en fonction des besoins • Faire de la prospective 	via l'identification et la formation de référent, l'identification d'approvisionnement local en matière structurante et la mise en relation avec des pairs. - Pérennisation des sites de compostage (toujours actif à N+3)		
2a - Renseigner le grand public sur le compostage individuel et collectif	<ul style="list-style-type: none"> • Répondre aux questions du grand public par téléphone et par mail 	- Renseignement du grand public sur le compostage	Nombre de sollicitations par mois	10 à 40 par mois
2b- Accompagner les établissements scolaires et de petite enfance dans leurs projets de compostage	<ul style="list-style-type: none"> • Accompagner les établissements dans les démarches techniques et administratives liées à l'installation d'un site de compostage collectif en cohérence avec les préconisations de l'EMS (site de compostage en dehors de l'établissement privilégié pour un meilleur accès, compostage pédagogique si déchets insuffisants) • Informer le corps enseignant et former des référent.e.s compostage pour viser l'autonomie technique de chaque site de compostage. 	Augmentation du nombre de sites de compostage collectifs géré par des établissements scolaire toujours en activité à N + 3	- Nombre d'écoles touchées - Implication de l'équipe pédagogique et des élèves	1 à 5 par an

Objectifs opérationnels	Actions	Résultats attendus	Indicateurs d'évaluation Quantitatifs/qualitatifs	Volume d'activité envisagé
	<ul style="list-style-type: none"> Assurer le lien avec le service scolaire de la Ville de Strasbourg. 			
<p>2c – Articuler compostage et déploiement de la collecte des biodéchets</p>	<ul style="list-style-type: none"> Accompagner les sites existants dans la définition des complémentarités à trouver entre les dispositifs de collecte des déchets alimentaires, site par site. Identifier avec le Service Collecte et valorisation des déchets les zones géographiques complémentaires pour assurer un bon maillage des solutions de traitement des biodéchets 	<p>Maintien des sites existants Couverture efficace du territoire</p>	<p>- Synthèses globale des accompagnements - Carte</p>	<p>Accompagnement de 5 communes maximum par an en fonction du calendrier de déploiement de la collecte</p>
<p>3 / Structurer un réseau local des acteur.ices de l'EMS sur la PGPROX (prévention et gestion de proximité des biodéchets)</p>	<ul style="list-style-type: none"> Animer et coordonner le réseau Renforcer les liens entre les acteur.ices au sein d'un réseau organisé (information, communication périodique) Suivre des sites dans la durée et permettre l'échange, l'entraide entre leurs gestionnaires (via l'outil Logiprox) + 1 visite par an de tous les sites de compostage partagé sur l'espace public Créer un observatoire du compostage local (tonnage de biodéchets détournés, cartographie...) Organiser des temps de rencontres physiques pour favoriser les échanges de savoir, la formation continue et les liens de convivialité (3 par an minimum) Mutualiser les besoins : achats groupés, services numériques collaboratifs, matériels partagés (vélos, remorques, cribleur, broyeur...). 	<p>- Cartographie des sites de compostage partagé sur le territoire - Évaluation du tonnage de biodéchets détournés de la poubelle - Programmation de rencontres annuelles - Mobilisation et dynamique collective bénévole en réseau</p>	<p>- Retour qualitatif des associations du réseau (transmission des bilans) - Nombre de rencontres organisées par an - Carte - Synthèse de l'observatoire</p>	<p>- Minimum 3 rencontres par an - 1 publication annuelle de la synthèse l'observatoire - 1 bilan annuel des activités du réseau</p>

Objectifs opérationnels	Actions	Résultats attendus	Indicateurs d'évaluation Quantitatifs/qualitatifs	Volume d'activité envisagé
<p>4 / Développer la circularité des biodéchets / bioressources au sein du territoire</p>	<ul style="list-style-type: none"> • Créer et entretenir des collaborations avec les jardins vivriers (partagé, familiaux, ...) • Créer et entretenir des collaborations avec les agents de la collectivité (déchetterie, espace vert, plateforme de l'Orangerie...) • Créer et entretenir des collaborations avec les producteurs locaux de « déchets verts »et/ou utilisateurs de compost : maraîchers, élagueurs, paysagiste... • Permettre le transport de compost & broyat entre les sites de compostage partagé du territoire • Créer des zones tampon / micro-plateforme pour les habitant.es et associations du territoire • Permettre le troc et l'échange des ressources du jardin 	<ul style="list-style-type: none"> - Création de zones tampon d'échange de déchets verts (création année 1, mise en œuvre année 2) - Approvisionnement en matière structurante et export de compost des sites de compostage partagé de gros volume - Approvisionnement en compost et export de déchets verts des jardins familiaux, partagés de l'EMS - Réduction des pertes de végétaux ressources 	<ul style="list-style-type: none"> - Nombre de partenariats / collaborations réalisés entre structures - Nombre de livraisons de broyat et d'export de compost / site / an - Répartition géographique des zones tampon (carte) - volume de déchets verts, évalués (prospective), stockés et utilisés 	<ul style="list-style-type: none"> - Au minimum 20 prise de contact la première année - Livraison broyat : 50 à 135 par an - Évacuation compost : 5 à 35 par an - Création de 4 zones tampon

Synthèse financière TRION 2022-2024

Projets	Montant alloué en 2022	Montant alloué en 2023	Cout global du projet 2024	Montant demandé en 2024	Montant proposé en 2024
Convention 2023-2024: Colloques, forum, conférences trinationales (France Allemagne Suisse) pour la promotion des transformations écologiques à l'attention du grand public.	5 000 €	6 000 €	284 000 €	5 000 €	5 000 €

2023 JAHRESBERICHT RAPPORT ANNUEL 2023



JAHRESBERICHT 2023 TRION-climate e.V.

1. Mitglieder

- Anstieg der Vereinsmitglieder von 96 in 2022 auf 104 in 2023

2. Konferenzen

- 8. Trinationaler Klima- und Energiekongress im Auftrag der ORK: Geothermie
- 9. Trinationaler Klima- und Energiekongress im Auftrag der ORK: Wasserstoff
- Ko-Organisation des Klimaforums des Eurodistriktes Strasbourg-Ortenau
- Ko-Organisation des 1. Kolloquiums des Interreg-Projektes Co2InnO

3. Besichtigungen

- Pilotanlage Zero-Carbon-Lithium der Vulcan Energie Ressourcen in Insheim
- Stillgelegtes AKW in Fessenheim (im Rahmen der Mitgliederversammlung)
- Experimentationsanlage R-HYFIE und LabHYnovateur der R-GDS in Strasbourg

4. Bestandsaufnahmen

- Karte der Wasserstoffprojekte im Rahmen des Interreg-Projektes Co2InnO
- Grenzüberschreitende Energieanlagen (Interreg-Projekt Atmo-Rhena-Plus)

5. Revue "Energie vis-à-vis"

- 7. Revue : Entwicklung und Perspektiven der erneuerbaren Energieproduktion
- 8. Revue : Tiefe Geothermie und Perspektiven für die Lithiumgewinnung

6. Oberrheinkonferenz

- Fachliche Beratung des Expertenausschusses Klima und Energie
- 2 Energieworkshops beim Austausch der Umweltkommissionen ORR-ORK

7. Social Media

- Anstieg der Follower auf LinkedIn von 1980 in 2022 auf 2530 in 2023

8. Personal und Budget

- Anstieg der Personalressourcen auf 310% Vollzeitäquivalent: neue 5. Stelle
- Anstieg der Ausgaben um ca. 20% zwischen 2021-2023 und 2018-2020
- Anstieg der Einnahmen um ca. 23% zwischen 2021-2023 und 2018-2020

9. Überblick 2021-2023

10. Impressum

RAPPORT ANNUEL 2023 de TRION-climat

1. Adhérents

- Augmentation des adhérents de 96 en 2022 à 104 en 2023

2. Conférences

- 8^e Congrès trinational climat-énergie sur la géothermie mandaté par la CRS
- 9^e Congrès trinational climat-énergie sur l'hydrogène mandaté par la CRS
- Co-organisation du Forum climat de l'Eurodistrict Strasbourg-Ortenau
- Co-organisation du 1er colloque du projet Interreg Co2InnO

3. Visites

- Installation Zero-Carbon-Lithium de Vulcan Energie Ressources à Insheim
- Centrale nucléaire désaffectée de Fessenheim (dans le cadre de l'AG)
- Installations R-HYFIE et LabHYnovateur de R-GDS à Strasbourg

4. Inventaires

- Carte des projets d'hydrogène (dans le cadre du projet Interreg Co2InnO)
- Installations transfrontalières d'énergie (projet Interreg Atmo-Rhena-Plus)

5. Revue "Energie vis-à-vis"

- 7^e Revue: Evolution des installations de production d'énergie renouvelable
- 8^e Revue : Géothermie profonde et perspectives pour l'extraction de lithium

6. Conférence du Rhin supérieur

- Conseil technique auprès du groupe d'experts climat-énergie
- 2 ateliers sur l'énergie lors de l'échange Conseil Rhénan-CRS

7. Réseaux sociaux

- Augmentation des followers sur LinkedIn de 1980 en 2022 à 2530 en 2023

8. Ressources humaines et budget

- Augmentation des ressources humaines à 310%: création d'un 5^e poste
- Augmentation des dépenses d'environ 20% entre 2021-2023 et 2018-2020
- Augmentation des recettes d'environ 23% entre 2021-2023 et 2018-2020

9. Synthèse 2021-2023

10. Mentions légales

1730



1. Mitglieder

Die steigende Tendenz der Mitglieder hat sich auch in 2023 bestätigt. In diesem Jahr konnten acht neue Akteure gewonnen werden, so dass das Geschäftsjahr erstmalig mit einer dreistelligen Zahl von **104 Mitgliedern** abgeschlossen wurde.

Davon hatten 54 ihren Sitz in Deutschland (52%), 40 in Frankreich (38%) und 10 in der Schweiz (10%). Diese kumulierten 686 Stimmen, davon 43% für die deutschen, 37% für die französischen und 20% für die schweizerischen Mitglieder.

57% der 104 Mitglieder wurden von den 59 Unternehmen beansprucht, 22% von den 23 Gebietskörperschaften, 16% betrug die 17 Kammern bzw. Verbände und 5 Mitglieder wurden unter „Sonstiges“ eingeordnet.

1. Adhérents

La tendance à la hausse du nombre d'adhérents s'est confirmée en 2023. Cette année, huit nouveaux acteurs se sont ajoutés, de sorte que l'exercice s'est terminé pour la première fois avec un nombre à trois chiffres de **104 adhérents**.

Parmi eux, 54 étaient basés en Allemagne (52%), 40 en France (38%) et 10 en Suisse (10%). Ceux-ci ont cumulé 686 voix, dont 43% pour les membres allemands, 37% pour les membres français et 20% pour les membres suisses.

57% des 104 membres ont été revendiqués par les 59 entreprises, 22% par les 23 collectivités territoriales, 16% par les 17 chambres ou associations et 5 membres ont été classés sous "autres".

8 neue Mitglieder in 2023 - 8 nouveaux adhérents en 2023



2.1 Konferenzen

8. Trinationaler Klima- und Energiekongress : Geothermie

Am 15. Juni 2023 fand in Landau der 8. Trinationale Klima- und Energiekongress statt, den TRION-climate e.V. im Auftrag der DE-FR-CH Oberrheinkonferenz organisiert hatte.

Grußbotschaften überbrachten Herr Staatssekretär Michael **Hauer** (Land Rheinland-Pfalz), Herr Frédéric **Bierry**, Sprecher der Säule Politik der TMO und Präsident der Collectivité Européenne d'Alsace, Frau Chantal **Kopf**, Mitglied der Deutsch-Französischen Parlamentarischen Versammlung, Herr Claude **Sturni**, Vizepräsident der Région Grand Est sowie Prof. Dr. Thomas **Hirth**, Eucor-Vizepräsident und Sprecher der Säule Wissenschaft der TMO.

Als grenzüberschreitende Projektidee wurde der Einsatz des mobiles Partizipationslabor „MobiLab“ zur Bürgersensibilisierung eingebracht. Ein oberrheinisches Geothermieportal könnte ferner Informationen online und zweisprachig liefern. Diese Projektideen werden in der Fachgruppe zur Tiefengeothermie untersucht, die vom Expertenausschuss Klima und Energie der ORK eingerichtet wurde.



180 Teilnehmer:innen – Participant.es

2.1 Conférences

8^e Congrès trinational climat-énergie : Géothermie

Le 15 juin 2023 s'est tenu à Landau le 8^e Congrès trinational climat-énergie, organisé par TRION-climat sur mandat de la Conférence franco-germano-suisse du Rhin supérieur.

Monsieur Michael **Hauer**, secrétaire d'Etat au Land de Rhénanie-Palatinat, Monsieur Frédéric **Bierry**, porte-parole du pilier Politique de la RMT et président de la Collectivité européenne d'Alsace, Madame Chantal **Kopf**, membre de l'Assemblée parlementaire franco-allemande, Monsieur Claude **Sturni**, vice-président de la Région Grand Est ainsi que le professeur Thomas **Hirth**, vice-président d'Eucor et porte-parole du pilier Science de la RMT, ont adressé leurs messages de bienvenue.

L'utilisation du laboratoire participatif mobile "MobiLab" pour sensibiliser les citoyens a été présentée comme une idée de projet transfrontalier. Un portail géothermique du Rhin supérieur pourrait également fournir des informations bilingues en ligne. Ces idées de projets sont étudiées par le groupe thématique sur la géothermie profonde créé par le groupe d'experts sur le climat et l'énergie de la CRS.



1732



2.2 Konferenzen

9. Trinationaler Klima- und Energiekongress : Wasserstoff

Am 28. November 2023 fand in Strasbourg der 9. Trinationale Klima- und Energiekongress zum Thema Wasserstoff statt. Die Veranstaltung wurde von Herrn Generalsekretär für europäische Angelegenheiten der Präfektur Grand Est Samuel **Bouju** eröffnet, die in diesem Jahr den Vorsitz der Oberrheinkonferenz inne hatte.

Herr Staatssekretär Michael **Hauer** des Landes Rheinland-Pfalz, Frau Christelle **Lehry**, Vizepräsidentin der Région Grand Est und Michael **Nüssle**, Abgeordneter des Landes Baden-Württemberg, haben die regionalen Strategien präsentiert. Einen Ausblick auf die grenzüberschreitenden Kooperationspotenziale gab Yves **Hemedinger**, Abgeordneter der Collectivité européenne d'Alsace.

Kammern und Verbände aus den drei Ländern sind auf die Bedürfnisse der Wirtschaft eingegangen. Es folgten Fachvorträge zu den lokalen Wasserstoffökosystemen und zur Dekarbonisierung der Mobilität von: Alstom, Daimler Truck, EnBW, Hynamics, Ingerop, KIT, Landkreis Breisgau-Hochschwarzwald, R-GDS und SAFRA.



138 Teilnehmer:innen – Participant.es

2.2 Conférences

9^e Congrès trinational climat-énergie : Hydrogène

Le 28 novembre 2023 s'est tenu à Strasbourg le 9e Congrès trinational climat-énergie sur le thème de l'hydrogène. L'allocution d'ouverture a été prononcée par Monsieur Samuel **Bouju**, secrétaire général aux affaires européennes à la Préfecture de la Région Grand Est, qui a présidé cette année la Conférence du Rhin supérieur.

Monsieur Michael **Hauer**, secrétaire d'Etat du Land de Rhénanie-Palatinat, Madame Christelle **Lehry**, vice-présidente de la Région Grand Est et Michael **Nüssle**, député du Land de Bade-Wurtemberg ont présenté les stratégies régionales. Yves **Hemedinger**, conseiller à la Collectivité européenne d'Alsace, a donné un aperçu des potentiels de coopération transfrontalière.

Des chambres et associations des trois pays ont exposé les attentes du monde économique. Des exposés techniques sur les écosystèmes locaux de l'hydrogène et sur la décarbonation de la mobilité ont ensuite été présentés par: Alstom, Daimler Truck, EnBW, Hynamics, Ingerop, KIT, Landkreis Breisgau-Hochschwarzwald, R-GDS et SAFRA.



2.3 Konferenzen

Klimaforum des Eurodistriktes Strasbourg-Ortenau

Der Eurodistrikt Strasbourg-Ortenau organisierte am 20. Oktober 2023 in Kooperation mit TRION-climate e.V., der Ortenauer Energieagentur und der Klimaagentur Strاسبourgs ein grenzüberschreitendes Forum zum Thema der Anpassung an den Klimawandel. Die Geschäftsstelle von TRION-climate e.V. hat in diesem Rahmen eine politische Podiumsdiskussion moderiert und einen der vier Workshops organisiert und moderiert.



130 Teilnehmer:innen – Participant.es



Politische Podiumsdiskussion (v. links n. rechts):

Table ronde politique (de gauche à droite):

- Bruno Metz, Bürgermeister/Maire, Stadt Ettenheim
- Marc Hoffsess, Maire Adjoint/Stellv. Bürgermeister, Ville de Strasbourg
- Vulla Parasote, Geschäftsführerin/Directrice, TRION-climate e.V.
- Bernd Mettenleiter, Abgeordneter/Deputé, Land Baden-Württemberg
- Christelle Lehry, Vice-Présidente/Vize-Präsidentin, Région Grand Est
- Dr. Nikolas Stoermer, 1. Landesbeamter/DGS, Landkreis Ortenau

Die politische Podiumsdiskussion wurde von der Geschäftsführerin Vulla Parasote vorbereitet und moderiert.

La table ronde politique a été préparée et animée par la directrice générale Vulla Parasote.



Einer der vier Workshops befasste sich mit dem Thema der Anpassung an den Klimawandel der Energieproduktion. Hierzu referierten der französische Netzbetreiber ENEDIS und die Hochschule Kehl. Ein konkretes Beispiel wurde von der Stadt Kehl präsentiert. Dieser Workshop wurde von der Senior-Projektbeauftragten Sinje Starck vorbereitet und moderiert.

L'un des quatre ateliers était consacré à l'adaptation au changement climatique de la production d'énergie. Le gestionnaire de réseau français ENEDIS et la Haute Ecole de Kehl ont fait des exposés à ce sujet. Un exemple concret a été présenté par la ville de Kehl. Cet atelier a été organisé et animé par la chargée de projet senior Sinje Starck.

2.4 Konferenzen

Kolloquium des Interreg-Projektes CO2Inno

Am 5. Dezember 2023 fand in der Aula der Universität Freiburg das erste Kolloquium des Interreg-Projektes CO2Inno statt, das TRION-climate e.V. gemeinsam mit dem Projektträger, dem Institut Felis der Universität, organisiert hatte. Das Programm war in drei Teile gegliedert:

1. Präsentation des Interreg-Projektes und der H2-BHKW-Pilotanlage an der Hochschule Karlsruhe.
2. Einsatz eines H2-BHKW am Fallbeispiel der Stadt Offenburg (Podiumsdiskussion mit Forschenden).
3. Stand der Technologie und vorbildhafte Industrieprojekte (2G-Energy, Ingerop und Badenova).

TRION-climate e.V. hat im ersten Teil eine interaktive Karte zu den Wasserstoffprojekten am Oberrhein präsentiert (siehe Punkt 4.1). Diese wurde als Arbeitsgrundlage auch in der Fachgruppe „Wasserstoff“ der Oberrheinkonferenz eingebracht.



75 Teilnehmer:innen – Participant.es

2.4 Conférences

Colloque du projet Interreg CO2Inno

Le 5 décembre 2023, l'aula de l'Université de Fribourg a accueilli le premier colloque du projet Interreg CO2Inno, organisé par TRION-climat en collaboration avec le porteur de projet, l'Institut Felis de la dite université. Le programme était divisé en trois parties :

1. Présentation du projet Interreg et de l'installation pilote de cogénération H2 à Karlsruhe.
2. Application de la cogénération H2 à l'exemple d'Offenburg (table ronde avec des chercheurs).
3. Etat de la technologie et projets industriels exemplaires (2G-Energy, Ingerop et Badenova).

TRION-climat a présenté dans la première partie une carte interactive des projets à hydrogène dans la région du Rhin supérieur (voir point 4.1). Celle-ci a également été montrée comme base de travail dans le groupe thématique sur l'hydrogène de la Conférence du Rhin supérieur.



2.5 Konferenzen

2.5 Conférences

62 Referentinnen und Referenten in 2023

62 Intervenantes et intervenants en 2023

19



Frédéric **Bierry** (Président Collectivité européenne Alsace, porte-parole du pilier politique), Samuel **Bouju** (Secrétaire Général Affaires Régionales et Européennes, Préfecture Grand Est), Michael **Hauer** (Staatssekretär Umweltministerium Rheinland-Pfalz), Paul **Heintz** (Président Communauté de communes de l'Outre-Fôret), Yves **Hemedinger** (Conseiller Collectivité européenne Alsace), Marc **Hoffsess** (Adjoint à la Maire de Strasbourg), Chantal **Kopf** (D-F Parlamentarische Versammlung im Bundestag), Prof. Dr. Hannes **Kopf** (Präsident SGD Süd, Land Rheinland-Pfalz), Christelle **Lehry** (Vice-Présidente de la Commission Environnement, Région Grand Est), Bernd **Mettenleiter** (Mitglied im Umweltausschuss Landtag Baden-Württemberg), Bruno **Metz** (Bürgermeister Stadt Ettenheim), Niklas **Nüssle** (Mitglied im Umweltausschuss Landtag Baden-Württemberg), Dr. Nikolas **Stoermer** (Erster Landes-beamter Ortenaukreis), Marie-France **Vallat** (Conseillère d'Alsace), Victor **Vogt** (Eurodistrict Pamina, Collectivité européenne Alsace), Dr. Ralf **Binder**, (LK Breisgau-Hochschwarzwald), Michael **Bunkus** (Stadt Kehl), Yamit **Ibarra** (Stadt Offenburg), Natalie **Miller** (Stadt Offenburg)

17



Prof. Dr. Thomas **Hirth** (Vizepräsident Transfer und Internationales am KIT, Sprecher der Säule Wissenschaft), Nora **Baumgartner** (KIT), Dr. Wolfgang **Brozio** (Universität Freiburg), Dr. Bushra **Canaan** (Université Haute Alsace), Philippe **Chavot** (CNRS, Institut EOST), Dr. Hagen **Deckert** (IGEM), Dr. Michael **Frey** (Hochschule Kehl), Dr. Maria **Hegner** (Sekretariat Säule Wissenschaft), Prof. Dr. Ing. Olaf **Jedicke** (KIT), Prof. Dr. Maurice **Kettner** (Hochschule Karlsruhe), Prof. Dr. Barbara **Koch** (Universität Freiburg), Prof. Dr. Thomas **Kohl** (KIT). Bénédicte **Laroze** (Hochschule Kehl), Dr. Swati **Negi** (Universität Freiburg), Prof. Dr. Djaffar **Ould-Abdeslam** (Université Haute Alsace), Paul **Robineau** (Université Strasbourg), Naqib **Salim** (Hochschule Karlsruhe)

26



Dr. Adrian **Auckenthaler** (Schweizerischen Gesellschaft für Hydrogeologie), Guillaume **Borrel** (Lithium de France) Dorothee **Fechner** (badenova WÄRMEPLUS), Philippe **Follet** (EDF-Hynamics), Christian **Gyger** (Verband Schweizerische Gasindustrie), Albert **Genter** (ES Geothermie), Jean-Jacques **Graff** (Association Francaise Professionnels Geothermie), Wolfgang **Grenke** (Präsident Industrie- und Handelskammer Karlsruhe), Volker **Hasenberg** (Daimler Truck), Sabine **Mirtain-Roth** (EDF), Dr. Oliver **Jochum** (3H2), Dr. Thomas **Kölbel** (EnBW), Dr. Ing. Horst **Kreuter** (Vulcan Energie Ressourcen), Yannick **Legay** (Alstom), Martine **Mack** (R-GDS), Christèle **Maron** (CCI Grand Est), Leonie **Meyer** (badenova NETZE), Béatrice **Pandelis** (ES-Electricité de Strasbourg), Dr. Herbert **Pohl** (Deutsche Erdwärme), Bertrand **Richard** (SAFRA), Jean-Edouard **Sixt** (R-GDS), Arnaud **Ulian** (ENEDIS), Steven **Weitemeyer** (EnBW), David **Zillhardt** (Ingerop), Dominik **Ziegler** (2GEnergy), Olivier **Zingg** (Geo Energie Suisse AG)

3. Besichtigung von Energieanlagen

Im Geschäftsjahr 2023 fanden am Rande der Konferenzen bzw. im Rahmen der Mitgliederversammlung drei Besichtigungen von Energieanlagen statt:

- 15.06.2023 in Insheim: Lithium-Pilotanlage der Vulcan Energie
- 30.06.2023 in Fessenheim: Stillgelegtes Atomkraftwerk der EDF
- 28.11.2023 in Strassburg: Wasserstoff-Forschungslabor der R-GDS

Die dritte Besichtigung war eine Aktivität, die zur Umsetzung des Interreg-Projektes CO2InnO angeboten wurde.



3. Visites d'installations d'énergie

En 2023, trois visites d'installations d'énergie ont été proposées dans le cadre de conférences et de l'assemblée générale:

- 15.06.2023 à Insheim : Installation pilote de lithium de Vulcan Energie
- 30.06.2023 à Fessenheim : Centrale nucléaire en démantèlement d'EDF
- 28.11.2023 à Strasbourg : Laboratoire de recherche sur l'hydrogène de R-GDS

Pour la 3ème visite, il s'agit d'une activité proposée pour la mise en œuvre du projet Interreg CO2InnO.



4.1 Bestandsaufnahmen



4.1 Inventaires

Im Rahmen des Interreg-Projektes CO2InnO hat die Geschäftsstelle von TRION-climate e.V. eine Bestandsaufnahme der Wasserstoffinstallationen und -projekte erstellt, die von GeoRhena auf einer interaktiven Karte dargestellt wurden. Der Inhalt wurde mit dem Verband DinamHYse, der H2-Plattform BW und dem Schweizerischen Verband der Gasindustrie abgestimmt.

Die bestehenden oder geplanten Installationen werden in die Kategorien Produktion durch Elektrolyse oder Thermolyse, Wasserstofftankstellen oder Industriegebrauch und Forschungsprojekte aufgeteilt. Auf der Karte sind für den Transport die Häfen und geplanten Pipelines aufgezeigt. Die ca. 70 identifizierten Projekte werden ferner nach Reifegrad unterschieden.

Dans le cadre du projet Interreg CO2InnO, le secrétariat de TRION-climat a réalisé un inventaire des installations et projets d'hydrogène qui ont été représentés par GeoRhena sur une carte interactive. Le contenu été coordonné avec les associations DinamHYse, la Plateforme H2BW et l'Association suisse de l'industrie gazière.

Les installations existantes ou en projet sont réparties dans les catégories suivantes : production par électrolyse ou thermolyse, stations-service d'hydrogène ou utilisation industrielle et projets de recherche. Pour le transport, les ports et les pipelines prévus sont indiqués sur la carte. Les environ 70 projets identifiés sont également classés selon leur degré de maturité.

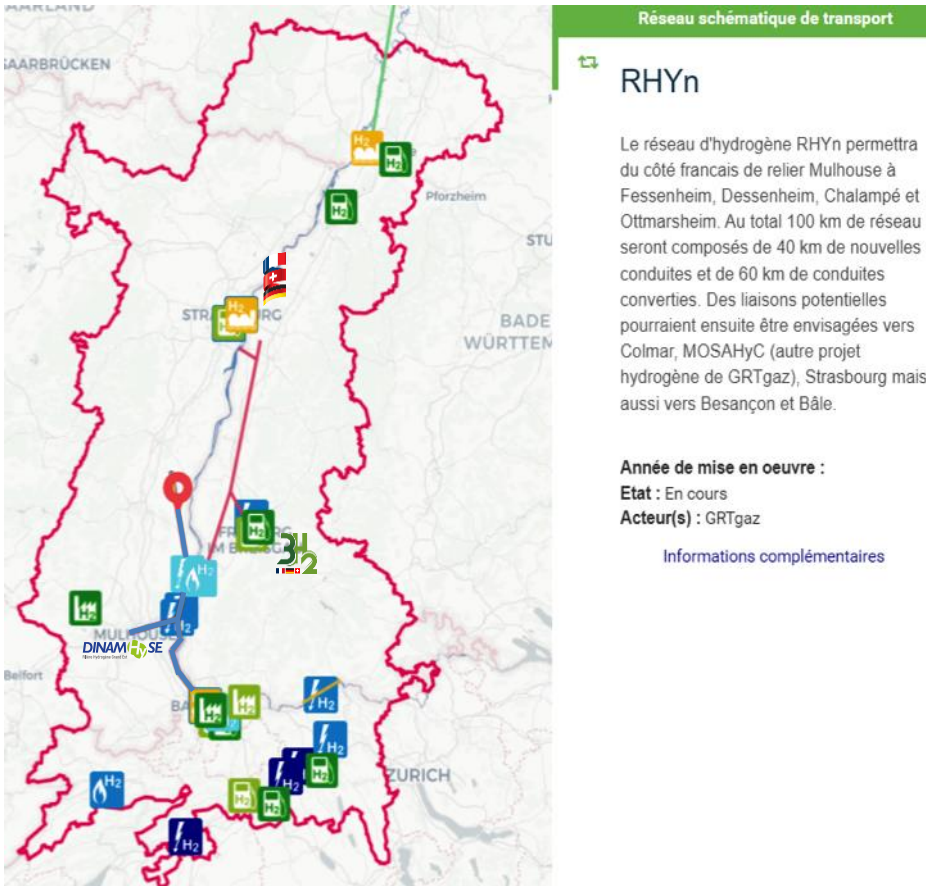

Projekt Projet	Im Aufbau En construction	In Betrieb En activité		
			Elektrolyse Électrolyse	Production Production
			Thermolyse Thermolyse	
			H ₂ -Tankstelle Station H ₂	Gebrauch Usages
			H ₂ -Industrie Industrie H ₂	
			Forschung Recherche	
			Häfen Ports	Transport Transport
Rhyn H2@HYDRO RHYn Interco H2ercules			Pipelines Pipelines	
			Akteurnetzwerke Réseaux d'acteurs	

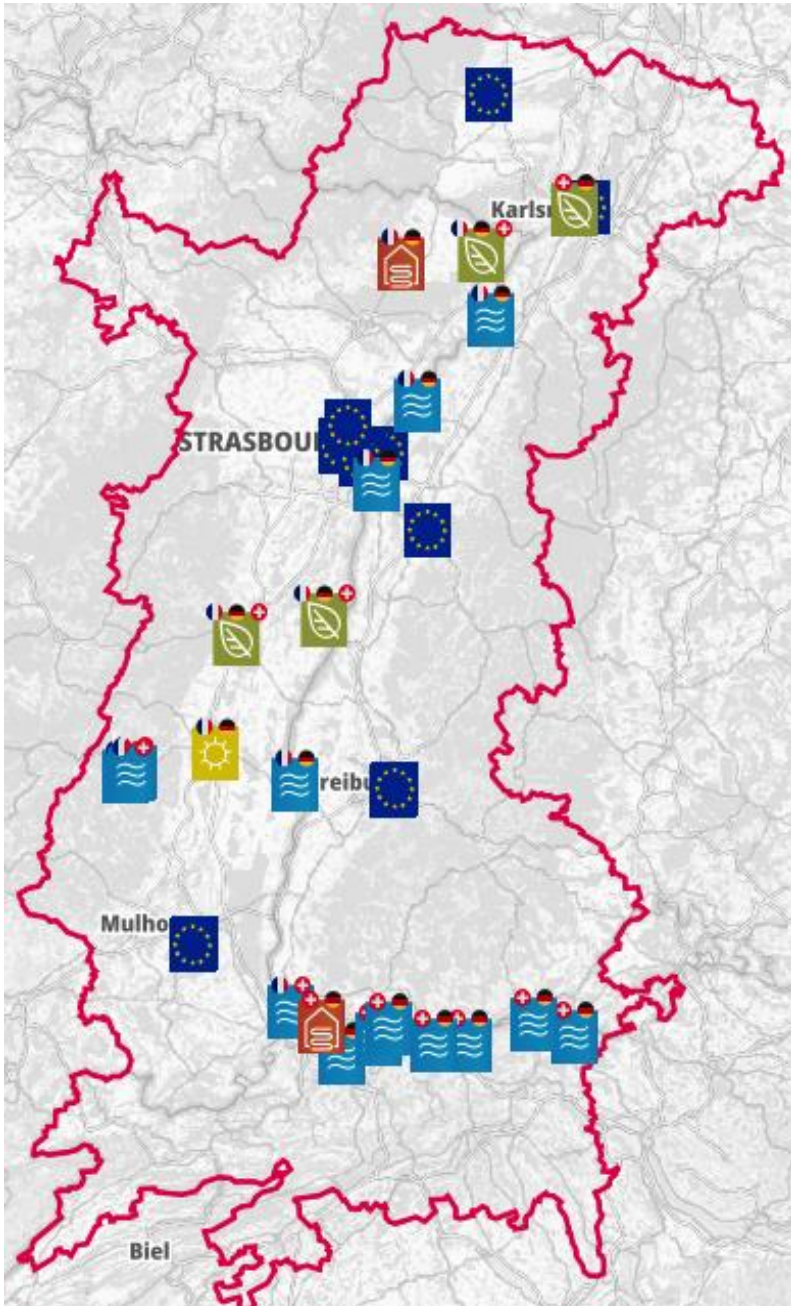

4.2 Bestandsaufnahmen

Im Rahmen des Interreg-Projektes Atmo-Rhena-Plus wurde eine Bestandsaufnahme der Energieerzeugungsanlagen mit grenzüberschreitendem Charakter erstellt. Es handelt sich bspw. um gemeinsame Konzessionen und Investitionen oder versicherungstechnische grenzüberschreitende Regelungen oder auch der Anlagenbetrieb durch Tochtergesellschaften auf der anderen Seite der Grenze. Auf der von GeoRhena erstellten Karte wurden ebenfalls EU-geförderte grenzüberschreitende Energieprojekte dargestellt.

Dans le cadre du projet Interreg Atmo-Rhena-Plus, un inventaire des installations de production d'énergie à caractère transfrontalier a été réalisé. Il s'agit par exemple de concessions et d'investissements communs ou de réglementations transfrontalières en matière d'assurance ou encore de l'exploitation d'installations par des filiales de l'autre côté de la frontière. Les projets transfrontaliers sur l'énergie financés par l'UE ont également été représentés sur la carte établie par GeoRhena.

4.2 Inventaires



15 Wasserkraftwerke
15 Centrales hydrauliques
7 DE-CH, 4 CH-FR, 4 FR-DE
~ 950 MWp



4 Biogasanlagen
4 Installations de biogaz
4 FR-DE-CH



3 Tiefengeothermie Anlagen
3 Centrales de géothermie profonde
2 FR-DE, 1 DE-CH



1 Dach-Photovoltaik Anlage
1 Installation photovoltaïque sur bâti
1 FR-DE



Am Oberrhein produzieren über 1000 große Anlagen erneuerbare Energie aus Wasser, Wind, Sonne, Biomasse oder Trümmern (ZIN) ohne n°1 bei der Anlage mit einer weiteren Leistung von mindestens 500kW, die bis Ende 2021 in Betrieb gegangen werden, wissen und bestanden. Content wird dem gegenüberstellenden Informationen Geothermie präsentiert TRION diese auf einer interaktiven Karte veranschaulichen. www.trion-climate.net/energie-vis-a-vis

Die in Rhein superieur, über 1000 große zentrale anlagen der Energie erneuerbare in partei de l'eau, de vent, de soleil, de la biomasse ou de la géothermie. TRION Climate se propose de alerter les publics d'une production renouvelable de plus de 1000 mégawatts de puissance totale et de la caractériser en termes d'impact géologique, géographique, climatique. TRION Climate se propose de alert les publics d'une production renouvelable de plus de 1000 mégawatts de puissance totale. www.trion-climate.net/energie-vis-a-vis

Entwicklung der Energie von erneuerbarer Energie seit 1900	+23
Maßstab: Eine Karte der Produktion von erneuerbarer Energie	+4
Wohngänge: Öffentliche Heizung und private de Centrale Energie schenken. Eine relative möglichkeit für die zentrale heizung (Tabelle). Abstrakt von TRION Climate	+2
Isoliertes unterirdische. Geothermie von erneuerbarer Energie Badische RW. Geier Institutionen mit großer Wirkung	+7
TRION Climate	+2
Energetische Vernetzung des Rheingebietes, Energie und Heizungen	+10
Energetische Vernetzung des Rheingebietes und Heizungen	+10
Energetische Vernetzung des Rheingebietes und Heizungen	+10
Energetische Vernetzung des Rheingebietes und Heizungen	+10
Energetische Vernetzung des Rheingebietes und Heizungen	+10
Energetische Vernetzung des Rheingebietes und Heizungen	+10
Energetische Vernetzung des Rheingebietes und Heizungen	+10
Energetische Vernetzung des Rheingebietes und Heizungen	+10
Energetische Vernetzung des Rheingebietes und Heizungen	+10
Energetische Vernetzung des Rheingebietes und Heizungen	+10
Energetische Vernetzung des Rheingebietes und Heizungen	+10
Energetische Vernetzung des Rheingebietes und Heizungen	+10



Tiefengeothermie in Oberrhein: Nutzen des Konzepts für die Entwicklung der Energie

Geothermie in Oberrhein: Ein Konzept zur Gewinnung von Lithium

Geothermie in Oberrhein: Ein Konzept zur Gewinnung von Lithium

Geothermie in Oberrhein: Ein Konzept zur Gewinnung von Lithium

Geothermie in Oberrhein: Ein Konzept zur Gewinnung von Lithium

Geothermie in Oberrhein: Ein Konzept zur Gewinnung von Lithium

Geothermie in Oberrhein: Ein Konzept zur Gewinnung von Lithium

Geothermie in Oberrhein: Ein Konzept zur Gewinnung von Lithium

Geothermie in Oberrhein: Ein Konzept zur Gewinnung von Lithium

TRION Climate	+23
Geothermie in Oberrhein: Ein Konzept zur Gewinnung von Lithium	+4
Geothermie in Oberrhein: Ein Konzept zur Gewinnung von Lithium	+4
Geothermie in Oberrhein: Ein Konzept zur Gewinnung von Lithium	+4
Geothermie in Oberrhein: Ein Konzept zur Gewinnung von Lithium	+4
Geothermie in Oberrhein: Ein Konzept zur Gewinnung von Lithium	+4
Geothermie in Oberrhein: Ein Konzept zur Gewinnung von Lithium	+4
Geothermie in Oberrhein: Ein Konzept zur Gewinnung von Lithium	+4
Geothermie in Oberrhein: Ein Konzept zur Gewinnung von Lithium	+4
Geothermie in Oberrhein: Ein Konzept zur Gewinnung von Lithium	+4
Geothermie in Oberrhein: Ein Konzept zur Gewinnung von Lithium	+4
Geothermie in Oberrhein: Ein Konzept zur Gewinnung von Lithium	+4
Geothermie in Oberrhein: Ein Konzept zur Gewinnung von Lithium	+4
Geothermie in Oberrhein: Ein Konzept zur Gewinnung von Lithium	+4
Geothermie in Oberrhein: Ein Konzept zur Gewinnung von Lithium	+4
Geothermie in Oberrhein: Ein Konzept zur Gewinnung von Lithium	+4
Geothermie in Oberrhein: Ein Konzept zur Gewinnung von Lithium	+4
Geothermie in Oberrhein: Ein Konzept zur Gewinnung von Lithium	+4
Geothermie in Oberrhein: Ein Konzept zur Gewinnung von Lithium	+4
Geothermie in Oberrhein: Ein Konzept zur Gewinnung von Lithium	+4
Geothermie in Oberrhein: Ein Konzept zur Gewinnung von Lithium	+4
Geothermie in Oberrhein: Ein Konzept zur Gewinnung von Lithium	+4

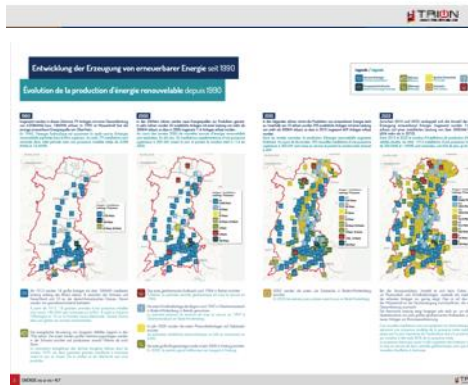

5. Revue «Energie vis-à-vis»

In 2023 wurde die 7. und 8. Auflage der Revue „Energie vis-à-vis“ veröffentlicht.

Die erste war der Entwicklung und der Perspektiven der erneuerbaren Energieproduktion gewidmet. Sie wurde auf der Grundlage der Bestandsaufnahme der Erzeugungsanlagen erarbeitet, die im Rahmen des Interreg-Projektes RES-TMO im Jahr 2022 von TRION-climate e.V. erstellt wurde.

Die 8. Auflage der Revue fasste die Ergebnisse des 8. Trinationalen Klima- und Energiekongresses zum Thema Tiefengeothermie zusammen (siehe Punkt 2.1). Einleitend gab die Geschäftsstelle einen Überblick über die Nutzung der Tiefengeothermie am Oberrhein. Es folgten Beiträge von sechs Unternehmen (siehe u.s. Auszüge der Revue) und es wurden zwei Forschungsprojekte mit Beteiligung des KIT bzw. der Universität Straßburg präsentiert.

5. Revue « Energie vis-à-vis »

En 2023, les 7^e et 8^e éditions de la revue « Energie vis-à-vis » ont été publiées.

La première était consacrée au développement et aux perspectives de la production d'énergie renouvelable. Elle a été élaborée sur la base de l'inventaire des installations de production réalisé en 2022 par TRION-climat dans le cadre du projet Interreg RES-TMO.

La 8^e édition de la revue résumait les résultats du 8^e Congrès trinational climat-énergie sur le thème de la géothermie profonde (voir point 2.1). En introduction, le secrétariat de TRION-climat a donné un aperçu de l'utilisation de la géothermie profonde dans la région du Rhin supérieur. Des contributions de six entreprises ont suivi (voir ci-dessous des extraits de la revue) et deux projets de recherche auxquels participent le KIT et l'Université de Strasbourg ont été présentés.

6. Oberrheinkonferenz

 DEUTSCH-FRANZÖSISCH-
SCHWEIZERISCHE
OBERRHEINKONFERENZ

 CONFERENCE
FRANCO-GERMANO-SUISSE
DU RHIN SUPÉRIEUR

6. Conférence du Rhin supérieur

Die Geschäftsstelle von TRION-climate e.V. wurde von der Oberrheinkonferenz beauftragt, den Expertenausschuss für Klima und Energie über die Vertreterinnen und Vertreter der öffentlichen Verwaltungen hinaus, auf Akteure aus der Wirtschaft und Wissenschaft zu erweitern. In enger Zusammenarbeit mit dem Kanton Basel-Stadt, der den Vorsitz des Expertenausschuss inne hat, wurden Fachgruppen zu den Themen Tiefengeothermie, Wasserstoff, Photovoltaik und CO₂-Speicherung eingerichtet. Das Ziel dieser neuen Gremien ist, grenzüberschreitende Projektideen zu entwickeln, auf deren Grundlage die „Trinationale Klima- und Energiestrategie“ aus dem Jahr 2013 aktualisiert werden soll.

TRION-climate e.V. liefert bei Bedarf fachliche Beratung für den Expertenausschuss der Oberrheinkonferenz, als auch für die Umweltkommission des Oberrheinrates. Bspw. wurde an der Plenarsitzung am 23. Juni 2023 ein Beitrag zum Thema Wasserstoff im Hinblick auf eine Resolution des Oberrheinrates eingebracht. Ferner hat die Geschäftsstelle am 16. Oktober 2023 zwei Energieworkshops im Rahmen des Austausches der Umweltkommissionen der Oberrheinkonferenz und des Oberrheinrates vorbereitet und moderiert.

Die unter Punkt 2 vorgestellte Veranstaltungsreihe der „Trinationalen Klima- und Energiekongresse“ ist ebenfalls eine Aktivität, die TRION-climate e.V. regelmäßig im Auftrag der ORK umsetzt und die sich inhaltlich an deren Prioritäten richtet. Ferner sollen die Bestandsaufnahmen, die im Rahmen der Interreg-Projekte erarbeitet werden, als politische Entscheidungsgrundlage in der ORK bzw. dem ORR dienen (die Eigenmittel, die der Verein in die Interreg-Projekte einbringt, werden über die Zuschüsse der ORK finanziert).

Le secrétariat de TRION-climat a été chargé par la Conférence du Rhin supérieur d'élargir le groupe d'experts climat-énergie au-delà des représentants des administrations publiques, pour y inclure des acteurs de l'économie et de la science. En étroite collaboration avec le canton de Bâle-Ville, qui assure la présidence du comité d'experts, des groupes thématiques ont été créés sur les thèmes de la géothermie profonde, de l'hydrogène, du photovoltaïque et du stockage de CO₂. L'objectif de ces nouvelles instances étant de développer des idées de projets transfrontaliers sur la base desquels la « stratégie trinationale sur le climat et l'énergie » adoptée en 2013 sera actualisée.

TRION-climat fournit au besoin des conseils techniques au groupe d'experts de la Conférence du Rhin supérieur ainsi qu'à la Commission de l'environnement du Conseil rhénan. Par exemple, une contribution sur le thème de l'hydrogène a été présentée lors de la séance plénière du 23 juin 2023 en vue d'une résolution du Conseil rhénan. En outre, le 16 octobre 2023 le secrétariat a préparé et animé deux ateliers sur l'énergie dans le cadre d'un échange entre les commissions de l'environnement de la Conférence du Rhin supérieur et du Conseil rhénan.

La série des „Congrès trinationalaux climat-énergie“, présentée au point 2, est également une activité que TRION-climat met régulièrement en œuvre sur mandat de la CRS et dont le contenu est axé sur ses priorités. Par ailleurs, les inventaires élaborés dans le cadre des projets Interreg peuvent servir à la décision politique au sein de la CRS ou du Conseil rhénan (les fonds que l'association apporte aux projets Interreg proviennent des subventions de la CRS).



23.06.2023 – Strasbourg – Plenum des Oberrheinrates
Séance plénière du Conseil rhénan

16.10.2023 – Basel – Austausch der Umweltausschüsse der Oberrheinkonferenz und des Oberrheinrates mit zwei Energieworkshops
Echange des Commissions Environnement de la Conférence du Rhin supérieur et du Conseil rhénan avec deux ateliers

30.11.2023 – Colmar – Plenum der Oberrheinkonferenz
Plénière de la Conférence du Rhin supérieur

7. Social Media

Immer mehr Personen folgen dem Profil von TRION-climate e.V. auf LinkedIn, das in 2020 nach der Pandemie eingerichtet wurde (www.linkedin.com/company/trion-climate-network).

2530 Follower:innen konnten zu Ende des Geschäftsjahres 2023 verzeichnet werden, das sind ca. 550 mehr als im Vorjahr. Es wurden in diesem Jahr insgesamt 29 Posts veröffentlicht, davon 15 zu den Veranstaltungen, 7 zu den Interreg-Projekten und 7 zu sonstigen Informationen wie die Revues oder auch Stellenausschreibungen.

7. Réseaux sociaux

De plus en plus de personnes suivent le profil de TRION-climat sur LinkedIn, qui a été créé en 2020 après la pandémie (www.linkedin.com/company/trion-climate-network).

2530 followers ont été enregistrés à la fin de l'exercice 2023, soit environ 550 de plus que l'année précédente. 29 posts au total ont été publiés cette année, dont 15 sur les événements, 7 sur les projets Interreg et 7 sur d'autres informations telles que les revues ou encore des offres d'emploi.

Unten – En bas: Post 20.10.2023 (2448 Followers)

Post im Anschluss des Klimaforums des Euro-distriktes Strasbourg-Ortenau (Details zum Event siehe Punkt 2.3).

Post à la suite du Forum sur le climat de l'Eurodistrict Strasbourg-Ortenau (voir détails sur l'évènement au point 2.3).

Rechts – A droite: Post 28.11.2023 (2530 Followers)

Von links nach rechts und oben nach unten: Generalsekretär Samuel Bouju, Stella Jelden, Vulla Parasote, Vizepräsidentin Christelle Lehyr, Staatssekretär Michael Hauer, Vereinsvorsitzender Wolfgang Raber.

De gauche à droite et du haut vers le bas: Secrétaire général Samuel Bouju, Stella Jelden, Vulla Parasote, Vice-Présidente Christelle Lehyr, Secrétaire d'Etat Michael Hauer, Président de l'association Wolfgang Raber.



TRION-climate e.V.
2.530 Follower:innen
3 Wochen •

9. Trinationaler Klimakongress, Maison de la Région Strasbourg

Ein erfolgreicher 9. Trinationaler Kl ... mehr anzeigen

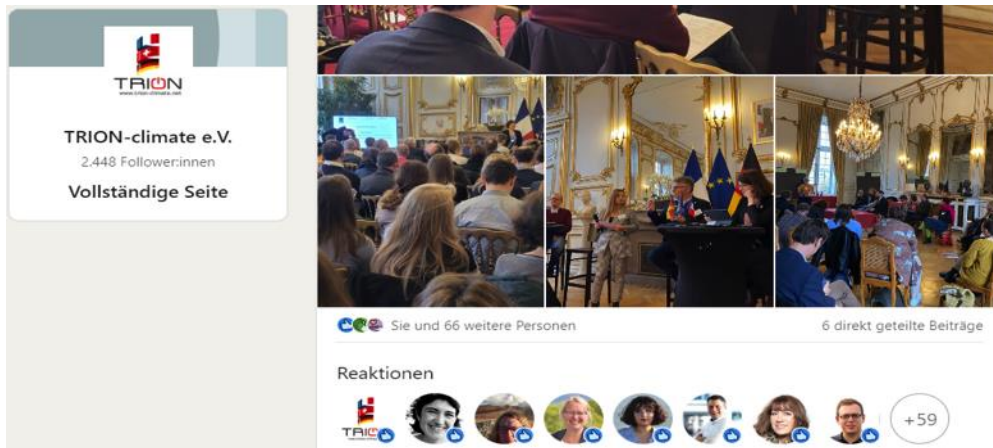
TRION-climate e.V.
2.448 Follower:innen
Vollständige Seite

Sie und 66 weitere Personen
6 direkt geteilte Beiträge

Reaktionen
+59

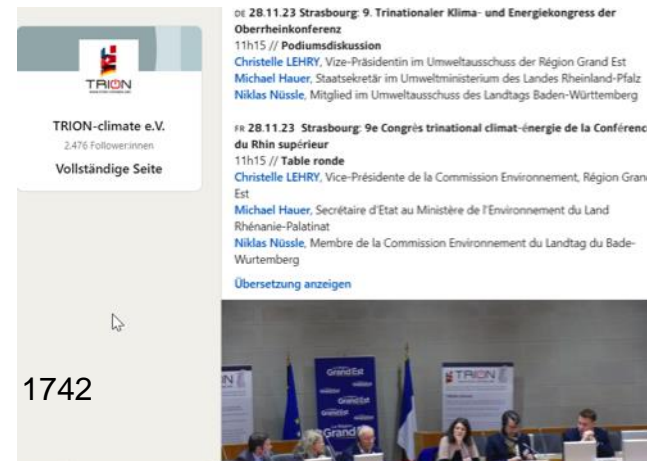

TRION-climate e.V.
2.476 Follower:innen
Vollständige Seite

28.11.23 Strasbourg: 9. Trinationaler Klima- und Energiekongress der Oberrheinkonferenz
11h15 // Podiumsdiskussion
Christelle LEHRY, Vize-Präsidentin im Umweltausschuss der Région Grand Est
Michael Hauer, Staatssekretär im Umweltministerium des Landes Rheinland-Pfalz
Niklas Nüssele, Mitglied im Umweltausschuss des Landtags Baden-Württemberg

28.11.23 Strasbourg: 9e Congrès trinationale climat-énergie de la Conférence du Rhin supérieur
11h15 // Table ronde
Christelle LEHRY, Vice-Présidente de la Commission Environnement, Région Grand Est
Michael Hauer, Secrétaire d'Etat au Ministère de l'Environnement du Land Rhénanie-Palatinat
Niklas Nüssele, Membre de la Commission Environnement du Landtag du Bade-Wurtemberg

Übersetzung anzeigen

1742



TRION-climate e.V.
2.530 Follower:innen
3 Wochen •

30.11.2023, Séance plénière, Conférence du Rhin supérieur DE-FR-CH Collectivité européenne d'Alsace
FR Aujourd'hui, au siège de la Collecti ... mehr anzeigen

Übersetzung anzeigen

8. Personal und Budget

Im Geschäftsjahr 2023 betrug die Personalkapazität von TRION-climate e.V. ca. 310% Vollzeitäquivalent. Sie konnte somit im Vergleich zum Vorjahr um ca. 40% erhöht werden, insbesondere dank der Einstellung eines 5. Mitarbeiters ab September 2023.

Die erhöhten Personal- und Projektausgaben in 2023 konnten aus den Überschüssen der Pandemiejahre finanziert werden. Das im Budget vorgesehene negative Jahresergebnis von -48.000€ wurde eingehalten (Details im Bericht des Rechnungsprüfers).

Die steigende Aktivität in den letzten beiden Geschäftsjahren spiegelt sich in der Budgetumsetzung wider. Die Ausgaben fielen im Zeitraum 2021-2023 um fast 20% höher aus als in 2018-2020 (730.000€ gegen 611.000€). Analog waren die Einnahmen um fast 23% höher (789.000€, davon 441.000€ der ORK* gegen 644.000€). Die ORK-Zuschüsse wurden vervollständigt durch Mitgliedsbeiträge, Projektzuschüsse (Interreg, etc.) und weitere Projekteinnahmen (Sponsoring, Eintrittsgelder, etc.).

8. Ressources humaines et budget

Au cours de l'exercice 2023, les ressources humaines de TRION-climat s'élevaient à environ 310% d'équivalent temps plein. Elles ont donc pu être augmentées d'environ 40% par rapport à l'année précédente, notamment grâce à l'embauche d'un 5ème collaborateur à partir de septembre 2023.

L'augmentation des frais de personnel et de projets en 2023 a été financée par les excédents des années marquées par la pandémie. Le résultat annuel négatif de -48.000€ prévu au budget a été respecté (détails dans le rapport du commissaire aux comptes).

L'augmentation de l'activité au cours des deux derniers exercices se reflète également dans la réalisation du budget. Ainsi, les dépenses sur la période 2021-2023 ont été supérieures de près de 20% à celles de 2018-2020 (730.000€ vs 611.000€). Les recettes ont également été supérieures de près de 23% (789.000€, dont 441.000€ de la CRS* vs 644.000€). Les subventions de la CRS ont été complétées par les cotisations, les subventions projets (Interreg, etc.) et autres recettes liées aux projets (sponsoring, droits d'entrée, etc.).



Auf dem Photo von links nach rechts – Sur la photo de gauche à droite

Jeanne Le Chanony: Junior-Projektbeauftragte, Chargée de projets junior (90%, 4 Monate/mois)

Simon Faivre: Junior-Projektbeauftragter, Chargé de projets junior (90%, 4 Monate/mois)

Vulla Parasote-Matziri: Geschäftsführerin, Directrice générale (80%, 12 Monate/mois)

Sinje Starck: Senior-Projektbeauftragte, Chargée de projets senior (75%, 12 Monate/mois)

Sylvia Husel: Communication, Online-Marketing, Administration (65%, 12 Monate/mois)

Nicht im Bild: Junior-Projektbeauftragte Victoria Axen bis Juni 2023 zu 75%.

Hors photo: Chargée de projets junior Victoria Axen jusqu'en juin 2023 à 75%.

* Zuschüsse und Mitgliedsbeiträge der Länder Baden-Württemberg und Rheinland-Pfalz, des französischen Staates, der Kantone Basel-Landschaft und Basel-Stadt, der Région Grand Est und der Collectivité européenne d'Alsace.

* Subvention et cotisations de l'Etat français, de la Région Grand Est, de la Collectivité européenne d'Alsace, des Länder du Bade-Wurtemberg et de la Rhénanie-Palatinat et des Cantons de Bâle-Campagne et de Bâle-Ville.

9. Überblick 2021 – 2023

104 Mitglieder

- Anstieg der Vereinsmitglieder von 95 in 2021 auf 104 in 2023.

19 Veranstaltungen

- 4 Trinationale Klima- und Energiekongresse im Auftrag der ORK
- 6 Konferenzen in Ko-Organisation mit Partnerorganisationen
- 3 Mitgliedervollversammlungen mit Rahmenprogramm
- 6 Besichtigungen von vorbildhaften Anlagen und Projekten
- 1472 Teilnehmer.innen an diesen 19 Veranstaltungen
- 147 Sprecher.innen aus Politik, Wirtschaft und Wissenschaft

3 Interaktive Karten

- Energieanlagenkarte mit über 1000 präsentierten Objekten
- Wasserstoffkarte mit über 50 präsentierten Projekten
- Karte zu den Anlagen mit grenzüberschreitendem Charakter

4 Interreg-Projekte

- RES-TMO : Regionale Energieversorgung und Speicherung
- CO2Inno: CO2-neutrale Innovationsregion Oberrhein
- Atmo-Rhena-Plus: Beobachtungsstelle Luft-Klima-Energie
- Clim'Ability: Anpassung der Wirtschaft an den Klimawandel

7 Revues „Energie vis-à-vis“

- Revue Nr. 2: Klimapolitik in den städtischen Ballungsräumen
- Revue Nr. 3: Nachhaltige Mobilitätslösungen am Oberrhein
- Revue Nr. 4: Innovative Photovoltaikanlagen am Oberrhein
- Revue Nr. 5: Ergebnisse des Interreg-Projektes RES-TMO
- Revue Nr. 6: Grüner Wasserstoff: Pilotprojekte und Perspektiven
- Revue Nr. 7: Entwicklung der erneuerbaren Energieproduktion
- Revue Nr. 8: Tiefengeothermie und Perspektiven für Lithium

4-5 Mitarbeiter.innen

- Anstieg der Personalressourcen von 215% VZÄ in 2021 auf 310% in 2023.

789.000€ Einnahmen

- Anstieg der Einnahmen um ca. 23% zwischen 2021-2023 und 2018-2020

730.000€ Ausgaben

- Anstieg der Ausgaben um ca. 20% zwischen 2021-2023 und 2018-2020

9. Synthèse 2021 – 2023

104 Adhérents

- Augmentation du nombre d'adhérents de 95 en 2021 à 104 en 2023.

19 Evènements

- 4 Congrès trinationaux climat-énergie mandatés par la CRS
- 6 Conférences en co-organisation avec des partenaires
- 3 Assemblées générales avec un programme cadre
- 6 Visites d'installations et de projets exemplaires
- 1472 Participant.es en tout lors de ces 19 évènements
- 147 Intervenant.es de politique, économie et sciences

3 Cartes interactives

- Carte des installations d'énergie avec plus de 1000 objets
- Carte sur l'hydrogène avec plus de 50 projets présentés
- Carte sur les installations d'énergie à caractère transfrontalier

4 Projets Interreg

- RES-RMT : Solutions régionales d'énergie et de stockage
- CO2Inno: Une région du Rhin supérieur neutre en CO2
- Atmo-Rhena-Plus: Observatoire Air-Climat-Energie
- Clim'Ability: Adaptation de l'économie au changement climatique

7 Revues „Energie vis-à-vis“

- Revue N° 2: Politique climatique dans les agglomérations urbaines
- Revue N° 3: Solutions pour la mobilité durable dans le Rhin supérieur
- Revue N° 4: Installations photovoltaïques innovantes dans le RS
- Revue N° 5: Présentation des résultats du projet Interreg RES-RMT
- Revue N° 6: Hydrogène vert: Projets phares et perspectives
- Revue N° 7: Evolution de la production d'énergie renouvelable
- Revue N° 8: Géothermie profonde et perspectives pour le lithium

4-5 Collaborateurs.trices

- Augmentation du personnel de 215% ETP en 2021 à 310% ETP en 2023

789.000€ Recettes

- Augmentation des recettes d'environ 23% entre 2021-2023 et 2018-2020

1744

730.000€ Dépenses

- Augmentation des dépenses d'environ 20% entre 2021-2023 et 2018-2020

10. Impressum

STAND **Februar 2024**

HERAUSGEBER **TRION-climate e.V.**
Fabrikstraße 12
D-77694 Kehl

Eintragung im Vereinsregister
des Amtsgerichtes Freiburg
Registernummer: 701243

info@trion-climate.net
0049 7851 4842 580
www.trion-climate.net

COPYRIGHT **©TRION-climate e.V.**

Das Nutzen von Zitaten ist zulässig, sofern die Quelle genannt wird.

Das nutzen von Bildmaterial ist nur nach schriftlicher Genehmigung der Geschäftsstelle von TRION-climate e.V. zulässig.

Das Verwenden der Logos der Vereinsmitglieder ist untersagt, da hierfür eine Sondergenehmigung an die Geschäftsstelle erteilt wurde.

10. Mentions légales

DATE **Février 2024**

PUBLICATION **TRION-climate e.V.**
Fabrikstraße 12
D-77694 Kehl

Association inscrite au registre
du Tribunal d'instance de Fribourg
Numéro d'inscription : 701243

info@trion-climate.net
0049 7851 4842 580
www.trion-climate.net

COPYRIGHT **©TRION-climate e.V.**

L'utilisation de citations est autorisée à condition de citer la source.

L'utilisation de photos n'est admise qu'après autorisation écrite par le secrétariat de TRION-climat.

L'utilisation des logos des adhérents est interdite, car une autorisation spéciale a été accordée à cet effet au secrétariat.

TRION-climate e.V. · Geschäftsstelle / Bureau de l'association : Fabrikstr. 12 · D-77694 Kehl · T. : +49 (0) 7851 4842580 · info@trion-climate.net · www.trion-climate.net

Gründungsmitglieder und/oder Finanzpartner | Membres fondateurs et/ou Partenaires financiers



RÉPUBLIQUE
FRANÇAISE

Liberté
Égalité
Fraternité



Baden-Württemberg



Rheinland-Pfalz



ALSACE CHAMPAGNE-ARDENNE LORRAINE
L'Europe s'invente chez nous



1745



Kanton Basel-Stadt



BASEL
LANDSCHAFT



Strasbourg.eu
eurométropole



Oberrhein | Rhin Supérieur



Kofinanziert von
der Europäischen Union
Cofinancié par
l'Union Européenne

BILAN 2023 / PERSPECTIVES 2024

DE NOS ACTIVITÉS

EDUCATION À L'ENVIRONNEMENT



Strasbourg.eu
eurometropole

Uni-Vers
Abeille



PRÉSENTATION PROJET ! TA-DA !

**Sensibiliser
enfants et adultes
à l'écologie et à l'environnement
des pollinisateurs à travers nos
ateliers pédagogiques**



RAPPORT DE NOS ACTIVITÉS 2023

RAPPORT ACTIVITES	Nombre d'ateliers	Nombre d'écoles	Nombre d'élèves/ personnes
2023	221	38	5500/5800
	Nombre communes	Nombre QPV	Nombre d'heures d'animation
	9	17	270

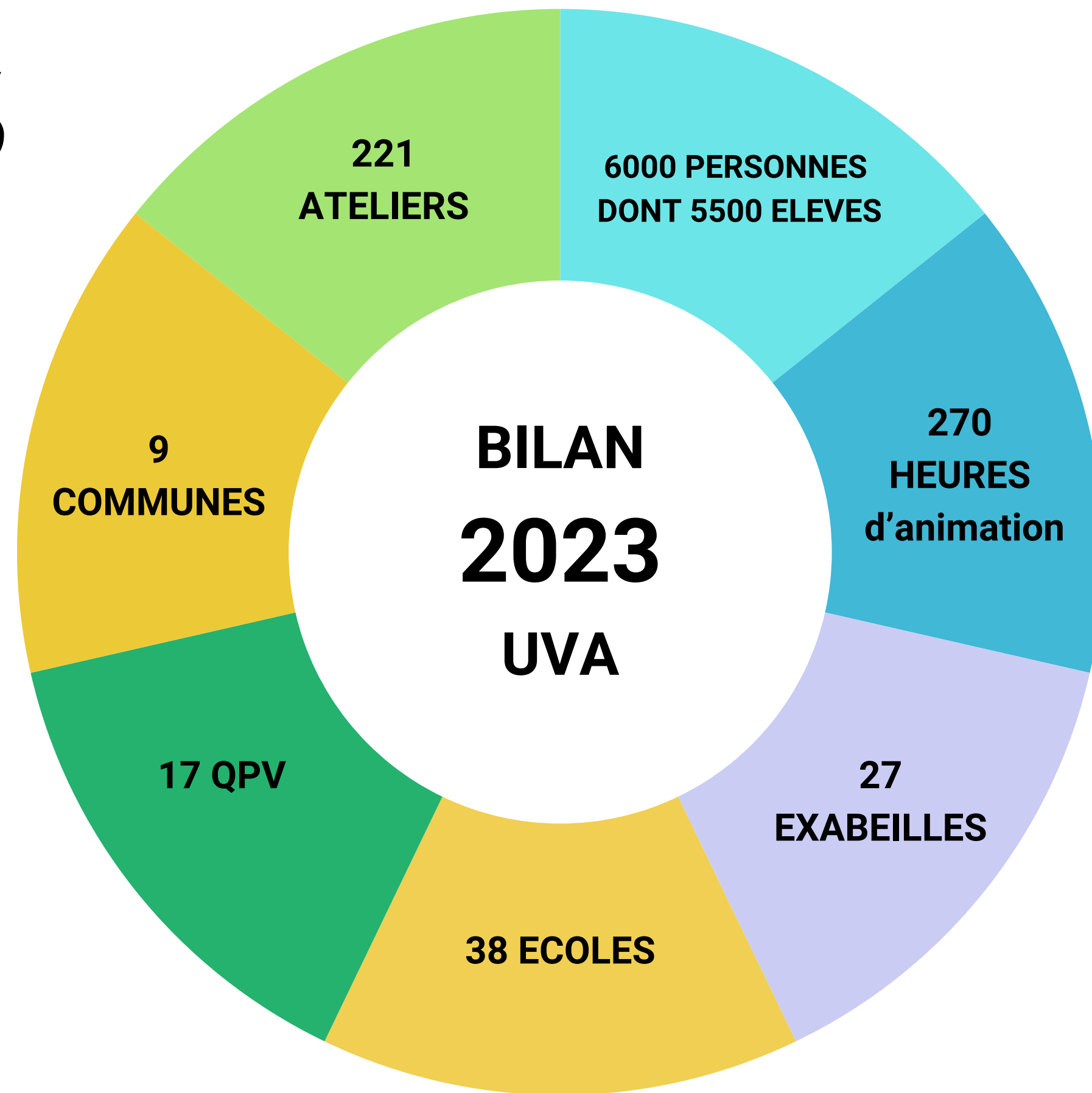

NOS ACTIVITÉS EN 2024

RAPPORT ACTIVITES	Nombre d'ateliers	Nombre d'écoles	Nombre d'élèves/ personnes
2024	219	26	5500/5800
	Nombre communes	Nombre QPV	Nombre d'heures d'animation
	7	15	257

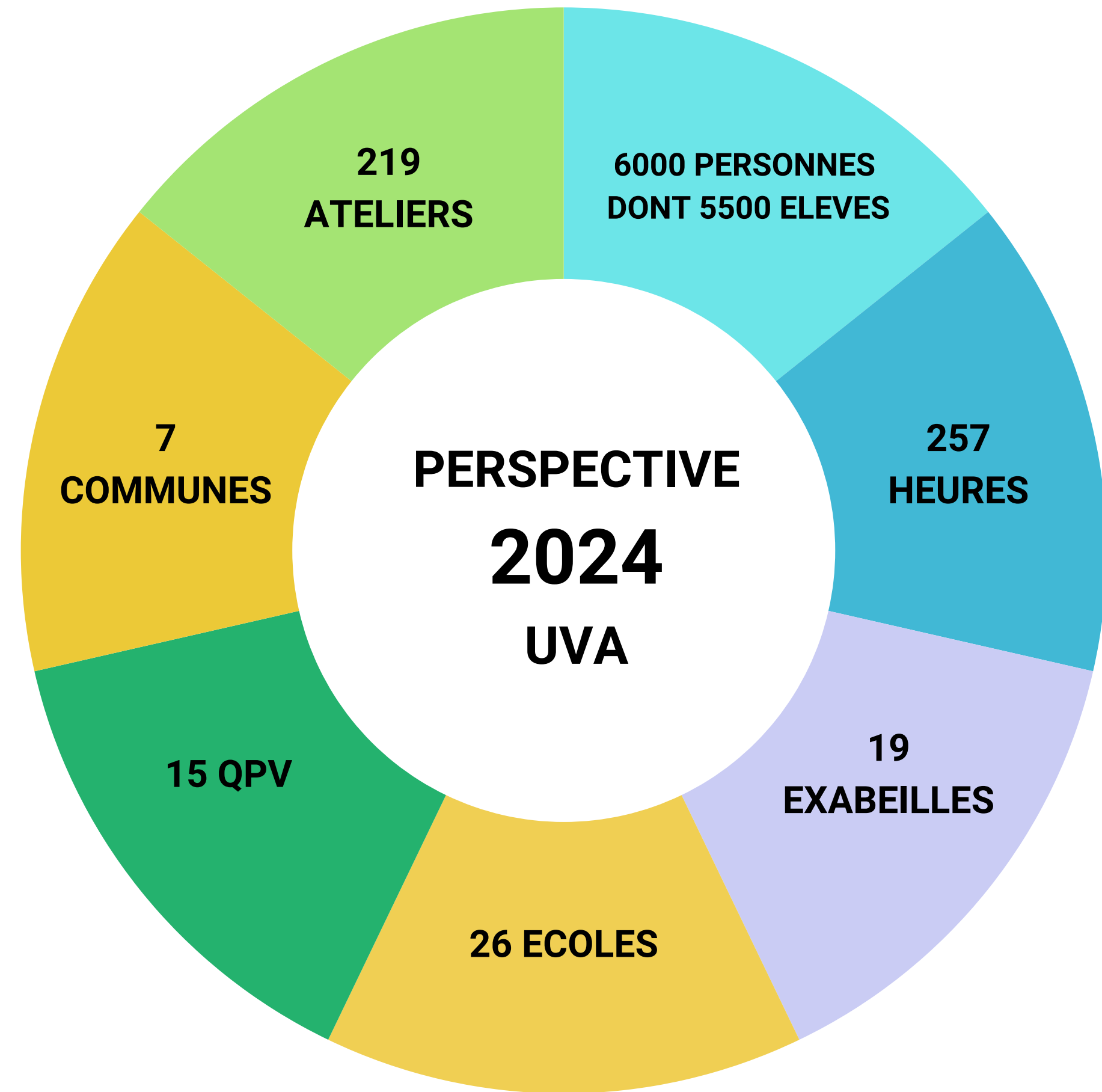

RAPPORT DE NOS ACTIVITÉS 2023 / 2024

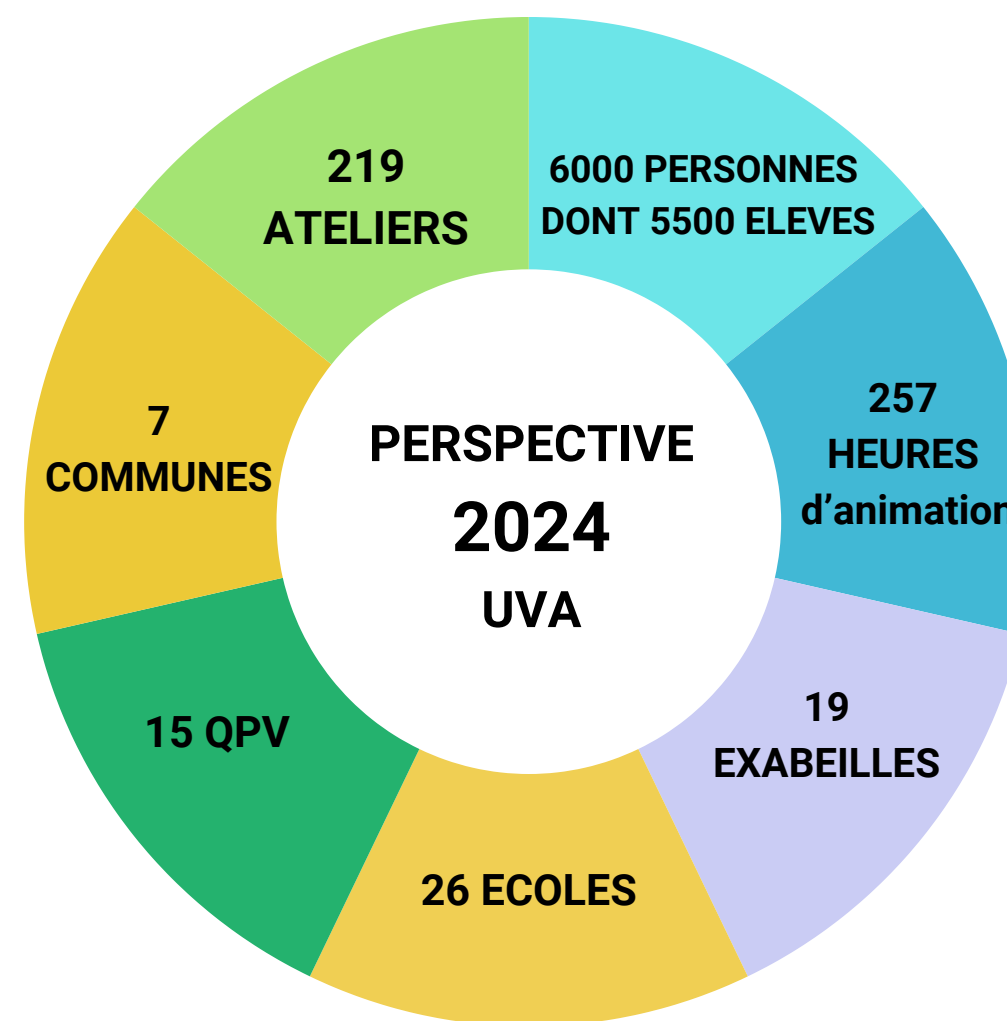
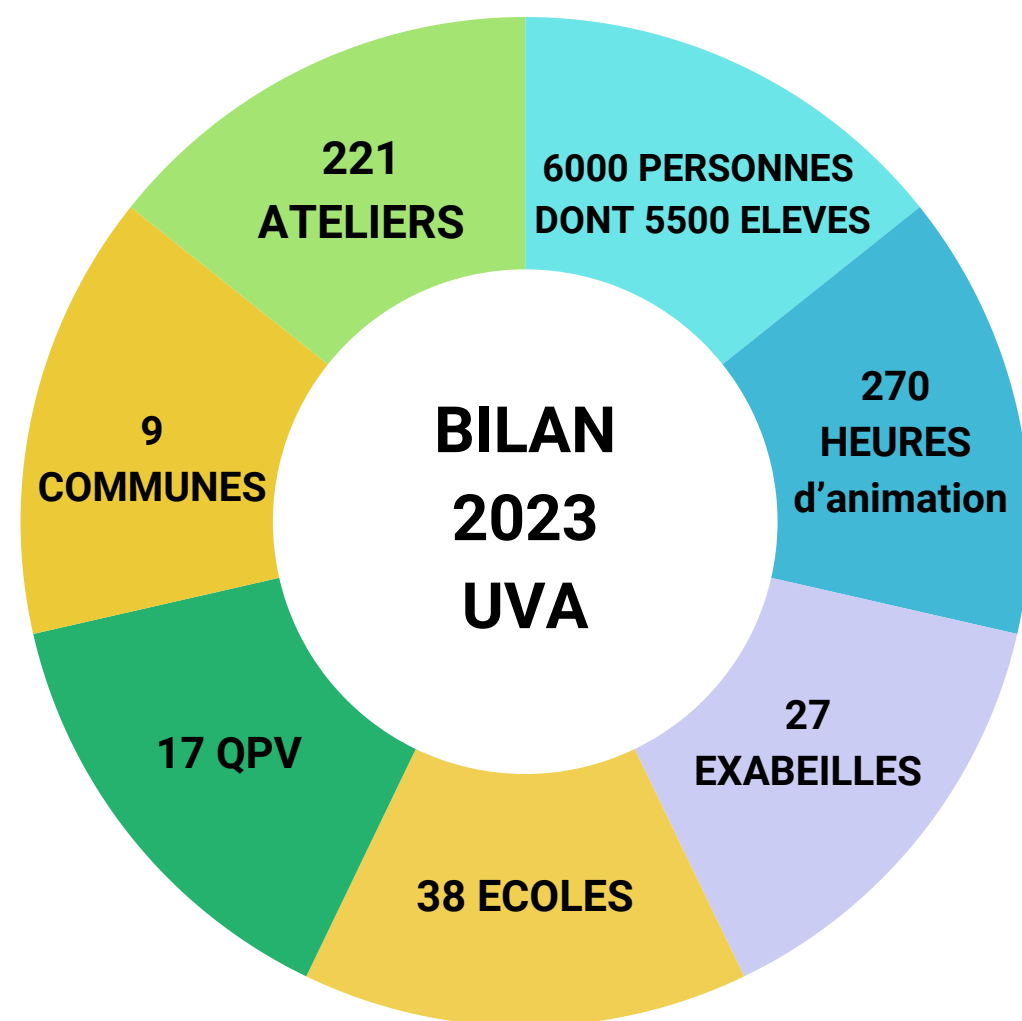

RAPPORT ACTIVITES	Nombre d'ateliers	Nombre d'écoles	Nombre d'élèves/ personnes	Nombre communes	Nombre QPV	Nombre d'heures d'animation
2023	221	38	5500/5800	9	17	270
2024	219	26	5500/5800	7	15	257

SUBVENTIONS ATELIERS PEDAGOGIQUES

RAPPORT ACTIVITES	Subvention EMS 80%	Participation bénéficiaires 20%	Tarif / atelier EMS=80% Bénéficiaires=20%	Nombre d'ateliers prévus	Nombre d'ateliers réalisés
2023	15 000€	3 000€	80€	188	221
2024	15 000€	3 000€	80€	188	219

**L'équipe de UVA
et Apila l'Abeille
vous remercient
pour votre
attention !**

<https://uni-vers-abeille.wixsite.com/uni-vers-abeille>

Synthèse financière CPO UVA 2023-2026

Projets	Montant alloué en 2022	Montant alloué en 2023	Cout global du projet 2024	Montant demandé en 2024	Montant proposé en 2024	Montant prévu en 2025	Montant prévu en 2026	Total CPO 2023-2026
Ateliers Abeilles et pollinisateurs	9 750 €	10 000 €	15 000 €	10 000 €	10 000 €	10 000 €	10 000 €	40 000 €
Ateliers Exabeille	2 650 €	5 000 €	3 960 €	5 000 €	5 000 €	5 000 €	5 000 €	20 000 €
TOTAL	12 400 €	15 000 €	18 960 €	15 000 €	15 000 €	15 000 €	15 000 €	60 000 €

CONVENTION D'OBJECTIFS exercices 2023-2026

Entre :

➤ L'Eurométropole de Strasbourg, représentée par Madame Pia IMBS, présidente, et

l'association UNI-VERS-ABEILLE ci-après dénommée l'association, inscrite au registre du Illkirch-Graffenstaden sous le numéro volume 43 folio 46, et dont le siège est situé 11 RUE DES CHASSEURS 67400 ILLKIRCH-GRAFFENSTADEN, représentée par son Président en exercice, M. OLIVIER BILLON.

➤

Vu,

- les articles L1611-4 et L2121-29 du Code général des collectivités territoriales,
- la loi n°2000-321 du 12 avril 2000 art 10 et le décret n°2001-495 du 6 juin 2001 art 1,
- la délibération du Conseil de l'Eurométropole de Strasbourg du 24 mars 2023

Préambule

L'Eurométropole de Strasbourg, dans le cadre de sa politique en faveur du monde associatif témoigne de sa volonté d'inscrire ses relations avec les associations dans un partenariat durable. La présente convention s'inscrit pleinement dans cette démarche partenariale, fondée sur la confiance, le respect et le dialogue entre les deux parties.

Objet et vie de la convention

Article 1 : objet de la convention

Par la présente convention, l'Eurométropole de Strasbourg et l'association Uni-Vers-Abeille définissent des objectifs partagés et s'engagent à mettre en œuvre, à cette fin, tous les moyens nécessaires à leur bonne exécution.

Article 2 : vie de la convention

La convention est établie pour une durée de quatre ans. Toutefois, son entrée en vigueur est soumise à la condition suspensive de la réception par l'Eurométropole d'un exemplaire signé par le-la- Président-e de l'association.

Au terme de la présente convention, une nouvelle convention d'objectifs pourra être proposée à l'ordre du jour du Conseil de l'Eurométropole, sur proposition du Comité de suivi (cf. articles 7 et 10).

1ère partie : les objectifs

Article 3 : les priorités de l'Eurométropole de Strasbourg dans le domaine de la préservation de la biodiversité

Les interactions entre biodiversité et climat sont fragiles et complexes. La transformation écologique, la lutte contre les changements climatiques et l'atteinte des 17 Objectifs de Développement Durable sont au cœur du projet de territoire de l'Eurométropole de Strasbourg.

Dans cette perspective, avec l'appui de son Plan Climat, l'Eurométropole investit tous les champs de compétences qui sont les siens pour déployer des projets et actions dont l'objectif est de faire évoluer les pratiques au quotidien afin de réduire l'impact des activités sur l'environnement en fédérant les initiatives des acteurs sur son territoire.

L'Eurométropole de Strasbourg présente un territoire équilibré entre espaces de nature, agriculture et espaces urbanisés. Son PLUi, adopté en 2016, inclut au mieux cette pluralité dans son règlement ainsi que dans les orientations d'aménagement et de programmation de la Trame Verte et Bleue.

La collectivité cherche à mobiliser depuis plusieurs années différents acteurs au travers de la charte « Tous unis pour plus de biodiversité » et a déployé le « zéro pesticide » dans ses pratiques de gestion des espaces naturels. Lauréate d'un appel à projets lancé par l'Office Français de la Biodiversité, elle se dote d'un Atlas de la biodiversité communale (ABC) et réalise l'inventaire précis de son patrimoine naturel vivant sur son territoire d'ici l'été 2023. Aussi elle encourage tout particulièrement les citoyens à s'engager dans des dispositifs de sciences participatives afin de développer une sensibilisation concrètes aux enjeux locaux de la protection de la faune et de la flore.

Article 4 : le projet associatif

L'association Uni-Vers-Abeille a pour objet de :

- Sensibiliser, informer et accompagner les citoyens de l'Eurométropole qui souhaitent s'engager pour la sauvegarde des pollinisateurs et de la biodiversité.
- Mettre en place des actions pour faciliter la préservation des pollinisateurs notamment des abeilles.

Créée en 2018, l'association a mené plusieurs projets et développé tout un panel de compétences auprès de différents publics (jeunes ou adultes, personnes handicapées), au travers de diverses méthodes de sensibilisations adaptées à différents types de publics et lieux (milieu scolaire, extra et périscolaire, CSC, jardins partagés...). Elle intervient régulièrement et de manière croissante depuis 2021 dans les établissements scolaires de la maternelle à l'élémentaire.

Elle anime chaque année près de 300 ateliers de sensibilisation permettant de toucher quelques milliers d'enfants et d'adultes.

Article 5 : les objectifs partagés

De nombreux projets et objectifs de l'association Uni-Vers-Abeille, mentionnés au précédent article, s'inscrivent dans les plans d'actions de l'Eurométropole de Strasbourg.

Les objectifs partagés ci-dessous sont issus de discussions entre les deux parties.

➤ Objectifs généraux :

- Participer à la sauvegarde des pollinisateurs et de la biodiversité,
- Informer, sensibiliser et accompagner les différents publics vers des comportements plus respectueux de l'environnement et favorables aux pollinisateurs.

Ces objectifs généraux se déclinent sur plusieurs cibles que sont le grand public et le public scolaire.

Les actions se répartiront sur l'ensemble du territoire de l'Eurométropole de Strasbourg.

➤ Objectifs opérationnels :

Voir le tableau annexe joint pour plus de détails sur la déclinaison de ces objectifs.

2ème partie : les moyens

Article 6 : la subvention versée par l'Eurométropole de Strasbourg à l'association

Pendant la durée de la convention, la collectivité s'engage à soutenir financièrement les objectifs prévus à l'article 5, que l'association s'engage à réaliser en partenariat avec elle. Le montant prévisionnel total de la subvention s'élève à la somme de 60 000 €.

- Pour la première année, le montant de la subvention s'établit à : 15 000 €.
- Pour la deuxième année, le montant prévisionnel s'élève à : 15 000 €.
- Pour la troisième année, le montant prévisionnel s'élève à : 15 000 €.
- Pour la quatrième année, le montant prévisionnel s'élève à : 15 000 €.

Ces trois derniers versements auront lieu sous réserve de l'approbation annuelle des crédits par le Conseil de l'Eurométropole.

La présente convention d'objectifs se traduit par une convention financière annuelle spécifique définissant les modalités de l'intervention financière de l'Eurométropole de Strasbourg.

3ème partie : le dispositif de suivi et d'évaluation de l'atteinte des objectifs

L'évaluation de l'atteinte des objectifs opérationnels prévus dans la présente convention s'opère au moyen d'indicateurs. Définis au préalable par les deux partenaires, ces indicateurs sont mentionnés dans le tableau annexe.

Article 7 : la composition de l'instance de suivi

Un Comité de suivi de la convention d'objectifs est mis en place. Il constitue une instance de dialogue entre les partenaires, dans le cadre du suivi de la convention.

Le Comité de suivi est co-présidé par le Président de l'association et la Présidente de l'Eurométropole ou son représentant. Il se compose des membres suivants :

- Le-la Président-e de l'association. Le bureau de l'association étant constitué en comité collégial, il n'y a pas de Président-e. Un des membres du comité collégial représentera l'association. Chaque membre ayant une responsabilité juridique similaire.
- La Présidente de l'Eurométropole ou son-sa représentant-e.
- Les référents-es de la direction et/ou du service de l'Eurométropole,

Article 8 : les missions du Comité de suivi

- Evaluer l'atteinte des objectifs sur la base des indicateurs figurant en annexe de la présente convention ;
- Le cas échéant, analyser les causes des écarts et prendre les décisions d'ajustement ;
- La dernière année de la convention, se prononcer sur une éventuelle reconduction de la convention et sur ses modalités, en vue d'une proposition d'inscription à l'ordre du jour du Conseil de l'Eurométropole.

Article 9 : l'organisation du Comité de suivi

Le Comité de suivi se réunit au moins une fois par an, à l'initiative de l'Eurométropole. Des réunions supplémentaires pourront être organisées à la demande de l'une ou l'autre des parties.

La date de rencontre est fixée conjointement par l'association et l'Eurométropole.

L'association communique à l'Eurométropole, un mois calendaire au plus tard avant la tenue du Comité de suivi, un document de bilan d'activité ainsi que le tableau d'objectifs et d'indicateurs (selon le modèle figurant en annexe) complétés pour la période annuelle révolue. Enfin, l'Eurométropole envoie une invitation à l'association (et les autres partenaires parties prenantes le cas échéant) trois semaines au plus tard avant la tenue du Comité de suivi. Elle joint à cette invitation l'ensemble des documents de bilan complétés par le service référent.

Article 10 : l'évaluation finale

Elle consiste à évaluer l'ensemble des résultats obtenus par l'association durant toute la durée de la convention, sur la base du tableau d'objectifs et d'indicateurs.

Au terme de la présente convention, sur proposition du Comité de suivi, une nouvelle convention pourra être proposée six mois calendaires au plus tard avant l'échéance de la présente convention à l'ordre du jour du Conseil de l'Eurométropole.

Elle tiendra compte de l'évolution du contexte général et de l'évaluation réalisée conjointement en Comité de suivi de l'atteinte des objectifs définis dans la présente convention.

4ème partie : les dispositions diverses concernant les modalités d'application de la convention

Article 11 : communication

L'Eurométropole de Strasbourg apparaîtra comme le partenaire de l'association dans toute action de communication de l'association en direction des médias et du grand public, et sur tous les supports de communication (tracts, affiches, dépliants...) relatifs aux actions soutenues par l'Eurométropole de Strasbourg, sauf demande expresse spécifique de cette dernière.

Article 12 : responsabilité

L'association conserve l'entière responsabilité des actions et missions exercées par elle, y compris celles visées par les stipulations de la présente convention, sans que la responsabilité de l'Eurométropole de Strasbourg ne puisse être recherchée.

Article 13 : avenant

Toute modification substantielle des conditions ou modalités d'exécution de la présente convention, définie dans le cadre du Comité de suivi, fera l'objet d'un avenant. Celui-ci précisera les éléments modifiés de la convention, sans que ceux-ci ne puissent remettre en cause les objectifs généraux définis dans la première partie de la convention.

Article 14 : résiliation

La présente convention se trouvera résiliée de plein droit, et sans indemnité d'aucune sorte, dans tous les cas de force majeure reconnus par la loi.

De même, la convention sera résiliée de plein droit et sans indemnité en cas de changement d'objet ou d'activité, de faillite, de liquidation judiciaire, d'insolvabilité ou d'impossibilité par l'association d'achever sa mission.

Par ailleurs, en cas de non-respect, par l'une ou l'autre des parties, des engagements réciproques inscrits dans la présente convention, celle-ci pourra être résiliée de plein droit à l'expiration d'un délai de trois mois suivant la réception (ou première présentation) d'une lettre motivée, par envoi recommandé avec accusé de réception, valant mise en demeure.

Le cas échéant, il sera procédé, par l'association, au reversement en totalité ou partie des montants versés par l'Eurométropole, en dehors des cas de force majeure évoqués au 1^{er} paragraphe de cet article.

Article 15 : litiges

Les parties s'engagent à rechercher, en cas de litige sur l'interprétation ou sur l'application de la convention, toute voie amiable de règlement, notamment dans le cadre du Comité de suivi, avant de soumettre tout différend à une instance juridictionnelle.

En cas d'échec des voies amiables de résolution, tout contentieux portant sur l'interprétation ou sur l'application de cette convention devra être porté devant le tribunal administratif de Strasbourg.

Fait à Strasbourg, le **24 AVR 2023**

Pour l'Eurométropole de Strasbourg

Pour l'association Uni-Vers-Abeille

La Présidente

Le Président

Pia IMBS



Olivier BILLON

ANNEXE Convention Pluriannuelle d'Objectifs Uni-Vers-Abeille 2023-2026

Objectifs opérationnels	Actions	Résultats attendus	Indicateurs d'évaluation Quantitatifs/qualitatifs
<p>Atelier Abeilles et pollinisateurs (1h) coût 80€ participation demandée / groupe ou classe 15€</p>	<p>Formation et sensibilisation à destination des scolaires de la maternelle à l'élémentaire ou d'adultes (dont publics spécifiques)</p> <p>Informations et connaissances dispensées à l'aide de supports adaptés au public (conte, chant, danse, coloriage, quiz, diaporama, planches didactiques...).</p> <p>Observation de l'environnement, dégustation.</p> <p>Évaluation.</p> <p>➤ Volume : 250 à 300 ateliers/ an sur le territoire des 33 communes de l'Eurométropole</p>	<p>Connaitre le rôle des pollinisateurs dans la chaîne alimentaire.</p> <p>Comprendre l'impact de l'effondrement de la biodiversité sur l'humanité et le vivant.</p> <p>Être sensibilisé aux bons comportements pour sauvegarder les pollinisateurs.</p>	<p><u>Jeunes :</u> Nb de classes/périscolaires sensibilisées sur les communes Nb de classes/périscolaires sensibilisées sur les QPV</p> <p><u>Adultes :</u> Nb de participants dont publics spécifiques sur communes et sur QPV</p>
<p>Atelier Exabeilles coût 140€ participation demandée / groupe ou classe 30€ comprenant fourniture de nichoir, planches didactiques et graines mellifères</p>	<p>Formation et sensibilisation à destination des scolaires de la maternelle à l'élémentaire ou d'adultes (dont publics spécifiques)</p> <p>Informations et connaissances dispensées au travers de l'assemblage et de l'installation d'un nichoir à abeille solitaire sauvage.</p> <p>Travail collectif.</p> <p>Observation de l'environnement grâce à la mise à disposition de planches didactiques.</p> <p>Évaluation.</p> <p>➤ Volume : 25 à 30 ateliers/ an sur le territoire des 33 communes de l'Eurométropole</p>	<p>Connaitre le monde des pollinisateurs et leur rôle.</p> <p>Distinguer abeille solitaire sauvage et domestique.</p> <p>Encourager le passage à l'action en faveur de la protection des abeilles (abri, graines).</p>	<p><u>Jeunes :</u> Nb de classes/périscolaires sensibilisées sur les communes Nb de classes/périscolaires sensibilisées sur les QPV</p> <p><u>Adultes :</u> Nb de participants dont publics spécifiques sur communes et sur QPV</p>



Convention pluriannuelle d'objectif SINE – EMS

Réunion de bilan du 15/12/2023



Bilan d'activité de l'année 2023

(au 31/10/2023)

Éléments introductifs

En 2023, l'association SINE dessine de nouveaux horizons et s'adapte de mieux en mieux à la demande exponentielle de son territoire. Seul CINE pour les 500 000 habitants de l'eurométropole de Strasbourg en accord avec le fonctionnement de son [réseau ARIENA](#), il s'agit de redoubler d'effort et d'intelligence collective pour sensibiliser les concitoyens à leur environnement de manière efficace, durable et qualitative. Un Dispositif Local d'Accompagnement a permis de travailler sur cette question avec un consultant tout au long de 2023, et a permis d'aboutir à la construction des cinq pôles suivants pour structurer l'action de SINE :

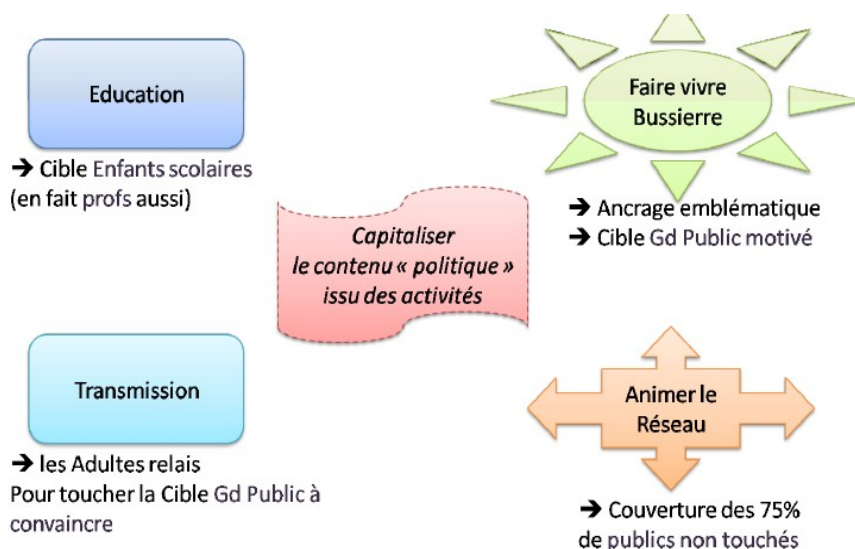

En 2023, l'Eurométropole de Strasbourg a soutenu SINE dans la réalisation des actions suivantes :

- **La sensibilisation des enfants dans un cadre scolaire** : 6 740 enfants différents sensibilisés par SINE lors de 300 journées (5 419 enfants en 2022 sur 343 journées)
 - 4 928 enfants différents ont été sensibilisés lors de 192 journées d'animation, dont 1769 enfants issus de 13 QPV
 - 1 812 enfants différents ont été touchés lors des 108 journées d'animation réalisées hors Bussierre, contribuant à mieux faire connaître les espaces naturels alentours des lieux de vie des élèves. Parmi eux, 1007 enfants soit plus des deux tiers étaient issus de 11 QPV.
- **La sensibilisation des enfants dans un cadre de loisirs** :
 - 223 enfants différents lors de 158 journées d'animation à Bussierre
 - 678 enfants issus d'autres structures ont bénéficié d'animations par SINE lors de 35 journées d'animation sur les temps de loisirs
- **La sensibilisation du grand public** : 80 journées d'ateliers, événements, expositions et temps forts en lien avec la nature et l'environnement ont pu être proposés à 5 700 participants, à Bussierre et sur l'EMS
- **Transmission/Adultes relais** : 147 personnes formées sur 20 journées
- **La sensibilisation auprès d'un public spécifique** : 279 personnes ont été sensibilisées sur 29,5 journées
- **La coordination du réseau** : 46 réunions inter-associatives ont été organisées ou co-organisées par SINE pour le déploiement de l'éducation à la nature et à l'environnement sur le territoire et 32 réunions ont été organisées avec des collectivités du territoire pour faire connaître et déployer le tissu associatif local d'éducation à la nature et à l'environnement

Au total 13 767 personnes ont bénéficié d'une sensibilisation de SINE en 2023 sur les actions soutenues par l'EMS, et ont ainsi pu découvrir les richesses des espaces de nature en milieu urbain et semi-urbain qui dessinent le territoire euro-métropolitain, et ce notamment grâce au soutien de la collectivité EMS.

A) Activités au CINE de Bussierre



a. Publics scolaires

i. Par SINE

1. Nombre de journées d'animation

191,5 journées d'animations réalisées à Bussierre (259 journées en 2021, 203 journées en 2022)

2. Nombre de jeunes sensibilisés

4928 participants représentant **2827 élèves différents**

3. Nombre de classes et origine géographique (QPV, Ville)

Somme de Nombre de participants différents (calculé)	
Bischheim-Schiltigheim_Guirbaden	84
Collège le Ried	50
Lycée Marc Bloch	34
Bischheim-Schiltigheim_Marais	95
EM Rosa Parks	95
Bischheim-Schiltigheim_Quartiers-ouest (Ecrivains)	216
EM Joséphine Baker	44
EM Pfoeller	172
Illkirch_Libermann	98
EE Libermann	98
QPV assimilé	356
EE Albert Le Grand	74
EE Bouchesèche	51
EE de la Ziegelau	25
EM Albert Le Grand	60
EM Ampère	112

EM Jean Racine	34
Strasbourg_Cronenbourg	0
EM Gustave Doré	0
Strasbourg_Elsau	79
Collège Hans Arp	79
Strasbourg_Hautepierre	324
Collège Erasme	12
EE Eléonore	49
EM Brigitte	138
EM Catherine	46
EM Eléonore B	79
Strasbourg_Hohberg	189
EE du Hohberg	111
EE Gustave Stoskopf	78
Strasbourg_Laiterie	72
EE Sainte Aurélie	49
EM Louise Scheppler	23
Strasbourg_Molkenbronn	44
EE Erckmann Chatrian	44
Strasbourg_Murhof	49
EM du Gliesberg	24
EM Gutenberg	25
Strasbourg_Neuhof-Meinau	163
Collège du Stockfeld	22
EE du Neuhof	25
EE Rodolphe Reuss 1	0
EM Canardière	68
EM Lezay Marnesia	48
Total général	1769

ii. Par les partenaires associatifs

Partenaire associatif	Nb journées	Nb d'élèves	Nb de classes et origine géographique (QPV, ville)
Alter Alsace Energies			
	1	56	2 classes EE Sainte-Madeleine
	1	23	1 classe EE Pourtales
	1	56	2 classes EE Sainte-Madeleine
Alsace Nature			
	6	26	1 classe EE Saint-Etienne
TOTAL	9	161	

b. Publics loisirs

i. Temps d'accueils organisés par SINE (club nature et Accueils Collectifs de Mineurs)

1. Nombre de journées d'animation

Au total, **158 journées d'animation** club nature et d'accueils de loisirs ont eu lieu en 2023.

Le club nature est animé tous les mercredis, hors période de vacances scolaires, de 14h30 à 17h30 avec un groupe de 12 enfants de 6 à 10 ans, puis 9 enfants. Ce sont donc 21 enfants qui ont bénéficié d'animations nature, biodiversité, art et nature dans le cadre du CINE de Bussierre (mare, jardin...) et de ses alentours (forêt rhénane), toujours dans un esprit de bien-vivre ensemble dans un groupe sur un total de **28 demi-journées d'animations**.

Concernant les accueils collectifs de mineurs à Bussierre, SINE a organisé :

- En février, 1 semaine d'accueil de loisirs sur le thème « Les pieds au chaud, la tête dans les nuages » a permis de sensibiliser 24 enfants de 6 à 10 ans.
- Au printemps, 1 semaine sur le thème « Le peuple de la forêt » pour 24 enfants de 6 à 11 ans.
- En été, 7 semaines ont ainsi été proposées du 12 juillet au 27 août :
 - 2 semaines « Premiers pas vers la nature » pour 40 enfants de 3 à 5 ans
 - 1 semaines « Sur les pistes de la nature » pour 14 enfants de 11 à 13 ans.
 - 4 semaines « L'été à l'ombre des sous-bois » pour 97 enfants de 6 à 10 ans.
- A l'automne, 1 semaine « La nature en automne » a été proposée pour 24 enfants de 6 à 10 ans.

Soit 144 journées d'animations.



2. Nombre de jeunes sensibilisés

ACM 2023	Somme de Nombre de participants différents (calculé)
La nature en automne	24
Le peuple de la forêt	24
Les pieds au chaud, la tête dans les nuages	24
Premiers pas vers la nature	40
Sur les pistes de la nature	14
Un été à l'ombre des sous-bois	97
Total	223

ii. Animations pour et avec des structures de loisirs (CSC, petite enfance, etc.)

1. Nombre de journées d'animation

22 journées d'animations ont été organisées à CINE dans un cadre de loisirs hors club nature et ACEM, correspondant à 31 séances d'animations.



2. Nombre de jeunes sensibilisés

Somme de Nombre de participants différents (calculé)	
Animation nature sur les insectes	12
ALEF	12
Animation pour les enfants des enseignants	79
Enfants des enseignants	79
Découverte sensorielle de la nature	133
AL Sainte-Aurélie	19
CSC Albatros	18
CSC Victor Schoelcher	66
FC Soleil	30
Immersion nature	101
ALM Les Coquelicots	25
ASL Robertsau	36
CSC Rotterdam	16
CSC Victor Schoelcher	24
La balade des 5 sens	46
ALM Les Coquelicots	25
CSC Victor Schoelcher	21
Le chant du monde	24
CSC L'Escale	24
Le goût de la nature	8
ALEF	8
Les sons de la nature	59
Les Turlupins	59
Papier recyclé / sortie nature	30
CSC Cardek	30
Sur la piste des animaux	12
ALEF	12
Total général	504

c. Grand public

i. Nombre de journées d'animation

3 jours consacrés à nos évènements

28,5 journées d'ateliers et animations grand public

3 expositions soit 36 journées

Soit **67,5 journées d'animations** dans le cadre de notre programme grand public en 2023.

ii. Nombre de participants

Somme de Nombre de participants différents (calculé)	
Atelier cuisine	109
Cuisine sauvage, Les enfants goûtent le printemps, Les enfants goûtent l'hiver, Les enfants goûtent l'été, Les pouvoirs de la nature : cuisine sauvage	109
Atelier grand public	238
A vos binettes, Bénévoles au jardin, Chantier participatif au jardin, Chantier mare	75
Atelier Furoshiki	15
Atelier Kokedama	22
Atelier musique verte	9
Atelier pelotes	26
Impression végétale sur papier	12
Initiation au massage ludique	15
Initiation au pistage	16
Initiation au yoga en forêt	9
La fabrique à produits ménagers	10
La fabrique à savons	7
Retour à la nature	22
Sorties nature	63
A la découverte du castor	42
Forêt de la Robertsau, refuge de biodiversité	10
La trame noire : une sortie à la découverte des animaux nocturnes	11
Temps fort - évènement	3300
Journées Nature et Patrimoine, Faut Qu'On S'Bouge !, La nuit de la Chouette	3300
Culture - exposition	1420
Exposition Intrusions – Okograph, Exposition La terre à coeur – Marie-Anne Mouton, Exposition Traverser – Germain Roesz, vernissages	1420
Conférences, projections, débats	275
Projection « Irréductibles », Projection Serge Dumont « Le fleuve invisible »	65
Conférence « La théorie du Donut », conférence « La toile des réseaux forestiers »	190
Atelier lecture « Quand littérature rime avec nature »	20
Total général	5329

Les événements, expositions et ateliers grand public de SINE

FAUT QU'ON S'BOUGE ! & JOURNÉES NATURE ET PATRIMOINE

Notre événement inter-associatif et militant qui a lieu chaque printemps depuis maintenant 3 ans au CINE de Bussierre a réuni cette année encore plus de 1300 visiteurs.

De nombreuses associations étaient présentes afin de faire découvrir la biodiversité de proximité, donner des clés pour favoriser la présence de la nature dans son environnement de vie, débattre des questions environnementales et promouvoir des comportements plus en phase avec les grands enjeux planétaires.

Une conférence gesticulée « Qui a tué le militant ? » donnée par le collectif La Braise, une table-ronde sur la thématique « enjeux climatiques, sociaux et environnementaux », un concert de percussions de la « Compagnie Dounya » et bien d'autres surprises ont été proposées aux visiteurs présents à Bussierre !



L'édition 2023 de nos Journées Nature et Patrimoine qui ont eu lieu du samedi 9 au dimanche 10 septembre ont également été un franc succès !

Plus de 1700 personnes se sont rendus sur notre site le temps d'un week-end pour profiter des nombreuses activités proposées: contes, ateliers pour petits et grands, rallye et sorties nature pour observer les oiseaux, la biodiversité nocturne et mieux comprendre les plantes, balades contées et découvertes des merveilles de la réserve naturelle, observation du soleil et des étoiles avec les Astronomes de la Safga, des concerts et spectacles pour des moments festifs et dansants...



RETROSPECTIVE 2023 EXPOSITIONS 2023

Cette année, le CINE de Bussierre a accueilli les quatre expositions suivantes :



Germain Roesz Du 5 mars au 2 avril Traverser

La perception de la nature ne peut être simplement une évocation romantique, heureuse, douceâtre. Il s'agit évidemment de comprendre ce qui se joue dans le drame contemporain. Disparition de la flore et des espèces, usage terrifiant de nos ressources, gaspillage, hyper industrialisation et hyper capitalisme. Cela évidemment va de pair avec une perte de sens, une perte de nos sens. C'est dans cette Intracon-la que le peintre et poète Germain Roesz mène son combat.

« Parvenir à la lumière, Fracasser l'obscurité du monde ».

> Vernissage le jeudi 2 mars à 18h

> Lecture de poésies le dimanche 12 mars à 16h

Okograph Du 23 avril au 14 mai Intrusions

Illustratrice naturaliste, Okograph travaille principalement à l'encre sur papier en mettant en œuvre un processus créatif qui s'affirme autour d'un univers visuel noir et contrasté, une technique minutieuse et un propos engagé. Ses illustrations dévoilent un univers imaginaire et fantastique, organique et curieux. Sa recherche graphique est aussi engagée sur des sujets environnementaux, en mettant en lumière l'impact de l'activité humaine sur la faune et la flore : l'œil représente en est le spectateur. Des Intrusions par le regard, témoins occasionnels d'Intrusions dans le décor.

> Vernissage le vendredi 21 avril à 18h



Marie-Anne Mouton et les artistes de son atelier Du 17 septembre au 15 octobre La terre au cœur

Marie-Anne Mouton s'attache à définir le lien qui unit l'homme et la nature. Elle puise son inspiration au cœur de la terre, dans ses racines et ses transformations perpétuelles. Dans ses grands formats, l'artiste allie le grou de roix, les encres de Chine et la poudre d'or sur papier de riz marouflé sur toile. Ses dernières créations à l'encre de Chine sur papier arches ou papier de riz s'inspirent de la technique du sumi-e.

Marie-Anne Mouton expose avec les 25 artistes de son atelier des créations aux techniques multiples qui nous relient au cœur du vivant et nous questionnent sur le devenir de notre précieuse planète.

> Vernissage le vendredi 15 septembre à 18h

Michel Friz Du 12 novembre au 10 décembre L'alphabet des hirondelles

En vol, les déplacements rapides et imprévisibles des hirondelles semblent effacer instantanément toutes traces de leur passage. Les photographier semble alors être une vraie gageure ! Leurs silhouettes apparaissent floues, imprécises, ou comme à peine esquissées. Les photos fondent corps et ailes en une figure plus ou moins distincte, parfois réduite à la forme de leurs ombres, au point que les hirondelles semblent inventer une sorte de langage dont chaque prise de vue dévoile l'un des signes.

> Vernissage le vendredi 10 novembre à 18h

> Conférence le dimanche 19 novembre à 15h
(Avec Michel Friz et Pierre Hiebert)



PROGRAMME GRAND PUBLIC

Nous avons également proposé au grand public des animations de qualité en lien avec des domaines culturels variés. Ainsi, en 2023 nous avons organisé par exemple une projection de film documentaire, des balades contées, des ateliers de musique verte et de création de kokedama mais également un atelier de cyanotype avec l'artiste Sophie Zénon précédé par une visite à La Chambre lors de l'inauguration de son exposition. Une visite du nouveau planétarium a également été organisée par SINE en partenariat avec le Jardin des Sciences.



d. Acteurs relais

i. Nombre de journées d'animation

11,5 journées d'animation et de formation.

ii. Nombre de groupe et de participants sur site

- SINE a créé en 2022 un réseau des enseignants qui font ou souhaite faire école dehors. Ce réseau s'est réuni **2 demi-journées** en 2023 et **25 enseignants** y ont participé.
- Des professionnels du périscolaire ont également suivi **une journée** de formation autour de la pratique pédagogique du dehors et du jeu-libre dans la nature. (**4 participants**)



- SINE a également organisé **2 journées** de formation à destination des membres de notre Réseau Education à la Nature et à l'Environnement de l'EMS. (RENE) (**12 participants**)
- Des cycles de 3 demi-journées de formation sur le terrain pour les enseignants sur la pratique de l'école du dehors ont également été organisées par SINE. En 2023, 8 séances représentant **4 journées** de formation ont été proposées aux enseignants des cycles 1, 2 et 3 de l'Eurométropole. (**79 participants**)
- Une formation autour de la pédagogie du dehors d'**une journée** a été proposée aux salariés de l'association Les Francas (**7 participants**)
- **Une demi-journée** de formation a également été proposée aux élèves de BPJEPS sur les thématiques animer dans la nature et pratique du jeu-libre (**20 participants**).

Soit 147 participants différents.

e. Autres publics

Publics fragiles ou en difficulté :

- CSC Fossé des Treize – Gare Laiterie, deux sorties nature (**2 demi-journées, 10 participants**) et **une journée** d'animation « Les saisons ont du goût » (**7 participants**)
- CSC Le Galet : **une journée** d'animation autour de l'alimentation (**4 participants**)
- CSC Quartiers Ouest Bischheim: **une journée** d'animation autour de l'alimentation (**8 participants**)
- CSF Victor Hugo Schiltigheim-Bischheim: **3 journées** d'animations sur la thématique de l'alimentation (**20 participants**).

Elus, collectivités :

- service biodiversité de la Région (**1/2 journée, 6 participants**)
- formation CNFPT « élaboration d'une politique locale d'éducation nature environnement » (**1 journée, 15 participants**)
- Rencontre des élus des communes de l'Eurométropole le 14/10/23 (**1/2 journée, 22 participants**)
- Séminaire des directeurs de l'EMS sur la transition le 25/01/23, (**1 journée et 20 participants**)

Soit 16 journées d'animations auprès de 141 participants sur notre site vers des publics spécifiques

f. Projets interassociatifs – sur site et dans les écoles

i. Nombre de journées animation et nombre de participants

Les éco-citadins découvrent la biodiversité : 10 journées d'animations

EE Jacques Sturm : deux classes de CM2 ont participé à 5 séances d'animations, dont 2 sur notre site et 3 dans les écoles.

Nos classes s'engagent pour le climat : 14 journées d'animations

EE Jacques Sturm : une classe de CM1 a participé à 5 séances d'animations, dont 2 sur notre sites et 3 dans les écoles et une classe de CM2 a participé à 6 séances d'animations, dont 2 sur notre site et 4 dans les écoles.

EE Lucie Berger : deux classes de CM2 ont participé à 4 séances d'animations chacune, dont 1 sur notre site, 1 dans l'école et 2 en extérieur.

Nombre de participants différents (calculé)	
Les éco-citadins découvrent la biodiversité	56
STRASBOURG	
EE Jacques Sturm	56
Nos classes s'engagent pour le climat	112
STRASBOURG	
EE Jacques Sturm	60
EE Lucie Berger	52
Total général	168

PARTIE B) Education à la nature et à l'environnement sur l'EMS (hors les murs)

a. Publics scolaires

1. Nombre de journées d'animation

108 journées d'animations réalisées hors Bussierre

2. Nombre de jeunes sensibilisés

	Nombre de participants différents (calculé)	Nombre de participants
Atlas pour la biodiversité	52	104
ACHENHEIM		
EE Nicole Fontaine	29	58
STRASBOURG		
Collège Hans Arp	23	46
Classe d'eau	62	62
STRASBOURG		
EE Saint Etienne	62	62
Classes transplantées éco-sportives du Baggersee	371	371
STRASBOURG		
EE Charles Wurtz	34	34
EE de la Canardière	19	19
EE de la Meinau	27	27
EE de la Niederau	25	25
EE de la Robertsau	26	26
EE du Finkwiller	22	22
EE du Rhin	25	25
EE Erckmann Chatrian	27	27
EE Gustave Stoskopf	26	26
EE Jacques Sturm	27	27
EE Jean Fischart	30	30
EE Saint-Jean	34	34
EE Saint-Thomas	27	27
EE Schongauer	22	22
Découverte sensorielle de la nature	69	132
STRASBOURG		
EM des Canonniers	21	84
EM Ziegelwasser	48	48
L'école du dehors dans le PNU	100	100
STRASBOURG		
EE des Romains	40	40
EE du Hohberg	30	30
EM Camille Claus	30	30
Immersion nature	50	75

STRASBOURG		
EE du Neuhof	25	25
VENDENHEIM		
EE Pierre Pflimlin	25	50
L'école du dehors	202	776
BISCHHEIM		
EE At Home	24	144
STRASBOURG		
EE Rodolphe Reuss 1	24	48
EM Reuss	28	28
EE Guynemer 2	29	155
SCHILTIGHEIM		
ITEP Saint Charles	6	36
EE Leclerc	39	78
EE Jean Mermoz	25	125
LINGOLSHEIM		
EE L'Avenir	27	162
La fabrique à savons	25	25
ILLKIRCH GRAFFENSTADEN		
EE Libermann	25	25
La nature au fil des saisons	369	761
ILLKIRCH GRAFFENSTADEN		
EE du Sud	42	84
SCHILTIGHEIM		
EE Exen Schweitzer	46	46
STRASBOURG		
EE du Hohberg	60	60
EE Lucie Berger	50	150
EE Rodolphe Reuss 1	48	96
EM Fischart	30	90
EM Gustave Doré	93	235
La nature en été	24	24
STRASBOURG		
EE de Pourtalès	24	24
L'eau dans le paysage	23	23
BISCHHEIM		
Collège le Ried	23	23
Les éco-citadins découvrent la biodiversité	56	168
STRASBOURG		
EE Jacques Sturm	56	168
Les projets de l'EE Jean Fischart	73	219
STRASBOURG		
EE Jean Fischart	73	219
Nos classes s'engagent pour le climat	112	366
STRASBOURG		

EE Jacques Sturm	60	210
EE Lucie Berger	52	156
Projet jardin	8	40
STRASBOURG		
Collège Lezay Marnesia	8	40
Protéger l'environnement, j'adhère !	25	160
SOUFFELWEYERSHEIM		
EE Dannenberger	20	120
STRASBOURG		
IME Ganzau	5	40
Life Biodiv'est	73	430
STRASBOURG		
Collège Erasme	12	24
EE du Neuhof	27	54
Lycée Saint Etienne	34	74
Exposition nappe phréatique	118	118
VENDENHEIM		
Collège La Providence	32	32
EE Pierre Pflimlin	86	86
Total général	1812	3676

3. Nombre de classes et origine géographique (QPV, Ville)

Somme de Nombre de participants différents (calculé)	
Étiquettes de lignes	Total
Bischheim-Schiltigheim_Guirbaden	64
Collège le Ried	23
EE At Home	24
EE Guynemer 2	17
Bischheim-Schiltigheim_Quartiers-ouest (Ecrivains)	64
EE Jean Mermoz	25
EE Leclerc	39
Illkirch_Libermann	25
EE Libermann	25
Strasbourg_Cronenbourg	127
EE Charles Wurtz	34
EM Gustave Doré	93
Strasbourg_Elsau	45
Collège Hans Arp	23
EE Schongauer	22
Strasbourg_Hautepierre	24
Collège Erasme	24
Strasbourg_Hohberg	116
EE du Hohberg	90
EE Gustave Stoskopf	26

Strasbourg_Koenigshoffen Est	70
EE des Romains	40
EM Camille Claus	30
Strasbourg_Molkenbronn	27
EE Erckmann Chatrian	27
Strasbourg_Neuhof-Meinau	420
Collège Lezay Marnesia	8
EE de la Canardière	19
EE de la Meinau	27
EE du Neuhof	52
EE Guynemer 2	12
EE Jean Fischart	103
EE Rodolphe Reuss 1	72
EM des Canonnières	21
EM Fischart	30
EM Reuss	28
EM Ziegelwasser	48
Strasbourg_Port du Rhin	25
EE du Rhin	25
Total général	1007

b. Publics loisirs

i. Animations pour et avec des structures de loisirs (CSC, petite enfance, etc.)

1. Nombre de journées d'animation

23 séances correspondant à **13 journées d'animations**

2. Nombre de jeunes sensibilisés

Nombre de participants différents (calculé)	
CSC Camille Claus	25
CSC L'Escale	16
CSC Rotterdam	20
CSE de France 3 Alsace	46
Périscolaire du Bohrie	16
Périscolaire du Stockfeld	24
Périscolaire EM Jean Fischart	12
Périscolaire EM Vauban	15
Total général	174

Zoom sur le projet de coopération avec le Parc des Vosges du Nord

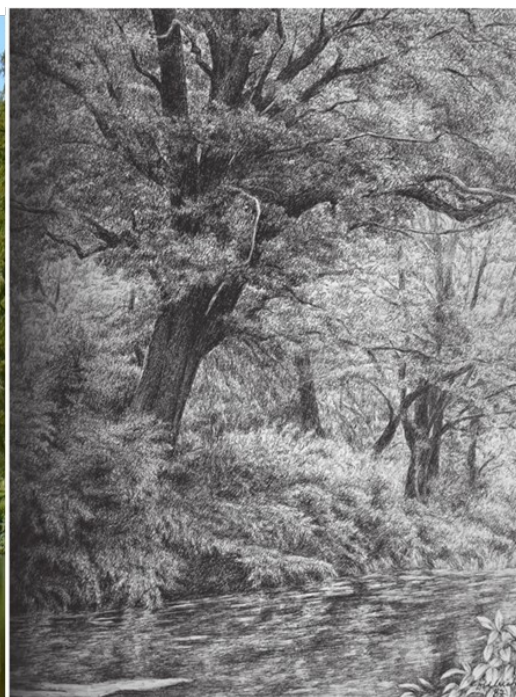

Forêt de la Robertsau.
© Dessin et autoportrait Henri Ulrich

SINE a organisé, au départ de Strasbourg et en privilégiant les mobilités douces, un séjour au sein de la Maison de l'Eau et de la Rivière (MER) à destination de vingt enfants provenant de familles issues de l'immigration. Ces familles, habitant actuellement dans le quartier du Neuhof, souhaitent obtenir un titre de séjour en France et sont accompagnées sur le logement ainsi que sur le plan administratif, économique et social par l'association Antenne. Nous avons tissé un partenariat avec Antenne pour favoriser l'initiation au séjour pour les enfants en accompagnant tant le volet logistique que culturel. En effet, il n'est pas coutumier dans ces familles de confier les enfants pour plusieurs jours. L'objectif est de leur permettre une immersion dans un cadre naturel en plein cœur du parc naturel régional des Vosges du Nord, entre eau et forêt, les sites naturels sont accessibles à pied depuis la MER. Le projet pédagogique était entièrement tourné vers les activités de terrain et l'immersion en milieu naturel, avec des activités choisies et construites par, pour et avec les enfants. Ce projet permet aussi à SINE d'expérimenter un séjour « hors les murs » avec plusieurs nuitées et favorise les échanges de pratiques et de compétences entre animateurs nature du territoire et avec des structures partenaires.

- **De janvier à mars**, SINE a procédé à une recherche de publics et/ou partenaire au sein de plusieurs quartiers QPV
- L'identification de l'association Antenne du Neuhof, accueillant des familles réfugiées. Rencontre et montage du partenariat et du projet au vu de leurs besoins et notamment de la nécessité de rencontre à plusieurs reprises des familles car elles sont majoritairement non francophones et non coutumières de départs pendant une semaine de leurs enfants, un accompagnement soutenu était donc la condition sine qua non du bon fonctionnement du projet. Déroulé :
 - o RDV SINE/Antenne le 27/03/23 => montage du projet avec une animatrice de SINE + la coordinatrice de l'association Antenne. Décision de rencontrer les familles 3 fois avant le voyage pour établir un lien de confiance et préparer les familles au départ et à l'objectif pédagogique des vacances nature
 - o Le 31/05/23=> Temps 1 de rencontre des familles pour les sensibiliser, présentation du projet de vacances nature, jeu de piste en forêt pour 10 adultes et 20 enfants
 - o Le 28/06 => Temps 2 de Rencontre des familles questions/réponses sur la semaine à Antenne + temps de sensibilisation nature
 - o Le 12/07 => Temps 3 de rencontre des familles => finalisation des préparatifs à Bussierre pour 10 adultes et 20 enfants

- Du 24 au 28/07 2023 => Une semaine d'accueil de mineurs au sein de la MER avec les 20 enfants de l'association Antenne. Voyage en train. Encadrement : 3 animateurs de SINE + 1 animateur de la MER. Projet pédagogique ci-joint: mobilité douce, découverte de lieux nature du PNRVN, animations nature, nuitées en forêt...
- Le montage du projet entre SINE et la MER
 - Le 23/01/23= échanges entre les directrices de SINE et de la MER
 - Février/mars = conception du projet. Livrable transmis le 8 mars (proposition d'un projet de coopération inter-territoire sur l'éducation nature environnement, volet loisirs et volet scolaire)
 - 17/04 => venue d'un animateur de la Maison de l'eau et de la Rivière à SINE et d'une enseignante du Neuhof pour élaborer le projet scolaire de l'année prochaine et faire du repérage
 - Mai/juin : SINE = déclaration jeunesse et sport, achats, conception du projet pédagogique, préparatifs des temps de rencontre famille
 - 26/06 => départ de deux animateurs de SINE vers la MER pour préparer le projet loisir 2023, repérer les lieux et élaborer les contenus des animations loisirs et scolaires. Identification des cibles et des dates pour planifier le projet scolaire 23/24, élaboration des plannings et budgets, recherche d'hébergement à Strasbourg.
- Mobilité douce = Recherches pour effectuer le trajet en valorisant les mobilités durables auprès des familles pour qu'ils puissent réaliser qu'il est possible de faire du tourisme local simplement. Nombreux échanges avec la SNCF car travaux sur la ligne Strasbourg/Thieffebach et réservation des billets sinueuse

Un appui au niveau de la direction de l'intercommunalité et la confirmation de l'engagement dans le contrat de réciprocité en mars a permis à SINE la réalisation de ce projet en l'intégrant à la CPO SINE/EMS.

c. Grand public

i. Nombre de journées d'animation

12 journées d'animations hors de Bussierre correspondant à 22 séances, principalement des sorties nature pour faire découvrir les sites remarquables du territoire

ii. Nombre de participants

Nombre de participants différents (calculé)	Total
Sortie bénévole	3
Vernissage Sophie Zénon - La Chambre	3
Animations parents-enfants : EE du Hohberg/EE des Romains/EM Camille Claus	20
Faire réseau autour de l'école du dehors dans le PNU	20
Grand public	240
Atelier cuisine	9
Balade contée et merveilles de la réserve naturelle	14
Fête du PNU	30
Sortie nature	105
Stand alimentation festival Les défricheurs	60
Exposition nappe phréatique	22
Grand public - Ville de Bischheim	8
Atelier confection de kokedama	8
Grand public - Ville de Vendenheim	100
Journée de l'eau	100
Total général	371



d. Acteurs relais

i. Nombre de journées d'animation

5 séances **soit 3 journées d'animation**

ii. Nombre de groupe et de participants

- Dans le cadre du **Festival Enfance et Nature**, SINE est intervenue pour sensibiliser des professionnels de l'enfance et de l'éducation lors d'une table-ronde : **15 participants**
- Des enseignants de l'Eurométropole de Strasbourg ont été sensibilisés dans le cadre d'un **forum organisé par l'Eurométropole de Strasbourg** sur la thématique suivante « nos classes s'engagent pour le climat » : **15 participants**
Un stand a également été tenu par SINE lors de ce forum : **50 participants**
- Les membres du réseau de l'éducation à la nature et à l'environnement ont été formés dans le cadre de l'exposition nappe phréatique : **9 participants**
- Un atelier a été organisé pour faire découvrir le réseau Education Nature et Environnement (RENE) aux animateurs et coordinateurs des CSC ainsi qu'un atelier sur le dispositif « Grandir Dehors » lors du forum CSC « transition écologique et solidaire » : **30 participants**

Soit **119 personnes sensibilisées.**

e. Autres publics

i. Nombre de journées animation

20 séances **soit 13,5 journées d'animations**

ii. Nombre de groupes et de participants

Publics fragiles ou en difficulté

- Animations « Les saisons ont du goût » pour les seniors avec les CSC Fossé des Treize (**2 participants**) et le CSC Quartiers Ouest (**4 participants**) (**2 journées**)
- 6 séances d'animations « Immersion nature » sur 6 demi-journées ont été organisées en partenariat avec Les Francas avec des enfants des gens du voyage (**5 participants**).
- SINE a également organisé un accueil de loisir avec hébergement avec des enfants issus de l'immigration, en partenariat avec l'association Antenne. Ce séjour de 5 journées s'est fait avec **20 participants**. En amont de ce séjour, deux sorties (2 demi-journées) une sur notre site et une autre à l'extérieur ont été organisées avec les enfants et leurs parents (**40 participants**), afin de créer une relation de confiance, de mieux connaître les enfants et de préparer le séjour dans les meilleures conditions.

Collectivités et entreprises

- Des élus de collectivités ont été sensibilisés à la thématique de l'eau lors de l'exposition Nappe phréatique, à Vendenheim : **30 participants (3 demi-journées)**
- Les salariés de Batorama ont été sensibilisés sur la thématique de l'eau lors d'une sortie nature : **48 participants (1 demi-journée)**
- Les salariés de l'entreprise Hager ont été sensibilisés dans le cadre d'une sortie « Balade ludique à la découverte de la faune et de la flore du Parc de Pourtalès » : **9 participants (1 demi-journée)**

Soit **138 personnes sensibilisées.**

f. Projets interassociatifs

cf. tableau partie A



Nos classes s'engagent pour le climat

Cycle d'animation proposé par SINE, Alter Alsace énergies, Alsace Nature et la Chambre de Consommation d'Alsace, la LPO Alsace et Bretz'selle

Objectifs :

- Sensibiliser au changement climatique et à notre impact quotidien (énergies, consommation, habitat, etc.)
- Prendre conscience du rôle de chacun dans la lutte contre le changement climatique (choix de consommation, gestion des déchets et des énergies, etc.)
- Identifier des actions réalisables au sein de l'école et les mettre en pratique (affichage pour économiser les énergies, créer des aménagements pour les nature, oeuvrer pour le déplacement en vélo dans l'établissement, etc.)
- Transmettre les actions réussies à grande échelle.

Déroulement :

La classe participe à un minimum de deux journées d'animation. La première journée porte sur la notion de climat en introduisant déjà sur les énergies. Cette journée peut se faire à l'école comme au CINE. Les journées d'après sont axées sur des thèmes spécifiques (énergies-habitat, eau et déchets, alimentation-agriculture et nature et déplacements). Chacune de ces journées vise à découvrir des aspects importants du thème en lien avec la notion de changement climatique et de l'impact de l'humain au quotidien afin d'identifier au moins une action que la classe pourra mettre en oeuvre dans l'école réduire ou contourner cet impact.

La classe peut choisir 2 à 4 thèmes ce qui représente, 2, 3 ou 4 journées d'animation.



Période : toute l'année.

Durée : 2 à 4 journées (à quelques jours ou semaines d'intervalle).

Lieu : CINE de Bussierre et ses environs et à l'école.

Horaires : de 9h à 16h, adaptables aux horaires de la classe.

Équipement à prévoir : tenue adaptée à l'extérieur. Repas de midi.

Tarif et réservation : 140€ à 170€ par jour selon la thématique choisie

Réservation et confirmation de venue sont nécessaires.

Cycle 3 : éléments des programmes

Compétence : identifier différentes sources d'énergie.

- L'énergie, l'être humain et ses besoins
- Notion d'énergie renouvelable
- Quelques dispositifs visant à économiser la consommation d'énergie.

Compétence : expliquer les besoins en aliments de l'être humain.

- Origine des aliments consommés.

Compétence : expliquer l'origine de la matière organique

- Les besoins des plantes vertes et des animaux.
- Le devenir de la matière organique (les décomposeurs).

Compétence : identifier les enjeux liés à l'environnement.

- Décrire les interactions des organismes vivants entre eux et avec leur environnement.
- Observer l'impact de l'activité humaine sur les populations
- Exploitation raisonnée et utilisation des ressources

Approches interthématiques

- L'effet de serre

Cycle 4 : éléments des programmes

Compétence : expliquer quelques phénomènes climatiques.

Compétence : relier les connaissances sur les risques liés aux activités humaines aux mesures de protection, d'adaptation, etc.

Compétence : caractériser des enjeux de l'exploitation d'une ressource naturelle par l'être humain.

Compétence : actions humaines et questions environnementales.

- Expliquer comment une activité humaine peut modifier l'organisation et le fonctionnement des écosystèmes en lien avec quelques questions environnementales globales.
- Proposer des argumentations sur les impacts générés par le rythme, la nature (bénéfices/nuisances), l'importance et la variabilité des actions de l'être humain sur l'environnement.

C) Coordonner le réseau des structures ENE du territoire

a. Relations aux associations

i. Temps d'échanges interassociatifs (réunions, journées ou réunion thématiques et pédagogiques)

Dates des réunions interassociatives	Objet de la réunion	Thématique (eau-déchets-alimentation-biodiv...)
18/01/2023	Réunion inter-associative sur le projet pédagogique autour des déchets. Alsace Nature, Octop'US, la Chambre de Consommation d'Alsace, Sine étaient présents.	Réduction des déchets
20/01/2023	Rencontre avec Astus pour échanger sur les besoins du CINE d'être accessible aux transports en communs pour des raisons écologiques, mais aussi pour que le public bénéficiaire puisse venir sans louer de bus.	Transports en commun/mobilités
26/01/2023	Rencontre et rendez vous avec Sandrine Lapp autour du projet du Bagersee	Nature et biodiversité
30/01/2023	Réunion inter-associative organisée par les Défricheurs pour le festival Radio	Nature/biodiversité/alimentation
01/02/2023	Festival Enfance et Nature : soirée au Temple Neuf intervention de SINE	Ecole du Dehors
02/02/2023	Réunion avec le CEEAC pour lier les enjeux patrimoniaux du Parc de Pourtalès avec les enjeux de la biodiversité	Nature Biodiversité
03/02/2023	Rencontre Bretz'selle sur la faisabilité d'une station de réparation de vélos au CINE	Mobilités douces
06/02/2023	Rencontre Charles Hudon de la Fédération des CSC pour coordination entre les réseaux RENE et Fédé CSC	Coordination de réseau
08/02/2023	Rencontre avec Art Bohrie Culture à Ostwald	Coordination de réseau
09/02/2023	Rencontre Par Enchantement à Koenigshoffen	Coordination de réseau
16/02/2023	Rencontre Coop'Alim	Coordination de réseau
01/03/2023	Rencontre avec Sol en Ville	Coordination de réseau
02/03/2023	Réunion inter-associative préparative de Faut qu'on s'bouge	Événementiel - Coordination de réseau
04/03/2023	Nuit de la Chouette au CINE organisée par LPO	Nature - Biodiversité
15/03/2023	Groupe ESS et alimentation organisé par le Pole ESS	Coordination inter-réseaux
16/03/2023	Réunion inter-associative pour l'organisation de l'événement du festival radio des Défricheurs	Relai de communication + proposition d'ateliers SINE sur l'alimentation
27/03/2023	Rencontre avec Philippine du Pole ESS	Coordination inter-réseaux
31/03/2023	Café à l'agence du climat	Coordination de réseau
31/03/2023	Rencontre CSC Ostwald	Coordination de réseau
12/04/2023	Visite du jardin de CINE avec le groupe de citoyens et d'associations de la Robertsau. Visite initiée par la DT	Coordination de réseau
13/04/2023	Atelier Pole ESS avant l'AG du Pole	Coordination de réseau
14/04/2023	Participation au lancement de la fête du PNU	Coordination de réseau
18/04/2023	Rencontre Entraide Le Relais dans le cadre d'un partenariat pour les rendez vous de l'alimentation	Coordination de réseau
26/04/2023	Réunion avec Charles Hudon de la Fédé des CSC67 pour l'organisation de l'événement transition écologique et solidaire.	Coordination de réseau
14/05/2023	Faut qu'on s'bouge ! Événement inter-associatif	Événementiel – Coordination de réseau toutes thématiques
25/05/2023	Réunion inter-associative des Défricheurs pour le festival radio	Coordination de réseau - alimentation
30/05/2023	Conférence de Marc André Selosse co-organisé par SolenVille et SINE	Coordination de réseau
05/06/2023	Rencontre Banque de l'Objet	Coordination de réseau

07/06/2023	Forum EEDD	Nature biodiversité - réseau
12/07/2023	Réunion avec Les Retoqués sur le festival radio des Défricheurs. Faire un stand commun sur l'alimentation entre SINE et les Retoqués	Alimentation
21/07/2023	Déjeuner inter-associatif à la Maison citoyenne au Neudorf	Coordination de réseau
09/09-10/09/2023	Journées nature et patrimoine	Coordination de réseau – Nature, biodiversité
13/09/2023	Réunion avec Creative Vintage et autres associations du réseau sur l'offre aux entreprises	Coordination de réseau
18/09/2023	Réunion avec l'entreprise Schroll sur le parcours pédagogique des déchets	Coordination de réseau – réduction des déchets
24/09/2023	Stand de SINE et Alsace Nature sur l'événement « Sans voiture Simone »	Mobilités douces
25/09/2023	Réunion de réseau sur la structuration du réseau	Coordination de réseau
28/09/2023	Point info avec Maison des associations et Alsace Mouvement associatif au Cine de Bussierre	Coordination de réseau
05/10/2023	Journée transition écologique et solidaire avec la fédération des CSC	Coordination de réseau – Animation d'un atelier sur le réseau
11/10/2023	Rendez vous alimentation ESS	Coordination de réseau
14/10/2023	Stand inter-associatif Les Retoqués – SINE – Réseau ENE au festival radio des défricheurs	Coordination de réseau - Alimentation
23/10/2023	Préparation journée pour le vivant sur le marché off	Coordination réseau – nature - biodiversité

ii. Cartographie des acteurs du réseau :

<https://sinestrasbourg.org/reseau/cartographie/>

iii. Accompagnement des acteurs du territoire (qui, pour quoi, en quoi ?)

Nom de la structure	Objet de la demande	Contenu proposé par SINE
Les associations du réseau Education nature Environnement	Mieux se coordonner sur la communication événementielle. Comment mieux communiquer auprès du grand public? Et en interne du réseau ?	Présentation des plateformes qui existent déjà pour relayer les événements : Présentation détaillée de SortiesNature.org par Alsace Nature. Présentation de la plateforme Botcup Présentation du programme grand public SINE Présentation de chaque asso des événements 2023 en cours d'organisation
CSC Ostwald	Volonté de mieux connaître le réseau	Orientation vers la cartographie des acteurs, prise de rendez vous pour expliquer et montrer les acteurs du réseau sur les thématiques demandées par le CSC Ostwald : déchets, biodiversité, nature, alimentation...
La Maison du Compost	Se faire accompagner sur élaboration d'outils pédagogiques auprès du public maternel.	Matthieu Bafaro, coordinateur pédagogique de SINE est allé voir les outils pédagogiques de La Maison du Compost et a conseillé Yasmine l'animatrice sur l'adaptation de certains outils auprès du public de maternel.
Les associations du réseau Education nature Environnement	Approfondir ses connaissances sur l'eau afin de développer des outils pédagogiques auprès du scolaire et grand public.	Découverte de la STEP de la Wantzenau + exposé sur la nappe phréatique et son fonctionnement par Maxime Pommiès, ingénieur en eau de l'EMS et Matthieu Bafaro, coordinateur pédagogique de SINE
Les associations du réseau Education nature	Approfondir les connaissances du réseau sur l'eau afin de développer des outils	Découverte de l'outil expo nappe phréatique à Vendenheim

Environnement	pédagogiques auprès du scolaire et grand public.	Présentation des outils pédagogiques de l'EMS Présentation de la fresque de l'eau par Maxime
---------------	--	---

b. Relations à la collectivité

i. Réunions de suivi et temps organisés par la collectivité

Dates	Sujet de la réunion
13/01/2023	Bilan CPO Ville + EMS Clémentine
01/02/2023	Réunion point mensuel EMS + SINE
06/03/2023	Réunion avec Simon Wehrlé de la DT Robertsau pour faire visiter le CINE aux citoyens et associations de la Robertsau
10/03/2023	Réunion point mensuel EMS + SINE
28/03/2023	Réunion point mensuel EMS + SINE
21/04/2023	Journée de la Terre
26/04/2023	Rencontre entre associations écologistes et la Maire de Strasbourg
03/05/2023	Conseil de l'éco-citoyenneté: Danielle Dambach, SINE, EMS, Agence du climat
04/05/2023	Présentation des outils EMS et du réseau RENE aux associations de quartier au Shadok
23/05/2023	Visite de l'ancien Zoo de l'Orangerie
02/06/2023	Rendez vous avec Guillaume Libsig sur la coordination événementielle
13/06/2023	Réunion point mensuel EMS + SINE
23/05/2023	Visite de l'ancien Zoo de l'Orangerie
26/09/2023	Réunion point mensuel EMS + SINE
14/10/2023	Rencontre élus EMS des 33 communes au CINE
20/10/2023	Rencontre réseau transfrontalier et associations sur le changement climatique et la protection de la biodiversité
23/10/2023	Préparation Conseil de l'ESS

ii. Partenariat avec des communes (qui, pour quoi, volume)

Commune	Sujet du partenariat	Volume
Vendenheim	Partenariat 2023	2h
Vendenheim	Thématique de l'eau	Exposition nappe phréatique en 2023 et contribution à la fête de la Ville
Eurométropole de Strasbourg	Forum de l'EEDD	2 interventions sur classes pour le climat avec Matthieu et Johanne= 1/2 journée
Ville de Strasbourg	Fête du PNU	1 intervention d'Achille balade contée + réunions de préparation =1.5j
Schiltigheim	Dinghof : monter un projet inter associatif reliant patrimoine/archéologie et nature et biodiversité	1 jours (réunions + prepa)
Eurométropole de Strasbourg	Nourrir l'EMS	Conférence de presse : 2h + événement à la Manufacture : 1journée + visio réunion interassociative sur l'alimentation 2h = 1.5j
Strasbourg	Projet « Bébés en forêt » PNU Ill/Bruche	4 réunions avec la direction du territoire, l'élu Marc Hoffess, la Maison de la Petite Enfance, les services des espaces verts pour co-construire le projet, choisir l'implantation, définir le planning

iii. Accompagnement, conseil auprès de la collectivité

Commune / Objet demande/ Contenu et proposition SINE

Dates	Sujet de la réunion
31/01/2023	Réunion avec Madame Hamard et Clémentine Gavarini sur les animaux en ville
14/02/2023	Réunion avec EMS (Sandrine DeBonn, Maxime Pommies) et SINE Matthieu Bafaro, Floriane DUPRE). Sujet : développer un projet pédagogique sur l'eau avec les associations.
27/02	Réunion SINE et service éducation populaire de la Ville.
28/02	Réunion de restitution des groupes de travail élaborés par la Ville de Strasbourg
28/02	Réunion préparation fête du PNU avec les acteurs du PNU
02/05/2023	Participation au séminaire « Renouvellement Contrat de Ville »(Cité de l'III, quartiers Ouest, Marais et Guirbaden). Deux salariées de SINE ont participé aux ateliers qui ont eu lieu la journée du 2 mai 2023.
10/07/2023	Participation à la journée d'information sur la végétalisation des cours d'école à destination des communes, à la mairie de Schiltigheim. (3 participants)
23/11/2023	Rencontre avec le maire de Blaesheim autour d'un projet « Ecole du dehors » (2 salariées, 1 demi-journée)



REVUE DE PRESSE

STRASBOURG

L'univers de Germain Roesz exposé au CINE de Bussierre

Du 5 mars au 2 avril, le Centre d'initiation à la nature et à l'environnement de Bussierre accueille « Traverser - Une forêt encore inconnue... », une exposition de peintures et de sculptures de l'artiste Germain Roesz.

L'association Strasbourgeoise pour l'environnement propose, du dimanche 5 mars au dimanche 2 avril, une exposition de l'artiste collimari Germain Roesz. Intitulée « Traverser - Une forêt encore inconnue... », elle se tiendra au CINE de Bussierre, rue Kempf à la



L'association Strasbourgeoise pour l'environnement propose, du dimanche 5 mars au dimanche 2 avril, une exposition de l'artiste collimari Germain Roesz. Intitulée « Traverser - Une forêt encore inconnue... », elle se tiendra au CINE de Bussierre, rue Kempf à la

histoire de l'art et exploration contemporaine, l'artiste donne ici à voir un nouveau aspect de son œuvre.

STRASBOURG

Le CINE de Bussierre (re) passe à l'action



Tout au long de l'année, des activités sont proposées : ici une balade sur les traces des castors, dans la forêt de la Robertsau, avec Alsace Nature. Photo archives DNA/Gérard JOUBERT

15 mars à 9h30, la prochaine meners à la découverte de Mandelstam par ses forêts, avec Alsace Nature; mardi 21 mars à 9h30 c'est en direction de Hill, d'Illkirch ou Ostwald, que les participants se dirigent (souvent avec Alsace Nature). L'impact sur l'environnement, la fabrication de savons maison n'affecte pas la qualité de l'eau possible; la culture réalisée à partir de produits locaux, biologique, de saison et végétarienne; limite les émissions de gaz à effet de serre; le compostage diminue la quantité de déchets des ménages. Samedi 25 mars et samedi 1^{er} avril à partir de 9h30, un pourea ainsi s'essayer à la cuisine nature, à base de plantes comestibles sauvages provenant de la forêt.

S'agissant de jardins, l'association n'est pas non plus en reste. Un ensemble d'ateliers de jardinage au naturel est proposé pour accompagner les jardiniers amateurs dans l'évolution de leurs pratiques tout au long de l'année, au fil des saisons. Véritable plateforme d'apprentissage moderne, le jardin du CINE de Bussierre est le lieu où il est possible de faire, mais aussi de prendre de l'inspiration pour réaliser chez soi. Prochain rendez-vous de l'atelier « A vos herbes ! » mercredi 23 mars à 14h30 pour les seniors plantiers.

l'année, et programmer le dimanche 14 mai, quand aux « Journées nature et patrimoine », et proposer la communication les samedi 11 et la rentrée de septembre en septembre. Autant d'occasions pour le CINE d'accueillir de nombreux publics, qui peuvent profiter de la sérénité et de la convivialité du site, tout en en profitant une fois de plus.

Une artiste inspirée et engagée. Marie-Anne Mouton, diplômée des Arts décoratifs de Strasbourg et d'Alsace-Provence, organise avec les 25 artistes de son atelier sur le thème « La terre au cœur », du 17 septembre au 15 octobre au CINE de Bussierre.

Marie-Anne Mouton et ses élèves au CINE de Bussierre



Marie-Anne Mouton, diplômée des Arts décoratifs de Strasbourg et d'Alsace-Provence, organise avec les 25 artistes de son atelier sur le thème « La terre au cœur », du 17 septembre au 15 octobre au CINE de Bussierre.

« La terre au cœur » Marie-Anne Mouton et les artistes de son atelier, du 17 septembre au 15 octobre au CINE de Bussierre. 155 rue Kempf à Strasbourg, tous les jours sauf le samedi de 14h à 19h. Visage le vendredi 17 septembre à 18h à la présence de Marie-Anne Mouton et de 44 membres artistes.

Les dessins naturalistes d'Okograph

L'illustratrice strasbourgeoise Okograph expose du 23 avril au 14 mai ses dessins et illustrations sur les cimaises du CINE de Bussierre, à la Robertsau. Celle qui travaille essentiellement à l'encre sur papier met sa technique minutieuse au service d'un propos engagé.

Les illustrations d'Okograph dévoilent un univers imaginaire et fantastique, organique et curieux. « Mon sujet est souvent issu de mon observation de la faune et de la flore à travers des escapades en pleine nature dont je m'imprègne. Ma démarche se veut de plus en plus engagée sur des sujets environnementaux, en mettant en lumière l'impact de l'activité humaine sur la faune et la flore. L'exil représenté est spectateur et acteur. Edifiée chez Slidebox en 2019, sa patte graphique s'est aussi imprimée sur une série limitée de skateboards. En parallèle, elle est graphiste de profession.

semi camouflés dans la prolongation d'un organisme vivant : dans une coquille d'œuf brisée, sous une feuille, sous un chapeau de champignon, etc. Et quand l'œil n'est pas représenté, la notion de regard reste au cœur de sa démarche artistique.



Okograph nourrit son travail de son observation de la faune et de la flore. Document remis

cherche en Arts plastiques en 2015. Elle expose activement sur divers salons d'art en Alsace depuis fin 2016 et a participé à plusieurs expositions collectives. Préférant l'encre sur papier, elle collabore en outre avec différents ateliers afin de permettre à ses illustrations de vivre à travers la peau. Editée chez Slidebox en 2019, sa patte graphique s'est aussi imprimée sur une série limitée de skateboards. En parallèle, elle est graphiste de profession.

STRASBOURG

Au CINE de Bussierre, l'Eurométropole vue du terrain

Nouvelle formule pour les rencontres de l'Eurométropole, qui se tenaient ce samedi à Strasbourg : les 300 élus présents étaient invités à choisir parmi dix propositions de visites pour découvrir des équipements illustrant les compétences et l'action de la collectivité. Exemple au Centre d'initiation à la nature et à l'environnement de Bussierre, à la Robertsau.

L'exotisme peut être au bout de la rue... Surtout quand il s'agit de la rue Kempf, en extrême limite de la réserve naturelle nationale de la forêt de la Robertsau, et qu'il faut pousser jusqu'au numéro 155, en bus CTS spécialement affrété, pour arriver enfin à destination au Centre d'initiation à la nature et à l'environnement de Bussierre (CINE). Il suffit alors de franchir le seuil pour partir explorer son jardin

extraordinaire, entre plantes mellifères, tunnel végétal, potager, cabane de charmes, macérats et petits bois où se réfugient les écureuils.

C'est l'expérience qu'ont vécue ce samedi matin une vingtaine d'élus qui participaient à l'appel (sur les 874 conviés) de découvrir des sites et des équipements illustrant les compétences et l'action de l'EMS et de ses sociétés d'économie mixte.

Du siège de la CTS au centre de formation du Racing, du campus Nextmed au Port autonome, du Centre de tri et de valorisation des déchets verts du Rohrschollen au CINE de Bussierre ; à pied, en bus, en tram ou en bateau ; dix par-

coures de visite étaient proposées. Une manière de donner corps (et âme) à « un plan d'équipement de 1,5 milliard d'euros sur 2021-2026 et à un budget de fonctionnement annuel de 800 millions d'euros » ; des chiffres rappelés en début de matinée par la présidente de l'EMS, Pia Imbs.

Le CINE de Bussierre, tout le monde connaît, ou croit connaître. Cette visite a été l'occasion pour les élus de l'EMS – qui contribue à hauteur de 180 000 € au budget de fonctionnement annuel de 500 000 € – de mieux comprendre ses atouts, ses spécificités et ses besoins. Que ce soit sur le plan financier ou pour trouver de nouveaux partenariats (parfois directement avec les communes). Guidés par Bernard Irrmann, fraîchement élu président de Strasbourg initiation nature environnement, qui gère le CINE, sa

directrice Clémentine Gavarni et Joanne Simon, qui coordonne les activités, Pia Imbs, Danielle Dambach et les autres élus se sont glissés l'espace d'une heure dans la peau de l'un des 20 000 et quelques visiteurs annuels.

Démultiplier l'action grâce à la formation et aux partenariats

Installé dans une ancienne dépendance du château de Pourtalès, le CINE de Bussierre (l'un des dix CINE d'Alsace) existe depuis 23 ans ; il est le seul sur le territoire de l'Eurométropole et se sent aujourd'hui à l'étroit. « L'an dernier, dans le cadre du Dispositif local d'accompagnement, nous avons réalisé qu'il nous faudrait 200 ans pour arriver à sensibiliser à l'environnement les 500 000 habitants de l'Eurométropole ! », note Bernard Irrmann.

Devant l'urgence climatique, la structure, qui compte quatorze salariés, veut aller plus vite et plus loin. En proposant, en plus des accueils scolaires et des nombreux ateliers, événements et animations grand public déjà menés, de former d'autres encadrants pour pouvoir démultiplier l'action. De même, le CINE mise sur la transversalité et s'exporte de plus en plus dans les commu-

nes de l'EMS, « avec l'idée de mettre en valeur des coins de nature parfois ignorés » et de sensibiliser jusque dans les cours d'école. Une façon d'accélérer, à sa mesure, la prise de conscience environnementale.

Valérie WALCH

ment, rafraîchissement avec des jardins pédagogiques du CINE de Bussierre. Difficile de décider entre romanin, sauge ou sauge... A.I.K. SINE : Strasbourg Initiation Nature Environnement



Une visite du CINE de Bussierre était notamment proposée ce samedi dans le cadre des Rencontres des élus de l'Eurométropole de Strasbourg. Photo DNA/Franck KOB1

Synthèse CPO SINE 2022-2025

Projet	Montant 2021	Montant 2022	Montant 2023	Cout global du projet 2024	Montant demandé 2024	Montant proposé 2024	Montant prévu 2025	Total CPO 2022 2025
Animation du Centre d'initiation à la nature et à l'environnement auprès des publics scolaires et du grand public (in situ et hors les murs)	85 000 €	85 000 €	85 000 €	85 000 €	85 000 €	85 000 €	85 000 €	340 000 €
Coordination du réseau des associations intervenant sur des projets d'Education à l'Environnement	42 000 €	42 000 €	42 000 €	57 000 €	42 000 €	42 000 €	42 000 €	168 000 €
Biosurveillance : les lichens sous la loupeProjet inter associatif sur la qualité de l'air.1ère séance avec Atmo Grand Est sur l'air et la pollution atmosphérique. 2nde séance avec SINE sur les lichens. 3ème séance de conclusion suite aux actions d'observation autonomes de la classe par ATMO ou SINE. Classe cycle 3. 4 demi-journées d'intervention	5 770 €	5 000 €	5 000 €	10 210 €	5 000 €	5 000 €	5 000 €	20 000 €
Evénement " Faut qu'on se bouge!" (mai) sur la nature, le sport, la santé et le bien-être. En lien avec le printemps des abeilles - comprendre l'importance de la sauvegarde des espèces et des milieux et les liens possibles avec les activités sportives et favorisant le bien-être.	3 000 €	3 000 €	3 000 €	9 500 €	5 000 €	3 000 €	3 000 €	12 000 €
"Les éco citoyens découvrent la biodiversité". Projet inter associatif sur la biodiversité. Entre 2 et 4,5 jours d'interventions sur thèmes au choix : forêt/ énergie durable et nature/ milieux et habitats de l'oiseau/ biodiversité au jardin. Possibilité d'un dernier jour optionnel pour imaginer une action éco-citadine dans l'école. Cycle 3	10 400 €	9 000 €	9 000 €	16 400 €	10 400 €	9 000 €	9 000 €	36 000 €
"Nos classes s'engagent pour le climat" Projet inter associatif sur le changement climatique. 1ère séance avec Alter Alsace Energies, puis journées à thème au choix (eau, énergie/transport, alimentation/agriculture, biodiversité, déchets, air). Enquête réalisée par les élèves sur les thématiques, puis plan d'actions. Classe de cycle 3. Entre 6 et 8 demi-journées d'activité.	9 500 €	9 000 €	9 000 €	15 100 €	9 500 €	9 000 €	9 000 €	36 000 €
Projet avec le PRN des Vosges du Nord : Echange de jeunes de quartiers QPV jeunes du Parc régional des Vosges du Nord.	0 €	0 €	12 000 €	24 000 €	12 000 €	12 000 €	12 000 €	36 000 €
Projet inter associatif en 5 ou 6 séances d'une demie journée: création d'un parcours déchets abordant la réduction à la source, la récupération, le réemploi, la valorisation, et le tri des déchets, incluant une visite du centre de tri. Cycle 2-3. 3 classes ciblées/an.	0 €	0 €	0 €	8 220 €	4 110 €	4 000 €	4 000 €	4 000 €
TOTAL ANNUEL	155 670 €	153 000 €	165 000 €	225 430 €	173 010 €	169 000 €	169 000 €	652 000 €

Avenant à la CONVENTION D'OBJECTIFS exercices 2022-2025

Entre :

- L'Eurométropole de Strasbourg, représentée par Madame Pia IMBS, présidente, agissant en application de la délibération du Conseil de l'Eurométropole de Strasbourg du 25/03/2022 et du 24/03/2023.

et

- l'association SINE (Strasbourg Initiation Nature Environnement), ci-après dénommée l'association, inscrite au registre des Associations du Tribunal d'instance de Strasbourg sous la référence Volume 78 Folio n°306 et dont le siège est 155 rue Kempf, 67000 STRASBOURG représentée par son-sa Président-e-en exercice, Monsieur Frédéric DECK.

Vu,

- les articles L1611-4 et L2121-29 du Code général des collectivités territoriales,
- la loi n°2000-321 du 12 avril 2000 art 10 et le décret n°2001-495 du 6 juin 2001 art 1,

Préambule

L'Eurométropole de Strasbourg, dans le cadre de sa politique en faveur du monde associatif témoigne de sa volonté d'inscrire ses relations avec les associations dans un partenariat durable. La présente convention s'inscrit pleinement dans cette démarche partenariale, fondée sur la confiance, le respect et le dialogue entre les deux parties.

Créée en 2000, l'association SINE a pour vocation d'organiser, coordonner et de promouvoir des actions d'éducation à la nature et à l'environnement de tout public sur le territoire de l'Eurométropole et ses environs, d'apporter sa compétence pédagogique au service de projets de sensibilisation du citoyen sur l'ensemble du territoire eurométropolitain. Elle se fixe également pour mission de réunir les acteurs en particulier associatifs, œuvrant dans le domaine de l'éducation à la nature et à l'environnement sur son territoire.

Le partenariat souhaité est guidé par deux objectifs :

- Dynamiser l'éducation à la nature et à l'environnement à partir de sites tels que le Centre d'Initiation à la Nature et à l'Environnement ou de sites naturels d'exception en partenariat avec toutes les associations ou structures en lien avec l'environnement.
- Favoriser les changements de comportements et développer l'éco-citoyenneté au sein de la population par l'accueil des différentes catégories de publics sur le site de Bussierre ou sur des actions conduites hors les murs.

Objet et vie de la convention

Article 1 : objet de la convention

Par la présente convention, l'Eurométropole de Strasbourg et l'association SINE définissent des objectifs partagés et s'engagent à mettre en œuvre, à cette fin, tous les moyens nécessaires à leur bonne exécution.

Article 2 : vie de la convention

La convention est établie pour une durée de quatre ans. Toutefois, son entrée en vigueur est soumise à la condition suspensive de la réception par l'Eurométropole d'un exemplaire signé par le-la- Président-e de l'association.

Au terme de la présente convention, une nouvelle convention d'objectifs pourra être proposée à l'ordre du jour du Conseil de l'Eurométropole, sur proposition du Comité de suivi (cf. articles 8 et 11).

1ère partie : les objectifs

Article 3 : les priorités de l'Eurométropole de Strasbourg dans le domaine de l'éducation à l'environnement et à l'éco-citoyenneté

La transformation écologique, la lutte contre les changements climatiques, l'atteinte des 17 Objectifs de Développement Durable sont au cœur du projet de territoire de l'Eurométropole de Strasbourg. Dans cette perspective, avec l'appui de son Plan Climat, l'Eurométropole investit tous les champs de compétences qui sont les siens pour déployer des projets et actions dont l'objectif est de faire évoluer les pratiques au quotidien afin de réduire l'impact des activités sur l'environnement.

La feuille de route dédiée à l'éducation à l'environnement et à l'éco-citoyenneté acte ainsi les objectifs stratégiques suivants :

- permettre une meilleure compréhension des cycles de la nature pour mieux la protéger en ciblant tous les publics, y compris ceux vulnérables et en fragilité sociale.
- faire connaître, accompagner et pérenniser les changements de comportement auprès des plus jeunes, des adolescents et des adultes.

Cette feuille de route s'inscrit dans la continuité des politiques publiques de l'intercommunalité :

- Eviction et réduction drastique des déchets (Objectif Z)
- Préservation des milieux et de la ressource en eau (renaturation, lutte contre les micropolluants, réserves naturelles)
- Qualité de l'air (ZFE et mobilités)
- Biodiversité et feuille de route végétalisation (TVB)

- Alimentation durable et responsable (bien-être animal, de la terre nourricière à la réduction des déchets).

Article 4 : le projet associatif

L'association SINE fédère des associations dont l'un au moins des objets est l'éducation à la nature et à l'environnement et qui œuvrent notamment sur le territoire de l'Eurométropole de Strasbourg. Ce regroupement d'associations au sein de SINE assure une cohérence de l'action associative sur ce territoire, qui permet de viser les objectifs suivants, partagés par toutes les associations membres du Conseil d'administration de SINE :

L'association a pour objet :

- d'organiser, coordonner et promouvoir des actions d'éducation à la nature et à l'environnement de tout public sur le territoire de l'Eurométropole de Strasbourg;
- de gérer le Centre d'initiation à l'environnement de Bussierre et ses équipements mis à disposition dans un objectif d'éducation à la nature et à l'environnement, et notamment :
 - d'organiser l'accueil des publics et des associations intervenantes sur le site de Bussierre,
 - de mettre en œuvre l'éducation à la nature et à l'environnement au sein des bâtiments et des espaces extérieurs,
 - de garantir la qualité et la cohérence des actions éducatives.
- d'apporter sa compétence pédagogique au service de projets de sensibilisation du citoyen sur le territoire de l'Eurométropole de Strasbourg;
- de réunir et de coordonner les acteurs, en particulier associatifs, œuvrant dans le domaine de l'éducation à la nature et à l'environnement sur le territoire de l'Eurométropole de Strasbourg.

Le projet associatif de SINE entre ainsi dans le cadre des priorités de l'Eurométropole de Strasbourg. Il permet un renforcement de l'action d'éducation à la nature et à l'environnement non seulement en direction des publics scolaires, mais également vers de nouveaux publics qu'il est aujourd'hui important de sensibiliser afin de favoriser les changements de comportement à tous les niveaux de la société : le grand public, les publics professionnels (élus, techniciens des collectivités, salariés des entreprises), les élèves et toutes les parties prenantes des établissements scolaires.

Le projet associatif de SINE et de ses associations membres veut également insister sur la cohérence territoriale des actions d'éducation à l'environnement. Cette cohérence territoriale revêt différentes significations, comme le développement d'actions de sensibilisation sur l'ensemble du territoire de l'Eurométropole de Strasbourg, l'appropriation par le citoyen de son quartier ou encore l'appropriation par les habitants des communes péri-urbaines des spécificités naturelles et des problématiques environnementales de leur commune.

Article 5 : les objectifs partagés

Le projet de l'association SINE rencontre les préoccupations de l'Eurométropole de Strasbourg qui les soutient. Les objectifs sont issus de discussions entre les deux parties.

➤ Objectifs généraux :

- Faire du CINE de Bussierre un lieu de référence et de formation en matière d'éducation à la nature et à l'environnement qui rayonne sur le territoire métropolitain.
- Renforcer l'éducation à la nature et à l'environnement sur le territoire de l'Eurométropole
- Coordonner les associations œuvrant sur le territoire de l'Eurométropole pour faire vivre un réseau dynamique et acteur de la stratégie eurométropolitaine d'éducation à l'environnement et à l'éco-citoyenneté

➤ Objectifs opérationnels :

Voir le tableau annexe joint

2ème partie : les moyens

Article 6 : la subvention versée par l'Eurométropole de Strasbourg à l'association

Pendant la durée de la convention, la collectivité s'engage à soutenir financièrement les objectifs prévus à l'article 5, que l'association s'engage à réaliser en partenariat avec elle.

Le montant prévisionnel total de la subvention s'élève à la somme de 648 000 €.

- Pour la première année, le montant de la subvention s'établissait à : 153 000 €.

L'avenant modifie les montants des années suivantes :

- Pour la deuxième année, le montant prévisionnel s'élève à : 165 000 €.
- Pour la troisième année, le montant prévisionnel s'élève à : 169 000 €.
- Pour la quatrième année, le montant prévisionnel s'élève à : 169 000 €.

Ces trois derniers versements auront lieu sous réserve de l'approbation annuelle des crédits par le Conseil de l'Eurométropole.

Le versement de la subvention annuelle interviendra en deux fois, pour 60 % à la signature par toutes les parties de la convention financière, et pour les 40 % restants au 3ème trimestre de l'année sur présentation de toutes pièces justificatives démontrant la réalisation des objectifs, conformément à la convention établie, et en tenant compte des besoins de financement actualisés.

La présente convention d'objectifs se traduit par une convention financière annuelle spécifique définissant les modalités de l'intervention financière de l'Eurométropole de Strasbourg.

Article 7 : la mise à disposition de locaux / de matériel par l'Eurométropole de Strasbourg à l'association

L'Eurométropole de Strasbourg met à disposition de l'association des locaux et du matériel au centre d'initiation à l'environnement et son jardin situé 155 rue Kempf à Strasbourg.

Pour information, il est précisé que la valeur locative annuelle des moyens mis à disposition est évaluée à : 18 547 €.

La présente convention d'objectifs se décline en une convention spécifique de mise à disposition de locaux et de matériel, d'une durée de quatre ans, définissant les modalités de cette mise à disposition par l'Eurométropole de Strasbourg en faveur de l'association.

3ème partie : le dispositif de suivi et d'évaluation de l'atteinte des objectifs

L'évaluation de l'atteinte des objectifs opérationnels prévus dans la présente convention s'opère au moyen d'indicateurs. Définis au préalable par les deux partenaires, ces indicateurs sont mentionnés dans le tableau annexe.

Article 8 : la composition de l'instance de suivi

Un Comité de suivi de la convention d'objectifs est mis en place. Il constitue une instance de dialogue entre les partenaires, dans le cadre du suivi de la convention.

Le Comité de suivi est co-présidé par le Président de l'association et la Présidente de l'Eurométropole ou son représentant. Il se compose des membres suivants :

- Le Président de l'association,
- Le-la Directeur-trice de l'association,
- La Présidente de l'Eurométropole ou son-sa représentant-e,
- Les référents-es de la direction et/ou du service de l'Eurométropole,
- un-e représentant-e du service du Contrôle de gestion et évaluation des politiques publiques.

Article 9 : les missions du Comité de suivi

- évaluer l'atteinte des objectifs sur la base des indicateurs figurant en annexe de la présente convention ;
- le cas échéant, analyser les causes des écarts et prendre les décisions d'ajustement ;
- la dernière année de la convention, se prononcer sur une éventuelle reconduction de la convention et sur ses modalités, en vue d'une proposition d'inscription à l'ordre du jour du Conseil de l'Eurométropole.

Article 10 : l'organisation du Comité de suivi

Le Comité de suivi se réunit au moins une fois par an au 4^e trimestre de l'année, à l'initiative de l'Eurométropole. Des réunions supplémentaires pourront être organisées à la demande de l'une ou l'autre des parties.

La date de rencontre est fixée conjointement par l'association et l'Eurométropole, deux mois calendaires au plus tard avant sa tenue.

L'association communique à l'Eurométropole, un mois calendaire au plus tard avant la tenue du Comité de suivi, un document de bilan d'activité ainsi que le tableau d'objectifs et d'indicateurs (selon modèle figurant en annexe) complétés pour la période annuelle révolue.

Enfin, l'Eurométropole envoie une invitation à l'association (et les autres partenaires parties prenantes le cas échéant) trois semaines au plus tard avant la tenue du Comité de suivi. Elle joint à cette invitation l'ensemble des documents de bilan complétés par le service référent.

Lors du Comité de suivi, les partenaires passent en revue l'ensemble des fiches de suivi et forment sur chacune d'elles un avis cosigné par les présidents de séance.

Article 11 : l'évaluation finale

Elle consiste à évaluer l'ensemble des résultats obtenus par l'association durant toute la durée de la convention.

Au terme de la présente convention, sur proposition du Comité de suivi, une nouvelle convention pourra être proposée six mois calendaires au plus tard avant l'échéance de la présente convention à l'ordre du jour du Conseil de l'Eurométropole.

Elle tiendra compte de l'évolution du contexte général et de l'évaluation réalisée conjointement en Comité de suivi de l'atteinte des objectifs définis dans la présente convention.

4^eème partie : les dispositions diverses concernant les modalités d'application de la convention

Article 12 : communication

L'Eurométropole de Strasbourg apparaîtra comme le partenaire de l'association dans toute action de communication de l'association en direction des médias et du grand public, et sur tous les supports de communication (tracts, affiches, dépliants...) relatifs aux actions soutenues par l'Eurométropole de Strasbourg, sauf demande expresse spécifique de cette dernière.

Article 13 : responsabilité

L'association conserve l'entière responsabilité des actions et missions exercées par elle, y compris celles visées par les stipulations de la présente convention, sans que la responsabilité de l'Eurométropole de Strasbourg ne puisse être recherchée.

Article 14 : avenant

Toute modification substantielle des conditions ou modalités d'exécution de la présente convention, définie dans le cadre du Comité de suivi, fera l'objet d'un avenant. Celui-ci précisera les éléments modifiés de la convention, sans que ceux-ci ne puissent remettre en cause les objectifs généraux définis dans la première partie de la convention.

Article 15 : résiliation

La présente convention se trouvera résiliée de plein droit, et sans indemnité d'aucune sorte, dans tous les cas de force majeure reconnus par la loi.

De même, la convention sera résiliée de plein droit et sans indemnité en cas de changement d'objet ou d'activité, de faillite, de liquidation judiciaire, d'insolvabilité ou d'impossibilité par l'association d'achever sa mission.

Par ailleurs, en cas de non-respect, par l'une ou l'autre des parties, des engagements réciproques inscrits dans la présente convention, celle-ci pourra être résiliée de plein droit à l'expiration d'un délai de trois mois suivant la réception (ou première présentation) d'une lettre motivée, par envoi recommandé avec accusé de réception, valant mise en demeure.

Le cas échéant, il sera procédé, par l'association, au reversement en totalité ou partie des montants versés par l'Eurométropole, en dehors des cas de force majeure évoqués au 1^{er} paragraphe de cet article.

Article 16 : litiges

Les parties s'engagent à rechercher, en cas de litige sur l'interprétation ou sur l'application de la convention, toute voie amiable de règlement, notamment dans le cadre du Comité de suivi, avant de soumettre tout différend à une instance juridictionnelle.

En cas d'échec des voies amiables de résolution, tout contentieux portant sur l'interprétation ou sur l'application de cette convention devra être porté devant le tribunal administratif de Strasbourg.

Fait à Strasbourg, le

Pour l'Eurométropole de Strasbourg

La Présidente

Pia IMBS

Pour l'association

Le Président

Bernard IRRMANN

Objectifs opérationnels	Actions	Résultats attendus
Par le contact direct avec la nature et l'expérience vécue le projet de SINE vise à :		
*Favoriser une réflexion auprès de chaque catégorie de public, *former des citoyens conscients et responsables, *donner l'envie d'agir en faveur de la nature et de l'environnement		
A] Faire du CINE de Bussierre un lieu de référence et de formation en matière d'éducation à l'environnement qui rayonne sur le territoire métropolitain		
Poursuivre et développer l'éducation à l'environnement à partir du CINE de Bussierre , en partenariat avec toutes les associations ou structures en lien avec l'environnement et œuvrant sur le territoire de l'Eurométropole	Assurer la gestion du site de Bussierre et coordonner les interventions et besoins d'utilisation des associations partenaires, Déployer le programme d'activités scolaires sur le site Poursuivre le développement de programme d'activités pour de nouveaux publics (accueil de loisir, CSC, petite enfance...) Poursuivre le développement des programmes d'accueils des jeunes dans le cadre périscolaire (Club nature) et extrascolaire (accueils de loisirs) Maintenir et renforcer le programme d'activités grand public (expositions, manifestations, évènementiels)	Publics scolaires Maintenir et renforcer l'accueil au CINE de Bussierre Renouveler les bénéficiaires chaque année Jeunes en temps de loisirs Augmenter le volume d'activité Développer des partenariats avec d'autres structures (extrascolaire, petite enfance, CSC, etc.) Grand public Diversifier les ateliers et animations en direction du grand public Acteurs relais Développer des ateliers, accompagnement et formation à destination d'acteurs relais (éducateurs, enseignants, etc.)
B] Renforcer l'éducation à la nature et à l'environnement sur le territoire de l'Eurométropole		
Développer l'éducation à la nature et à l'environnement sur le territoire de l'Eurométropole , en partenariat avec les associations ou structures en lien avec l'environnement œuvrant	Développer un programme d'activités scolaires dans et autour des écoles de toutes les communes de l'EMS. Construire des programmes d'actions en direction de tous publics en coordination avec les acteurs du territoire	Déployer le projet de SINE en partenariat avec d'autres acteurs du territoire sur l'ensemble du territoire eurométropolitain (scolaires, grand public, acteurs relais, etc.).

sur le territoire de l'Eurométropole.		Construire des partenariats avec des communes de l'EMS sur le volet éducation à la nature et à l'environnement.
C] Coordonner les associations œuvrant sur le territoire de l'Eurométropole pour faire vivre un réseau dynamique et acteur de la stratégie eurométropolitaine d'éducation à l'environnement et à l'éco-citoyenneté.		
<p>Fédérer et animer le réseau des acteurs associatifs d'éducation à l'environnement sur le territoire de l'Eurométropole de Strasbourg</p> <p>Être un partenaire actif de la collectivité pour la mise en œuvre de la stratégie d'éducation à l'environnement</p>	<p>Structurer et animer le réseau des acteurs associatifs engagés dans le domaine de l'éducation à l'environnement</p> <p>Renforcer le rôle de coordination pédagogique via :</p> <ul style="list-style-type: none"> - le montage de projets inter-associatifs - et une offre d'accompagnement pédagogique aux associations demandeuses <p>Contribuer activement à la déclinaison et au suivi de la feuille de route stratégique Education environnement de l'Eurométropole de Strasbourg</p> <p>Développer des outils de suivi des animations en lien avec la collectivité afin de disposer d'une cartographie de couverture des activités selon leurs thématiques sur les 4 années de la convention</p>	<p>Une meilleure connaissance entre acteurs du territoire sur leurs interventions et compétences respectives</p> <p>Développer des projets interassociatifs</p> <p>Construire un réseau associatif autour d'un projet partagé.</p> <p>Renforcer la qualité des projets d'éducation à l'environnement proposés sur le territoire</p> <p>Renforcer le partenariat institutionnel</p>

Indicateurs de suivi d'activité

A) Activités au CINE :

- a. Publics scolaires
 - i. Par SINE
 - 1. Nombre de journées d'animation
 - 2. Nombre de jeunes sensibilisés
 - 3. Nombre de classes et origine géographique (QPV, Ville)
 - ii. Par les partenaires associatifs
 - 1. Nombre de journées d'animation
 - 2. Nombre de jeunes sensibilisés
 - 3. Nombre de classe et origine géographique (QPV, Ville)
- b. Publics loisirs
 - i. Temps d'accueils organisés par SINE (club nature et ALSH)
 - 1. Nombre de journées d'animation
 - 2. Nombre de jeunes sensibilisés
 - ii. Animations pour et avec des structures de loisirs (CSC, petite enfance, etc.)
 - 1. Nombre de journées d'animation
 - 2. Nombre de jeunes sensibilisés
- c. Grand public (proposer tableau récap issu du Tdb)
 - i. Nombre de journées d'animation
 - ii. Nombre de participants
- d. Acteurs relais
 - i. Nombre de journées d'animation
 - ii. Nombre de groupe et de participants
- e. Autres publics
 - i. Nombre de journées d'animation
 - ii. Nombre de groupes et de participants
- f. Projets interassociatifs
 - i. Nombre de journées animation et nombre de participants

B) Education à la nature et à l'environnement sur l'EMS :

- a. Publics scolaires
 - 1. Nombre de journées d'animation
 - 2. Nombre de jeunes sensibilisés
 - 3. Nombre de classes et origine géographique (QPV, Ville)
- b. Publics loisirs
 - i. Animations pour et avec des structures de loisirs (CSC, petite enfance, etc.)
 - 1. Nombre de journées d'animation
 - 2. Nombre de jeunes sensibilisés
- c. Grand public (proposer tableau récap issu du Tdb)
 - i. Nombre de journées d'animation
 - ii. Nombre de participants
- d. Acteurs relais
 - i. Nombre de journées d'animation
 - ii. Nombre de groupe et de participants
- e. Autres publics
 - i. Nombre de journées animation
 - ii. Nombre de groupes et de participants
- f. Projets interassociatifs
 - i. Nombre de journées animation et nombre de participants

C) Coordonner

- a. Relations aux associations
 - i. Temps d'échanges interassociatifs (réunions, journées ou réunion thématiques et pédagogiques)
 - ii. Cartographie des acteurs du réseau
 - iii. Accompagnement des acteurs du territoire (qui, pour quoi, en quoi ?)
- b. Relations à la collectivité
 - i. Réunions de suivi et temps organisés par la collectivité
 - ii. Partenariat avec des communes (qui, pour quoi, volume)
 - iii. Accompagnement, conseil auprès de la collectivité (Nbr, pour quoi, etc ?)

Synthèse des projets 2024 - Annexée à la délibération du 28 mars 2024

Association	Projets	Cout global du projet 2024	Demande 2024	Proposé pour 2024	Montant versé en 2023
ABRAPA	<p>"Écocitoyen à tout âge !" est un atelier participatif et interactif en 6 séances pour une douzaine de personnes âgées, qui intègre des apports théoriques et pratiques ainsi que des mises en situations concrètes autour de l'environnement et du développement durable. Ces ateliers seront animés par 2 intervenants qui interviennent habituellement auprès des séniors.</p> <p>Séance 1: Jeu de l'oie sur la biodiversité - Séance 2 : Recette Zéro déchet - Séance 3: Hôtel à insecte. - Séance 4 : Produits ménagers naturels et calcul de son empreinte carbone - Séance 5 : Autopsie d'une poubelle et fabrication d'un tawashi - Séance 6: sortie « Écocitoyenne ».</p>	1 425 €	1 140 €	1 100 €	Nouveau porteur
ANTIGONE	<p>Le projet porte sur l'animation d'ateliers et l'organisation d'événements pour le public scolaire et le grand public sur la commune de Souffelweyersheim.</p> <p>Pour le public Scolaire : 2 fresques Climat/Biodiversité pour 25 encadrants inter-structures éducatives – 6 ateliers de sensibilisation en 2 séances de 2h à l'école ou au périscolaire, avec le soutien des encadrants formés - Fête de la biodiversité en mode kermesse zéro déchet</p> <p>Grand Public: Pique-nique « 100% végété / 0% déchet » avec partage des meilleures solutions et quizz collectif - Fête du vélo et des mobilités alternatives avec parcours à vélo intra Souffel avec chasse au trésor et parcours jusqu'à Strasbourg avec visite d'une exposition en lien avec l'éco-citoyenneté - ateliers (test de vélos cargos, réparation vélo et gravure, solutions de covoiturage/autopartage...).</p>	12 080 €	8 800 €	6 000 €	Nouveau porteur
ART BOHRIE CULTURE	<p>36 ateliers de permaculture de 72 heures au total à destination de 4 classes de l'école du Bohrie à Ostwald, à l'école et au jardin partagé du Bohrie</p> <p>Économiser les ressources/Découvrir le cycle de vie d'une plante / Découvrir la pollinisation/Préserver la biodiversité / Diversification des espèces au jardin/Se nourrir local et de saison</p>	10 000 €	8 000 €	4 000 €	Nouveau porteur
ASSOCIATION HORIZOME	<p>12 ateliers de 2h30 de transformation alimentaire pour les habitants de HautePierre au sein du Tiers-Leu d'Horizome,</p> <p>Exemples d'ateliers : Confections de confiture, pâte de fruits, compote, sirop Sensibilisation au gaspillage et recettes anti-gaspi Découverte de la lactofermentation et des conserves de légumes vinaigrés</p>	9 000 €	7 200 €	3 600 €	Nouveau porteur
ASSOCIATION BRETZ'SELLE	<p>30 Ateliers d'auto-réparation vélo de 2h avec des élèves de CM1/CM2 de 4 écoles (Eschau, Ostwald, Bischeim ou Hoenheim et la Meinau).</p>	5 310 €	4 250 €	3 600 €	3 600 €

ASSOCIATION DÉPARTEMENTALE DES FRANCAS DU BAS-RHIN	<p>Ateliers divers de sensibilisation à l'environnement pour 50 jeunes de Spach/Rotterdam au sein du périscolaire des Francas: 30h de séances en après-midis en période scolaire 32h d'ateliers pendant les vacances scolaires</p> <ul style="list-style-type: none"> • Sensibilisation aux mobilités douces à la découverte de la biodiversité de notre région • Eco-aménagement de leur environnement proche : carrés potagers, hôtel à insectes, ... <ul style="list-style-type: none"> • Ateliers intergénérationnels dans un jardin partagé • Ateliers parents-enfants sur la cuisine de saison, repas et goûter partagés • Aménagement de leur local avec un groupe d'adolescent·es en mettant en avant le réemploi, la réutilisation et le matériel reconditionné ☑ 	9 800 €	4 000 €	4 000 €	Nouveau porteur
ASSOCIATION DÉPARTEMENTALE DES FRANCAS DU BAS-RHIN	<p>Ateliers pédagogiques et sensorielles (école du dehors) animé par SINE pour des enfants de 3 à 16 ans issus de la communauté des gens du voyage, à raison de 10 séances de trois heures chacune, 1 fois par mois dans le secteur du port du Rhin</p> <ul style="list-style-type: none"> - créer un abécédaire avec des éléments de la nature - faire des jeux d'écriture dans la nature - écrire à partir de matériaux naturels - partir à la chasse aux lettres - relever des mesures de grandeurs d'un arbre, d'une plante ou de toute autre élément naturel (hauteur, circonférence, projection de l'ombre, etc) et comparaison des mesures entre elles - dénombrer et calculer avec des manipulations d'éléments naturels - travail de symétrie avec des pliages de feuilles - travail autour du vocabulaire des couleurs - fabrication de peintures naturelles, travail des mélanges de couleurs primaires, <ul style="list-style-type: none"> - faire des empreintes de végétaux - observer et identifier une grande diversité de faune - travail de classification des végétaux : herbier, classification, observation - observation de la saisonnalité et des cycles, en dessinant ou en photographiant le même paysage aux quatre saisons, 	12 000 €	6 000 €	5 000 €	Nouveau porteur
ASSOCIATION FAMILLE D'ILLKIRCH	<p>Animation de l'atelier « Eau'rigine » imaginé avec Eau'Dyssée auprès de 500 élèves des écoles élémentaires du quartier Libermann à Illkirch, d'Eschau et d'Eckbolsheim : 10 classes de cycle 2 (CE1/CE2 'je découvre' – Toutes les gouttes comptent) - 10 classes de cycle 3 (CM1/CM2 'je m'engage' – Les petites gouttes font les grands fleuves) - 2 établissements par mois dès la rentrée scolaire 2024.</p>	6 702 €	4 974 €	4 900 €	Pas de demande en 2023
ASSOCIATION LES PETITS DÉBROUILLARDS GRAND EST	<p>Le projet porte sur l'animation d'une dizaine de rando-sciences, temps de découverte de la biodiversité des espaces urbains strasbourgeois à travers des expériences scientifiques (arbres, pollinisation). Ces balades nature devraient être menées sur le quartier gare avec l'association Plurielles. ☑</p>	3 122 €	3 000 €	2 000 €	Pas de demande en 2023
ASSOCIATION UNIS-CITÉ	<p>Les "Jeunes Pousses" est un programme ambitieux de Service Civique où les volontaires sont amenés à utiliser toutes les modalités de la sensibilisation pour toucher plus efficacement le grand public et les informer des moyens dont ils disposent pour agir à leur niveau.</p> <p>Unis-Cité Strasbourg s'engage à mobiliser 16 jeunes volontaires en service civique sur une durée de 8 mois à raison de 2 journées par semaine pour des actions de sensibilisation à l'environnement : 15 chantiers nature, 20 permanences hebdomadaire à l'appartement pédagogique, 50 actions de sensibilisation en écoles ou périscolaire, 15 temps forts au sein des quartiers (clean walk, ateliers thématiques...).</p> <p>Ces interventions se feront en partenariat avec les acteurs des quartiers et la municipalité au sein de marchés hebdomadaires, de CCAS, de CSC, d'associations de quartiers ou d'établissements scolaire.</p>	174 060 €	15 000 €	6 000 €	8 000 €

CONSCIENCE ET IMPACT ECOLOGIQUE	<p>16 ateliers pédagogiques de 2h sur l'alimentation durable à Koenigshoffen avec un groupe d'habitants issus du projet Sécurité sociale de l'alimentation , du centre social PAR ENchantement et des élèves de l'école des Romains.</p> <p>1- Déforestation:Fabrication de pâte à tartiner 2 - Santé environnement :Fabrication produits d'entretien 3 - Alimentation durable - décryptages des ingrédients 4 - Fresque des besoins 5 - Au fil de l'eau : Comprendre les enjeux sanitaires et écologiques de la gestion de l'eau 6 - Préparation de faux-mages gourmands ☒</p>	7 560,80 €	4 688 €	3 000 €	Nouveau porteur
CONTACT ET PROMOTION	<p>3 ateliers distincts pour 4 classes de l'école maternelle Charles Wurtz à Cronembourg Et 1 animation d'automne pour 4 classes de la même école maternelle. Ateliers dans le jardin pédagogique et dans la cour de l'école équipée de 2 bacs de culture.</p> <p>Ateliers plantations et découverte des 5 sens pour sensibiliser à la biodiversité</p> <ul style="list-style-type: none"> - faire découvrir le développement des végétaux - faire découvrir le rôle des pollinisateurs - faire découvrir le rôle des petites bêtes dans la terre - prendre conscience du temps et des soins nécessaires pour la pousse des plants de légumes et de fruits - développer les 5 sens avec notamment la plantation de plantes aromatiques (l'ouïe sera sensibilisé avec le chant des oiseaux, le vent dans les arbres...) - comprendre le fonctionnement d'un compost - comprendre le rôle des petites bêtes dans la transformation 	7 800 €	5 300 €	1 200 €	Nouveau porteur
CREATIVE VINTAGE	<p>Les ateliers sont nés d'une envie d'apprendre et de transmettre les différents savoirs autour de l'éco-responsabilité. A l'heure où nous produisons bien plus de déchets que ce que nous consommons, il nous semble important de revoir nos idéaux afin de créer à nouveau, ensemble, des fonctionnements plus respectueux de l'environnement.</p> <p>En vient alors l'idée de créer des ateliers dans le but de valoriser l'ancien/l'existant en promouvant le réemploi et l'artisanat, avec pour ambition des valeurs de développement durable, ainsi que d'économie sociale et solidaire.</p> <p>La spécificité de ces ateliers est d'intervenir lorsque le «déchets» existe pour qu'il n'en soit finalement pas un. Nous proposons donc une initiation au «faire soi-même» à travers l'apprentissage de pratiques et techniques créatives et ludiques.</p> <p>C'est avec un esprit d'éducation populaire que nos animateurs.trices animent les séances pour que chacun.e puisse échanger, apprendre et partager ensemble des idées, afin de créer du lien entre êtres humain.e.s.</p> <p>La subvention permet de financer des ateliers gratuits dans les communes de l'Eurométropole, la réalisation en interne d'outils et jeux pédagogiques (jeux de touché, kakémono, jeux de cartes, etc.) et la création de nouveaux ateliers chaque année, pour proposer une offre plus diversifiée et touchant plus de types de déchets différents.</p>	47 664 €	10 000 €	8 500 €	9 000 €
ECO VESTIAIRE	<p>Depuis sa création, Eco Vestiaire s'est fixée l'objectif de sensibiliser à une consommation et une pratique sportive plus durable. La sensibilisation s'adresse à plusieurs types de public (associations, écoles, clubs sportifs et entreprises). En 2023, l'association a mené une quinzaine d'interventions sur Strasbourg et dans 3 autres communes de l'EMS avec l'aide d'un éco-conseiller en stage.</p> <p>Elle souhaite reproduire ce schéma en 2024 en s'appuyant sur ses collectes de matériel de sport pour diffuser plus largement ses ateliers dans les communes. ☒</p>	10 000 €	5 000 €	4 000 €	3 500 €

ETHOSPH'R	<p>Éthosph'R entend éduquer et informer sur les bonnes pratiques à adopter envers les animaux. Depuis bientôt deux ans, elle propose des ateliers, cycles d'animations et mini-stages dans les communes d'Illkirch-Graffenstaden, Ostwald, Schiltigheim et Strasbourg (quartiers Cronenbourg, Neudorf, Neuhof, Robertsau, Tribunal) pour découvrir l'éthologie de manière ludique.</p> <p>Le projet porte sur l'animation d'une cinquantaine d'ateliers de sensibilisation au bien-être animal avec une approche scientifique notamment sur Schiltigheim et Bischheim (centre socio-familial Victor Hugo -Léo Lagrange et l'école élémentaire Leclerc et l'école maternelle Joséphine Baker à Schiltigheim).</p>	9 959 €	7 249 €	6 200 €	Nouveau porteur
TESSLAB	<p>Formation de 10 jeunes de 18 à 30 ans issus de Haute-pierre aux enjeux environnementaux afin qu'ils puissent ensuite être des ambassadeurs de la transition écologique auprès de plus jeunes et animer des temps de sensibilisation dans les écoles primaires.</p> <p>3 soirées de 3h de formation animées par Féris Barkat de banlieue Climat + Ateliers TESSLAB sur la confiance en soi/prise de parole/passage à l'action</p>	12 055 €	6 000 €	4 500 €	Nouveau porteur
FANCHON CIGUË	<p>En collaboration avec les associations et écoles du quartier, l'association présente un petit poulailler mobile en cyclo-traction.</p> <p>La caisse de transport des poules, est installée en journée sous un dôme géodésique en structure bois, dans un parc ou un jardin associatif. Les poules y circulent librement. La nuit, elle est installée dans un endroit sécurisé. Le poulailler reste quelques jours dans le même quartier afin que tous, petits et grands puissent venir le voir. Des bénévoles se succèdent durant la journée pour garder le site.</p> <p>12 ateliers de sensibilisation à la réduction des déchets sont prévus avec les élèves des écoles élémentaires des QPV Cronenbourg (Ecole Langevin et Groupe Scolaire WURTZ) et Koenigshoffen (Ecole des Romains) ainsi qu'une collecte de déchets alimentaires des familles en échange d'œufs frais. 3 représentations du spectacle "Conférence, Cocotte et Vers de Terre" sont prévus en sus pour les familles.</p> <p>A la fin de l'action, les poules sont proposées à l'adoption à des familles possédant un jardin.</p>	12 740 €	10 000 €	4 000 €	Nouveau porteur
FEDERATION DES MAISONS DES JEUNES ET DE LA CULTURE D'ALSACE	<p>Le projet "parcourir, découvrir et protéger mon territoire" vise à sensibiliser les enfants fréquentant le périscolaire d'Entzheim à la préservation de l'environnement. Le projet qui s'étale sur l'année 2024 comprend :</p> <ul style="list-style-type: none"> -Des balades nature animées par le CINE Bussière sur le temps périscolaire du soir en janvier et juin. -Des ateliers cyclisme ludiques sur trois soirées du temps périscolaire des mois de mars et avril. -Une intervention d'éducateurs sportifs du Comité départemental de cyclisme et la mise en place du dispositif Savoir Rouler à Vélo (SRAV) pendant la première semaine des vacances de printemps en partenariat avec Génération Vélo. -Des balades à vélo et à pied sur des temps du soir et du mercredi avec choix de destination sur les pistes cyclables et chemins environnants. -Des ateliers avec les outils pédagogiques empruntables à l'EMS. ☒ 	3 997 €	3 000 €	2 000 €	Nouveau porteur
KALEIDOSCOOP	<p>9 ateliers artistiques animés par 6 professionnels du secteur de l'environnement et de l'art qui auront lieu au CSC Au-delà des Ponts, au jardin partagé du Port du Rhin et à Kaleidoscoop.</p> <p>1. ateliers podcast sur l'environnement et l'urgence climatique -2. Cours de cuisine collective "anti-gaspi" - 3. Atelier cyanotype 4. Atelier myriorama - 5. Jeu d'enquête autour de la botanique 6. Spectacle participatif "RACINES" avec 3 ateliers de préparation</p> <p>Ateliers programmés dans le cadre d'événements : 48H de l'agriculture urbaine, quinzaine des jardins partagés, temps fort Kaleidoscoopie #2 organisé par Kaleidoscoop.</p>	4 816 €	4 013 €	3 500 €	2 400 €

L'ETAGE - CLUB DE JEUNES	<p>Dans le cadre de son « espace de vie sociale », l'association proposera des actions collectives participatives et citoyennes d'éducation à l'environnement à destination des personnes en situation précaire qu'elle accueille et accompagne.</p> <p>Elle fera notamment appel à des structures partenaires pour enrichir sa programmation : Les Petits Débrouillards, les ateliers Nouvelle Architecture, Vélhop, la Ferme Obrecht à Handschuheim.</p> <p>Des personnes formées lors des différentes actions citées ci-dessus deviendront les ambassadeurs de ce message dans le réseau auprès de l'ensemble des personnes accompagnées.</p> <p>L'instance de participation déjà existante, Le Conseil de la Vie Sociale, intégrera cet objectif dans son fonctionnement.</p>	10 500 €	8 000 €	3 800 €	Nouveau porteur
LA MEUTE	<p>Parcours d'animation éco-artistique à destination de 12 classes de CM1/CM2 d'écoles de HautePierre:</p> <p>4 représentation du spectacle la Prophétie de Faqat sur le changement climatique, suivi d'ateliers de sensibilisation sur le compostage/transformation de déchets plastiques/art-thérapie avec créatio fresque en papier recyclé</p> <p>+ Représentation du spectacle pour le périscolaire du CSC le Galet suivi d'un atelier d'expression corporelle</p>	10 118,20 €	7 500 €	5 000 €	Nouveau porteur
LE LABO DES PARTENARIATS	<p>5 Ateliers de sensibilisation sur les enjeux d'alimentation et de biodiversité face à la question du changement climatique auprès d'une classe d'enfants de l'École du Glienberg à la Montagne Verte</p> <p>Le cycle s'articule autour de 5 ateliers :</p> <ul style="list-style-type: none"> •Atelier 1 : Appréhender les enjeux d'une alimentation saine et durable par le jeu - 3h •Atelier 2 : La biodiversité dans les champs et en ville, essentielle pour remplir nos assiettes ! - 3h •Atelier 3 : De la graine à l'assiette : découvrir le maraîchage en ville et ses amis les petites bêtes ! - 4h •Atelier 4 : Accueillir la biodiversité au jardin - 3h création d'hôtels à insectes au Jardin du Schloessel •Atelier 5 : s'approvisionner et cuisiner bon pour soi et pour la planète - 7h •Un atelier de cuisine végétale animé par VRAC •Un atelier de pesée de certains produits dans le cadre de l'épicerie mensuelle VRAC 	5 953 €	4 762 €	3 500 €	Nouveau porteur
LES COLS VERTS STRASBOURG	<p>25 ateliers de 2h d'animations autour de l'agriculture urbaine et l'alimentation durable auprès d'écoles ou de structures périscolaires (à définir) au sein de structures ou à la ferme maraîchère du Hohberg</p> <p>Exemple de déroulé simplifié : atelier "Les goûts et les odeurs" (2h) LES 5 SENS :</p> <p>Définition : on liste ensemble les sens et les organes qui nous permettent de les solliciter</p> <p>L'odorat et le goût : à quoi ça sert ?</p> <p>JEU RECONNAÎTRE ET DÉCRIRE LES ODEURS</p> <p>JEU RECONNAÎTRE ET DÉCRIRE LES GOÛTS</p> <p>Mots fléchés + memory sur les aliments qu'on a traités</p>	6 994 €	6 000 €	4 000 €	Nouveau porteur
LES COLS VERTS STRASBOURG	<p>2 temps forts d'animation tout public par saison (8 demi-journées au total) sur diverses thématiques liées à l'écologie, la biodiversité, le jardinage, l'alimentation durable, l'énergie et le recyclage, proposés de façon coordonnée par diverses structures des quartiers de Poteries/Hohberg et complété par une offre d'animation artistique et créative</p>	5 000 €	4 000 €	4 000 €	Nouveau porteur
LES DEFRICHEURS	<p>Atelier d'éveil visant à sensibiliser les tout-petits aux éco-gestes au quotidien à travers une série d'histoires à écouter (podcast) : " Kilou, le petit koala "</p> <p>12 ateliers programmés avec 2 écoles maternelle du Neuhof: 2 classes Reuss et 10 classes Stockfeld</p>	6 000 €	4 000 €	3 000 €	Pas de demande en 2023
LES DEFRICHEURS	<p>Ateliers d'expression radiophonique auprès d'élèves de CM1/CM2 pour les faire s'interroger/réfléchir aux alternatives liées au fléau de la pollution plastique et la préservation de la ressource en eau</p> <p>Durée : 1 atelier de 8h par classe (quatre séances de 2 heures), 12 classes au total sur 3 écoles- Volume horaire des ateliers : 96 heures</p>	6 000 €	5 000 €	4 000 €	Nouveau projet

LES RETOQUÉS	<p>12 ateliers cuisine parents-enfants de 2h30 autour de la transformation alimentaire pour les habitants de HautePierre au CSC le Galet</p> <p>Chaque atelier tournera autour de la valorisation d'un ou plusieurs ingrédients habituellement jetés (le pain est un bon exemple d'aliment valorisable facilement)..</p> <p>Le but principal est d'apporter des connaissances et des savoir-faire très concrets et facilement reproductibles à la maison.</p> <p>En 2024, focus sur le "faire soi-même à moindre coût".</p>	8 000 €	6 400 €	4 000 €	5 400 €
LES RETOQUÉS	<p>Deux sessions de deux fois deux heures de formation sur la gaspillage alimentaire à destination d'une vingtaine d'animateurs de la structure périscolaire Léo Lagrange à Schiltigheim : deux heures d'apport pédagogique qui seront complétées par deux heures de co-développement pour faire émerger en groupe le début des projets personnels des animateurs.</p>	4 880 €	3 500 €	3 000 €	Nouveau projet
LIFETIME PROJECTS	<p>Ateliers de sensibilisation avec des jeunes en décrochage scolaire pendant les petites vacances scolaires, sur le changement climatique, la biodiversité, l'eau, la gestion des déchets, puis sorties pédagogiques de découverte de la nature dans les Vosges et d'échanges avec des jeunes en Tanzanie. Enfin, mise en action en réponse à une problématique identifiée</p> <p>Au total: 6 jours de sortie prévus et 6 ateliers de 2h</p> <p>Spach en créa: stages d'expression culturelle et artistique associés à des temps de sensibilisation à l'environnement pour des 6/12 ans</p>	13 850 €	8 500 €	5 000 €	7 000 €
OASIS QUAI JACOUTOT	<p>-2 débats→action dans les QPV de Strasbourg : un temps de mise en débat suite à une conférence, une projection ou une table-ronde puis un atelier pour mettre en action ce qui a été pensé lors du premier temps. Ces ateliers sont construits autour d'outils d'intelligence collective.</p> <p>-Festival climat : L'objectif est d'aller à la rencontre des résidentes et des résidents des quartiers prioritaires dans un esprit de co-construction qui part de leurs problématiques propres en lien avec les acteurs du territoire. Les thématiques visées sont le dérèglement climatique, la sixième extinction de masse, les flux de migrations, les droits des personnes en situation d'exil, les mécanismes de la solidarité, les enjeux clés autour de l'eau, de l'alimentation, de l'énergie... et les possibilités pour accompagner à la structuration en tant qu'association ou collectif des publics cibles.</p>	34 400 €	10 000 €	1 000 €	Nouveau porteur
OCTOP'US	<p>Proposer des ateliers collectifs en les adaptant au public et à sa sensibilité au sujet.</p> <p>Au sein de l'"Octolabo":</p> <p>interventions participatives (recueil de témoignages), invitations d'intervenants locaux pour partager leur expertise sur des sujets d'actualités en lien avec l'écologie, de différents ateliers.</p> <p>Jeux, visuels, conférences, ateliers de fabrication de petits objets à base de plastique récupéré et broyé en paillettes grâce à nos machines...</p> <p>A l'extérieur :</p> <p>catalogue d'animations adaptables à chaque tranche d'âge; machines de retraitement du plastique transportables et adaptées à tous publics</p> <p>des centres socio-culturels des QPV, les établissements scolaires.</p>	50 425 €	18 000 €	8 000 €	8000 (subvention de fonctionnement)

RUEE VERT LE FUTUR	<p>En septembre 2019, la 1ère édition des 10 jours VERT le Futur fut le fruit audacieux des énergies déployées pour tenter de sauver les arbres et la richesse de la biodiversité sur le tracé du GCO (grand contournement ouest de Strasbourg). Depuis, le festival perpétue la mise en commun des espoirs, initiatives et actions pour transformer le monde avec comme leviers l'imagination, la culture, l'art, la rencontre et la réflexion</p> <p>2024 marquera la 5ème édition du Festival VERT le Futur qui se déploiera entre les 10 et 20 septembre. L'accent sera mis sur La jeunesse comme fil conducteur de l'évènement. Une des grandes nouveautés sera l'implantation du Festival dans un lieu de verdure proche du Canal de la Bruche où le rapport au vivant sera prégnant et qui permettra à l'ensemble des habitants de l'Eurométropole de s'y rendre au moyen de mobilités douces (Plateforme de covoiturage, trajet à vélo ou en TER + vélo).</p>	55 000 €	15 000 €	10 000 €	10 000 €
SAMU DE L'ENVIRONNEMENT ALSACE	<p>L'association prévoit 24 animations, à raison d'une moyenne de 2 par mois sous la forme d'ateliers pratiques de 2h à 3h, ou bien de conférences-débats de 1h30 à 2h. L'association souhaite développer les partenariats dans les quartiers de Strasbourg avec les structures locales (CSC, CLJ, associations de médiation), tout en continuant d'intervenir dans les communes de moins de 10 000 habitants où elle travaillera davantage avec les mairies et les bibliothèques.</p> <p>Les ateliers d'animation seront organisés par un service civique et les volontaires du SAMU de l'environnement et les conférences pourront être tenues par les bénévoles de l'association et coordonnées par l'équipe permanente.</p>	8 070 €	4 500 €	3 500 €	2 900 €
STRASBOURG INITIATION NATURE ENVIRONNEMENT	<p>Projet collaboratif et inter-associatif permettant de proposer un parcours complet de sensibilisation à la réduction des déchets auprès de 3 classes de cycle 2-3.: 6 séances réparties sur les enjeux liés à la protection de l'environnement et de la nature, les solutions concrètes comme la réduction à la source en faisant soi même ses objets à partir de récupération, le réemploi et la valorisation, et le tri des déchets (avec la visite du centre de tri)</p>	8 220 €	4 110 €	Fléchage CPO	Nouveau projet
UNION DÉPARTEMENTALE DE LA CONFÉDÉRATION SYNDICALE DES FAMILLES	<p>Animation de 10 ateliers sur les potagers urbains collectifs de HautePierre et du quartier du Guirbaden (20 ateliers au total). Ces espaces ont déjà fait l'objet d'animations l'année passée.</p> <p>HautePierre : Depuis le printemps 2020, trois habitantes sont à l'initiative du potager urbain collectif « Des légumes en pied d'immeuble », sur le patrimoine du bailleur social Alsace Habitat. Ce projet est né afin d'améliorer le cadre de vie et réduire la présence de nuisibles en bas des immeubles. En 2021 le projet s'est finalement officialisé avec la signature d'une convention d'occupation entre l'UD CSF67 et Alsace Habitat.</p> <p>Guirbaden : Depuis 2017, l'UDCSF est sur le patrimoine de la ville de Bischheim, dans le quartier du Guirbaden réhabilité en 2021 par Ophéa. Le potager urbain collectif « potager du canal » compte 16 parcelles, ainsi qu'une parcelle collective.</p>	12 920 €	10 000 €	4 000 €	Nouveau porteur
UNION DÉPARTEMENTALE DE LA CONFÉDÉRATION SYNDICALE DES FAMILLES	<p>Le Centre Social et Culturel d'Ostwald géré par l'UD CSF67a ouvert ses portes en janvier 2023. Depuis son ouverture, le CSC a rejoint le réseau de l'éducation à la nature du CINE de Bussierre et il porte un projet de sensibilisation à la biodiversité dans le Wihrel en 2024 qui comprendra :</p> <ul style="list-style-type: none"> -12 ateliers à destination des familles autour de la découverte et de la préservation de la biodiversité, faisant appel à des intervenants extérieurs. - De manière occasionnelle : 5 actions et événements tout public alliant différents acteurs ; durant l'été 2024 dans le cadre d'animations de quartier, durant la semaine du développement durable organisée mi-septembre par la Ville d'Ostwald, etc. 	5 900 €	3 000 €	2 500 €	Nouveau porteur

VOISINMALIN	Formation d'une équipe de 6 voisins malins issus du quartier Elsau et/ou Montagne Verte pour aller vers 150 familles du quartier et les informer/sensibilier sur la maîtrise des consommations énergétiques, les ressources mobilisables/éco-gestes permettant de faire des économies d'énergie	12 271 €	10 000 €	6 000 €	Nouveau porteur
VRAC	Ateliers de sensibilisation sur l'alimentation durable, les liens entre santé, environnement et alimentation (ateliers culinaire, repas partagés, visites chez les producteurs ou encore ateliers pédagogiques pour enfants et/ou adultes) sur les 8 territoires où l'association anime des groupements d'achat, et auprès d'un public en situation de précarité	28 068 €	9 850 €	8 000 €	8 600 €
TOTAL		656 660 €	262 736 €	159 400 €	

Appel à projet compostage et éco-citoyenneté 2024

Libellé - Demandeur	Intitulé	Description	Montant Total du projet	Montant sollicité	Montant alloué N-1	Montant Proposé
ASSOCIATION FAMILLE D'ILLKIRCH	Opération "Tous Eaux vers 2024" dans le cadre des 48H de l'agriculture urbaine 2024	L'association souhaite renouveler son week-end de sensibilisation au compostage et à l'écocitoyenneté pendant les 48H de l'agriculture urbaine. La thématique choisie pour 2024 est "la ressource eau" qui sera abordée sous l'angle du jardinage, du compostage, de la biodiversité et du changement climatique. 5 animations sont prévues sur le week-end : • Samedi : un atelier jardinage et usages de l'eau et une conférence « le défi de l'eau dans un jardin en permaculture » (Simon Le Mellec « Les mains vertes » - 550€) • Dimanche : une animation comp-eau-stage (La Maison du compost – CPO compostage), un atelier de fabrication de structures de récupération de l'eau de pluie et une conférence « l'eau qui coule sous nos pieds » (BOMA Les BONnes Matières (économie circulaire des matériaux du bâtiment) (810€ + 250€ pour la salle)	1610	1610	1159	1610
ASSOCIATION LES COMPOSTIERS DU LANDSBERG	Le jardin partagé du Lands'herb et la protection de la biodiversité	L'association gère un site de compostage collectif au sein d'un jardin partagé. La demande porte sur l'animation des 2 ateliers suivants : • Atelier cyanotype de 2h30 avec éléments naturels glanés dans le jardin (Angéline Girard) (235€). • Atelier oyas de 3h dans l'atelier céramique proche du jardin – limité à 8 pers - (Skander Zouaoui) (960€). L'association poursuit son partenariat avec les Archives municipales, la Médiathèque du Neudorf et les associations de quartier. Elle prévoit notamment sa participation au festival Graines Urbaines.	1195	1195	1795	1195
UNION DÉPARTEMENTALE DE LA CONFÉDÉRATION SYNDICALE DES FAMILLES DU BAS-RHIN	Compostage Saint-Nicolas : Apprentissage écologique en famille	Installé en 2019, le site de compostage de la cour Saint-Nicolas rassemble plus de 70 familles et une quinzaine de bénévoles. Pour animer le site, l'UDCSF l'a récemment équipé de bacs de jardinage de grande contenance et elle souhaite proposer un programme de 12 ateliers : • Ateliers de plantation et aménagement des bacs de culture par de la flore locale favorisant la biodiversité en ville (Alsace Nature – 2 séances – 560€) et Ateliers de sensibilisation favorisant le retour de la diversité d'insectes pollinisateurs et d'oiseaux urbains (Apila l'Abeille – 2 séances – 520€). • Conférences à ciel ouvert sur site "Causes et conséquences de la production de déchets et solutions alternatives à portée des familles" (Conscience et impact écologique – 6 séances – 405€) et ateliers de fabrication de produits ménagers (atelier UDCSF) • Ateliers culinaires "zéro déchet" et d'apprentissage des modes de conservation des aliments.(Les Retoqués – 2 séances – 665€)	3215	2000	0	2000

Délibération au Conseil de l'Eurométropole de Strasbourg du jeudi 28 mars 2024

Convention d'objectifs 2024-2026 entre l'Eurométropole de Strasbourg et l'association ATMO Grand Est pour l'étude et la surveillance de la pollution atmosphérique.

Numéro E-2024-182

Constituées dans les années 70, les Associations agréées de surveillance de la qualité de l'air (AASQA) sont présentes dans chaque région administrative en métropole et en outre-mer.

Association à but non lucratif agréée par le Ministère chargé de l'environnement, ATMO Grand Est est en charge de la surveillance de la qualité de l'air dans la région.

Son approche opérationnelle se veut transversale aux problématiques relatives à l'air, au climat et à l'énergie au service de la santé des populations et des écosystèmes.

Sa gouvernance est participative avec environ 250 membres répartis en quatre collèges :

- collège 1 : les représentants de l'État et de l'Agence de l'environnement et de la maîtrise de l'énergie (qui octroient des subventions de fonctionnement général),
- collège 2 : les collectivités territoriales et leurs groupements (qui octroient des subventions de fonctionnement général),
- collège 3 : les acteurs économiques et institutionnels locaux contribuant à l'émission des substances surveillées (qui versent des cotisations et dons libératoires de Taxes générales sur les activités polluantes),
- collège 4 : des associations de protection de l'environnement et des personnalités qualifiées (qui ne participent pas au financement de l'association mais qui votent à parité avec les trois collèges financeurs).

Par ailleurs, pour les membres d'ATMO Grand Est, il est possible de subventionner des programmes particuliers d'exploitation de données ou d'amélioration de connaissances proposés par l'association dans son programme annuel d'activité.

Ce fonctionnement offre au citoyen une garantie de transparence et d'indépendance dans le traitement et la diffusion des informations relatives à la qualité de l'air.

Les missions d'ATMO Grand Est sont définies depuis 1996 par la loi LAURE qui a rendu obligatoire la surveillance de la qualité de l'air, l'information du public et l'élaboration d'un Plan national de la qualité de l'air (PNSQA).

Décliné au niveau local en Plan régional de la qualité de l'air (PRSQA) 2017-2021, cette démarche avait pour ambition d'articuler aux plans national et régional le dispositif de surveillance.

En 2022, la prorogation pour trois ans du PNSQA et la fin de l'obligation pour les AASQA de produire un PRSQA répondant aux objectifs du dispositif national ont engagé ATMO Grand Est sur la construction d'un nouveau projet associatif. Une nouvelle feuille de route intitulée ATMO GRAND EST : CAP 2030 a été élaborée.

Véritable définition du plan de développement de la structure, ce nouveau projet associatif est le fruit d'une large consultation qui comprend 3 axes de travail pour les prochaines années :

- **axe 1** : Affirmer leur rôle de référent technique

Il s'agit ici d'adapter les réponses aux besoins d'observation, d'optimiser le réseau de surveillance et de fournir des données ciblées notamment sur des polluants émergents non réglementés.

- **axe 2** : Être au service de la santé de la population et des écosystèmes

Dans ce second axe, ATMO Grand Est poursuit ses actions d'accompagnement de l'aide à la décision, d'évaluation des politiques publiques, d'accompagnement des innovations dans les territoires et de soutien à l'intégration transversale de la santé.

- **axe 3** : Se donner les moyens de leurs ambitions

Dans ce dernier axe, il importe à ATMO Grand Est d'organiser la gouvernance et une culture partagée, de s'inscrire dans l'écosystème territorial pour structurer les partenariats, de viser un modèle économique pérenne, d'anticiper les métiers de demain et d'avoir une politique de responsabilité sociétale des entreprises exemplaire.

Convention d'objectifs 2024-2026

Les actions d'ATMO Grand Est poursuivent un but d'intérêt général et revêtent un intérêt public local pour les habitants de l'Eurométropole de Strasbourg.

Sur le territoire de l'agglomération, les émissions de polluants réglementés tels que le dioxyde d'azote et les particules sont globalement en baisse depuis plus d'une dizaine d'années. L'intensité et la fréquence des pics de pollution décroissent également.

Pour autant, les efforts à entreprendre restent importants.

En septembre 2021, l'Organisation mondiale de la santé (OMS) a révisé ses valeurs guides pour les principaux polluants de l'atmosphère et publié de nouveaux seuils de référence plus exigeants, afin de mieux protéger la santé des populations vis-à-vis de la pollution de l'air. Par la suite, l'Union Européenne a entamé la révision des normes afin de les aligner plus étroitement sur ces nouvelles recommandations de l'OMS.

Les nouveaux objectifs inscrits dans le Plan Climat 2030 anticipent ces futures évolutions réglementaires et sont ainsi cohérents avec ceux fixés par le nouveau Plan de protection de l'atmosphère élaboré par l'État (qui devrait être approuvé d'ici la fin de l'été 2024) :

- **Respect des nouvelles valeurs réglementaires européennes en 2030** : $\text{NO}_2 = 20 \mu\text{g}/\text{m}^3$ (division par 2), $\text{PM}_{10} = 20 \mu\text{g}/\text{m}^3$ (division par 2), et $\text{PM}_{2.5} = 10 \mu\text{g}/\text{m}^3$ (division par 2,5),

- **Respect des recommandations de l’OMS, au plus tard en 2035** ($\text{NO}_2 = 10 \mu\text{g}/\text{m}^3$, $\text{PM}_{10} = 15 \mu\text{g}/\text{m}^3$ et $\text{PM}_{2.5} = 5 \mu\text{g}/\text{m}^3$).

Bien que nos efforts en termes de réduction des niveaux de pollution atmosphérique aient conduit à des améliorations notables ces dernières années, les incidences de la pollution atmosphérique sur notre santé restent encore trop élevées, entraînant des décès et des maladies imputables à la pollution atmosphérique.

De plus, certains polluants non pris en compte aujourd’hui par les diverses réglementations relatives à la qualité de l’air peuvent constituer des polluants préoccupants au regard de leur impact potentiel sur la santé ou l’environnement.

L’Eurométropole de Strasbourg souhaite renforcer durablement la surveillance de ces polluants d’intérêt émergents sur le territoire, comme le recommandent l’OMS et l’Agence nationale de sécurité sanitaire de l’alimentation, de l’environnement et du travail (ANSES). Il s’agit par exemple des particules ultrafines et du carbone suie. L’accent doit aussi être mis sur l’ammoniac, l’un des seuls paramètres dont les émissions n’infléchissent pas sur le territoire.

Une autre thématique sur laquelle l’Eurométropole souhaite s’investir est celle de la pollution à l’ozone. Les étés de plus en plus chauds et ensoleillés conduisent à une hausse de la concentration de fond sur le territoire. L’ozone est l’un des seuls polluants atmosphériques dont les teneurs moyennes annuelles ont augmenté au cours des deux dernières décennies. Ce constat est d’autant plus préoccupant que les niveaux de concentrations mesurés sont suffisants pour affecter la santé, la végétation et le rendement des cultures.

L’impact important du changement climatique et du transport à longue distance de pollution sur les niveaux d’ozone, mis en évidence par différentes études, confirme la nécessité de poursuivre et de renforcer les actions de réduction des émissions de polluants à l’origine de l’ozone.

L’ensemble de ces actions entrent en résonance avec les objectifs de travail définis par l’association ATMO Grand Est pour les trois années à venir.

C’est pourquoi l’Eurométropole de Strasbourg confirme son souhait de poursuivre sa contribution à l’association.

La présente convention entre l’Eurométropole de Strasbourg et ATMO Grand Est a pour objectif de consolider et inscrire cette collaboration dans une convention d’objectifs pluriannuelle 2024-2026 en rapport avec le territoire et les compétences de l’Eurométropole.

Pour ce faire, l’Eurométropole de Strasbourg contribue au financement de l’association :

Par une subvention de fonctionnement permettant de disposer de services adaptés à un EPCI soumis à un Plan de protection de l’atmosphère et œuvrant depuis de nombreuses années pour l’amélioration de la qualité de l’air et portant un plan climat :

- disposer d’une équipe d’experts dédiés pour être accompagnés sur les sujets air-climat-énergie-santé,

- disposer des données de mesure en qualité de l'air sur le territoire,
- accéder aux informations, cartographies et indicateurs territorialisés air-climat-énergie-santé,
- bénéficier d'un accès membre sur le site internet de l'association, permettant d'accéder rapidement à un bilan annuel territorial complet air-climat-énergie,
- être pourvu annuellement d'une carte stratégique qualité de l'air, pour les besoins de la collectivité en matière de planification urbaine.

Par une subvention aux investissements d'équipements de l'association qui vise au **renouvellement du matériel de mesure** de polluants, d'équipements connexes comme des cabines de mesures, d'équipements et matériels informatiques et acquisition d'équipements informatiques et de logiciels spécifiques.

Par une subvention de projets pour accompagner techniquement et scientifiquement l'Eurométropole dans le cadre de diverses démarches, tels que (liste non exhaustive vouée à évoluer au regard des besoins d'accompagnement formulés par ATMO Grand Est pendant toute la durée de la convention) :

- l'évaluation de la mise en œuvre de la Zone à Faibles Emissions-mobilité,
- la mise en œuvre et le suivi du plan climat de la collectivité, à travers notamment la mise à disposition de données communales ou à la maille du quartier, issues de l'Observatoire Climat-Air-Energie du Grand Est,
- l'alimentation des connaissances sur les polluants d'intérêt émergents (ex : évaluer la faisabilité de la mesure des produits chimiques émergents, rechercher des indicateurs globaux d'exposition/santé tels que le pouvoir oxydant, etc.),
- le soutien à la sensibilisation des citoyen·nes sur les enjeux sanitaires liés à la pollution (mise à disposition de microcapteurs de mesure, d'outils ludiques tels que des escape game/serious game, augmenter la visibilité des messages sanitaires, etc.)
- la poursuite du travail sur la gestion des nuisances olfactives.

Un Comité de suivi de la convention d'objectifs sera mis en place. Il constitue une instance de dialogue entre les partenaires, dans le cadre du suivi de la convention. Lors du Comité de suivi, les partenaires passeront en revue les projets et les indicateurs définis avec ATMO Grand Est.

La convention d'objectifs décrivant les modalités de l'intervention de l'Eurométropole ainsi que la convention financière 2024 sont disponibles en annexe à la présente délibération. Deux autres conventions annuelles financières seront proposées en début d'années 2025 et 2026 au Conseil de l'Eurométropole de Strasbourg.

Ainsi, sur la période 2024-2026, la participation prévisionnelle de l'Eurométropole s'élève à 639 000 € répartis de la manière suivante :

	Année 2024	Année 2025	Année 2026	Période 2024-2026
Contribution au budget de fonctionnement général	158 000 €	158 000 €	158 000 €	474 000 €
Contribution au budget d'investissement	15 000 €	15 000 €	15 000 €	45 000 €

(renouvellement appareils de mesure)				
Contribution scientifique et technique à diverses démarches de l'Eurométropole	40 000 €	40 000 €	40 000 €	120 000 €
	213 000 €	213 000 €	213 000 €	639 000 €

Je vous demande de bien vouloir adopter le projet de délibération suivant :

*Le Conseil
sur proposition de la Commission plénière
après en avoir délibéré*

approuve

- *la convention d'objectifs 2024-2026 entre l'Eurométropole de Strasbourg et ATMO Grand Est,*
- *la convention financière 2024 entre l'Eurométropole de Strasbourg et ATMO Grand Est pour un montant de 213 000 €,*

décide

de l'imputation des crédits nécessaires à savoir pour 2024 :

- *158 000 € : contribution au fonctionnement (imputation PL00A - 74 - 65748),*
- *15 000 € : contribution aux investissements d'équipement - renouvellement du matériel (imputation PL00 - 70 - 20421),*
- *40 000 € : contribution technique et scientifique à diverses démarches (imputation PL00A - 74 - 65748),*

autorise

la Présidente ou son·sa représentant·e à signer la convention d'objectifs, la convention financière 2024 ainsi que tous les actes et documents concourant à l'exécution de la présente délibération.

**Adopté le 28 mars 2024
par le Conseil de l'Eurométropole de Strasbourg**

Rendu exécutoire après

**transmission au contrôle de légalité préfectoral
le 4 avril 2024**

(Accusé de réception N°067-246700488-20240328-167489-DE-1-1)

**et publication sur le site Internet www.strasbourg.eu
le 4 avril 2024**

CONVENTION D'OBJECTIFS

exercices 2024-2026

Entre :

- L'Eurométropole de Strasbourg, représentée par sa Présidente, Madame Pia IMBS et
- L'Association ATMO Grand Est, ci-après dénommée « l'association », inscrite au registre du Tribunal d'instance de Schiltigheim sous le numéro Volume 46 Folio 67, et dont le siège est 5, rue de Madrid 67 300 Schiltigheim, représentée par son Président en exercice, Monsieur Jean-François HUSSON,

Vu,

- les articles L1611-4 et L2121-29 du Code général des collectivités territoriales,
- la loi n°2000-321 du 12 avril 2000 art 10 et le décret n°2001-495 du 6 juin 2001 art 1,
- la délibération du Conseil de l'Eurométropole de Strasbourg du 28 mars 2024,

Préambule :

Constituées dans les années 70, les Associations Agréées de Surveillance de la Qualité de l'Air (AASQA) sont présentes dans chaque région administrative en métropole et en outre-mer.

Association à but non lucratif agréée par le Ministère chargé de l'environnement, ATMO Grand Est est en charge de la surveillance de la qualité de l'air dans la région.

Son approche opérationnelle se veut transversale aux problématiques relatives à l'air, au climat, et à l'énergie au service de la santé des populations et des écosystèmes.

Sa gouvernance est participative avec environ 250 membres répartis en quatre collèges :

- Collège 1 : les représentants de l'État et de l'Agence de l'environnement et de la maîtrise de l'énergie (qui octroient des subventions de fonctionnement général)
- Collège 2 : les collectivités territoriales et leurs groupements (qui octroient des subventions de fonctionnement général)
- Collège 3 : les acteurs économiques et institutionnels locaux contribuant à l'émission des substances surveillées (qui versent des cotisations et dons libérateurs de Taxes Générales sur les Activités Polluantes)
- Collège 4 : des associations de protection de l'environnement et des personnalités qualifiées (qui ne participent pas au financement de l'association mais qui votent à parité avec les trois collèges financeurs).

Par ailleurs, pour les membres d'ATMO Grand Est, il est possible de subventionner des programmes particuliers d'exploitation de données ou d'amélioration de connaissances proposés par l'association dans son programme annuel d'activité.

Ce fonctionnement offre au citoyen une garantie de transparence et d'indépendance dans le traitement et la diffusion des informations relatives à la qualité de l'air.

Objet et vie de la convention

Article 1^{er} : Objet de la convention

Par la présente convention, l'Eurométropole de Strasbourg et ATMO Grand Est définissent des objectifs partagés et s'engagent à mettre en œuvre, à cette fin, tous les moyens nécessaires à leur bonne exécution.

Article 2 : Vie de la convention

La convention est établie pour une durée de trois ans. Toutefois, son entrée en vigueur est soumise à la condition suspensive de la réception par l'Eurométropole d'un exemplaire signé par le Président de l'association.

Au terme de la présente convention, une nouvelle convention d'objectifs pourra être proposée à l'ordre du jour du Conseil de l'Eurométropole de Strasbourg, sur proposition du Comité de suivi (cf. articles 8 et 11).

1ère partie : Les objectifs

Article 3 : Les priorités de l'Eurométropole de Strasbourg en matière de qualité de l'air

Considérant que les actions de l'association poursuivent un but d'intérêt général, et revêtent un intérêt public local au bénéfice des habitants de l'Eurométropole et que ces actions sont compatibles avec sa compétence en matière de protection de l'environnement prévue par les dispositions de l'article L5215-20 du Code général des collectivités territoriales, l'Eurométropole de Strasbourg souhaite contribuer au fonctionnement et poursuivre un partenariat avec ATMO Grand Est sur des programmes proposés par ATMO Grand Est en rapport avec le territoire et les compétences de l'Eurométropole.

Article 4 : Le projet associatif

L'Eurométropole de Strasbourg est membre d'ATMO Grand Est dont les missions principales s'inscrivent dans l'objet de ses statuts.

Les missions d'ATMO Grand Est sont définies depuis 1996 par la loi LAURE qui a rendu obligatoire la surveillance de la qualité de l'air, l'information du public et l'élaboration d'un Plan National de la Qualité de l'Air (PNSQA).

Décliné au niveau local en Plan Régional de la Qualité de l'Air (PRSQA) 2017-2021, cette démarche avait pour ambition d'articuler aux plans national et régional le dispositif de surveillance.

En 2022, la prorogation pour trois ans du PNSQA et la fin de l'obligation pour les AASQA de produire un PRSQA répondant aux objectifs du dispositif national ont engagé ATMO Grand Est sur la construction d'un nouveau projet associatif. Une nouvelle feuille de route intitulée ATMO GRAND EST : CAP 2030 a été élaborée.

Véritable définition du plan de développement de la structure, ce nouveau projet associatif est le fruit d'une large consultation qui a donné lieu à une feuille de route qui comprend 3 axes de travail pour les prochaines années :

- **Axe 1 : Affirmer leur rôle de référent technique**

Il s'agit ici d'adapter les réponses aux besoins d'observation, d'optimiser le réseau de surveillance et de fournir des données ciblées notamment sur des polluants émergents non réglementés.

- **Axe 2 : Être au service de la santé de la population et des écosystèmes**

Dans ce second axe, ATMO Grand Est poursuit ses actions d'accompagnement de l'aide à la décision, d'évaluation des politiques publiques, d'accompagnement des innovations dans les territoires et de soutien à l'intégration transversale de la santé.

- **Axe 3 : Se donner les moyens de leurs ambitions**

Dans ce dernier axe, il importe à ATMO Grand Est d'organiser la gouvernance et une culture partagée, de s'inscrire dans l'écosystème territorial pour structurer les partenariats, de viser un modèle économique pérenne, d'anticiper les métiers de demain et d'avoir une politique de responsabilité sociétale des entreprises exemplaire.

Article 5 : Les objectifs partagés

La présente convention est conclue à titre intuitu personae. Aucune substitution n'est possible dans l'exercice des droits et obligations résultant de ces stipulations.

ATMO Grand Est prend l'engagement de mobiliser les moyens humains et matériels nécessaires pour atteindre ses objectifs, dans la conformité de son objet social.

Le soutien financier accordé par l'Eurométropole vise à soutenir la réalisation des actions définies dans la présente convention, sans porter préjudice à l'indépendance et l'autonomie tant décisionnelle que financière d'ATMO Grand Est.

L'Eurométropole s'engage à contribuer à soutenir des actions spécifiques d'amélioration des connaissances mises en oeuvre par ATMO Grand Est sur le territoire de l'Eurométropole et qui pourront alimenter divers projets/démarches.

ATMO Grand Est apportera sa contribution aux actions relevant des programmes et opérations décrites ci-dessous :

- **PCAET « Plan Climat 2030 »**
 - Fourniture à la collectivité des données les plus détaillées possibles à une échelle communale voire de l'IRIS avec le détail par usage ; la fourniture se fera via un accès membre personnalisé sur le site internet de l'association ou via la mise à disposition d'une matrice personnalisée ;
 - Soutien à la mise en oeuvre, au suivi et à l'évaluation du PCAET ;

- Soutien au rapportage des données air-climat-énergie pour d'autres formats nationaux, européens ou internationaux (Convention des Maires par exemple).

- **Urbanisme et qualité de l'air**

- Fourniture d'une carte stratégique annuelle qualité de l'air ;
- Aide à la décision pour les projets situés en zone de vigilance vis-à-vis de la qualité de l'air, pour ses propres projets et dans le cadre de l'examen des enjeux sanitaires et environnementaux des autorisations d'urbanisme ;
- Mise à disposition de toute son expertise pour construire et participer au montage d'événements ou de formations dédiées à l'urbanisme favorable à la santé, y compris dans le cadre du PACTE (Penser, Aménager et Construire en Transition Ecologique) de l'Eurométropole.

- **Mobilité et qualité de l'air**

- Mise à disposition de données dans le cadre de l'observatoire de la ZFE-m/M35 et de son évaluation ;
- Mise à disposition de toute son expertise dans le cadre d'évaluations de scénarii relatifs à la requalification de certains axes routiers ou à la mise en œuvre de nouveaux projets de transports en commun ou mobilités douces ;
- Poursuite de la contribution au projet d'apaisement de l'avenue du Rhin (suivi de la qualité de l'air).

- **Amélioration des connaissances**

- Poursuite des mesures de polluants d'intérêt émergents tels que les particules fines et le carbone suie sur le territoire ;
- Évaluation de la faisabilité de la mesure des produits chimiques éternels, dont les PFAS et les perturbateurs endocriniens ;
- Recherche d'indicateurs globaux d'exposition/santé tels que le pouvoir oxydant, etc.
- Poursuite de l'étude d'opportunité pour le renforcement de l'observatoire de la qualité de l'air sur le territoire de l'Eurométropole de Strasbourg par l'intégration de microcapteurs ;
- Mise à disposition de toute son expertise en matière d'innovation.

- **Air et Santé**

- Soutien à la réalisation d'Évaluations Quantitatives d'Impact sur la Santé (EQIS) ;
- Soutien aux démarches d'aménagement de la mobilité aux abords des écoles (type rues scolaires) ;
- Renforcement la veille sanitaire sur les polluants non réglementés ;
- Contribution à la mise en œuvre du concept de One Health ;
- Réalisation d'une étude de l'impact du changement climatique sur l'évolution des concentrations de pollens allergisants au sein de l'Eurométropole.

- **Gestions des problématiques relatives aux odeurs et aux nuisances industrielles**

- Poursuite de la collecte des signalements de manière objectivée et géolocalisée grâce à la l'application SIGNAL'AIR ;
- Analyse et exploitation des données afin de faire un retour concret aux signalants par une communication adaptée ;
- Fourniture d'informations en cas d'accident industriel sur le territoire.

- **Sensibilisation et communication vers la population, les élus et les agents de l'Eurométropole**

- Soutien et production de données dans le cadre de la conférence de presse tenue par la collectivité ;
- Être force de propositions pour la mise en œuvre d'actions dans le cadre de la Journée nationale annuelle de la qualité de l'air ;
- Acculturation des décideurs politiques sur les questions de l'air, du climat et de l'énergie en leur donnant des outils d'aide à la décision adaptés à leur territoire à travers un serious game en réalité virtuelle ;
- Sensibilisation du grand public à ces problématiques transversales grâce à un escape game en réalité virtuelle ;
- Mise en œuvre de l'étude régionale de sensibilisation aux changements de comportements via l'utilisation de microcapteurs par les citoyens ;
- Accompagnement de la collectivité dans le cadre de communications spécifiques sur les épisodes de pollution, les pratiques polluantes, les enjeux sanitaires, etc.

- **Soutien et accompagnement des différents services la collectivité dans le cadre de la mise en œuvre des actions inscrites dans le Plan de Protection de l'Atmosphère 2023-2027 porté par l'État**

- Soutien à l'identification de modalités de travail avec la DREAL sur les émetteurs industriels ;
- Partage de données d'émission de polluants et de gaz à effets de serre spécifiques aux secteurs agricole et industriel de l'Eurométropole de Strasbourg ;
- Sensibilisation et formation des acteurs du secteur aux enjeux de qualité de l'air, notamment des formations en secteur scolaire agricole ;
- Sensibilisation des professionnels agricoles notamment sur des pratiques alternatives moins émettrices.

- **Qualité de l'air intérieur** : ATMO Grand Est et l'Eurométropole collaborent régulièrement sur des projets de sensibilisation du public à la qualité de l'air intérieur. Sur la durée de la convention, ATMO Grand Est contribuera à toute initiative liée à cette thématique et permettant d'améliorer les connaissances.

D'autres propositions pourront être faites par ATMO Grand Est pendant toute la durée de la convention, au regard de l'évolution de ses besoins (par exemple sur l'évaluation des risques sanitaires liés à la pollution atmosphérique, en lien avec Santé Publique France).

ATMO Grand Est s'engage à produire chaque année toute information permettant d'apprécier, pour l'exercice en cours, l'exécution de son budget et l'évolution de sa trésorerie ainsi qu'un budget prévisionnel pour l'exercice à venir.

2ème partie : les moyens

Article 6 : La subvention versée par l'Eurométropole à l'association

Pendant la durée de la convention, la collectivité s'engage à soutenir financièrement les objectifs prévus à l'article 5, que l'association s'engage à réaliser en partenariat avec elle.

Pour les exercices 2024, 2025 et 2026, la participation prévisionnelle annuelle de l'Eurométropole est fixée à :

- 158 000 euros nets de taxes pour le budget de fonctionnement général
- 15 000 euros nets de taxes pour le budget d'investissement
- 40 000 euros nets de taxes pour l'accompagnement scientifique et technique dans le cadre de divers projets/démarches de la collectivité

Le montant prévisionnel total de la subvention s'élève ainsi à la somme de 639 000 € (213 000 € respectivement en 2024, 2025 et 2026).

Les versements auront lieu sous réserve de l'approbation annuelle des crédits par le Conseil de l'Eurométropole.

La présente convention d'objectifs se traduit par une convention financière annuelle spécifique définissant les modalités de l'intervention financière de l'Eurométropole et qui pourra tenir compte de la contribution des autres partenaires financeurs aux projets déployés par ATMO Grand Est.

3ème partie : le dispositif de suivi et d'évaluation de l'atteinte des objectifs

L'évaluation de l'atteinte des objectifs opérationnels prévus dans la présente convention s'opère au moyen d'indicateurs, définis au préalable par les deux partenaires.

Article 7 : Destination de la subvention

ATMO Grand Est doit respecter l'interdiction de reverser à d'autres associations, sociétés, collectivités privées ou œuvres, sous forme de subvention ou de don, tout ou partie de la subvention annuelle reçue de l'Eurométropole.

En revanche et dans le respect de son objet, elle pourra adhérer à une autre association ou mutualiser ses moyens au sein d'un groupement d'associations de même type.

Article 8 : Contrôle par l'Eurométropole

Concernant les actions du programme d'actions d'amélioration des connaissances, ATMO Grand Est s'engage à produire le compte rendu financier prévu par la loi du 12 avril 2000 (précisé par l'arrêté du 11 octobre 2006) attestant de la conformité des dépenses à l'objet de la subvention, dans les six mois suivant l'exercice pour lequel elle a été attribuée.

ATMO Grand Est s'engage à produire le rapport moral et le rapport d'activité dans le mois suivant leur approbation par l'assemblée générale.

En complément du rapport d'activité annuel, un document rendra compte des actions engagées sur l'exercice et présentera notamment une approche spécifique des éléments du programme d'activités entrant plus particulièrement dans la stratégie de l'Eurométropole de Strasbourg et justifiant l'engagement de la collectivité comme partenaire financier d'ATMO Grand Est.

Un contrôle financier pourra être effectué par l'Eurométropole à partir des documents comptables (bilan, compte de résultat et annexe, rapport du commissaire aux comptes) et des situations comptables (exécution budgétaire et trésorerie).

L'Eurométropole pourra procéder à tout contrôle ou investigation qu'elle jugera utiles tant directement que par des personnes ou des organismes dûment mandatés par elle pour s'assurer du bien-fondé des actions entreprises par ATMO Grand Est et du respect de ses engagements vis-à-vis de la collectivité, ainsi que pour examiner les pièces comptables et les registres obligatoires de l'association.

Article 9 : Calendrier des pièces à fournir

ATMO Grand Est fournira à l'Eurométropole, en application des articles précédents, les pièces suivantes :

- *avec la première demande d'acompte* : le budget de l'exercice approuvé par le conseil d'administration ainsi qu'un état prévisionnel de trésorerie pour l'année en cours ainsi qu'un bilan simplifié et un compte de résultat "probables" de l'exercice n-1,
- *au 1er septembre de l'exercice n* : le programme annuel d'activités, le budget prévisionnel et le montant de la subvention sollicitée pour l'année n+1,
- *un mois après leur approbation par l'Assemblée Générale* : le rapport moral et le rapport financier de l'exercice précédent, ainsi que le bilan, le compte de résultat et leurs annexes certifiés par le commissaire aux comptes de l'association,
- *Au 1er octobre* : un état d'exécution du budget de l'année en cours et un état de trésorerie.

L'absence de production de ces documents aux dates prévues entraînera le report du versement de la part correspondante de la subvention pour actions d'amélioration des connaissances et de l'instruction de la demande pour l'année suivante.

Article 10 : La composition de l'instance de suivi

Un Comité de suivi de la convention d'objectifs est mis en place. Il constitue une instance de dialogue entre les partenaires, dans le cadre du suivi de la convention.

Il se compose des membres suivants :

- le Président de l'association ou son-sa représentant-e,
- le Directeur de l'association ou son-sa représentant-e,
- la Présidente ou son-sa représentant-e,
- les référents-es des directions et/ou services de l'Eurométropole,

- un-e représentant-e du service du Contrôle de gestion et évaluation des politiques publiques.

En cas de plurifinancement, il est souhaitable que tous les partenaires parties prenantes soient associés à ce rendez-vous périodique.

Article 11 : Les missions du Comité de suivi

- Evaluer l'atteinte des objectifs sur la base des comptes rendus annuels d'activité de l'association ;
- Le cas échéant, analyser les causes des écarts et prendre les décisions d'ajustement ;
- La dernière année de la convention, se prononcer sur une éventuelle reconduction de la convention et sur ses modalités, en vue d'une proposition d'inscription à l'ordre du jour du Conseil de l'Eurométropole.

Article 12 : L'organisation du Comité de suivi

Le Comité de suivi se réunit au moins une fois par an, à l'initiative de l'Eurométropole de Strasbourg. Des réunions supplémentaires pourront être organisées à la demande de l'une ou l'autre des parties.

La date de rencontre est fixée conjointement par l'association et l'Eurométropole de Strasbourg, un mois calendaire au plus tard avant sa tenue.

L'association communique à l'Eurométropole de Strasbourg, 15 jours calendaires au plus tard avant la tenue du Comité de suivi, l'ensemble des indicateurs complétés pour la période annuelle révolue.

Enfin, l'Eurométropole de Strasbourg envoie une invitation à l'association (et les autres partenaires parties prenantes le cas échéant) trois semaines au plus tard avant la tenue du Comité de suivi. Elle joint à cette invitation l'ensemble des indicateurs complétés par le service référent.

Lors du Comité de suivi, les partenaires passent en revue l'ensemble des indicateurs et formulent sur chacune d'elles un avis cosigné par les présidents de séance.

Article 13 : L'évaluation finale

Elle consiste à évaluer l'ensemble des résultats obtenus par l'association durant toute la durée de la convention, sur la base des indicateurs.

Au terme de la présente convention, sur proposition du Comité de suivi, une nouvelle convention pourra être proposée trois mois calendaires au plus tard avant l'échéance de la présente convention à l'ordre du jour du Conseil de l'Eurométropole.

Elle tiendra compte de l'évolution du contexte général et de l'évaluation réalisée conjointement en Comité de suivi de l'atteinte des objectifs définis dans la présente convention.

4ème partie : les dispositions diverses concernant les modalités d'application de la convention

Article 14 : Communication

L'Eurométropole de Strasbourg apparaîtra comme le partenaire de l'association dans toute action de communication de l'association en direction des médias et du grand public, et sur tous les supports de communication (tracts, affiches, dépliants...) relatifs aux actions soutenues par l'Eurométropole de Strasbourg, sauf demande expresse spécifique de cette dernière.

Article 15 : Propriété des données

L'Eurométropole n'acquiert pas la propriété des données recueillies par ATMO Grand Est dans le cadre de sa mission de surveillance définie au Livre II Titre II du code de l'environnement.

L'Eurométropole, comme les autres membres d'ATMO Grand Est, garde cependant un accès privilégié à ces données et aux méthodes de leur collecte.

Les parties s'accordent pour considérer que :

- les données recueillies par ATMO Grand Est seront libres de droit,
- les travaux intellectuels réalisés par ATMO Grand Est sont librement diffusables sur les supports d'information, en mentionnant l'origine du financement ayant conduit à leur élaboration,
- ATMO Grand Est n'est en aucune façon responsable des interprétations et travaux intellectuels, publications diverses résultant des résultats de ses travaux et pour lesquels elle n'aurait pas donné d'accord préalable,
- l'Eurométropole n'acquiert pas, du fait de la convention, la propriété des méthodes d'ATMO Grand Est (collecte, exploitation, analyse des données, etc.).

Article 16 : Responsabilité

L'association conserve l'entière responsabilité des actions et missions exercées par elle, y compris celles visées par les stipulations de la présente convention, sans que la responsabilité de l'Eurométropole de Strasbourg ne puisse être recherchée.

Article 17 : Comptabilité

ATMO Grand Est s'engage à tenir une comptabilité répondant aux règles définies par le plan comptable des associations conformément à la loi et aux directives professionnelles. Un commissaire aux comptes ainsi qu'un suppléant seront nommés conformément aux dispositions du décret n°2001-495 du 6 juin 2001 pris en application de la loi n°2000-321 du 12 avril 2000 relative à la transparence financière des aides octroyées par les personnes publiques.

Article 18 : Avenant

Toute modification substantielle des conditions ou modalités d'exécution de la présente convention, définie dans le cadre du Comité de suivi, fera l'objet d'un avenant. Celui-ci précisera les éléments modifiés de la convention, sans que ceux-ci ne puissent remettre en cause les objectifs généraux définis dans la première partie de la convention.

Article 19 : Obligations diverses - impôts et taxes

ATMO Grand Est prend l'engagement de se conformer aux prescriptions réglementaires relatives à l'exercice de son objet et s'engage à assurer ses obligations fiscales et sociales.

Article 20 : Résiliation

La présente convention se trouvera résiliée de plein droit, et sans indemnité d'aucune sorte, dans tous les cas de force majeure reconnus par la loi.

De même, la convention sera résiliée de plein droit et sans indemnité en cas de changement d'objet ou d'activité, de faillite, de liquidation judiciaire, d'insolvabilité ou d'impossibilité par l'association d'achever sa mission.

Par ailleurs, en cas de non-respect, par l'une ou l'autre des parties, des engagements réciproques inscrits dans la présente convention, celle-ci pourra être résiliée de plein droit à l'expiration d'un délai de trois mois suivant la réception (ou première présentation) d'une lettre motivée, par envoi recommandé avec accusé de réception, valant mise en demeure.

Le cas échéant, il sera procédé, par l'association, au reversement en totalité ou partie des montants versés par l'Eurométropole de Strasbourg, en dehors des cas de force majeure évoqués au 1^{er} paragraphe de cet article.

Article 21 : Litiges

Les parties s'engagent à rechercher, en cas de litige sur l'interprétation ou sur l'application de la convention, toute voie amiable de règlement, notamment dans le cadre du Comité de suivi, avant de soumettre tout différend à une instance juridictionnelle.

En cas d'échec des voies amiables de résolution, tout contentieux portant sur l'interprétation ou sur l'application de cette convention devra être porté devant le tribunal administratif de Strasbourg.

Fait à Strasbourg, le

Pour l'Eurométropole de Strasbourg

Pour ATMO Grand Est

La Présidente

Le Président

Pia IMBS

Jean-François HUSSON

CONVENTION FINANCIERE

exercice 2024

Entre :

- L'Eurométropole de Strasbourg, représentée par sa Présidente, Madame Pia IMBS et
- L'Association ATMO Grand Est, ci-après dénommée « l'association », inscrite au registre du Tribunal d'instance de Schiltigheim sous le numéro Volume 46 Folio 67, et dont le siège est 5, rue de Madrid 67 300 Schiltigheim, représentée par son Président en exercice, Monsieur Jean-François HUSSON,

Vu,

- les articles L1611-4 et L2121-29 du Code général des collectivités territoriales,
- la loi n°2000-321 du 12 avril 2000 art 10 et le décret n°2001-495 du 6 juin 2001 art 1,
- la délibération du Conseil de l'Eurométropole de Strasbourg du 28 mars 2024,

Préambule :

L'association ATMO Grand Est et l'Eurométropole de Strasbourg ont conclu une convention d'objectifs délibérée en date du 28 mars 2024. Dans ce cadre et pour l'année en cours, la présente convention définit les modalités de l'intervention financière de l'Eurométropole.

IL EST CONVENU CE QUI SUIV

Article 1^{er} : Objet de la convention

L'association a pour objet la surveillance et l'étude de la pollution atmosphérique dans le Grand Est.

Compte tenu de l'importance qu'accorde l'Eurométropole de Strasbourg au domaine dans lequel l'association intervient, elle s'engage à soutenir financièrement l'objet général de l'association en fonctionnement et en investissement d'équipement ainsi que divers projets/démarches pour lesquels l'association s'engage à accompagner scientifiquement et techniquement l'Eurométropole de Strasbourg.

Considérant que les actions de l'association poursuivent un but d'intérêt général, et revêtent un intérêt public local au bénéfice des habitants de l'Eurométropole et que ces actions sont compatibles avec sa compétence en matière de protection de l'environnement prévue par les dispositions de l'article L5215-20 du Code général des collectivités territoriales, l'Eurométropole de Strasbourg s'engage à soutenir financièrement l'objet général de l'association en fonctionnement et en investissement d'équipement. L'Eurométropole s'engage aussi à poursuivre un partenariat avec ATMO Grand Est sur des programmes proposés par ATMO Grand Est en rapport avec le territoire et les compétences de l'Eurométropole, par le biais d'une subvention de projet.

Les subventions de projet allouées correspondent notamment :

- à la contribution pour le suivi et l'évaluation de la Zone à Faibles Émissions en termes

- d'impact sur la qualité de l'air ;
- à la poursuite de la contribution au projet d'apaisement de l'avenue du Rhin (suivi de la qualité de l'air) ;
 - à la mise en œuvre de l'étude régionale de sensibilisation aux changements de comportements via l'utilisation de microcapteurs par les citoyens sur le territoire de l'Eurométropole ;
 - à la poursuite de la collecte des signalements de manière objectivée et géolocalisée grâce à la l'application SIGNAL'AIR, et à l'analyse et l'exploitation des données afin de faire un retour concret aux signalants par une communication adaptée.

Article 2 : Budget prévisionnel

Le budget prévisionnel 2024 de l'association nécessaire à la réalisation de l'objet s'élève à :

- 9 723 856 € en fonctionnement,
- 864 359 € en investissement.

Le cas échéant, l'association s'engage à informer immédiatement la collectivité, par lettre recommandée avec accusé de réception, des modifications apportées au budget prévisionnel présenté par l'association à l'appui de sa demande de subvention, et des solutions de remplacement proposées pour assurer la viabilité financière du projet.

Le non-respect de cet engagement est susceptible d'entraîner les sanctions prévues à l'article 5 de la présente convention.

Article 3 : Versement de la subvention

Pour 2024, l'aide de l'Eurométropole de Strasbourg s'élève au total à la somme de 213 000 € et se répartit de la manière suivante :

- 158 000 € : contribution au fonctionnement (*imputation PL00A - 74 - 65748*) ;
- 15 000 € : contribution aux investissements d'équipement – renouvellement du matériel ; (*imputation PL00 - 70 - 20421*) ;
- 40 000 € : accompagnement scientifique et technique dans diverses démarches de la collectivité (*imputation PL00A - 74 - 65748*).

La subvention sera créditée (hors enveloppe de 40 000 € dédiée à la contribution à divers projets/démarches de la collectivité) :

- en 2 versements, l'un courant du premier semestre 2024 de 103 800 € (60 %) et l'autre courant du second semestre 2024 de 69 200 € (40 %),
- sur le compte bancaire code banque : 30087 code guichet : 33080 compte n° : 00020275501 clé n° : 57 auprès du CIC Entreprise Strasbourg.

Pour l'enveloppe de 40 000 € dédiée à la contribution à divers projets/démarches de la collectivité, la subvention sera créditée de la manière suivante :

- en 2 versements, l'un de 60% à la réception de la fiche projet prévisionnelle et le solde à la livraison du rapport de synthèse. Plusieurs fiches projets peuvent être déposées par année.
- sur le compte bancaire code banque : 30087 code guichet : 33080 compte n° : 00020275501 clé n° : 57 auprès du CIC Entreprise Strasbourg.

Article 4 : Engagements de l'association

En signant la présente convention, l'association s'engage à :

- Utiliser les fonds octroyés conformément à son objet associatif et à la convention d'objectifs précitée ;
- Pour les projets/démarches relevant de l'enveloppe annuelle de 40 000 € dédiée à l'accompagnement scientifique et technique de la collectivité, transmettre une demande sous la forme d'une fiche projet précisant le descriptif succinct du programme de travail et les montant alloués. Cette fiche projet fera l'objet d'une validation par courrier/mail par l'Eurométropole de Strasbourg ;
- Transmettre à l'Eurométropole de Strasbourg un compte rendu d'exécution (d'activité et financier) dans les quatre mois suivants la fin des opérations/la réalisation de l'investissement ;
- Ne pas solliciter de subvention de fonctionnement destinée à couvrir l'amortissement de biens acquis par des subventions publiques ;
- Fournir à l'Eurométropole de Strasbourg, avant le 1^{er} mai de l'année suivante l'exercice de la présente subvention (ou, lorsque l'exercice comptable est clos en cours d'année civile, dans les quatre mois suivant la clôture de l'exercice), le rapport annuel approuvé en assemblée générale, comprenant notamment un bilan, un compte de résultat et l'annexe conformes au plan comptable associatif¹, certifiés conformes par le Président ou, le cas échéant, par le-la commissaire aux comptes² (en ce cas, joindre également le rapport du commissaire aux comptes) ; un modèle simplifié de présentation des comptes conforme au plan comptable est disponible sous l'adresse internet : <https://www.strasbourg.eu/communication-annuelle-comptes> ;
- Le cas échéant, informer la collectivité du nom du commissaire aux comptes dans les trois mois suivant sa désignation ;
- De manière générale, faciliter le contrôle par les services de la collectivité de la bonne utilisation de la subvention accordée, notamment en permettant l'accès aux documents administratifs et comptables ;
- Informer l'Eurométropole de Strasbourg sous un mois à compter de la survenance de tous les changements survenus dans son administration ou sa direction, et lui transmettre ses statuts actualisés ;
- Faire état du soutien de la collectivité dans sa communication.

Article 5 : Non-respect des engagements de l'association

Le non-respect total ou partiel par l'association de l'un des engagements prévus dans la présente convention est susceptible d'entraîner :

- l'interruption de l'aide financière de l'Eurométropole,

¹ règlement du 16 février 1999 relatif aux modalités d'établissements des comptes annuels des associations et fondations.

² la nomination d'un commissaire aux comptes est obligatoire pour les associations ayant perçu des subventions publiques dont le montant total, toutes subventions confondues, est supérieur à 153 000 €.

- la demande de reversement en totalité ou partie des montants alloués,
- la non prise en compte des demandes de subvention ultérieurement présentées par l'association.

En cas de survenance d'évènements mettant en péril la poursuite de l'activité de l'association et en cas de non-réalisation ou de report du projet subventionné (si la subvention est affectée au financement d'une opération spécifique), la collectivité se réserve le droit de ne pas verser le solde prévu de la subvention allouée et de demander le reversement des sommes déjà versées.

Article 6 : Durée

La présente convention est établie pour la durée de l'exercice budgétaire 2024. Toutefois, son entrée en vigueur est soumise à la condition suspensive de la réception par l'Eurométropole de Strasbourg d'un exemplaire signé par le Président de l'association.

Pour être susceptible de bénéficier à nouveau d'une subvention, l'association devra adresser une demande en bonne et due forme au Président de l'Eurométropole de Strasbourg.

Article 7 : Exécution

Le comptable assignataire de la dépense est Monsieur le Receveur des finances de Strasbourg et de l'Eurométropole – CS 71022 – 67076 Strasbourg cedex.

Fait à Strasbourg, le

Pour l'Eurométropole de Strasbourg

Pour ATMO Grand Est

La Présidente

Le Président

Pia IMBS

Jean-François HUSSON

Délibération au Conseil de l'Eurométropole de Strasbourg du jeudi 28 mars 2024

Avenant n°2 au contrat de délégation de service public relatif à l'exploitation du réseau de chaleur Strasbourg Centre.

Numéro E-2023-793

Contexte

En vertu de la loi MAPTAM du 27 janvier 2014, l'Eurométropole de Strasbourg, en sa qualité d'Autorité Organisatrice de Distribution d'Énergie (AODE), exerce la compétence de création, d'aménagement, d'entretien et de gestion de réseaux de chaleur et de froid urbains.

Le réseau de chaleur Strasbourg Centre alimente aujourd'hui plus de 24 000 équivalents logements – dont les sites des Hôpitaux Universitaires de Strasbourg et l'Université de Strasbourg, de nombreux logements en copropriété et des bailleurs. Sa mixité énergétique variée (gaz, biomasse et chaleur fatale) lui permet de livrer une chaleur majoritairement renouvelable et de récupération à l'ensemble de ces abonnés.

Par délibération du 25 mars 2022 le Conseil de l'Eurométropole de Strasbourg a attribué la délégation de service public relative à l'exploitation, l'extension et la maintenance du réseau de chaleur de Strasbourg centre à la Société d'économie mixte à opération unique (SEMOp) Strasbourg centre énergie, dont l'actionnariat est composé de RCUA à hauteur de 51 %, de l'EMS à hauteur de 34 % et pour le reste de la Caisse des dépôts.

Le contrat est en vigueur depuis le 1er juillet 2022. Il a pour principaux objectifs : la modernisation des réseaux, sa densification et son développement, ainsi que le recours accru aux énergies renouvelables, indispensables à la transition énergétique et à la stabilité tarifaire

L'exploitation du réseau par la SEMOp Strasbourg Centre Énergies (SCE) a débuté au 1^{er} octobre 2022, après une période de 3 mois de tuilage avec le précédent délégataire. Au cours de cette période de tuilage et de prise en charge des installations, SCE a émis des réserves portant sur l'état des installations et l'absence de documentation.

Cependant, cette période de prise en charge n'a pas permis d'évaluer le fonctionnement de certains biens et équipements de la concession du fait de la période estivale et de

l'indisponibilité de la quasi-totalité des générateurs. Aussi, la première saison de chauffe 2022/2023 a mis à jour des dysfonctionnements et des non-conformités majeurs des biens et équipements.

Parallèlement, afin de mettre en œuvre son programme initial d'investissement, SCE a mené en 2023 des études de détail.

Ainsi, depuis l'entrée en vigueur du contrat, la SEMOP a été amenée à constater :

- une hausse importante du niveau des prix des matières premières qui a impacté de manière significative le montant des investissements programmés ;
- une hausse importante des taux d'intérêts ;
- des investissements supplémentaires liés aux dysfonctionnements et non conformités constatés sur les équipements remis par le délégant ;
- des investissements supplémentaires rendus nécessaires par le développement du réseau supérieur aux estimations initiales, et par des choix techniques liés à l'optimisation technique et énergétique des installations.

L'ensemble de ces surcoûts étant de nature à bouleverser l'économie de la DSP, la SEMOP a sollicité l'autorité délégante pour :

- la prise en charge par l'utilisateur des surcoûts liés aux investissements non prévisibles, et de la totalité des impacts liés à l'inflation et la hausse des taux d'intérêts via une augmentation du R24 (part de l'abonné relative à l'investissement) ;
- l'intégration au programme d'investissement de travaux complémentaires à réaliser, entièrement financés par la SEMOP et aux risques de celle-ci.

Une négociation s'est engagée avec les services de la collectivité sur la part d'aléa à prendre compte. La négociation a été guidée par la recherche du meilleur équilibre entre quatre grands enjeux :

- éviter une augmentation du prix facturé à l'utilisateur,
- traiter la situation en conformité avec les dispositions et recommandations nationales en vigueur en matière de prise en compte de l'inflation,
- maintenir l'équilibre de la concession et assurer la poursuite de la dynamique de développement du réseau de chaleur.

L'Eurométropole de Strasbourg s'est appuyée sur les expertises de ses conseils juridique et financier, les cabinets SEBAN et KLOPFER pour trouver une solution satisfaisante qui est transcrite dans l'avenant n°2, objet de la présente délibération.

Objet de l'avenant

1) Les travaux complémentaires

Les travaux complémentaires ont été scindés en deux catégories :

- travaux complémentaires supportés par la SEMOp SCE sans impact sur le R24, pour un montant total de 12,9 M€,

- travaux complémentaires non prévisibles lors de la conclusion du contrat à prendre en charge par une augmentation de l'abonnement usager sous terme R24, pour un montant de 4,5 M€.

Les travaux complémentaires sans impact R24, inscrits dans la liste « travaux complémentaires portés par SCE », correspondent à des modifications du programme de travaux rendus nécessaires par un développement du réseau supérieur aux estimations initiales, et par des choix techniques liés à l'optimisation technique et énergétique des installations. Ils sont détaillés en annexe 4 de l'avenant n°2. Ils seront financés, à hauteur de 12,9 M€ par le délégataire, à ses risques et périls du délégataire.

Les travaux complémentaires avec impact R24, inscrits dans la liste « travaux complémentaires pour R24 », correspondent aux investissements supplémentaires imprévisibles lors de la remise de l'offre, devenus nécessaires suite à des dysfonctionnements et non conformités constatés sur les équipements remis par le délégant, à hauteur de 4,5 M€ (chaufferies de l'Esplanade et de la Meinau : hydraulique, électrique et automatisme). Ils sont détaillés en annexe 4 de l'avenant n°2.

2) L'inflation

Depuis 2022 et postérieurement à la remise de l'offre, une inflation sans précédent a impacté les marchés de travaux alors que celle-ci était stable depuis le début des années 2000, avec pour effet une forte augmentation des prix des matières premières et des énergies. Ces augmentations se sont immédiatement traduites par des hausses de prix sur les achats d'équipements industriels (tuyauteries, pompes, vannes, chaudières, ...) et sur le coût des prestations.

Cette inflation se traduit de la manière suivante :

- + 28,6 % sur l'achat des chaudières,
- + 30,6 % d'augmentation des achats de tuyauteries sur un panier type, sur les travaux commandés en 2023,
- + 25,9 % de l'indice EBIQ (Indice de prix de production de l'industrie française pour le marché français), sur la même période.

SCE retient au final une inflation moyenne constatée de l'ordre de 27,7 % sur les investissements en chaufferie.

Après négociations entre l'autorité délégante et la SEMOp, il est proposé de ne prendre en compte l'inflation dans la hausse de l'abonnement du tarif usagers qu'à hauteur de 50 %.

3) La hausse des taux d'intérêts

Dans un contexte de très forte inflation, le taux de financement du projet a également été fortement impacté.

En effet, au moment de la remise de l'offre finale, le taux de l'emprunt bancaire pré-négocié était de 1,90 %. Celui-ci a ensuite connu une première hausse, pour s'établir

à un niveau de 2,65 % (taux retenu dans le plan d'affaire annexé au contrat de DSP), correspondant à l'évolution du marché entre l'offre finale et la phase de mise au point du contrat. La prise d'effet du contrat de DSP n'est intervenue qu'au mois de juillet 2022, la signature ayant été repoussée en raison du référé précontractuel et des procédures de notification devant l'Autorité de la concurrence. Or, la signature du contrat de prêt par Strasbourg Centre Energies étant conditionné à la signature du contrat de DSP lui-même, elle n'est intervenue qu'en juillet 2022 avec une ultime hausse du taux de l'emprunt, qui s'établit désormais définitivement à 4,193 %.

L'augmentation du taux de financement de près de 1,54 points (4,193 – 2,65), sur un emprunt d'un montant de 31 M€ constitue une charge financière imprévue et très importante, pesant sur l'économie globale de la DSP.

Il est proposé d'impacter la hausse du taux de financement de 1,54 % sur le sous terme R24 d'abonnement du tarif de vente de la chaleur aux abonnés.

Il est précisé que l'avenant intégrera une clause de revoyure en cas de modification des puissances souscrites identifiées.

Fondement juridique de l'avenant

L'ensemble des impacts suivants :

- travaux supplémentaires supportés dans l'abonnement aux usagers (terme R24) pour un montant total de 4,5 M€,
- inflation sur les investissements à hauteur de 50 %,
- prise en compte de la hausse des taux d'intérêts de 1,54 %

est considéré comme des **circonstances imprévues au sens de l'article R3135-5** du code de la commande publique.

L'ensemble des impacts suivants :

- travaux supplémentaires portés aux seuls frais et risques de la SEMOp SCE d'un montant de 12,9 M €,
- modification du calcul du R25 limitant à 1,180 Millions € la réaffectation à la part abonnement (R25) des subventions obtenues au titre des Certificats d'Économies d'Énergies (CEE)

est considéré comme des **modifications non substantielles des contrats de DSP au sens de l'article R3135-7** du code de la commande publique.

Impact financier de l'avenant

La prise en compte de l'ensemble de ces éléments à savoir :

- travaux supplémentaires supportés dans l'abonnement aux usagers (terme R24) pour un montant total de 4,5 M€,
- travaux supplémentaires portés aux seuls frais et risques de la SEMOp SCE pour un montant de 12,9 M€,

- inflation des investissements en chaufferie et sur le réseau à hauteur de 50 %,
 - prise en compte de la hausse des taux d'intérêts de 1,54 %
- engendre une hausse de l'abonnement du tarif de vente aux usagers de 5,64 € / KW souscrit, une dégradation du TRI de la SEMOp soutenable à 5,34 % (versus 6,33 % dans le compte d'exploitation initial) nécessitant des apports complémentaires RCUA en compte courants d'environ 4 M €.

Il est important de préciser qu'en pratique, après cet avenant, grâce aux efforts réalisés pour augmenter la part d'énergies renouvelables et de récupération, le prix payé par un logement moyen baissera légèrement. L'augmentation du R24 est compensée sur la facture usagers par l'impact de la baisse du prix du gaz acheté par la SEMOp, et la modification du mix énergétique dès 2024 avec l'import de la chaleur fatale en provenance du réseau R-PAS en 2024, puis de BSW à partir de 2027.

Au regard de l'évolution proposée à l'avenant, il y a lieu de solliciter l'avis de la commission de délégation de service public au titre de l'article L 1411-6 du CGCT.

Ce projet d'avenant répond au principe de mutabilité et d'adaptation des contrats de service public et notamment aux articles L3135-1 R 3135-7 et R3135-7 du code de la commande publique concernant les modifications des contrats de concession.

Je vous demande de bien vouloir adopter le projet de délibération suivant :

Le Conseil
vu le Code général des collectivités territoriales
et notamment ses articles L.1411-1 et suivants
vu la 3^{ème} partie du Code de la commande publique concernant
les concessions et notamment ses articles L 3135-1 R
3135-5 et R3135-7 relatifs aux modifications contractuelles
vu la délibération du 25 mars 2022 désignant le délégataire de la
chaufferie collective et du réseau de chaleur Strasbourg Centre
vu le contrat de délégation de service public dont la signature
a été autorisée en Conseil de l'Eurométropole du 25 mars 2022
vu l'avenant n° 1 et ses annexes dont la signature a été
autorisé en Conseil de l'Eurométropole du 28 juin 2023
vu l'avis de la commission de délégation de service public du 21 mars 2024
sur proposition de la Commission plénière
après en avoir délibéré

approuve

l'ensemble des dispositions de l'avenant n°2 au contrat de délégation de service public relatif à l'exploitation du réseau de chaleur Strasbourg Centre, à savoir :

- *les travaux supplémentaires supportés dans l'abonnement aux usagers (sous terme R24) pour un montant total de 4,5 M €,*
- *l'inflation sur les investissements à hauteur de 50 %,*

- la prise en compte de la hausse des taux d'intérêts de 1,54 %,
- par voie de conséquence, une hausse de l'abonnement du terme R24 du tarif de vente de la chaleur de 5,64 €/kW souscrit
- les investissements complémentaires à la charge de la SEMOp résultant de choix techniques ou liés au développement du réseau à hauteur de 12,9 M€,
- la modification du calcul du R25 limitant à 1,180 M€ la réaffectation à la part abonnement (R25) des subventions obtenues au titre des Certificats d'Economies d'Energies (CEE),

autorise

la Présidente ou son-sa représentant-e à signer l'avenant n°2 à la convention de délégation de service public entre l'Eurométropole de Strasbourg et la société SCE et tout document y afférent.

**Adopté le 28 mars 2024
par le Conseil de l'Eurométropole de Strasbourg**

**Rendu exécutoire après
transmission au contrôle de légalité préfectoral
le 4 avril 2024**

(Accusé de réception N°067-246700488-20240328-167765-DE-1-1)

**et publication sur le site Internet www.strasbourg.eu
le 4 avril 2024**

AVENANT N° 2

**AU CONTRAT DE DELEGATION DE SERVICE PUBLIC RELATIVE A
L'EXPLOITATION DES CHAUFFERIES COLLECTIVES ET DU RESEAU DE CHALEUR
DE STRASBOURG CENTRE**

(Conception, construction, financement, exploitation et maintenance)

Entre, d'une part,

L'EUROMETROPOLE DE STRASBOURG, représentée par sa Présidente en exercice, habilitée par délibération du Conseil Métropolitain n° E-2022-479 en date du 25 mars 2022

Ci-après désignée, l' « Autorité Délégante » ;

Et, d'autre part,

SCE, Semop au capital de 1 500 000 euros,

Dont le siège social est situé 14 Place des Halles, 67 000 Strasbourg,

Immatriculée au Registre du Commerce et des Sociétés de Strasbourg sous le numéro 915 255 459

Représentée par Monsieur Sebastien MARRE, agissant en qualité de Directeur général

Ci-après désigné, le « Déléataire » ;

Ensemble désignés, les « Parties ».

Etant préalablement exposé ce qui suit :

Le Conseil Eurométropolitain a décidé, par délibération du 25 mars 2022 d'attribuer à R-CUA, à laquelle s'est substituée la SEMOP SCE, le contrat de délégation de service public concernant l'exploitation des chaufferies collectives et du réseau de chaleur de Strasbourg Centre (ci-après, le « **Contrat** »).

Le Contrat a été modifié par un avenant 1 en date du 3 octobre 2023 qui portait sur :

1. Des modifications du programme des travaux d'investissement ainsi que l'actualisation du planning des travaux résultant de l'abandon de la solution du découplage des pavillons et de la décision de réaliser en priorité les travaux de fiabilisation du réseau de la zone concernée (plan en annexe) ;
2. La modification de la durée du contrat de fourniture : l'introduction, eu égard aux fluctuations du prix du gaz, de la possibilité pour le Déléataire de procéder à la contractualisation d'une part d'achat de **Gaz Naturel à prix fixe ou en PEG DA** afin de faire bénéficier le Service concédé de prix d'achat de Gaz Naturel moins volatile dans la durée ;
3. L'introduction, eu égard aux fluctuations du prix du gaz, d'une quantité de **chaleur fatale supplémentaire** ;
4. L'indice de facturation du terme R 21 pour rétablir la concordance entre la tarification et les conditions économiques ;
5. La Modification temporaire du terme R1 (Chaleur issue du contrat ES biomasse)
6. Différents ajustements contractuels concernant le Bordereau des Prix Unitaires et la date de référence pour la mise en œuvre des indices de révision

Plusieurs modifications du Contrat doivent à nouveau être envisagées.

En premier lieu, les Parties ont constaté la nécessité de réaliser des travaux complémentaires, au sein des chaufferies de l'Elsau et de l'Esplanade, non initialement prévus dans le programme général de travaux neufs en raison de l'impossibilité pour les Parties d'identifier ces travaux antérieurement à la mise en exploitation des ouvrages. Ainsi, ces travaux complémentaires apparaissent imprévisibles faute pour les Parties d'avoir pu raisonnablement envisager leur nécessité lors de la conclusion du Contrat.

En outre, les Parties sont amenées à constater une hausse importante et imprévisible des prix de certaines matières premières qui impactent directement et de manière importante les investissements programmés lors de la remise de l'offre finale ainsi qu'une hausse des taux d'intérêt imprévisible lors de la remise de l'offre et sans comparaison depuis les dix dernières années qui impacte le financement de ces investissements

Ces hausses de prix et des taux de financement concernent les travaux relatifs aux chaufferies de l'Elsau et de l'Esplanade ainsi que les travaux de réseaux.

Ainsi, de première part, les investissements initialement programmés à réaliser sur les chaufferies de l'Esplanade et de l'Elsau ont subi une augmentation en raison de l'inflation résultant notamment de la flambée des coûts de l'acier. Le coût de ces travaux est également impacté par l'augmentation significative des taux de financement intervenue entre la mise au point du Contrat et la signature du prêt afférent.

De deuxième part, le coût des travaux à réaliser sur les chaufferies a également augmenté en raison de la nécessité de réaliser des travaux complémentaires indispensables non prévisibles lors de la remise de l'offre car n'ayant pu être identifiés qu'après le démarrage de la phase d'exploitation. Or, ces travaux seront financés au taux actuel du marché.

De troisième part, l'inflation a également concerné les travaux de réseaux qui font cependant l'objet d'un mécanisme d'actualisation propre correspondant au niveau d'inflation constaté au sein du marché de travaux annexé au Contrat.

Les Parties ont convenu que la réalisation des travaux complémentaires indispensables et imprévisibles ainsi que la hausse imprévisible de l'inflation et des taux d'intérêt depuis la mise au point du Contrat donnent lieu à une augmentation du terme R24 du tarif de la chaleur afin de permettre au Délégué de financer les investissements nécessaires au bon fonctionnement du service public et au développement commercial du réseau de chaleur.

Ces modifications résultant de circonstances imprévues que l'Autorité Délégante ne pouvait prévoir malgré ses diligences au sens des dispositions de l'article R. 3135-5 du code de la commande publique et sont donc fondées sur l'article précité.

En deuxième lieu, les Parties conviennent que doivent être réalisés un certain nombre de travaux non prévus mais indispensables ainsi que des travaux d'anticipation de développement supplémentaire du réseau qui viennent impacter le programme des travaux initiaux, mais qui seront réalisés aux frais et risques du Délégué.

La modification du programme de travaux induite par ces travaux ne donnera en effet pas lieu à une modification du terme R 24 du tarif de la chaleur ni à aucune autre modification des redevances perçues par le Délégué.

Ces modifications constituent des modifications non substantielles notamment en ce qu'elles ne modifient pas l'équilibre économique de la concession en faveur du Délégué au sens des dispositions de l'article R. 3135-7 du code de la commande publique.

En troisième lieu, les Parties conviennent que l'avenant 1 comportait une erreur de rédaction concernant la formule figurant au point "Fonctionnement du Compte Report et du terme R21R présents dans le R21" de l'ANNEXE 13 REGLEMENT DE SERVICE - ANNEXE 1 : TARIFS et ANNEXE 3 : REVISION DES TARIFS du Contrat et conviennent d'un commun accord de corriger cette erreur.

Cette modification, qui se limite à la correction d'une erreur matérielle, constitue une modification non substantielle au sens des dispositions de l'article R. 3135-7 du code de la commande publique.

En quatrième lieu, les Parties conviennent de préciser les modalités de prise en charge des certificats d'économies d'énergie (ci-après, « CEE ») et des subventions sur les tarifs.

Cette modification constitue une modification non substantielle au sens des dispositions de l'article R. 3135-7 du code de la commande publique.

Les Parties constatent également **en cinquième lieu** que l'Eurométropole de Strasbourg n'ayant pas dans le délai imparti à l'article 22.2 du Contrat opté pour une mise en œuvre du Scénario B, celui-ci est définitivement abandonné.

Cette modification qui a simplement pour objet d'actualiser le Contrat en actant du choix de l'Autorité Délégante pour l'un des deux scénarios prévus par l'article 22.2 du Contrat constitue une modification non substantielle au sens des dispositions de l'article R. 3135-7 du code de la commande publique.

Dans ce contexte et fortes de ces constats, les Parties ont donc décidé de se rapprocher et ont convenu d'aménager en tant que de besoin et ainsi qu'il suit les conditions techniques et financières de l'exécution du Contrat.

Cela étant exposé, les Parties ont convenu de ce qui suit.

ARTICLE 1. OBJET DE L'AVENANT

Le présent avenant (ci-après, l'« **Avenant** ») a pour objet de modifier le contrat de délégation de service public (ci-après, le « **Contrat** ») concernant l'exploitation des chaufferies collectives et du réseau de chaleur de Strasbourg Centre.

L'Avenant doit permettre de préciser les termes et de réévaluer le prix unitaire du R 24 pour tenir compte, d'une part, d'une partie des hausses de prix et de l'augmentation des taux de financement résultant de circonstances imprévues qui ont concerné les travaux relatifs aux chaufferies de l'Elsau et de l'Esplanade ainsi que les travaux de réseaux et, d'autre part, de la réalisation des travaux complémentaires au sein des chaufferies de l'Elsau et de l'Esplanade non prévus initialement en raison de leur caractère imprévisible.

L'Avenant a également pour objet d'intégrer dans le programme de travaux initial un certain nombre de travaux non prévus mais indispensables ainsi que des travaux d'anticipation de développement supplémentaire du réseau et qui ne donneront pas lieu à une modification du R 24 ni à aucune autre modification des redevances perçues par le Délégataire et partant à une modification de l'équilibre économique du Contrat en faveur de ce dernier.

L'Avenant procède à la correction d'une erreur de rédaction ayant affecté la formule figurant à l'article 57.8 du Contrat et au point "Fonctionnement du Compte Report et du terme R21R présents dans le R21" des Annexe 2 « Tarifs » et 3 « Révision des tarifs » de l'Annexe 13 « Règlement de service » au Contrat.

Il vient clarifier les modalités de prise en charge des CEE et des subventions sur le tarif.

Enfin, il a pour objet d'acter l'abandon définitif du Scénario B prévu par l'article 22.2 du Contrat.

ARTICLE 2. MODIFICATIONS DU R24

Article 2.1. Décomposition du R24

Aux termes de l'article 57.5 du Contrat, le terme R24, représente la valeur du coût des investissements (et des frais de financement associés) prévus en début de Contrat (reprises d'amortissement, acquisitions foncières, coût des travaux de premier établissement).

Le prix unitaire du R24 scenario A est actuellement fixé 19.19 € HT/kW

Ce terme n'est actuellement pas décomposé.

Par souci de transparence et afin de permettre un ajustement plus efficace du prix unitaire du R24 aux réalités économiques, les Parties conviennent de décomposer le R24 de la manière suivante :

- R24a Chaufferies (Elsau et Esplanade)
- R24b Réseaux enterrés, sous stations, télérelève, frais de raccordement
- R24c Autres charges fixes

Article 2.2. Réévaluation du R24

Le prix unitaire du R24 stipulé aux articles 57.5.1, 57.5.2, et 57.5.3, est modifié ainsi qu'il suit :

Tarif R24 : prix unitaire 24,83 €/kW.

Le prix unitaire du R24 stipulé ci-dessus se décompose de la manière suivante :

- R24a Chaufferies : 7,10 €/kW
- R24b Réseaux enterrés, sous stations, télérelève, frais de raccordement : 15, 03 €/kW
- R24c Autres charges fixes : 2,70 €/kW.

Les Parties conviennent en outre de la nécessité d'actualiser le prix unitaire du R24b. Cette actualisation n'aura lieu qu'une seule fois le 1^{er} juillet 2027.

Cette actualisation consistera en l'application des conditions d'actualisation du prix des travaux de réseaux enterrés figurant dans le marché de travaux conclu par SCE avec le groupement GNT/LINGENHELD définies selon la formule suivante :

$$\mathbf{R24b=R24bo \times (RES/ RESo)}$$

- R24b représente la valeur du coût des investissements (et des frais de financement associés) des investissements réseaux, sous stations et télérelève
- R24bo représente la valeur de R24b au 1^{er} oct-21 soit 15.03€HT/kW
- Travaux représente l'ensemble des travaux réseaux ayant fait l'objet d'un Ordre de Service dans le cadre du marché travaux GNT LINGENHELD du 21 juillet 2022 depuis le début du Contrat jusqu'à la date d'actualisation
- RES représente le montant cumulé en euros des différents Ordres de Service actualisés portant sur les Travaux à la date d'actualisation
- RESo représente le montant cumulé en euros des différents Ordres de Service portant sur les Travaux en date de valeur 1^{er} oct-21
- Date d'actualisation 01/07/2027

Article 2.3. Modifications des articles 57 et 58 du Contrat en lien avec la modification et la réévaluation du R24

Article 2.3.1. Modifications de l'article 57 du Contrat

L'article 57.5 est modifié afin de tenir compte de la décomposition du R24 prévue à l'article 2.1 du présent avenant.

Les articles 57.5.1, 57.5.2, 57.5.3 sont modifiés afin de tenir compte de la réévaluation du R24 prévue à l'article 2.2. du présent avenant.

Article 2.3.2. Modifications de l'article 58 du Contrat

Les articles 58.1, 58.2, 58.3 sont modifiés afin d'intégrer la formule de révision du R24b prévue à l'article 2.2. du présent avenant.

Les articles 57 et 58 modifiés du Contrat constituent l'**Annexe 1 au présent avenant**.

L'*Annexe 2 "Tarifs" de l'Annexe 13 "Règlement de Service"* au Contrat est modifiée en tant que de besoin pour tenir compte des modifications apportées à l'article 57 et constitue **l'Annexe 2 au présent avenant**.

L'*Annexe 3 « Révision des tarifs » de l'Annexe 13 « Règlement de service »* au Contrat est modifiée en tant que de besoin pour tenir compte des modifications apportées à l'article 58 et constitue **l'Annexe 3 au présent avenant**.

ARTICLE 3. PRISE EN COMPTE DU CHANGEMENT DE PROGRAMME D'INVESTISSEMENTS ET DE PLANNING

L'*Annexe 4 NOTE 15 Programme des travaux d'investissements* » au Contrat est complétée des travaux complémentaires indispensables et non prévisibles lors de la remise de l'offre ainsi que des travaux non prévus mais indispensables et des travaux d'anticipation de développement supplémentaire du réseau qui viennent impacter le programme des travaux initiaux mais qui sont réalisés aux frais et risques du Délégitaire (**Annexe 4 au présent avenant** « *Annexe 4 NOTE 15 Programme des travaux d'investissements* » au Contrat).

L'*Annexe 5 NOTE 17 Planning des travaux d'investissements* » au Contrat est modifiée en tant que de besoin pour tenir compte de la nécessité de réaliser les travaux complémentaires prévus à l'Annexe 5 au présent avenant (**Annexe 5 au présent avenant** « *Annexe 5 NOTE 17 Planning des travaux d'investissements* » au Contrat).

ARTICLE 4. MODIFICATIONS DU CONTRAT RESULTANT DE L'ABANDON DEFINITIF DU SCENARIO B

L'Autorité Délégitante n'ayant pas mis en application les stipulations de l'article 22.2 du Contrat dans le délai de 12 mois à compter de la prise d'effet du Contrat pour un retour au Scenario B, celui-ci est définitivement abandonné.

Toutes les clauses du Contrat relatives au Scenario B sont réputées non écrites.

L'article 22.2. du Contrat est modifié comme suit :

« Les études techniques, économiques et juridiques relatives à la création d'une structure transfrontalière ayant pour objet le financement, la construction, l'exploitation et la maintenance d'une conduite de transport à établir entre le site de la Société BSW et les points de délivrance respectifs jusqu'à la chaufferie de l'Esplanade du réseau de chaleur urbain de Strasbourg Centre se poursuivent et sont en cours au jour du dépôt du projet de Contrat intégré au DCE.

Cette hypothèse de fourniture a été intégrée, comme scénario A, à la consultation que l'Autorité Délégante a mise en œuvre en vue d'attribuer à la SEMOP la présente concession.

L'Autorité Délégante s'est réservée le droit de sélectionner spécifiquement le scénario A (avec apport de chaleur depuis BSW) ou le scénario B (sans apport de chaleur depuis BSW), ou de conserver la possibilité de sélectionner l'un ou l'autre des deux scénarios envisagés jusqu'au terme de la procédure.

En conséquence, l'Autorité Délégante a pris la décision de recourir au scénario A. Celle-ci n'ayant pas opté pour le scénario B dans un délai de 12 mois à compter de la prise d'effet du Contrat, ce dernier est définitivement abandonné.

Seule l'offre technique, économique et financière du scénario A le cas échéant telle que modifiée par les avenants au Contrat est contractualisée. Elle constitue l'Annexe n° 17 au Contrat. »

ARTICLE 5. RECTIFICATION D'UNE ERREUR DE REDACTION

Les Parties conviennent de modifier l'article 57.8 du Contrat et les Annexes 2 "Tarifs" de l'Annexe 13 "Règlement de Service" et 3 « Révision des tarifs » de l'Annexe 13 « Règlement de service » au Contrat, et plus précisément le point « Fonctionnement du Compte Report et du terme R21R présents dans le R21 » ainsi qu'il suit :

La formule :

« Report en €= Dépense garantie volumes Période 1-1 - Recettes Période 1-1

- Dépense garantie volumes Période 1-1= correspond aux dépenses réelles dans la limite des volumes contractuels issus du CEP*

Dépense garantie volumes Période 1-1= (2475+2495) x (Durée de la Période 1-1 en mois)/12 x [(moyenne des factures d'électricité sur la période P1-1 connue en date de facturation) / (somme des MWh électriques réels consommés sur la Période P1-1)]

- Recettes Période 1-1 correspond au cumul des recettes R21 pendant la Période P1-1 affectées au poste électricité (16.69% des recettes totales) »*

Est remplacée par la formule suivante :

« Report en €= Dépense garantie volumes Période 1-1 - Recettes Période 1-1

- *Dépense garantie volumes Période 1-1= correspond aux dépenses réelles dans la limite des volumes contractuels issus du CEP*

Dépense garantie volumes Période 1-1= (2475+2495) x (Durée de la Période 1-1 en mois)/12 x [(somme des factures d'électricité sur la période P1-1 connue en date de facturation) / (somme des MWh électriques réels consommés sur la Période P1-1)]

- *Recettes Période 1-1 correspond au cumul des recettes R21 pendant la Période P1-1 affectées au poste électricité (16.69% des recettes totales) »*

Ces modifications figurent à l'**Annexe 3 au présent avenant** (Annexe 3 "Révision des tarifs" de l'Annexe 13 "Règlement de Service" au Contrat) et l'**Annexe 2 au présent avenant** (Annexe 2 " Tarifs" de l'Annexe 13 "Règlement de Service" au Contrat)

ARTICLE 6. MODALITES DE PRISE EN CHARGES DES CEE ET DES SUBVENTIONS SUR LE TARIF.

S'agissant des modalités de prise en charge des CEE et des subventions sur le tarif, les Parties conviennent de modifier les articles 57.5 et 58.9 du Contrat.

Ces modifications figurent à l'**Annexe 1 au présent avenant** - **Modifications des articles 57 et 58 du Contrat.**

L'Annexe 2 "Tarifs" de l'Annexe 13 "Règlement de Service" au Contrat est modifiée en tant que de besoin pour tenir compte des modifications apportées à l'article 57 du Contrat et constitue **l'Annexe 2 au présent avenant.**

L'Annexe 3 « Révision des tarifs » de l'Annexe 13 « Règlement de service » au Contrat - est modifiée en tant que de besoin pour tenir compte des modifications apportées à l'article 58 du Contrat et constitue **l'Annexe 3 au présent avenant.**

L'Annexe 3 NOTE 37.1 Cout et recettes détaillées » au Contrat est modifiée en tant que de besoin pour tenir compte des modifications apportées aux articles 57 et 58 du Contrat et constitue **l'Annexe 6 au présent avenant.**

ARTICLE 7. ACTUALISATION DU COMPTE D'EXPLOITATION PREVISIONNEL

Le Compte d'Exploitation Prévisionnel est modifié en tant que de besoin pour tenir compte des modifications du présent avenant.

Le Compte d'Exploitation Prévisionnel modifiée constitue l'**Annexe 7 au présent avenant.**

ARTICLE 8. CLAUSE DE RENCONTRE

Les Parties conviennent que si le volume des puissances souscrites par les abonnés historiques (cad définit comme les « abonnés existants à la date de prise d'effet du Contrat ») connaît une baisse inférieure à 2,5 MW et que le TRI Projet revient à un niveau supérieur au TRI initial de l'offre, elles se rencontreront afin de rediscuter des conditions financières de l'exécution du Contrat et pour notamment prévoir une diminution du R24 ou de l'une de ses composantes sans toutefois que ne puisse être remis en cause l'équilibre économique global de la concession.

À cet effet, le Délégué communique annuellement à l'Autorité Délégante, ou sur simple demande de cette dernière, l'évolution du TRI Projet ainsi que l'évolution du volume des puissances souscrites par les abonnés historiques.

ARTICLE 9. ENTREE EN VIGUEUR ET PRISE D'EFFET

Hormis lorsqu'il en est disposé expressément autrement, les modifications apportées par le présent avenant entrent en vigueur à sa signature et l'accomplissement des formalités liées au contrôle de légalité et s'appliquent pendant toute la durée du Contrat.

ARTICLE 10 STIPULATIONS DIVERSES

Toutes les autres stipulations du Contrat restent inchangées.

ARTICLE 10. LISTES DES ANNEXES AU PRESENT AVENANT

Annexe 1 : Modifications des articles 57 et 58 du Contrat

Annexe 2 : Annexe 2 « Tarification » de l'Annexe 13 Règlement de Service au Contrat

Annexe 3 : Annexe 3 « Révision des tarifs de l'Annexe 13 Règlement de Service » au Contrat

Annexe 4 : Annexe 4 « NOTE 15 Programme des travaux d'investissements » au Contrat

Annexe 5 : Annexe 5 « NOTE 17 Planning des travaux d'investissements » au Contrat

Annexe 6 : Annexe 3 « NOTE 37.1 Cout et recettes détaillées »

Annexe 7 : Compte d'Exploitation Prévisionnel modifié

ARTICLE 11. SIGNATURE ELECTRONIQUE

A titre de convention sur la preuve, les Parties conviennent que le présent document est signé sur support électronique via la plateforme Docusign.

En conséquence, les Parties :

(i) Décident que la signature électronique qu'elles apposent sur les présentes a la même valeur juridique que leur signatures manuscrites ;

- (ii) Reconnaissent que les présentes constituent un original dans leur version électronique sous format PDF
- (iii) Reconnaissent que l'exigence d'une pluralité d'originaux imposée par l'article 1375 du Code civil, est réputée satisfaite à l'égard du contrat signé sous forme électronique conformément aux articles 1366 et suivants du Code civil et que le procédé de signature électronique susvisé et utilisé par les Parties pour signer les présentes sur support électronique permet à chacune d'elles de disposer d'un exemplaire sur support durable ou d'y avoir accès
- (iv) Reconnaissent que la solution de signature électronique offerte par DocuSign correspond à un degré suffisant de fiabilité pour identifier les signataires et pour garantir le lien entre leur signature et la signature des présentes
- (v) S'engagent à conserver les présentes dans des conditions de nature à en garantir leur confidentialité et leur intégrité ;
- (vi) S'engagent à ne pas contester la recevabilité, l'opposabilité ou la force probante des éléments des présentes sur le fondement de leur nature électronique
- (vii) Sont informées et acceptent que seules les données horodatées constituent la date et le lieu de signature des présentes ; et
- (viii) Acceptent que soient produits, à titre de preuve tous les éléments d'identification utilisés pour les besoins de la signature électronique, le certificat d'authentification attaché aux présentes ainsi que des modalités techniques de réalisation de la signature électronique

Les Parties s'entendent pour désigner Strasbourg (France) comme lieu de signature et reconnaissent et acceptent que les présentes sont signées et prennent effet le ...

ANNEXE 1

Modifications du Contrat de DSP -Articles 57-58

ARTICLE 57. TARIFS

Le Délégué fournit la chaleur aux abonnés au tarif fixé au présent article.

57.1. Définitions

Le tarif est décomposé en deux termes, R1 et R2, définis ci-après :

- R1 : le montant du terme R1 est fonction de la consommation. Il représente le coût des énergies (sauf l'électricité afférente aux usages visés en R2) réputées nécessaires en quantité et en qualité pour assurer la fourniture d'un mégawatt-heure de chaleur.
- R2 : le montant du terme R2 est fixe et annuel. Il représente, au prorata des puissances souscrites, la somme des charges d'investissement, de conduite, de maintenance et de GER supportées par le Délégué dans le cadre du Contrat ainsi que le coût de l'énergie électrique utilisée mécaniquement et réputée nécessaire pour assurer le fonctionnement des biens du service, ainsi que les parts fixes (abonnement, CTA) des différentes énergies consommées.

La redevance due par l'abonné est donc calculée de la manière suivante :

$$R1 \times \text{nombre de MWh consommés} + R2 \times \text{nombre de kW souscrits}$$

57.2. Périodes de tarification

Scénario A (avec BSW)

Trois (3) périodes de tarification sont prévues contractuellement :

- La période 1 débute à la date de prise d'effet du Contrat et se termine à l'arrivée des énergies de récupération issues du port autonome (date prévisionnelle 1er janvier 2024)

La période 1 se subdivise en :

-une période 1-1 qui débute à la date de prise d'effet du Contrat et se termine à la date de prise d'effet de l'Avenant 1

-une période 1-2 qui débute à la date de prise d'effet de l'Avenant 1 se termine à l'arrivée des énergies de récupération issues du port autonome (date prévisionnelle 1er janvier 2024)

- La période 2 débute à l'arrivée des énergies de récupération issues du port autonome et se termine à l'arrivée de l'énergie issue de la BSW (date prévisionnelle 1er avril 2026)

• La période 3 débute à l'arrivée de l'énergie issue de la BSW et se termine à la fin du Contrat

Scénario B (sans BSW et avec biomasse)

Trois (3) périodes de tarification sont prévues contractuellement :

- La période 1 débute à la date de prise d'effet du Contrat et se termine à l'arrivée des énergies de récupération issues du port autonome (date prévisionnelle 1er janvier 2024)

La période 1 se subdivise en :

- une période 1-1 qui débute à la date de prise d'effet du Contrat et se termine à la date de prise d'effet de l'Avenant 1

- une période 1-2 qui débute à la date de prise d'effet de l'Avenant 1 se termine à l'arrivée des énergies de récupération issues du port autonome (date prévisionnelle 1er janvier 2024)

- La période 2 débute à l'arrivée des énergies de récupération issues du port autonome et qui se termine à l'arrivée de l'énergie de l'énergie issue de la chaufferie biomasse (date prévisionnelle 1er octobre 2027)

- La période 3 débute à l'arrivée de l'énergie issue de la chaufferie biomasse et se termine à la fin du Contrat

57.3. Modalités de passage du scénario A au scénario B

Les Parties conviennent que le scénario A est le scénario retenu à la date de prise d'effet du Contrat.

L'Autorité Déléguée conserve toutefois la faculté de retenir le scénario B pendant un délai maximum de 12 mois à compter de la date de prise d'effet du Contrat.

Dans ce cas, ce choix sera notifié au Délégué pour courrier recommandé avec accusé de réception.

57.4. Tarif R1

La part proportionnelle du montant de la facture est constituée du produit de la consommation enregistrée par des compteurs avec un terme R1 représentant le coût des énergies nécessaires à la fourniture d'un MWh en poste de livraison.

Pour chaque combustible utilisé, est défini un terme R1.

Les valeurs de base des éléments figurant dans le tarif décrit ci-après sont établies en date de valeur 1er Octobre 2021.

57.4.1 Tarif Période 1-1 et Période 1-2 scénario A

Le terme R1 est défini comme suit :

$$R1 = (A\% \times R1_{\text{gaz TICGN réduite}}) + (B\% \times R1_{\text{UVE hiver}}) + (C\% \times R1_{\text{UVE été}}) + (D\% \times R1_{\text{ES biomasse hiver}}) + (E\% \times R1_{\text{ES biomasse été}}) + R1_{\text{CO2}} + R1_{\text{option 100\% décarboné}}$$

Tarif au 01/10/2021	Prix unitaire	Mixité du combustible
$R1_{\text{gaz TICGN réduite}}$	97.37 €HT/MWh	A% = 33.94%
$R1_{\text{UVE hiver}}$	38.40 €HT/MWh	B% = 8.25 %
$R1_{\text{UVE été}}$	33.34 €HT/MWh	C% = 11.12%
$R1_{\text{ES biomasse hiver}}$	39.89 €HT/MWh	D% = 27.39%
$R1_{\text{ES biomasse été}}$	33.91 €HT/MWh	E% = 19.30%
$R1_{\text{CO2}}$	1.30 €HT/MWh	
R1 total	58,70 €HT/MWh	
R1 option 100% décarboné	1.47 €HT/MWh	A la discrétion de chaque abonné

57.4.2 Tarif Période 2 scénario A

Le terme R1 est défini comme suit :

$$R1 = (A\% \times R1_{\text{gaz TICGN réduite}}) + (B\% \times R1_{\text{UVE hiver}}) + (C\% \times R1_{\text{UVE été}}) + (D\% \times R1_{\text{ES biomasse hiver}}) + (E\% \times R1_{\text{ES biomasse été}}) + (F\% \times R1_{\text{R-CUA-PAS Hiver}}) + (G\% \times R1_{\text{R-CUA-PAS été}}) + R1_{\text{CO2}} + R1_{\text{option 100\% décarboné}}$$

Tarif au 01/10/2021	Prix unitaire	Mixité du combustible
$R1_{\text{gaz TICGN réduite}}$	97.37 €HT/MWh	A% = 29.02%
$R1_{\text{UVE hiver}}$	37.22 €HT/MWh	B% = 8.47 %
$R1_{\text{UVE été}}$	32.31 €HT/MWh	C% = 9.02%
$R1_{\text{ES biomasse hiver}}$	38.66 €HT/MWh	D% = 26.5%
$R1_{\text{ES biomasse été}}$	32.86 €HT/MWh	E% = 15.90%
$R1_{\text{R-CUA-PAS Hiver}}$	47.14 €HT/MWh	F% = 7.83%
$R1_{\text{R-CUA-PAS été}}$	33.61 €HT/MWh	G% = 3.26%
$R1_{\text{CO2}}$	1.14 €HT/MWh	
R1 total	55.72 €HT/MWh	
$R1_{\text{option 100\% décarboné}}$	1.47 €HT/MWh	A la discrétion de chaque abonné

57.4.3 Tarif Période 3 scénario A

Le terme R1 est défini comme suit :

$$R1 = (A\% \times R1_{\text{gaz TICGN réduite}}) + (B\% \times R1_{\text{UVE hiver}}) + (C\% \times R1_{\text{UVE été}}) + (D\% \times R1_{\text{ES biomasse hiver}}) + (E\% \times R1_{\text{ES biomasse été}}) + (F\% \times R1_{\text{R-CUA-PAS Hiver}}) + (G\% \times R1_{\text{R-CUA-PAS été}}) + (H\% \times R1_{\text{BSW hiver}}) + (I\% \times R1_{\text{BSW été}}) + R1_{\text{CO2}} + R1_{\text{option 100\% décarboné}}$$

Tarif au 01/10/2021	Prix unitaire	Mixité du combustible
$R1_{\text{gaz TICGN réduite}}$	95.89 €HT/MWh	A% = 15.06%
$R1_{\text{UVE hiver}}$	37.22 €HT/MWh	B% = 6.32 %
$R1_{\text{UVE été}}$	32.31 €HT/MWh	C% = 7.22%
$R1_{\text{ES biomasse hiver}}$	38.66 €HT/MWh	D% = 20.89%
$R1_{\text{ES biomasse été}}$	32.86 €HT/MWh	E% = 8.41%
$R1_{\text{R-CUA-PAS Hiver}}$	44.43 €HT/MWh	F% = 14.20%
$R1_{\text{R-CUA-PAS été}}$	33.61 €HT/MWh	G% = 7.26%
$R1_{\text{BSW hiver}}$	39.09 €HT/MWh	H% = 12.59%
$R1_{\text{BSW été}}$	28.35 €HT/MWh	I% = 8.05%
$R1_{\text{CO2}}$	0,33 €HT/MWh	
R1 total	46.25 €HT/MWh	
$R1_{\text{option 100\% décarboné}}$	1.47 €HT/MWh	A la discrétion de chaque abonné

57.4.4 Tarif Période 1-1 et Période 1-2 scénario B

Le terme R1 est défini comme suit :

$$R1 = (A\% \times R1_{\text{gaz TICGN réduite}}) + (B\% \times R1_{\text{UVE hiver}}) + (C\% \times R1_{\text{UVE été}}) + (D\% \times R1_{\text{ES biomasse hiver}}) + (E\% \times R1_{\text{ES biomasse été}}) + R1_{\text{CO2}} + R1_{\text{option 100\% décarboné}}$$

Tarif au 01/10/2021	Prix unitaire	Mixité du combustible
$R1_{\text{gaz TICGN réduite}}$	97.37 €HT/MWh	A% = 33.94%
$R1_{\text{UVE hiver}}$	38.40 €HT/MWh	B% = 8.25 %
$R1_{\text{UVE été}}$	33.34 €HT/MWh	C% = 11.12%
$R1_{\text{ES biomasse hiver}}$	39.89 €HT/MWh	D% = 27.39%
$R1_{\text{ES biomasse été}}$	33.91 €HT/MWh	E% = 19.30%
$R1_{\text{CO2}}$	1.30 €HT/MWh	
R1 total	58,70 €HT/MWh	
$R1_{\text{option 100\% décarboné}}$	1.47 €HT/MWh	A la discrétion de chaque abonné

57.4.5 Tarif Période 2 scénario B

Le terme R1 est défini comme suit :

$$R1 = (A\% \times R1_{\text{gaz TICGN réduite}}) + (B\% \times R1_{\text{UVE hiver}}) + (C\% \times R1_{\text{UVE été}}) + (D\% \times R1_{\text{ES biomasse hiver}}) + (E\% \times R1_{\text{ES biomasse été}}) + (F\% \times R1_{\text{R-CUA-PAS Hiver}}) + (G\% \times R1_{\text{R-CUA-PAS été}}) + R1_{\text{CO2}} + R1_{\text{option 100\% décarboné}}$$

Tarif au 01/10/2021	Prix unitaire	Mixité du combustible
$R1_{\text{gaz TICGN réduite}}$	97.37 €HT/MWh	A% = 28.93%
$R1_{\text{UVE hiver}}$	37.30 €HT/MWh	B% = 8.15 %
$R1_{\text{UVE été}}$	32.39 €HT/MWh	C% = 8.67%
$R1_{\text{ES biomasse hiver}}$	38.75 €HT/MWh	D% = 25.49%
$R1_{\text{ES biomasse été}}$	32.93 €HT/MWh	E% = 15.67%
$R1_{\text{R-CUA-PAS Hiver}}$	47.14 €HT/MWh	F% = 9.31%
$R1_{\text{R-CUA-PAS été}}$	33.68 €HT/MWh	G% = 3.78%
$R1_{\text{CO2}}$	1.14 €HT/MWh	
R1 total	55.86 €HT/MWh	
$R1_{\text{option 100\% décarboné}}$	1.47 €HT/MWh	A la discrétion de chaque abonné

57.4.6 Tarif Période 3 scénario B

Le terme R1 est défini comme suit :

$$R1 = (A\% \times R1_{\text{gaz TICGN réduite}}) + (B\% \times R1_{\text{UVE hiver}}) + (C\% \times R1_{\text{UVE été}}) + (D\% \times R1_{\text{ES biomasse hiver}}) + (E\% \times R1_{\text{ES biomasse été}}) + (F\% \times R1_{\text{R-CUA-PAS Hiver}}) + (G\% \times R1_{\text{R-CUA-PAS été}}) + (H\% \times R1_{\text{Biomasse}}) + R1_{\text{CO2}} + R1_{\text{option 100\% décarboné}}$$

Tarif au 01/10/2021	Prix unitaire	Mixité du combustible
$R1_{\text{gaz TICGN réduite}}$	94.22 €HT/MWh	A% = 12.33%
$R1_{\text{UVE hiver}}$	37.30 €HT/MWh	B% = 6.70 %
$R1_{\text{UVE été}}$	32.39 €HT/MWh	C% = 7.15%
$R1_{\text{ES biomasse hiver}}$	38.75 €HT/MWh	D% = 20.72%
$R1_{\text{ES biomasse été}}$	32.93 €HT/MWh	E% = 11.92%
$R1_{\text{R-CUA-PAS Hiver}}$	42,56 €HT/MWh	F% = 17.38%
$R1_{\text{R-CUA-PAS été}}$	33.68 €HT/MWh	G% = 8.39%
$R1_{\text{Biomasse}}$	23.05 €HT/MWh	H% = 15.41%
$R1_{\text{CO2}}$	1.13 €HT/MWh	
R1 total	43.62 €HT/MWh	
$R1_{\text{option 100\% décarboné}}$	1.47 €HT/MWh	A la discrétion de chaque abonné

57.5. Tarif R2

Le tarif R2 se décompose en 5 termes :

- Le terme R21 permettant de couvrir les charges d'électricité pour assurer la production et la distribution de la chaleur, les parts fixes (abonnement, CTA) des différentes énergies consommées ;
- Le terme R22 permettant de couvrir les charges liées aux prestations de conduite et de petit entretien pour assurer le fonctionnement des biens du service, les frais administratifs ainsi que les taxes et impôts et les redevances ;
- Le terme R23 reflétant la valeur représentative du GER,
- Le terme R24, représentant la valeur du coût des investissements (et des frais de financement associés) financement des investissements prévus en début de contrat (reprises d'amortissement, acquisitions foncières, coût des travaux de premier établissement) et est décomposé en 3 termes
 - R24a Chaufferies (Elsau et Esplanade)
 - R24b Réseaux enterrés, sous-stations, télérelève, frais de raccordement
 - R24c Autres charges fixe
- Le terme R25 est négatif car il représente l'impact des subventions perçues et des CEE (certificats d'économie d'énergie).

La part fixe du montant de la facture est constituée du produit de la puissance souscrite avec le terme R2.

La redevance R2, représentative des coûts d'exploitation, est réactualisée

Les valeurs de base des éléments figurant dans le tarif décrit ci-après sont établies en date de valeur 1er Octobre 2021.

57.5.1 Tarif Période 1-1 + 1-2 scénario A

Tarif au 01/10/2021	Prix unitaire
R21	15.91 €HT/kW
R22	16.69 €HT/kW
R23	4.59 €HT/kW
R24a	7.10 €HT/kW
R24b	15.03 €HT/kW
R24c	2.70 €HT/kW
R25	-7.25 €HT/kW
R2 Total	54.77€HT/kW

57.5.2 Tarif Période 2 scénario A

Tarif au 01/10/2021	Prix unitaire
R21	18.53 €HT/kW
R22	16.69 €HT/kW
R23	4.59 €HT/kW
R24a	7.10 €HT/kW
R24b	15.03 €HT/kW
R24c	2.70 €HT/kW
R25	-7.25 €HT/kW
R2 Total	57.39 €HT/kW

57.5.3 Tarif Période 3 scénario A

Tarif au 01/10/2021	Prix unitaire
R21	22.82 €HT/kW
R22	16.69 €HT/kW
R23	4.59 €HT/kW
R24a	7.10 €HT/kW
R24b	15.03 €HT/kW
R24c	2.70 €HT/kW
R25	-7.25 €HT/kW
R2 Total	61.68€HT/kW

57.5.4 Tarif Période 1-1 + 1-2 scénario B

Tarif au 01/10/2021	Prix unitaire
R21	15.91 €HT/kW
R22	16.69 €HT/kW
R23	4.59 €HT/kW
R24	19.19 €HT/kW
R25	-7.25 €HT/kW
R2 Total	49,13 €HT/kW

57.5.5 Tarif Période 2 scénario B

Tarif au 01/10/2021	Prix unitaire
R21	19.27 €HT/kW
R22	16.68 €HT/kW
R23	4.60 €HT/kW
R24	28.24 €HT/kW
R25	-10.73 €HT/kW
R2 Total	58.06 €HT/kW

57.5.6 Tarif Période 3 scénario B

Tarif au 01/10/2021	Prix unitaire
R21	19.66 €HT/kW
R22	18.34 €HT/kW
R23	5.34 €HT/kW
R24	28.24 €HT/kW
R25	-10.73 €HT/kW
R2 Total	60,85 €HT/kW

57.6. Engagement sur subvention et CEE garantis (terme R25)

Le terme R25 est garanti par le Délégué et sera au minimum de -2,84€HT/kW pour la solution de base A (avec BSW) et de -4,23€HT/kW pour la solution B (avec biomasse)

57.7. Rachat par anticipation de la quote-part R24+R25

Par dérogation à l'Article 57.1 du Contrat, l'abonné peut opter pour le rachat par anticipation de la quote-part R24+R25 du R2, par le paiement d'un montant équivalent à ces redevances périodiques anticipées, en une seule fois, au début de la période des redevances anticipées.

Ce paiement anticipé libérera l'abonné de tout complément de paiement de quelque nature que ce soit concernant le R24+R25 sur la période anticipée.

Ce montant sera calculé sur la base des flux futurs correspondant à la puissance souscrite de l'abonné multiplié par le prix unitaire du R24+R25, et estimés à la réalisation de l'opération, actualisés au taux d'intérêt prévu par le contrat, représentatif du taux de financement appliqué aux investissements.

57.8 Fonctionnement du Compte Report et du terme R21R présents dans le R21

Suite à la flambée des coûts de l'électricité non répercutée automatiquement dans le cadre de la formule de révision en raison d'une décorrélation entre l'évolution constatée et l'indice de révision des prix. « ELEC - Indice « Electricité vendue aux entreprises ayant souscrit un contrat pour capacité > 36kVA », publié au Moniteur des Travaux Publics (référence : 010534766) »

Un compte Report a été mis en place de manière temporaire afin de refacturer :

- la hausse réelle du coût de l'électricité pour la Période 1-1 allant du démarrage du Contrat le 1^{er} Octobre 2022 jusqu'à la date d'effet de l'avenant 1
- uniquement sur les volumes de consommation électriques contractuels du CEP remis dans l'offre.
- de manière lissée

Le montant initial du compte Report est calculé comme suit

Soit Période 1-1= Période du 1er octobre 2022 à la date d'effet de l'avenant 1

Report en €= Dépense garantie volumes Période 1-1 - Recettes Période 1-1

- Dépense garantie volumes Période 1-1= correspond aux dépenses réelles dans la limite des volumes contractuels issus du CEP

Dépense garantie volumes Période 1-1= (2475+2495) x (Durée de la Période 1-1 en mois)/12 x [(somme des factures d'électricité sur la période P1-1 connue en date de facturation) / (somme des MWh électriques réels consommés sur la Période P1-1)]

- Recettes Période 1-1 correspond au cumul des recettes R21 pendant la Période P1-1 affectées au poste électricité (16.69% des recettes totales)

Evolution du Compte Report

Ce Compte Report diminue ainsi progressivement en fonction des sommes collectées auprès des abonnés à partir de la date d'effet de l'avenant 1 comme suit

Compte Report= Report – somme R21_R en cumulé

- Somme R21_R collecté= Cumul des KW mensuels facturés depuis la date d'effet de l'avenant 1 x R21_R

Le terme R21_R disparaîtra lorsque le Compte report arrive à 0

ARTICLE 58. REVISION DES TARIFS :

Les tarifs indiqués à l'0 du Contrat sont révisés à chaque facturation dans les conditions suivantes.

58.1. Révision des tarifs Période 1-1 scénario A

Les termes R1 sont révisés mensuellement par application des formules suivantes, sur la période 1-1

$R1_{\text{gaz TICGN réduite}}$

$$= R1_{\text{gaz TICGN réduite } 0} \times \left[1.1\% + \left(95.97\% \times \frac{PEG}{PEG_0} \right) + \left(0.64\% \times \frac{TVD}{TVD_0} \right) + \left(2.29\% \times \frac{TICGN_{\text{réduite}}}{TICGN_{\text{réduite } 0}} \right) \right]$$

$$R1_{\text{UVE hiver}} = R1_{\text{UVE hiver } 0} \times \left[35\% + \left(30\% \times \frac{ICHT - IME}{ICHT - IME_0} \right) + \left(35\% \times \frac{FSD2}{FSD2_0} \right) \right]$$

$$R1_{\text{UVE été}} = R1_{\text{UVE été } 0} \times \left[35\% + \left(30\% \times \frac{ICHT - IME}{ICHT - IME_0} \right) + \left(35\% \times \frac{FSD2}{FSD2_0} \right) \right]$$

$R1_{\text{ES biomasse hiver}}$

$$= R1_{\text{ES biomasse hiver } 0} \times \left[\left(50\% \times \frac{EUWID}{EUWID_0} \right) + 50\% \times \left(\left(60\% \times \frac{CEEB}{CEEB_0} \right) + \left(40\% \times \frac{IT CNL}{IT CNL_0} \right) \right) \right]$$

$R1_{\text{ES biomasse été}}$

$$= R1_{\text{ES biomasse été } 0} \times \left[\left(50\% \times \frac{EUWID}{EUWID_0} \right) + 50\% \times \left(\left(60\% \times \frac{CEEB}{CEEB_0} \right) + \left(40\% \times \frac{IT CNL}{IT CNL_0} \right) \right) \right]$$

$$R1_{\text{CO2}} = TCO2_{\text{achetées}} \times \frac{PCO2}{MWh_{\text{vendus}}} \times 1.1$$

$$R1_{\text{option 100\% décarboné}} = R1_{\text{option 100\% décarboné } 0} \times \frac{PMH}{PMH_0}$$

Indice	Référence	Date de valeur	Valeur zéro
PEG	PEG_MA est la valeur mensuelle de la moyenne arithmétique des cours de clôture du produit PEG Month-ahead publiés sur le site Powernext et dans la rubrique Powernext Gas Futures Monthly Index (PEG Nord)	01/10/2021	63.71
TVD	Terme Variable Distribution chaufferie tranche tarifaire T4 pondéré - facture fournisseur	01/10/2021	0.43
TICGN réduite	TICGN réduite – installation soumise à quotas	01/10/2021	1.52
ICHT-IME	Indice du coût horaire du travail des industries mécaniques et électriques	01/10/2021 (DML : 09/07/2021)	128.7
FSD2	Indice Frais et services divers catégorie 2	01/10/2021 (DML : 30/09/2021)	140.1
EUWID	valeur de référence, en Allemagne Région Sud de la plaquette forestière, valeur moyenne exprimée en €/t "atro", publié par EUWID dans sa revue trimestrielle	01/11/2020	64.90
CEEB	Catégorie C3 plaquettes forestières, granulométrie grossière publié sous https://ceeb-71.webself.net/blog/category/mercuriale-trimestrielle	T2 2021 DML : 27/08/2021	112.20
IT CNL	Indice CNL moyen (LV14) trimestriel du coût d'exploitation des véhicules industriels activité route avec conducteur et carburant (chambre des loueurs et transporteurs)	DML 23/11/2020	231.32
TCO ₂ _{achetées}	Tonnes de CO2 produites réduites des quotas de l'année achetées sur le marché	Tonnage de CO2 recalé en fonction de la réalité de du mix énergétique	2 707
PCO ₂	Prix moyen constaté de la tonne de CO2 achetée - évolution selon CO2 ICE Future EUA (source : https://fr.investing.com/commodities/carbon-emissions-historical-data) (unité de temps journalier)	moyenne arithmétique des prix journaliers du mois	50.00
MWh _{vendus}	cumul des MWh vendus en sous-station	01/10/2021	111 504
PMH	Prix moyen à l'hectare des projets labellisés carbone et subventionnés par la SEMOP à l'année N-1	01/10/2021	4 000

Les termes R2 sont révisés mensuellement par application des formules suivantes, sur la période 1-1 :

$$R21 = R21_0 \times \left[\left(15.54\% \times \frac{Abt\ gaz\ Elsau}{Abt\ gaz\ Elsau_0} \right) + \left(23.40\% \times \frac{Abt\ gaz\ Esplanade}{Abt\ gaz\ Esplanade_0} \right) \right. \\ \left. + \left(20.91\% \times \frac{Abt\ UVE}{Abt\ UVE_0} \right) + \left(23.46\% \times \frac{Abt\ ES\ biomasse}{Abt\ ES\ biomasse_0} \right) \right. \\ \left. + \left(16.69\% \times \frac{ELECTRICITE}{ELECTRICITE_0} \right) \right]$$

Abt gaz Elsau

$$= Abt\ gaz\ Elsau_0 \times \left[\left(27.23\% \times \frac{TCD1}{TCD1_0} \right) + \left(44.70\% \times \frac{TT1}{TT1_0} \right) \right. \\ \left. + \left(4.14\% \times \frac{TAD1}{TAD1_0} \right) + \left(9.32\% \times \frac{CTA1}{CTA1_0} \right) + \left(14.61\% \times \frac{TS1}{TS1_0} \right) \right]$$

Abt gaz Esplanade

$$= Abt\ gaz\ Esplanade_0 \times \left[\left(25.31\% \times \frac{TCD2}{TCD2_0} \right) + \left(53.43\% \times \frac{TT2}{TT2_0} \right) \right. \\ \left. + \left(2.75\% \times \frac{TAD2}{TAD2_0} \right) + \left(8.81\% \times \frac{CTA2}{CTA2_0} \right) + \left(9.7\% \times \frac{TS2}{TS2_0} \right) \right]$$

$$Abt\ UVE = Abt\ UVE_0 \times \left[15\% + \left(30\% \times \frac{ICHT - IME}{ICHT - IME_0} \right) + \left(30\% \times \frac{EBIQ}{EBIQ_0} \right) \right. \\ \left. + \left(25\% \times \frac{BT40}{BT40_0} \right) \right]$$

Abt ES biomasse

$$= Abt\ ES\ biomasse_0 \times \left[15\% + \left(35\% \times \frac{ICHT - IME}{ICHT - IME_0} \right) \right. \\ \left. + \left(25\% \times \frac{BT40}{BT40_0} \right) + \left(18\% \times \frac{FSD2}{FSD2_0} \right) + \left(7\% \times \frac{ELEC}{ELEC_0} \right) \right]$$

$$ELECTRICITE = ELECTRICITE_0 \times \left[\left(92.25\% \times \frac{ELEC}{ELEC_0} \right) + \left(7.75\% \times \frac{CSPE}{CSPE_0} \right) \right]$$

$$R22 = R22_0 \times \left[15\% + \left(60\% \times \frac{ICHT - IME}{ICHT - IME_0} \right) + \left(25\% \times \frac{FSD2}{FSD2_0} \right) \right]$$

$$R23 = R23_0 \times \left[15\% + \left(25\% \times \frac{ICHT - IME}{ICHT - IME_0} \right) + \left(60\% \times \frac{BT40}{BT40_0} \right) \right]$$

Indice	Référence	Date de valeur	Valeur zéro
<i>Abt gaz Elsau</i>	Charges fixes de l'approvisionnement en gaz de la chaufferie gaz de l'Elsau	01/10/2021	438 475
<i>Abt gaz Esplanade</i>	Charges fixes de l'approvisionnement en gaz de la chaufferie gaz de l'Esplanade	01/10/2021	660 354
<i>Abt UVE</i>	Abonnement à l'UVE	01/10/2021	590 086
<i>Abt ES biomasse</i>	Abonnement à l'és Biomasse	01/10/2021	661 862
<i>ELECTRICITE</i>	Charges d'électricité nécessaire pour dynamiser les réseaux	01/10/2021	470 778
TCD1	Terme Capacitif de Distribution en €HT/an - sur facture fournisseur chaufferie Elsau	01/10/2021	119 400
TT1	Terme Transport en €HT/an (hors stockage) - sur facture fournisseur chaufferie Elsau	01/10/2021	196 000
TAD1	Terme Abonnement Distribution en €HT/an - sur facture fournisseur chaufferie Elsau	01/10/2021	18 143
CTA1	Contribution Tarifaire d'Acheminement - sur facture fournisseur – en €HT/an chaufferie Elsau	01/10/2021	40 858
TS1	TS - Terme Stockage en €HT/an - sur facture fournisseur chaufferie Elsau	01/10/2021	64 074
TCD2	Terme Capacitif de Distribution en €HT/an - sur facture fournisseur chaufferie Esplanade	01/10/2021	167 160
TT2	Terme Transport en €HT/an (hors stockage) - sur facture fournisseur chaufferie Esplanade	01/10/2021	352 800
TAD2	Terme Abonnement Distribution en €HT/an - sur facture fournisseur chaufferie Esplanade	01/10/2021	18 143
CTA2	Contribution Tarifaire d'Acheminement - sur facture fournisseur – en €HT/an chaufferie Esplanade	01/10/2021	58 178
TS2	TS - Terme Stockage en €HT/an - sur facture fournisseur chaufferie Esplanade	01/10/2021	64 074
ICHT-IME	Indice du coût horaire du travail des industries mécaniques et électriques	01/10/2021 (DML : 09/07/2021)	128.7
EBIQ	Indice 010534841 Énergie, biens intermédiaires et biens d'investissements - EBIQ publié sous moniteur	01/10/2021 (DML : 30/09/2021)	114.5

Indice	Référence	Date de valeur	Valeur zéro
BT40	Indice Chauffage central (à l'exclusion du chauffage électrique publié sous le moniteur	01/10/2021 DML : 15/09/2021	113.8
FSD2	Indice Frais et services divers catégorie 2	01/10/2021 (DML : 30/09/2021)	140.1
ELEC	Indice « Electricité vendue aux entreprises ayant souscrit un contrat pour capacité > 36kVA », publié au Moniteur des Travaux Publics (référence : 010534766)	01/10/2021 (DML : 30/09/2021)	107.7
CSPE	Contribution au Service Public de l'Energie - Tarif en vigueur pour les sociétés éligibles au taux réduit, en lien avec l'électro-intensité, avec moins de 1,5 € de Valeur Ajoutée par kWh élec consommé	01/10/2021	7.5

58.2 Révision des tarifs Période 1-2 scénario A

Les termes R1 sont révisés mensuellement par application des formules suivantes, sur la période 1-2

$R1_{gaz\ TICGN\ réduite}$

$$= R1_{gaz\ TICGN\ réduite\ 0} \times \left[\left(1.1\% \times \frac{FS}{FS_0} \right) + \left(95.97\% \times \frac{(x \times PFIX + y \times PEG\ MA + (1 - x - y) \times PEG\ DA)}{PEG\ MA_0} \right) + \left(0.64\% \times \frac{TVD}{TVD_0} \right) + \left(2.29\% \times \frac{TICGN_{réduite}}{TICGN_{réduite\ 0}} \right) \right]$$

$$R1_{UVE\ hiver} = R1_{UVE\ hiver\ 0} \times \left[35\% + \left(30\% \times \frac{ICHT - IME}{ICHT - IME_0} \right) + \left(35\% \times \frac{FSD2}{FSD2_0} \right) \right]$$

$$R1_{UVE\ été} = R1_{UVE\ été\ 0} \times \left[35\% + \left(30\% \times \frac{ICHT - IME}{ICHT - IME_0} \right) + \left(35\% \times \frac{FSD2}{FSD2_0} \right) \right]$$

$R1_{ES\ biomasse\ hiver}$

$$= R1_{ES\ biomasse\ hiver\ 0} \times \left[\left(50\% \times \frac{EUWID}{EUWID_0} \right) + 50\% \times \left(\left(60\% \times \frac{CEEB}{CEEB_0} \right) + \left(40\% \times \frac{IT\ CNL}{IT\ CNL_0} \right) \right) \right]$$

$R1_{ES\ biomasse\ été}$

$$= R1_{ES\ biomasse\ été\ 0} \times \left[\left(50\% \times \frac{EUWID}{EUWID_0} \right) + 50\% \times \left(\left(60\% \times \frac{CEEB}{CEEB_0} \right) + \left(40\% \times \frac{IT\ CNL}{IT\ CNL_0} \right) \right) \right]$$

$$R1_{CO2} = TCO2_{achetées} \times \frac{PCO2}{MWh_{vendus}} \times 1.1$$

$$R1_{option\ 100\% \text{ décarboné}} = R1_{option\ 100\% \text{ décarboné}\ 0} \times \frac{PMH}{PMH_0}$$

Indice	Référence	Date de valeur	Valeur zéro
FS	Frais de souscription du gaz en €HT/MWhPCS – facture fournisseur	01/2021	0.73
x	x est la quote-part de gaz mensuelle achetée à prix fixe	01/10/2021	0%
PFIX	PFIX est la valeur mensuelle du gaz acheté à prix fixe	01/2021	0
y	y est la quote-part de gaz mensuelle achetée selon l'indice PEG_MA	01/10/2021	100%
PEG_MA	PEG_MA est la valeur mensuelle de la moyenne arithmétique des cours de clôture du produit PEG Month-ahead publiés sur le site Powernext et dans la rubrique Powernext Gas Futures Monthly Index (PEG Nord)	01/10/2021	63.71
z	$z = 1-x-y$ est la quote-part de gaz mensuelle achetée selon l'indice PEG_DA	01/10/2021	0%
PEG_DA	PEG_DA est la valeur moyenne pondérée de l'indice PEG Day-ahead sur le mois – facture fournisseur	01/10/2021	0
TVD	Terme Variable Distribution chaufferie tranche tarifaire T4 pondéré - facture fournisseur	01/10/2021	0.43
TICGN réduite	TICGN réduite – installation soumise à quotas	01/10/2021	1.52
ICHT-IME	Indice du coût horaire du travail des industries mécaniques et électriques	01/10/2021 (DML : 09/07/2021)	128.7
FSD2	Indice Frais et services divers catégorie 2	01/10/2021 (DML : 30/09/2021)	140.1
EUWID	valeur de référence, en Allemagne Région Sud de la plaquette forestière, valeur moyenne exprimée en €/t "atro", publié par EUWID dans sa revue trimestrielle	01/11/2020	64.90
CEEB	Catégorie C3 plaquettes forestières, granulométrie grossière publié sous https://ceeb-71.webself.net/blog/category/mercuriale-trimestrielle	T2 2021 DML : 27/08/2021	112.20
IT CNL	Indice CNL moyen (LV14) trimestriel du coût d'exploitation des véhicules industriels activité route avec conducteur et carburant (chambre des loueurs et transporteurs)	DML 23/11/2020	231.32
TCO ₂ achetées	Tonnes de CO ₂ produites réduites des quotas de l'année achetées sur le marché	Tonnage de CO ₂ recalé en fonction de la réalité de du mix énergétique	2 707
PCO ₂	Prix moyen constaté de la tonne de CO ₂ achetée - évolution selon CO ₂ ICE Future EUA (source : https://fr.investing.com/commodities/carbon-emissions-historical-data) (unité de temps journalier)	moyenne arithmétique des prix journaliers du mois	50.00
MWh _{vendus}	cumul des MWh vendus en sous-station	01/10/2021	111 504
PMH	Prix moyen à l'hectare des projets labellisés carbone et subventionnés par la SEMOP à l'année N-1	01/10/2021	4 000

Les termes R2 sont révisés mensuellement par application des formules suivantes, sur la période 1-2 :

$$R21 = R21_0 \times \left[\left(15.54\% \times \frac{Abt\ gaz\ Elsau}{Abt\ gaz\ Elsau_0} \right) + \left(23.40\% \times \frac{Abt\ gaz\ Esplanade}{Abt\ gaz\ Esplanade_0} \right) \right. \\ \left. + \left(20.91\% \times \frac{Abt\ UVE}{Abt\ UVE_0} \right) + \left(23.46\% \times \frac{Abt\ ES\ biomasse}{Abt\ ES\ biomasse_0} \right) \right. \\ \left. + \left(16.69\% \times \frac{E}{E_0} \right) \right] + R21_R$$

Abt gaz Elsau

$$= Abt\ gaz\ Elsau_0 \times \left[\left(27.23\% \times \frac{TCD1}{TCD1_0} \right) + \left(44.70\% \times \frac{TT1}{TT1_0} \right) \right. \\ \left. + \left(4.14\% \times \frac{TAD1}{TAD1_0} \right) + \left(9.32\% \times \frac{CTA1}{CTA1_0} \right) + \left(14.61\% \times \frac{TS1}{TS1_0} \right) \right]$$

Abt gaz Esplanade

$$= Abt\ gaz\ Esplanade_0 \times \left[\left(25.31\% \times \frac{TCD2}{TCD2_0} \right) + \left(53.43\% \times \frac{TT2}{TT2_0} \right) \right. \\ \left. + \left(2.75\% \times \frac{TAD2}{TAD2_0} \right) + \left(8.81\% \times \frac{CTA2}{CTA2_0} \right) + \left(9.7\% \times \frac{TS2}{TS2_0} \right) \right]$$

$$Abt\ UVE = Abt\ UVE_0 \times \left[15\% + \left(30\% \times \frac{ICHT - IME}{ICHT - IME_0} \right) + \left(30\% \times \frac{EBIQ}{EBIQ_0} \right) \right. \\ \left. + \left(25\% \times \frac{BT40}{BT40_0} \right) \right]$$

Abt ES biomasse

$$= Abt\ ES\ biomasse_0 \times \left[15\% + \left(35\% \times \frac{ICHT - IME}{ICHT - IME_0} \right) \right. \\ \left. + \left(25\% \times \frac{BT40}{BT40_0} \right) + \left(18\% \times \frac{FSD2}{FSD2_0} \right) + \left(7\% \times \frac{ELEC}{ELEC_0} \right) \right]$$

$$R22 = R22_0 \times \left[15\% + \left(60\% \times \frac{ICHT - IME}{ICHT - IME_0} \right) + \left(25\% \times \frac{FSD2}{FSD2_0} \right) \right]$$

$$R23 = R23_0 \times \left[15\% + \left(25\% \times \frac{ICHT - IME}{ICHT - IME_0} \right) + \left(60\% \times \frac{BT40}{BT40_0} \right) \right]$$

Indice	Référence	Date de valeur	Valeur zéro
<i>Abt gaz Elsau</i>	Charges fixes de l’approvisionnement en gaz de la chaufferie gaz de l’Elsau	01/10/2021	438 475
<i>Abt gaz Esplanade</i>	Charges fixes de l’approvisionnement en gaz de la chaufferie gaz de l’Esplanade	01/10/2021	660 354
<i>Abt UVE</i>	Abonnement à l’UVE	01/10/2021	590 086
<i>Abt ES biomasse</i>	Abonnement à l’és Biomasse	01/10/2021	661 862
E	Prix moyen de l’électricité payée par le Délégué sur les 12 derniers mois- sur facture fournisseur	01/10/2021	96.760
R21 _R	Valeur du Report en €/HT/kW	01/10/2021	3
TCD1	Terme Capacitif de Distribution en €/HT/an - sur facture fournisseur chaufferie Elsau	01/10/2021	119 400
TT1	Terme Transport en €/HT/an (hors stockage) - sur facture fournisseur chaufferie Elsau	01/10/2021	196 000
TAD1	Terme Abonnement Distribution en €/HT/an - sur facture fournisseur chaufferie Elsau	01/10/2021	18 143
CTA1	Contribution Tarifaire d'Acheminement - sur facture fournisseur – en €/HT/an chaufferie Elsau	01/10/2021	40 858
TS1	TS - Terme Stockage en €/HT/an - sur facture fournisseur chaufferie Elsau	01/10/2021	64 074
TCD2	Terme Capacitif de Distribution en €/HT/an - sur facture fournisseur chaufferie Esplanade	01/10/2021	167 160
TT2	Terme Transport en €/HT/an (hors stockage) - sur facture fournisseur chaufferie Esplanade	01/10/2021	352 800
TAD2	Terme Abonnement Distribution en €/HT/an - sur facture fournisseur chaufferie Esplanade	01/10/2021	18 143
CTA2	Contribution Tarifaire d'Acheminement - sur facture fournisseur – en €/HT/an chaufferie Esplanade	01/10/2021	58 178
TS2	TS - Terme Stockage en €/HT/an - sur facture fournisseur chaufferie Esplanade	01/10/2021	64 074
ICHT-IME	Indice du coût horaire du travail des industries mécaniques et électriques	01/10/2021 (DML : 09/07/2021)	128.7
EBIQ	Indice 010534841 Énergie, biens intermédiaires et biens d'investissements - EBIQ publié sous moniteur	01/10/2021 (DML : 30/09/2021)	114.5

Indice	Référence	Date de valeur	Valeur zéro
BT40	Indice Chauffage central (à l'exclusion du chauffage électrique publié sous le moniteur	01/10/2021 DML : 15/09/2021	113.8
FSD2	Indice Frais et services divers catégorie 2	01/10/2021 (DML : 30/09/2021)	140.1
ELEC	Indice « Electricité vendue aux entreprises ayant souscrit un contrat pour capacité >36kVA », publié au Moniteur des Travaux Publics (référence : 010534766)	01/10/2021 DML 30/09/2021	107.7

58.3 Révision des tarifs Période 2 scénario A

Les termes R1 sont révisés mensuellement par application des formules suivantes, sur la période 2 :

$R1_{gaz\ TICGN\ réduite}$

$$= R1_{gaz\ TICGN\ réduite\ 0} \times \left[\left(1.1\% \times \frac{FS}{FS_0} \right) + \left(95.97\% \times \frac{(x \times PFIX + y \times PEG\ MA + (1 - x - y) \times PEG\ DA)}{PEG\ MA_0} \right) + \left(0.64\% \times \frac{TVD}{TVD_0} \right) + \left(2.29\% \times \frac{TICGN_{réduite}}{TICGN_{réduite\ 0}} \right) \right]$$

$$R1_{UVE\ hiver} = R1_{UVE\ hiver\ 0} \times \left[35\% + \left(30\% \times \frac{ICHT - IME}{ICHT - IME_0} \right) + \left(35\% \times \frac{FSD2}{FSD2_0} \right) \right]$$

$$R1_{UVE\ été} = R1_{UVE\ été\ 0} \times \left[35\% + \left(30\% \times \frac{ICHT - IME}{ICHT - IME_0} \right) + \left(35\% \times \frac{FSD2}{FSD2_0} \right) \right]$$

$$R1_{R-CUA-PAS\ hiver} = a\% \times R1_{indus\ 1} + b\% \times R1_{indus\ 2}$$

$$R1_{indus\ 1} = R1_{indus1_0} \times \left[10\% + \left(55\% \times \frac{ICHT - IME}{ICHT - IME_0} \right) + \left(35\% \times \frac{FSD2}{FSD2_0} \right) \right]$$

$$R1_{indus\ 2} = R1_{indus2_0} \times \left[30\% + \left(25\% \times \frac{ELEC2}{ELEC2_0} \right) + \left(20\% \times \frac{ICHT - IME}{ICHT - IME_0} \right) + \left(25\% \times \frac{FSD2}{FSD2_0} \right) \right]$$

$R1_{R-CUA-PAS\ été}$

$$= R1_{R-CUA-PAS\ été\ 0} \times \left[25\% + \left(30\% \times \frac{ELEC2}{ELEC2_0} \right) + \left(20\% \times \frac{ICHT - IME}{ICHT - IME_0} \right) + \left(25\% \times \frac{FSD2}{FSD2_0} \right) \right]$$

$R1_{ES\ biomasse\ hiver}$

$$= R1_{ES\ biomasse\ hiver\ 0} \times \left[\left(50\% \times \frac{EUWID}{EUWID_0} \right) + 50\% \times \left(\left(60\% \times \frac{CEEB}{CEEB_0} \right) + \left(40\% \times \frac{IT\ CNL}{IT\ CNL_0} \right) \right) \right]$$

$R1_{ES\ biomasse\ été}$

$$= R1_{ES\ biomasse\ été\ 0} \times \left[\left(50\% \times \frac{EUWID}{EUWID_0} \right) + 50\% \times \left(\left(60\% \times \frac{CEEB}{CEEB_0} \right) + \left(40\% \times \frac{IT\ CNL}{IT\ CNL_0} \right) \right) \right]$$

$$R1_{CO2} = TCO2_{achetées} \times \frac{PCO2}{MWh_{vendus}} \times 1.1$$

$$R1_{option\ 100\% \text{ décarboné}} = R1_{option\ 100\% \text{ décarboné}\ 0} \times \frac{PMH}{PMH_0}$$

Indice	Référence	Date de valeur	Valeur zéro
FS	Frais de souscription du gaz en €HT/MWhPCS – facture fournisseur	01/2021	0.73
x	x est la quote-part de gaz mensuelle achetée à prix fixe	01/10/2021	0%
PFIX	PFIX est la valeur mensuelle du gaz acheté à prix fixe	01/2021	0
y	y est la quote-part de gaz mensuelle achetée selon l'indice PEG_MA	01/10/2021	100%
PEG_MA	PEG_MA est la valeur mensuelle de la moyenne arithmétique des cours de clôture du produit PEG Month-ahead publiés sur le site Powernext et dans la rubrique Powernext Gas Futures Monthly Index (PEG Nord)	01/10/2021	63.71
z	z = 1-x-y est la quote-part de gaz mensuelle achetée selon l'indice PEG_DA	01/10/2021	0%
PEG_DA	PEG_DA est la valeur moyenne pondérée de l'indice PEG Day-ahead sur le mois– facture fournisseur	01/10/2021	0
TVD	Terme Variable Distribution chaufferie tranche tarifaire T4 pondéré - facture fournisseur	01/10/2021	0.43
TICGN réduite	TICGN réduite – installation soumise à quotas	01/10/2021	1.52
ICHT-IME	Indice du coût horaire du travail des industries mécaniques et électriques	01/10/2021 DML : 09/07/2021	128.7
FSD2	Indice Frais et services divers catégorie 2	01/10/2021 DML : 30/09/2021	140.1
a%	a% mixité énergétique de l'industriel1 a%=65% si enlèvement annuel RCUA/PAS<40GWh par an a%=52 % si enlèvement annuel RCUA/PAS>40GWh par an	01/10/2021	65%
b%	b% mixité énergétique de l'industriel2 b%=35% si enlèvement annuel RCUA/PAS<40GWh par an b%=48 % si enlèvement annuel RCUA/PAS>40GWh par an	01/10/2021	35%
R1 indus1	Prix de la chaleur issue de l'industriel 1	01/10/2021	54.43
R1 indus2	Prix de la chaleur issue de l'industriel 2	01/10/2021	33.61
ELEC2	ELEC2 Valeur mensuelle réactualisée du coût de l'électricité issu de l'industriel 2	01/10/2021	96.76

Indice	Référence	Date de valeur	Valeur zéro
EUWID	Valeur de référence, en Allemagne Région Sud de la plaquette forestière, valeur moyenne exprimée en €/t "atro", publié par EUWID dans sa revue trimestrielle	01/11/2020	64.90
CEEB	Catégorie C3 plaquettes forestières, granulométrie grossière publié sous https://ceeb-71.websself.net/blog/category/mercuriale-trimestrielle	T2 2021 DML : 27/08/2021	112.20
IT CNL	Indice CNL moyen (LV14) trimestriel du coût d'exploitation des véhicules industriels activité route avec conducteur et carburant (chambre des loueurs et transporteurs)	23/11/2020	231.32
TCO ₂ _{achetées}	Tonnes de CO ₂ produites réduites des quotas de l'année achetées sur le marché	Tonnage de CO ₂ recalé en fonction de la réalité de du mix énergétique	5126
PCO ₂	Prix moyen constaté de la tonne de CO ₂ achetée - évolution selon CO ₂ ICE Future EUA (source : https://fr.investing.com/commodities/carbon-emissions-historical-data) (unité de temps journalier)	Moyenne arithmétique des prix journaliers du mois	50.00
MWh _{vendus}	Cumul des MWh vendus en sous-station	01/10/2021	239 802
PMH	Prix moyen à l'hectare des projets labellisés carbone et subventionnés par la SEMOP à l'année N-1	01/10/2021	4 000

Les termes R2 sont révisés mensuellement par application des formules suivantes, sur la période 2 :

$$R21 = R21_0 \times \left[\left(13.79\% \times \frac{Abt\ gaz\ Elsau}{Abt\ gaz\ Elsau_0} \right) + \left(20.77\% \times \frac{Abt\ gaz\ Esplanade}{Abt\ gaz\ Esplanade_0} \right) \right. \\ \left. + \left(18.56\% \times \frac{Abt\ UVE}{Abt\ UVE_0} \right) + \left(20.82\% \times \frac{Abt\ ES\ biomasse}{Abt\ ES\ biomasse_0} \right) \right. \\ \left. + \left(9.44\% \times \frac{Abt\ RCUA - PAS}{Abt\ RCUA - PAS_0} \right) + \left(16.62\% \times \frac{E}{E_0} \right) \right] + R21_R$$

Abt gaz Elsau

$$= Abt\ gaz\ Elsau_0 \times \left[\left(27.23\% \times \frac{TCD1}{TCD1_0} \right) + \left(44.70\% \times \frac{TT1}{TT1_0} \right) \right. \\ \left. + \left(4.14\% \times \frac{TAD1}{TAD1_0} \right) + \left(9.32\% \times \frac{CTA1}{CTA1_0} \right) + \left(14.61\% \times \frac{TS1}{TS1_0} \right) \right]$$

Abt gaz Esplanade

$$= Abt\ gaz\ Esplanade_0 \times \left[\left(25.31\% \times \frac{TCD2}{TCD2_0} \right) + \left(53.43\% \times \frac{TT2}{TT2_0} \right) \right. \\ \left. + \left(2.75\% \times \frac{TAD2}{TAD2_0} \right) + \left(8.81\% \times \frac{CTA2}{CTA2_0} \right) + \left(9.7\% \times \frac{TS2}{TS2_0} \right) \right]$$

$$Abt\ UVE = Abt\ UVE_0 \times \left[15\% + \left(30\% \times \frac{ICHT - IME}{ICHT - IME_0} \right) + \left(30\% \times \frac{EBIQ}{EBIQ_0} \right) \right. \\ \left. + \left(25\% \times \frac{BT40}{BT40_0} \right) \right]$$

Abt ES biomasse

$$= Abt\ ES\ biomasse_0 \times \left[15\% + \left(35\% \times \frac{ICHT - IME}{ICHT - IME_0} \right) \right. \\ \left. + \left(25\% \times \frac{BT40}{BT40_0} \right) + \left(18\% \times \frac{FSD2}{FSD2_0} \right) + \left(7\% \times \frac{ELEC}{ELEC_0} \right) \right]$$

Abt RCUA - PAS

$$= (Abt\ RCUA - PAS_0 + 270\ 000 \times Q) \times \left[60\% + \left(20\% \times \frac{ELEC1}{ELEC1_0} \right) \right. \\ \left. + \left(10\% \times \frac{ICHT - IME}{ICHT - IME_0} \right) + \left(10\% \times \frac{BT40}{BT40_0} \right) \right]$$

$$R22 = R22_0 \times \left[15\% + \left(60\% \times \frac{ICHT - IME}{ICHT - IME_0} \right) + \left(25\% \times \frac{FSD2}{FSD2_0} \right) \right]$$

$$R23 = R23_0 \times \left[15\% + \left(25\% \times \frac{ICHT - IME}{ICHT - IME_0} \right) + \left(60\% \times \frac{BT40}{BT40_0} \right) \right]$$

Indice	Référence	Date de valeur	Valeur zéro
<i>Abt gaz Elsau</i>	Charges fixes de l'approvisionnement en gaz de la chaufferie gaz de l'Elsau	01/10/2021	438 475
<i>Abt gaz Esplanade</i>	Charges fixes de l'approvisionnement en gaz de la chaufferie gaz de l'Esplanade	01/10/2021	660 354
<i>Abt UVE</i>	Abonnement à l'UVE	01/10/2021	590 086
<i>Abt ES biomasse</i>	Abonnement à l'és Biomasse	01/10/2021	661 862
<i>Abt RCUA – PAS</i>	Abonnement au réseau RCUA-PAS	01/10/2021	300 000
Q	si enlèvement annuel RCUA/PAS<40GWh par an Q=0 si enlèvement annuel RCUA/PAS>40GWh par an Q=1	01/10/2021	0
E	Prix moyen de l'électricité payée par le Déléataire sur les 12 derniers mois- sur facture fournisseur	01/10/2021	96.760
R21 _R	Valeur du Report en €HT/kW	01/10/2021	3
TCD1	Terme Capacitif de Distribution en €HT/an - sur facture fournisseur chaufferie Elsau	01/10/2021	119 400
TT1	Terme Transport en €HT/an (hors stockage) - sur facture fournisseur chaufferie Elsau	01/10/2021	196 000
TAD1	Terme Abonnement Distribution en €HT/an - sur facture fournisseur chaufferie Elsau	01/10/2021	18 143
CTA1	Contribution Tarifaire d'Acheminement - sur facture fournisseur – en €HT/an chaufferie Elsau	01/10/2021	40 858
TS1	TS - Terme Stockage en €HT/an - sur facture fournisseur chaufferie Elsau	01/10/2021	64 074
TCD2	Terme Capacitif de Distribution en €HT/an - sur facture fournisseur chaufferie Esplanade	01/10/2021	167 160

Indice	Référence	Date de valeur	Valeur zéro
TT2	Terme Transport en €HT/an (hors stockage) - sur facture fournisseur chaufferie Esplanade	01/10/2021	352 800
TAD2	Terme Abonnement Distribution en €HT/an - sur facture fournisseur chaufferie Esplanade	01/10/2021	18 143
CTA2	Contribution Tarifaire d'Acheminement - sur facture fournisseur – en €HT/an chaufferie Esplanade	01/10/2021	58 178
TS2	TS - Terme Stockage en €HT/an - sur facture fournisseur chaufferie Esplanade	01/10/2021	64 074
ICHT-IME	Indice du coût horaire du travail des industries mécaniques et électriques	01/10/2021 DML : 09/07/2021	128.7
EBIQ	Indice 010534841 Énergie, biens intermédiaires et biens d'investissements - EBIQ publié sous moniteur	01/10/2021 DML : 30/09/2021	114.5
BT40	Indice Chauffage central (à l'exclusion du chauffage électrique publié sous le moniteur	01/10/2021 DML : 15/09/2021	113.8
FSD2	Indice Frais et services divers catégorie 2	01/10/2021 DML : 30/09/2021	140.1
ELEC	Indice « Electricité vendue aux entreprises ayant souscrit un contrat pour capacité > 36kVA », publié au Moniteur des Travaux Publics (référence : 010534766)	01/10/2021 DML : 30/09/2021	107.7
ELEC1	ELEC1 Valeur mensuelle réactualisée du coût de l'électricité issu de l'industriel 1	01/10/2021	96.76

58.4 Révision des tarifs Période 3 scénario A

Les termes R1 sont révisés mensuellement par application des formules suivantes, sur la période 3 :

$R1_{gaz\ TICGN\ réduite}$

$$= R1_{gaz\ TICGN\ réduite\ 0} \times \left[\left(1.1\% \times \frac{FS}{FS_0} \right) + \left(95.64\% \times \frac{(x \times PFIX + y \times PEG\ MA + (1 - x - y) \times PEG\ DA)}{PEG\ MA_0} \right) + \left(0.98\% \times \frac{TVD}{TVD_0} \right) + \left(2.28\% \times \frac{TICGN_{réduite}}{TICGN_{réduite\ 0}} \right) \right]$$

$$R1_{UVE\ hiver} = R1_{UVE\ hiver\ 0} \times \left[35\% + \left(30\% \times \frac{ICHT - IME}{ICHT - IME_0} \right) + \left(35\% \times \frac{FSD2}{FSD2_0} \right) \right]$$

$$R1_{UVE\ été} = R1_{UVE\ été\ 0} \times \left[35\% + \left(30\% \times \frac{ICHT - IME}{ICHT - IME_0} \right) + \left(35\% \times \frac{FSD2}{FSD2_0} \right) \right]$$

$$R1_{R-CUA-PAS\ hiver} = a\% \times R1_{indus\ 1} + b\% \times R1_{indus\ 2}$$

$$R1_{indus\ 1} = R1_{indus1_0} \times \left[10\% + \left(55\% \times \frac{ICHT - IME}{ICHT - IME_0} \right) + \left(35\% \times \frac{FSD2}{FSD2_0} \right) \right]$$

$$R1_{indus\ 2} = R1_{indus2_0} \times \left[30\% + \left(25\% \times \frac{ELEC2}{ELEC2_0} \right) + \left(20\% \times \frac{ICHT - IME}{ICHT - IME_0} \right) + \left(25\% \times \frac{FSD2}{FSD2_0} \right) \right]$$

$R1_{R-CUA-PAS\ été}$

$$= R1_{R-CUA-PAS\ été\ 0} \times \left[25\% + \left(30\% \times \frac{ELEC2}{ELEC2_0} \right) + \left(20\% \times \frac{ICHT - IME}{ICHT - IME_0} \right) + \left(25\% \times \frac{FSD2}{FSD2_0} \right) \right]$$

$$R1_{BSW\ hiver} = R1_{BSW\ hiver\ 0} \times \frac{BSW1}{BSW1_0}$$

La formule de révision BSW1 ainsi que la valeur de BSW1₀ seront précisés par la société Calorie KEHL avant la mise en œuvre de la période 3 ;

$$R1_{BSW\ été} = R1_{BSW\ été\ 0} \times \frac{BSW2}{BSW2_0}$$

La formule de révision BSW2 ainsi que la valeur de BSW2₀ seront précisés par la société Calorie KEHL avant la mise en œuvre de la période 3 ;

$R1_{ES\ biomasse\ hiver}$

$$= R1_{ES\ biomasse\ hiver\ 0} \times \left[\left(50\% \times \frac{EUWID}{EUWID_0} \right) + 50\% \times \left(\left(60\% \times \frac{CEEB}{CEEB_0} \right) + \left(40\% \times \frac{IT\ CNL}{IT\ CNL_0} \right) \right) \right]$$

$$R1_{ES \text{ biomasse été}} = R1_{ES \text{ biomasse été } 0} \times \left[\left(50\% \times \frac{EUWID}{EUWID_0} \right) + 50\% \times \left(\left(60\% \times \frac{CEEB}{CEEB_0} \right) + \left(40\% \times \frac{IT \text{ CNL}}{IT \text{ CNL}_0} \right) \right) \right]$$

$$R1_{CO2} = TCO2_{achetées} \times \frac{PCO2}{MWh_{vendus}} \times 1.1$$

$$R1_{option \ 100\% \ décarboné} = R1_{option \ 100\% \ décarboné \ 0} \times \frac{PMH}{PMH_0}$$

Indice	Référence	Date de valeur	Valeur zéro
FS	Frais de souscription du gaz en €HT/MWhPCS – facture fournisseur	01/2021	0.73
x	x est la quote-part de gaz mensuelle achetée à prix fixe	01/10/2021	0%
PFIX	PFIX est la valeur mensuelle du gaz acheté à prix fixe	01/2021	0
y	y est la quote-part de gaz mensuelle achetée selon l'indice PEG_MA	01/10/2021	100%
PEG_MA	PEG_MA est la valeur mensuelle de la moyenne arithmétique des cours de clôture du produit PEG Month-ahead publiés sur le site Powernext et dans la rubrique Powernext Gas Futures Monthly Index (PEG Nord)	01/10/2021	63.71
z	z=1-x-y est la quote-part de gaz mensuelle achetée selon l'indice PEG_DA	01/10/2021	0%
PEG_DA	PEG_DA est la valeur moyenne pondérée de l'indice PEG Day-ahead sur le mois– facture fournisseur	01/10/2021	0
TVD	Terme Variable Distribution chaufferie tranche tarifaire T4 pondéré - facture fournisseur	01/10/2021	0.43
TICGN réduite	TICGN réduite – installation soumise à quotas	01/10/2021	1.52
ICHT-IME	Indice du coût horaire du travail des industries mécaniques et électriques	01/10/2021 DML : 09/07/2021	128.7
FSD2	Indice Frais et services divers catégorie 2	01/10/2021 DML : 30/09/2021	140.1
a%	a% mixité énergétique de l'industriel1 a%=65% si enlèvement annuel RCUA/PAS<40GWh par an a%=52 % si enlèvement annuel RCUA/PAS>40GWh par an	01/10/2021	65%
b%	b% mixité énergétique de l'industriel2 b%=35% si enlèvement annuel RCUA/PAS<40GWh par an b%=48 % si enlèvement annuel RCUA/PAS>40GWh par an	01/10/2021	35%

Indice	Référence	Date de valeur	Valeur zéro
ELEC2	ELEC2 Valeur mensuelle réactualisée du coût de l'électricité issu de l'industriel 2	01/10/2021	96.76
BSW1	Prix de vente du fournisseur de la chaleur (en MWh utile) à l'entrée de la chaufferie de l'Esplanade, en hiver	01/10/2021	40
BSW2	Prix de vente du fournisseur de la chaleur (en MWh utile) à l'entrée de la chaufferie de l'Esplanade, en été	01/10/2021	40
EUWID	Valeur de référence, en Allemagne Région Sud de la plaquette forestière, valeur moyenne exprimée en €/t "atro", publié par EUWID dans sa revue trimestrielle	01/11/2020	64.90
CEEB	Catégorie C3 plaquettes forestières, granulométrie grossière publié sous https://ceeb-71.webself.net/blog/category/mercuriale-trimestrielle	T2 2021 DML : 27/08/2021	112.20
IT CNL	Indice CNL moyen (LV14) trimestriel du coût d'exploitation des véhicules industriels activité route avec conducteur et carburant (chambre des loueurs et transporteurs)	23/11/2020	231.32
TCO ₂ _{achetées}	Tonnes de CO2 produites réduites des quotas de l'année achetées sur le marché	Tonnage de CO2 recalé en fonction de la réalité de du mix énergétique	3 264
PCO ₂	Prix moyen constaté de la tonne de CO2 achetée - évolution selon CO2 ICE Future EUA (source : https://fr.investing.com/commodities/carbon-emissions-historical-data) (unité de temps journalier)	Moyenne arithmétique des prix journaliers du mois	50.00
MWh _{vendus}	Cumul des MWh vendus en sous-station	01/10/2021	285 628
PMH	Prix moyen à l'hectare des projets labellisés carbone et subventionnés par la SEMOP à l'année N-1	01/10/2021	4 000

Les termes R2 sont révisés mensuellement par application des formules suivantes, sur la période 3 :

$$R21 = R21_0 \times \left[\left(10.85\% \times \frac{Abt\ gaz\ Elsau}{Abt\ gaz\ Elsau_0} \right) + \left(17.77\% \times \frac{Abt\ gaz\ Esplanade}{Abt\ gaz\ Esplanade_0} \right) + \left(12.27\% \times \frac{Abt\ UVE}{Abt\ UVE_0} \right) + \left(13.77\% \times \frac{Abt\ ES\ biomasse}{Abt\ ES\ biomasse_0} \right) + \left(11.86\% \times \frac{Abt\ RCUA-PAS}{Abt\ RCUA-PAS_0} \right) + \left(18.72\% \times \frac{Abt\ BSW}{Abt\ BSW_0} \right) + \left(14.76\% \times \frac{E}{E_0} \right) \right] + R21_R$$

Abt gaz Elsau

$$= Abt\ gaz\ Elsau_0 \times \left[\left(26.32\% \times \frac{TCD1}{TCD1_0} \right) + \left(48.84\% \times \frac{TT1}{TT1_0} \right) + \left(3.48\% \times \frac{TAD1}{TAD1_0} \right) + \left(9.08\% \times \frac{CTA1}{CTA1_0} \right) + \left(12.28\% \times \frac{TS1}{TS1_0} \right) \right]$$

Abt gaz Esplanade

$$= Abt\ gaz\ Esplanade_0 \times \left[\left(24.45\% \times \frac{TCD2}{TCD2_0} \right) + \left(57.34\% \times \frac{TT2}{TT2_0} \right) + \left(2.12\% \times \frac{TAD2}{TAD2_0} \right) + \left(8.58\% \times \frac{CTA2}{CTA2_0} \right) + \left(7.51\% \times \frac{TS2}{TS2_0} \right) \right]$$

$$Abt\ UVE = Abt\ UVE_0 \times \left[15\% + \left(30\% \times \frac{ICHT - IME}{ICHT - IME_0} \right) + \left(30\% \times \frac{EBIQ}{EBIQ_0} \right) + \left(25\% \times \frac{BT40}{BT40_0} \right) \right]$$

Abt ES biomasse

$$= Abt\ ES\ biomasse_0 \times \left[15\% + \left(35\% \times \frac{ICHT - IME}{ICHT - IME_0} \right) + \left(25\% \times \frac{BT40}{BT40_0} \right) + \left(18\% \times \frac{FSD2}{FSD2_0} \right) + \left(7\% \times \frac{ELEC}{ELEC_0} \right) \right]$$

Abt RCUA – PAS

$$= Abt\ RCUA - PAS_0 \times \left[60\% + \left(20\% \times \frac{ELEC1}{ELEC1_0} \right) + \left(10\% \times \frac{ICHT - IME}{ICHT - IME_0} \right) + \left(10\% \times \frac{BT40}{BT40_0} \right) \right]$$

$$Abt\ BSW = Abt\ BSW_0 \times \frac{BSW3}{BSW3_0}$$

La formule de révision BSW3 ainsi que la valeur de BSW3₀ seront précisés par la société Calorie KEHL avant la mise en œuvre de la période 3

$$R22 = R22_0 \times \left[15\% + \left(60\% \times \frac{ICHT - IME}{ICHT - IME_0} \right) + \left(25\% \times \frac{FSD2}{FSD2_0} \right) \right]$$

$$R23 = R23_0 \times \left[15\% + \left(25\% \times \frac{ICHT - IME}{ICHT - IME_0} \right) + \left(60\% \times \frac{BT40}{BT40_0} \right) \right]$$

Indice	Référence	Date de valeur	Valeur zéro
<i>Abt gaz Elsau</i>	Charges fixes de l'approvisionnement en gaz de la chaufferie gaz de l'Elsau	01/10/2021	521 680
<i>Abt gaz Esplanade</i>	Charges fixes de l'approvisionnement en gaz de la chaufferie gaz de l'Esplanade	01/10/2021	854 499
<i>Abt UVE</i>	Abonnement à l'UVE	01/10/2021	590 086
<i>Abt ES biomasse</i>	Abonnement à l'és Biomasse	01/10/2021	661 862
<i>Abt RCUA – PAS</i>	Abonnement au réseau RCUA-PAS	01/10/2021	570 000
<i>Abt BSW</i>	Abonnement au réseau BSW	01/10/2021	900 000
E	Prix moyen de l'électricité payée par le Délégitaire sur les 12 derniers mois- sur facture fournisseur	01/10/2021	96.760
R21 _R	Valeur Report en €HT/kW	01/10/2021	3
TCD1	Terme Capacitif de Distribution en €HT/an - sur facture fournisseur chaufferie Elsau	01/10/2021	137 310
TT1	Terme Transport en €HT/an (hors stockage) - sur facture fournisseur chaufferie Elsau	01/10/2021	254 800
TAD1	Terme Abonnement Distribution en €HT/an - sur facture fournisseur chaufferie Elsau	01/10/2021	18 143
CTA1	Contribution Tarifaire d'Acheminement - sur facture fournisseur – en €HT/an chaufferie Elsau	01/10/2021	47 353
TS1	TS - Terme Stockage en €HT/an - sur facture fournisseur chaufferie Elsau	01/10/2021	64 074
TCD2	Terme Capacitif de Distribution en €HT/an - sur facture fournisseur chaufferie Esplanade	01/10/2021	208 950
TT2	Terme Transport en €HT/an (hors stockage) - sur facture fournisseur chaufferie Esplanade	01/10/2021	490 000
TAD2	Terme Abonnement Distribution en €HT/an - sur facture fournisseur chaufferie Esplanade	01/10/2021	18 143
CTA2	Contribution Tarifaire d'Acheminement - sur facture fournisseur – en €HT/an chaufferie Esplanade	01/10/2021	73 332
TS2	TS - Terme Stockage en €HT/an - sur facture fournisseur chaufferie Esplanade	01/10/2021	64 074
ICHT-IME	Indice du coût horaire du travail des industries mécaniques et électriques	01/10/2021 DML : 09/07/2021	128.7

Indice	Référence	Date de valeur	Valeur zéro
EBIQ	Indice 010534841 Énergie, biens intermédiaires et biens d'investissements - EBIQ publié sous moniteur	01/10/2021 DML : 30/09/2021	114.5
BT40	Indice Chauffage central (à l'exclusion du chauffage électrique publié sous le moniteur	01/10/2021 DML : 15/09/2021	113.8
FSD2	Indice Frais et services divers catégorie 2	01/10/2021 DML : 30/09/2021	140.1
ELEC	Indice « Electricité vendue aux entreprises ayant souscrit un contrat pour capacité > 36kVA », publié au Moniteur des Travaux Publics (référence : 010534766)	01/10/2021 DML : 30/09/2021	107.7
ELEC1	ELEC1 Valeur mensuelle réactualisée du coût de l'électricité issu de l'industriel 1	01/10/2021	96.76

58.5 Révision des tarifs Période 1-1 scénario B

Les termes R1 sont révisés mensuellement par application des formules suivantes, sur la période 1-1 :

$R1_{gaz\ TICGN\ réduite}$

$$\begin{aligned}
&= R1_{gaz\ TICGN\ réduite\ 0} \times \left[\left(1.1\% \times \frac{FS}{FS_0} \right) \right. \\
&+ \left(95.97\% \times \frac{(x \times PFIX + y \times PEG\ MA + (1 - x - y) \times PEG\ DA)}{PEG\ MA_0} \right) \\
&\left. + \left(0.64\% \times \frac{TVD}{TVD_0} \right) + \left(2.29\% \times \frac{TICGN_{réduite}}{TICGN_{réduite\ 0}} \right) \right]
\end{aligned}$$

$$R1_{UVE\ hiver} = R1_{UVE\ hiver\ 0} \times \left[35\% + \left(30\% \times \frac{ICHT - IME}{ICHT - IME_0} \right) + \left(35\% \times \frac{FSD2}{FSD2_0} \right) \right]$$

$$R1_{UVE\ été} = R1_{UVE\ été\ 0} \times \left[35\% + \left(30\% \times \frac{ICHT - IME}{ICHT - IME_0} \right) + \left(35\% \times \frac{FSD2}{FSD2_0} \right) \right]$$

$R1_{ES\ biomasse\ hiver}$

$$\begin{aligned}
&= R1_{ES\ biomasse\ hiver\ 0} \times \left[\left(50\% \times \frac{EUWID}{EUWID_0} \right) + 50\% \right. \\
&\times \left. \left(\left(60\% \times \frac{CEEB}{CEEB_0} \right) + \left(40\% \times \frac{IT\ CNL}{IT\ CNL_0} \right) \right) \right]
\end{aligned}$$

$R1_{ES\ biomasse\ été}$

$$\begin{aligned}
&= R1_{ES\ biomasse\ été\ 0} \times \left[\left(50\% \times \frac{EUWID}{EUWID_0} \right) + 50\% \right. \\
&\times \left. \left(\left(60\% \times \frac{CEEB}{CEEB_0} \right) + \left(40\% \times \frac{IT\ CNL}{IT\ CNL_0} \right) \right) \right]
\end{aligned}$$

$$R1_{CO2} = TCO2_{achetées} \times \frac{PCO2}{MWh_{vendus}} \times 1.1$$

$$R1_{option\ 100\% \text{ décarboné}} = R1_{option\ 100\% \text{ décarboné } 0} \times \frac{PMH}{PMH_0}$$

Indice	Référence	Date de valeur	Valeur zéro
PEG	PEG_MA est la valeur mensuelle de la moyenne arithmétique des cours de clôture du produit PEG Month-ahead publiés sur le site Powernext et dans la rubrique Powernext Gas Futures Monthly Index (PEG Nord)	01/10/2021	63.71
TVD	Terme Variable Distribution chaufferie tranche tarifaire T4 pondéré - facture fournisseur	01/10/2021	0.43
TICGN réduite	TICGN réduite – installation soumise à quotas	01/10/2021	1.52
ICHT-IME	Indice du coût horaire du travail des industries mécaniques et électriques	01/10/2021 (DML : 09/07/2021)	128.7
FSD2	Indice Frais et services divers catégorie 2	01/10/2021 (DML : 30/09/2021)	140.1
EUWID	valeur de référence, en Allemagne Région Sud de la plaquette forestière, valeur moyenne exprimée en €/t "atro", publié par EUWID dans sa revue trimestrielle	01/11/2020	64.90
CEEB	Catégorie C3 plaquettes forestières, granulométrie grossière publié sous https://ceeb-71.websself.net/blog/category/mercuriale-trimestrielle	T2 2021 DML : 27/08/2021	112.20
IT CNL	Indice CNL moyen (LV14) trimestriel du coût d'exploitation des véhicules industriels activité route avec conducteur et carburant (chambre des loueurs et transporteurs)	DML 23/11/2020	231.32
TCO ₂ achetées	Tonnes de CO ₂ produites réduites des quotas de l'année achetées sur le marché	Tonnage de CO ₂ recalé en fonction de la réalité de du mix énergétique	2 707
PCO ₂	Prix moyen constaté de la tonne de CO ₂ achetée - évolution selon CO ₂ ICE Future EUA (source : https://fr.investing.com/commodities/carbon-emissions-historical-data) (unité de temps journalier)	moyenne arithmétique des prix journaliers du mois	50.00
MWh _{vendus}	cumul des MWh vendus en sous-station	01/10/2021	111 504
PMH	Prix moyen à l'hectare des projets labellisés carbone et subventionnés par la SEMOP à l'année N-1	01/10/2021	4 000

Les termes R2 sont révisés mensuellement par application des formules suivantes, sur la période 1-1 :

$$R21 = R21_0 \times \left[\left(15.54\% \times \frac{Abt \text{ gaz Elsau}}{Abt \text{ gaz Elsau}_0} \right) + \left(23.40\% \times \frac{Abt \text{ gaz Esplanade}}{Abt \text{ gaz Esplanade}_0} \right) + \left(20.91\% \times \frac{Abt \text{ UVE}}{Abt \text{ UVE}_0} \right) + \left(23.46\% \times \frac{Abt \text{ ES biomasse}}{Abt \text{ ES biomasse}_0} \right) + \left(16.69\% \times \frac{ELECTRICITE}{ELECTRICITE_0} \right) \right]$$

Abt gaz Elsau

$$= Abt \text{ gaz Elsau}_0 \times \left[\left(27.23\% \times \frac{TCD1}{TCD1_0} \right) + \left(44.70\% \times \frac{TT1}{TT1_0} \right) + \left(4.14\% \times \frac{TAD1}{TAD1_0} \right) + \left(9.32\% \times \frac{CTA1}{CTA1_0} \right) + \left(14.61\% \times \frac{TS1}{TS1_0} \right) \right]$$

Abt gaz Esplanade

$$= Abt \text{ gaz Esplanade}_0 \times \left[\left(25.31\% \times \frac{TCD2}{TCD2_0} \right) + \left(53.43\% \times \frac{TT2}{TT2_0} \right) + \left(2.75\% \times \frac{TAD2}{TAD2_0} \right) + \left(8.81\% \times \frac{CTA2}{CTA2_0} \right) + \left(9.7\% \times \frac{TS2}{TS2_0} \right) \right]$$

$$Abt \text{ UVE} = Abt \text{ UVE}_0 \times \left[15\% + \left(30\% \times \frac{ICHT - IME}{ICHT - IME_0} \right) + \left(30\% \times \frac{EBIQ}{EBIQ_0} \right) + \left(25\% \times \frac{BT40}{BT40_0} \right) \right]$$

Abt ES biomasse

$$= Abt \text{ ES biomasse}_0 \times \left[15\% + \left(35\% \times \frac{ICHT - IME}{ICHT - IME_0} \right) + \left(25\% \times \frac{BT40}{BT40_0} \right) + \left(18\% \times \frac{FSD2}{FSD2_0} \right) + \left(7\% \times \frac{ELEC}{ELEC_0} \right) \right]$$

$$ELECTRICITE = ELECTRICITE_0 \times \left[\left(92.25\% \times \frac{ELEC}{ELEC_0} \right) + \left(7.75\% \times \frac{CSPE}{CSPE_0} \right) \right]$$

$$R22 = R22_0 \times \left[15\% + \left(60\% \times \frac{ICHT - IME}{ICHT - IME_0} \right) + \left(25\% \times \frac{FSD2}{FSD2_0} \right) \right]$$

$$R23 = R23_0 \times \left[15\% + \left(25\% \times \frac{ICHT - IME}{ICHT - IME_0} \right) + \left(60\% \times \frac{BT40}{BT40_0} \right) \right]$$

Indice	Référence	Date de valeur	Valeur zéro
<i>Abt gaz Elsau</i>	Charges fixes de l'approvisionnement en gaz de la chaufferie gaz de l'Elsau	01/10/2021	438 475
<i>Abt gaz Esplanade</i>	Charges fixes de l'approvisionnement en gaz de la chaufferie gaz de l'Esplanade	01/10/2021	660 354
<i>Abt UVE</i>	Abonnement à l'UVE	01/10/2021	590 086
<i>Abt ES biomasse</i>	Abonnement à l'és Biomasse	01/10/2021	661 862
<i>ELECTRICITE</i>	Charges d'électricité nécessaire pour dynamiser les réseaux	01/10/2021	470 778
TCD1	Terme Capacitif de Distribution en €HT/an - sur facture fournisseur chaufferie Elsau	01/10/2021	119 400
TT1	Terme Transport en €HT/an (hors stockage) - sur facture fournisseur chaufferie Elsau	01/10/2021	196 000
TAD1	Terme Abonnement Distribution en €HT/an - sur facture fournisseur chaufferie Elsau	01/10/2021	18 143
CTA1	Contribution Tarifaire d'Acheminement - sur facture fournisseur – en €HT/an chaufferie Elsau	01/10/2021	40 858
TS1	TS - Terme Stockage en €HT/an - sur facture fournisseur chaufferie Elsau	01/10/2021	64 074
TCD2	Terme Capacitif de Distribution en €HT/an - sur facture fournisseur chaufferie Esplanade	01/10/2021	167 160
TT2	Terme Transport en €HT/an (hors stockage) - sur facture fournisseur chaufferie Esplanade	01/10/2021	352 800
TAD2	Terme Abonnement Distribution en €HT/an - sur facture fournisseur chaufferie Esplanade	01/10/2021	18 143
CTA2	Contribution Tarifaire d'Acheminement - sur facture fournisseur – en €HT/an chaufferie Esplanade	01/10/2021	58 178
TS2	TS - Terme Stockage en €HT/an - sur facture fournisseur chaufferie Esplanade	01/10/2021	64 074
ICHT-IME	Indice du coût horaire du travail des industries mécaniques et électriques	01/10/2021 (DML : 09/07/2021)	128.7
EBIQ	Indice 010534841 Énergie, biens intermédiaires et biens d'investissements - EBIQ publié sous moniteur	01/10/2021 (DML : 30/09/2021)	114.5
BT40	Indice Chauffage central (à l'exclusion du chauffage électrique publié sous le moniteur	01/10/2021 DML : 15/09/2021	113.8
FSD2	Indice Frais et services divers catégorie 2	01/10/2021 (DML : 30/09/2021)	140.1

Indice	Référence	Date de valeur	Valeur zéro
ELEC	Indice « Electricité vendue aux entreprises ayant souscrit un contrat pour capacité > 36kVA », publié au Moniteur des Travaux Publics (référence : 010534766)	01/10/2021 (DML : 30/09/2021)	107.7
CSPE	Contribution au Service Public de l'Energie - Tarif en vigueur pour les sociétés éligibles au taux réduit, en lien avec l'électro-intensité, avec moins de 1,5 € de Valeur Ajoutée par kWh élec consommé	01/10/2021	7.5

58.6 Révision des tarifs Période 1-2 scénario B

Les termes R1 sont révisés mensuellement par application des formules suivantes, sur la période 1-2 :

$R1_{gaz\ TICGN\ réduite}$

$$\begin{aligned}
&= R1_{gaz\ TICGN\ réduite\ 0} \times \left[\left(1.1\% \times \frac{FS}{FS_0} \right) \right. \\
&+ \left(95.97\% \times \frac{(x \times PFIX + y \times PEG\ MA + (1 - x - y) \times PEG\ DA)}{PEG\ MA_0} \right) \\
&\left. + \left(0.64\% \times \frac{TVD}{TVD_0} \right) + \left(2.29\% \times \frac{TICGN_{réduite}}{TICGN_{réduite\ 0}} \right) \right]
\end{aligned}$$

$$R1_{UVE\ hiver} = R1_{UVE\ hiver\ 0} \times \left[35\% + \left(30\% \times \frac{ICHT - IME}{ICHT - IME_0} \right) + \left(35\% \times \frac{FSD2}{FSD2_0} \right) \right]$$

$$R1_{UVE\ été} = R1_{UVE\ été\ 0} \times \left[35\% + \left(30\% \times \frac{ICHT - IME}{ICHT - IME_0} \right) + \left(35\% \times \frac{FSD2}{FSD2_0} \right) \right]$$

$R1_{ES\ biomasse\ hiver}$

$$\begin{aligned}
&= R1_{ES\ biomasse\ hiver\ 0} \times \left[\left(50\% \times \frac{EUWID}{EUWID_0} \right) + 50\% \right. \\
&\times \left. \left(\left(60\% \times \frac{CEEB}{CEEB_0} \right) + \left(40\% \times \frac{IT\ CNL}{IT\ CNL_0} \right) \right) \right]
\end{aligned}$$

$R1_{ES\ biomasse\ été}$

$$\begin{aligned}
&= R1_{ES\ biomasse\ été\ 0} \times \left[\left(50\% \times \frac{EUWID}{EUWID_0} \right) + 50\% \right. \\
&\times \left. \left(\left(60\% \times \frac{CEEB}{CEEB_0} \right) + \left(40\% \times \frac{IT\ CNL}{IT\ CNL_0} \right) \right) \right]
\end{aligned}$$

$$R1_{CO2} = TCO2_{achetées} \times \frac{PCO2}{MWh_{vendus}} \times 1.1$$

$$R1_{option\ 100\% \text{ décarboné}} = R1_{option\ 100\% \text{ décarboné}\ 0} \times \frac{PMH}{PMH_0}$$

Indice	Référence	Date de valeur	Valeur zéro
FS	Frais de souscription du gaz en €HT/MWhPCS – facture fournisseur	01/2021	0.73
x	x est la quote-part de gaz mensuelle achetée à prix fixe	01/10/2021	0%
PFIX	PFIX est la valeur mensuelle du gaz acheté à prix fixe	01/2021	0
y	y est la quote-part de gaz mensuelle achetée selon l'indice PEG_MA	01/10/2021	100%
PEG_MA	PEG_MA est la valeur mensuelle de la moyenne arithmétique des cours de clôture du produit PEG Month-ahead publiés sur le site Powernext et dans la rubrique Powernext Gas Futures Monthly Index (PEG Nord)	01/10/2021	63.71
z	z=1-x-y est la quote-part de gaz mensuelle achetée selon l'indice PEG_DA	01/10/2021	0%
PEG_DA	PEG_DA est la valeur moyenne pondérée de l'indice PEG Day-ahead sur le mois – facture fournisseur	01/10/2021	0
TVD	Terme Variable Distribution chaufferie tranche tarifaire T4 pondéré - facture fournisseur	01/10/2021	0.43
TICGN réduite	TICGN réduite – installation soumise à quotas	01/10/2021	1.52
ICHT-IME	Indice du coût horaire du travail des industries mécaniques et électriques	01/10/2021 (DML : 09/07/2021)	128.7
FSD2	Indice Frais et services divers catégorie 2	01/10/2021 (DML : 30/09/2021)	140.1
EUWID	valeur de référence, en Allemagne Région Sud de la plaquette forestière, valeur moyenne exprimée en €/t "atro", publié par EUWID dans sa revue trimestrielle	01/11/2020	64.90
CEEB	Catégorie C3 plaquettes forestières, granulométrie grossière publié sous https://ceeb-71.webself.net/blog/category/mercuriale-trimestrielle	T2 2021 DML : 27/08/2021	112.20
IT CNL	Indice CNL moyen (LV14) trimestriel du coût d'exploitation des véhicules industriels activité route avec conducteur et carburant (chambre des loueurs et transporteurs)	DML 23/11/2020	231.32
TCO2 _{achetées}	Tonnes de CO2 produites réduites des quotas de l'année achetées sur le marché	Tonnage de CO2 recalé en fonction de la réalité de du mix énergétique	2 707
PCO2	Prix moyen constaté de la tonne de CO2 achetée - évolution selon CO2 ICE Future EUA (source : https://fr.investing.com/commodities/carbon-emissions-historical-data) (unité de temps journalier)	moyenne arithmétique des prix journaliers du mois	50.00
MWh _{vendus}	cumul des MWh vendus en sous-station	01/10/2021	111 504
PMH	Prix moyen à l'hectare des projets labellisés carbone et subventionnés par la SEMOP à l'année N-1	01/10/2021	4 000

Les termes R2 sont révisés mensuellement par application des formules suivantes, sur la période 1-2 :

$$R21 = R21_0 \times \left[\left(15.54\% \times \frac{Abt\ gaz\ Elsau}{Abt\ gaz\ Elsau_0} \right) + \left(23.40\% \times \frac{Abt\ gaz\ Esplanade}{Abt\ gaz\ Esplanade_0} \right) + \left(20.91\% \times \frac{Abt\ UVE}{Abt\ UVE_0} \right) + \left(23.46\% \times \frac{Abt\ ES\ biomasse}{Abt\ ES\ biomasse_0} \right) + \left(16.69\% \times \frac{E}{E_0} \right) \right] + R21_R$$

Abt gaz Elsau

$$= Abt\ gaz\ Elsau_0 \times \left[\left(27.23\% \times \frac{TCD1}{TCD1_0} \right) + \left(44.70\% \times \frac{TT1}{TT1_0} \right) + \left(4.14\% \times \frac{TAD1}{TAD1_0} \right) + \left(9.32\% \times \frac{CTA1}{CTA1_0} \right) + \left(14.61\% \times \frac{TS1}{TS1_0} \right) \right]$$

Abt gaz Esplanade

$$= Abt\ gaz\ Esplanade_0 \times \left[\left(25.31\% \times \frac{TCD2}{TCD2_0} \right) + \left(53.43\% \times \frac{TT2}{TT2_0} \right) + \left(2.75\% \times \frac{TAD2}{TAD2_0} \right) + \left(8.81\% \times \frac{CTA2}{CTA2_0} \right) + \left(9.7\% \times \frac{TS2}{TS2_0} \right) \right]$$

$$Abt\ UVE = Abt\ UVE_0 \times \left[15\% + \left(30\% \times \frac{ICHT - IME}{ICHT - IME_0} \right) + \left(30\% \times \frac{EBIQ}{EBIQ_0} \right) + \left(25\% \times \frac{BT40}{BT40_0} \right) \right]$$

Abt ES biomasse

$$= Abt\ ES\ biomasse_0 \times \left[15\% + \left(35\% \times \frac{ICHT - IME}{ICHT - IME_0} \right) + \left(25\% \times \frac{BT40}{BT40_0} \right) + \left(18\% \times \frac{FSD2}{FSD2_0} \right) + \left(7\% \times \frac{ELEC}{ELEC_0} \right) \right]$$

$$R22 = R22_0 \times \left[15\% + \left(60\% \times \frac{ICHT - IME}{ICHT - IME_0} \right) + \left(25\% \times \frac{FSD2}{FSD2_0} \right) \right]$$

$$R23 = R23_0 \times \left[15\% + \left(25\% \times \frac{ICHT - IME}{ICHT - IME_0} \right) + \left(60\% \times \frac{BT40}{BT40_0} \right) \right]$$

Indice	Référence	Date de valeur	Valeur zéro
<i>Abt gaz Elsau</i>	Charges fixes de l'approvisionnement en gaz de la chaufferie gaz de l'Elsau	01/10/2021	438 475
<i>Abt gaz Esplanade</i>	Charges fixes de l'approvisionnement en gaz de la chaufferie gaz de l'Esplanade	01/10/2021	660 354
<i>Abt UVE</i>	Abonnement à l'UVE	01/10/2021	590 086
<i>Abt ES biomasse</i>	Abonnement à l'és Biomasse	01/10/2021	661 862
<i>E</i>	Prix moyen de l'électricité payée par le Délégitaire sur les 12 derniers mois- sur facture fournisseur	01/10/2021	96.760
R21 _R	Valeur du Report en €HT/kW	01/10/2021	3
TCD1	Terme Capacitif de Distribution en €HT/an - sur facture fournisseur chaufferie Elsau	01/10/2021	119 400
TT1	Terme Transport en €HT/an (hors stockage) - sur facture fournisseur chaufferie Elsau	01/10/2021	196 000
TAD1	Terme Abonnement Distribution en €HT/an - sur facture fournisseur chaufferie Elsau	01/10/2021	18 143
CTA1	Contribution Tarifaire d'Acheminement - sur facture fournisseur – en €HT/an chaufferie Elsau	01/10/2021	40 858
TS1	TS - Terme Stockage en €HT/an - sur facture fournisseur chaufferie Elsau	01/10/2021	64 074
TCD2	Terme Capacitif de Distribution en €HT/an - sur facture fournisseur chaufferie Esplanade	01/10/2021	167 160
TT2	Terme Transport en €HT/an (hors stockage) - sur facture fournisseur chaufferie Esplanade	01/10/2021	352 800
TAD2	Terme Abonnement Distribution en €HT/an - sur facture fournisseur chaufferie Esplanade	01/10/2021	18 143
CTA2	Contribution Tarifaire d'Acheminement - sur facture fournisseur – en €HT/an chaufferie Esplanade	01/10/2021	58 178
TS2	TS - Terme Stockage en €HT/an - sur facture fournisseur chaufferie Esplanade	01/10/2021	64 074
ICHT-IME	Indice du coût horaire du travail des industries mécaniques et électriques	01/10/2021 (DML : 09/07/2021)	128.7
EBIQ	Indice 010534841 Énergie, biens intermédiaires et biens d'investissements - EBIQ publié sous moniteur	01/10/2021 (DML : 30/09/2021)	114.5

Indice	Référence	Date de valeur	Valeur zéro
BT40	Indice Chauffage central (à l'exclusion du chauffage électrique publié sous le moniteur	01/10/2021 DML : 15/09/2021	113.8
FSD2	Indice Frais et services divers catégorie 2	01/10/2021 (DML : 30/09/2021)	140.1
ELEC	Indice « Electricité vendue aux entreprises ayant souscrit un contrat pour capacité > 36kVA », publié au Moniteur des Travaux Publics (référence : 010534766)	01/10/2021 (DML : 30/09/2021)	107.7

58.7 Révision des tarifs Période 2 scénario B

Les termes R1 sont révisés mensuellement par application des formules suivantes, sur la période 2 :

$R1_{\text{gaz TICGN réduite}}$

$$= R1_{\text{gaz TICGN réduite } 0} \times \left[\left(1.1\% \times \frac{FS}{FS_0} \right) + \left(95.97\% \times \frac{(x \times PFIX + y \times PEG MA + (1 - x - y) \times PEG DA)}{PEG MA_0} \right) + \left(0.64\% \times \frac{TVD}{TVD_0} \right) + \left(2.29\% \times \frac{TICGN_{\text{réduite}}}{TICGN_{\text{réduite } 0}} \right) \right]$$

$$R1_{\text{UVE hiver}} = R1_{\text{UVE hiver } 0} \times \left[35\% + \left(30\% \times \frac{ICHT - IME}{ICHT - IME_0} \right) + \left(35\% \times \frac{FSD2}{FSD2_0} \right) \right]$$

$$R1_{\text{UVE été}} = R1_{\text{UVE été } 0} \times \left[35\% + \left(30\% \times \frac{ICHT - IME}{ICHT - IME_0} \right) + \left(35\% \times \frac{FSD2}{FSD2_0} \right) \right]$$

$$R1_{\text{R-CUA-PAS hiver}} = a\% \times R1_{\text{indus 1}} + b\% \times R1_{\text{indus 2}}$$

$$R1_{\text{indus 1}} = R1_{\text{indus1 } 0} \times \left[10\% + \left(55\% \times \frac{ICHT - IME}{ICHT - IME_0} \right) + \left(35\% \times \frac{FSD2}{FSD2_0} \right) \right]$$

$$R1_{\text{indus 2}} = R1_{\text{indus2 } 0} \times \left[30\% + \left(25\% \times \frac{ELEC2}{ELEC2_0} \right) + \left(20\% \times \frac{ICHT - IME}{ICHT - IME_0} \right) + \left(25\% \times \frac{FSD2}{FSD2_0} \right) \right]$$

$R1_{\text{R-CUA-PAS été}}$

$$= R1_{\text{R-CUA-PAS été } 0} \times \left[25\% + \left(30\% \times \frac{ELEC2}{ELEC2_0} \right) + \left(20\% \times \frac{ICHT - IME}{ICHT - IME_0} \right) + \left(25\% \times \frac{FSD2}{FSD2_0} \right) \right]$$

$R1_{\text{ES biomasse hiver}}$

$$= R1_{\text{ES biomasse hiver } 0} \times \left[\left(50\% \times \frac{EUWID}{EUWID_0} \right) + 50\% \times \left(\left(60\% \times \frac{CEEB}{CEEB_0} \right) + \left(40\% \times \frac{IT CNL}{IT CNL_0} \right) \right) \right]$$

$R1_{\text{ES biomasse été}}$

$$= R1_{\text{ES biomasse été } 0} \times \left[\left(50\% \times \frac{EUWID}{EUWID_0} \right) + 50\% \times \left(\left(60\% \times \frac{CEEB}{CEEB_0} \right) + \left(40\% \times \frac{IT CNL}{IT CNL_0} \right) \right) \right]$$

$$R1_{\text{CO2}} = TCO2_{\text{achetées}} \times \frac{PCO2}{MWh_{\text{vendus}}} \times 1.1$$

$$R1_{\text{option 100\% décarboné}} = R1_{\text{option 100\% décarboné } 0} \times \frac{PMH}{PMH_0}$$

Indice	Référence	Date de valeur	Valeur zéro
FS	Frais de souscription du gaz en €HT/MWhPCS – facture fournisseur	01/2021	0.73
x	x est la quote-part de gaz mensuelle achetée à prix fixe	01/10/2021	0%
PFIX	PFIX est la valeur mensuelle du gaz acheté à prix fixe	01/2021	0
y	y est la quote-part de gaz mensuelle achetée selon l'indice PEG_MA	01/10/2021	100%
PEG_MA	PEG_MA est la valeur mensuelle de la moyenne arithmétique des cours de clôture du produit PEG Month-ahead publiés sur le site Powernext et dans la rubrique Powernext Gas Futures Monthly Index (PEG Nord)	01/10/2021	63.71
z	z=1-x-y est la quote-part de gaz mensuelle achetée selon l'indice PEG_DA	01/10/2021	0%
PEG_DA	PEG_DA est la valeur moyenne pondérée de l'indice PEG Day-ahead sur le mois– facture fournisseur	01/10/2021	0
TVD	Terme Variable Distribution chaufferie tranche tarifaire T4 pondéré - facture fournisseur	01/10/2021	0.43
TICGN réduite	TICGN réduite – installation soumise à quotas	01/10/2021	1.52
ICHT-IME	Indice du coût horaire du travail des industries mécaniques et électriques	01/10/2021 DML : 09/07/2021	128.7
FSD2	Indice Frais et services divers catégorie 2	01/10/2021 DML : 30/09/2021	140.1
a%	a% mixité énergétique de l'industriel1 a%=65% si enlèvement annuel RCUA/PAS<40GWh par an a%=52 % si enlèvement annuel RCUA/PAS>40GWh par an	01/10/2021	65%
b%	b% mixité énergétique de l'industriel2 b%=35% si enlèvement annuel RCUA/PAS<40GWh par an b%=48 % si enlèvement annuel RCUA/PAS>40GWh par an	01/10/2021	35%
ELEC2	ELEC2 Valeur mensuelle réactualisée du coût de l'électricité issu de l'industriel 2	01/10/2021	96.76
EUWID	Valeur de référence, en Allemagne Région Sud de la plaquette forestière, valeur moyenne exprimée en €/t "atro", publié par EUWID dans sa revue trimestrielle	01/11/2020	64.90
CEEB	Catégorie C3 plaquettes forestières, granulométrie grossière publié sous https://ceeb-71.webself.net/blog/category/mercuriale-trimestrielle	T2 2021 DML : 27/08/2021	112.20

Indice	Référence	Date de valeur	Valeur zéro
IT CNL	Indice CNL moyen (LV14) trimestriel du coût d'exploitation des véhicules industriels activité route avec conducteur et carburant (chambre des loueurs et transporteurs)	23/11/2020	231.32
TCO ₂ ^{achetées}	Tonnes de CO ₂ produites réduites des quotas de l'année achetées sur le marché	Tonnage de CO ₂ recalé en fonction de la réalité de du mix énergétique	5126
PCO ₂	Prix moyen constaté de la tonne de CO ₂ achetée - évolution selon CO ₂ ICE Future EUA (source : https://fr.investing.com/commodities/carbon-emissions-historical-data) (unité de temps journalier)	Moyenne arithmétique des prix journaliers du mois	50.00
MWh _{vendus}	Cumul des MWh vendus en sous-station	01/10/2021	239 802
PMH	Prix moyen à l'hectare des projets labellisés carbone et subventionnés par la SEMOP à l'année N-1	01/10/2021	4 000

Les termes R2 sont révisés mensuellement par application des formules suivantes, sur la période 2 :

$$R21 = R21_0 \times \left[\left(13.69\% \times \frac{Abt\ gaz\ Elsau}{Abt\ gaz\ Elsau_0} \right) + \left(20.62\% \times \frac{Abt\ gaz\ Esplanade}{Abt\ gaz\ Esplanade_0} \right) \right. \\ \left. + \left(18.42\% \times \frac{Abt\ UVE}{Abt\ UVE_0} \right) + \left(20.66\% \times \frac{Abt\ ES\ biomasse}{Abt\ ES\ biomasse_0} \right) \right. \\ \left. + \left(9.37\% \times \frac{Abt\ RCUA - PAS}{Abt\ RCUA - PAS_0} \right) + \left(17.24\% \times \frac{E}{E_0} \right) \right] + R21_R$$

Abt gaz Elsau

$$= Abt\ gaz\ Elsau_0 \times \left[\left(27.23\% \times \frac{TCD1}{TCD1_0} \right) + \left(44.70\% \times \frac{TT1}{TT1_0} \right) \right. \\ \left. + \left(4.14\% \times \frac{TAD1}{TAD1_0} \right) + \left(9.32\% \times \frac{CTA1}{CTA1_0} \right) + \left(14.61\% \times \frac{TS1}{TS1_0} \right) \right]$$

Abt gaz Esplanade

$$= Abt\ gaz\ Esplanade_0 \times \left[\left(25.31\% \times \frac{TCD2}{TCD2_0} \right) + \left(53.43\% \times \frac{TT2}{TT2_0} \right) \right. \\ \left. + \left(2.75\% \times \frac{TAD2}{TAD2_0} \right) + \left(8.81\% \times \frac{CTA2}{CTA2_0} \right) + \left(9.7\% \times \frac{TS2}{TS2_0} \right) \right]$$

$$Abt\ UVE = Abt\ UVE_0 \times \left[15\% + \left(30\% \times \frac{ICHT - IME}{ICHT - IME_0} \right) + \left(30\% \times \frac{EBIQ}{EBIQ_0} \right) \right. \\ \left. + \left(25\% \times \frac{BT40}{BT40_0} \right) \right]$$

Abt ES biomasse

$$= Abt\ ES\ biomasse_0 \times \left[15\% + \left(35\% \times \frac{ICHT - IME}{ICHT - IME_0} \right) \right. \\ \left. + \left(25\% \times \frac{BT40}{BT40_0} \right) + \left(18\% \times \frac{FSD2}{FSD2_0} \right) + \left(7\% \times \frac{ELEC}{ELEC_0} \right) \right]$$

Abt RCUA - PAS

$$= (Abt\ RCUA - PAS_0 + 270\ 000 \times Q) \times \left[60\% + \left(20\% \times \frac{ELEC1}{ELEC1_0} \right) \right. \\ \left. + \left(10\% \times \frac{ICHT - IME}{ICHT - IME_0} \right) + \left(10\% \times \frac{BT40}{BT40_0} \right) \right]$$

$$R22 = R22_0 \times \left[15\% + \left(60\% \times \frac{ICHT - IME}{ICHT - IME_0} \right) + \left(25\% \times \frac{FSD2}{FSD2_0} \right) \right]$$

$$R23 = R23_0 \times \left[15\% + \left(25\% \times \frac{ICHT - IME}{ICHT - IME_0} \right) + \left(60\% \times \frac{BT40}{BT40_0} \right) \right]$$

Indice	Référence	Date de valeur	Valeur zéro
<i>Abt gaz Elsau</i>	Charges fixes de l'approvisionnement en gaz de la chaufferie gaz de l'Elsau	01/10/2021	438 475
<i>Abt gaz Esplanade</i>	Charges fixes de l'approvisionnement en gaz de la chaufferie gaz de l'Esplanade	01/10/2021	660 354
<i>Abt UVE</i>	Abonnement à l'UVE	01/10/2021	590 086
<i>Abt ES biomasse</i>	Abonnement à l'és Biomasse	01/10/2021	661 862
<i>Abt RCUA – PAS</i>	Abonnement au réseau RCUA-PAS	01/10/2021	300 000
Q	si enlèvement annuel RCUA/PAS<40GWh par an Q=0 si enlèvement annuel RCUA/PAS>40GWh par an Q=1	01/10/2021	0
E	Prix moyen de l'électricité payée par le Délégué sur les 12 derniers mois- sur facture fournisseur	01/10/2021	96.760
R21 _R	Valeur du Report en €HT/kW	01/10/2021	3
TCD1	Terme Capacitif de Distribution en €HT/an - sur facture fournisseur chaufferie Elsau	01/10/2021	119 400
TT1	Terme Transport en €HT/an (hors stockage) - sur facture fournisseur chaufferie Elsau	01/10/2021	196 000
TAD1	Terme Abonnement Distribution en €HT/an - sur facture fournisseur chaufferie Elsau	01/10/2021	18 143
CTA1	Contribution Tarifaire d'Acheminement - sur facture fournisseur – en €HT/an chaufferie Elsau	01/10/2021	40 858
TS1	TS - Terme Stockage en €HT/an - sur facture fournisseur chaufferie Elsau	01/10/2021	64 074
TCD2	Terme Capacitif de Distribution en €HT/an - sur facture fournisseur chaufferie Esplanade	01/10/2021	167 160
TT2	Terme Transport en €HT/an (hors stockage) - sur facture fournisseur chaufferie Esplanade	01/10/2021	352 800
TAD2	Terme Abonnement Distribution en €HT/an - sur facture fournisseur chaufferie Esplanade	01/10/2021	18 143

Indice	Référence	Date de valeur	Valeur zéro
CTA2	Contribution Tarifaire d'Acheminement - sur facture fournisseur – en €HT/an chaufferie Esplanade	01/10/2021	58 178
TS2	TS - Terme Stockage en €HT/an - sur facture fournisseur chaufferie Esplanade	01/10/2021	64 074
ICHT-IME	Indice du coût horaire du travail des industries mécaniques et électriques	01/10/2021 DML : 09/07/2021	128.7
EBIQ	Indice 010534841 Énergie, biens intermédiaires et biens d'investissements - EBIQ publié sous moniteur	01/10/2021 DML : 30/09/2021	114.5
BT40	Indice Chauffage central (à l'exclusion du chauffage électrique publié sous le moniteur	01/10/2021 DML : 15/09/2021	113.8
FSD2	Indice Frais et services divers catégorie 2	01/10/2021 DML : 30/09/2021	140.1
ELEC	Indice « Electricité vendue aux entreprises ayant souscrit un contrat pour capacité > 36kVA », publié au Moniteur des Travaux Publics (référence : 010534766)	01/10/2021 DML : 30/09/2021	107.7
ELEC1	ELEC1 Valeur mensuelle réactualisée du coût de l'électricité issu de l'industriel 2	01/10/2021	96.76

58.8 Révision des tarifs Période 3 scénario B

Les termes R1 sont révisés mensuellement par application des formules suivantes, sur la période 3 :

$R1_{gaz\ TICGN\ réduite}$

$$= R1_{gaz\ TICGN\ réduite\ 0} \times \left[\left(1.1\% \times \frac{FS}{FS_0} \right) + \left(96,17\% \times \frac{(x \times PFIX + y \times PEG\ MA + (1 - x - y) \times PEG\ DA)}{PEG\ MA_0} \right) + \left(0.43\% \times \frac{TVD}{TVD_0} \right) + \left(2.3\% \times \frac{TICGN_{réduite}}{TICGN_{réduite\ 0}} \right) \right]$$

$$R1_{UVE\ hiver} = R1_{UVE\ hiver\ 0} \times \left[35\% + \left(30\% \times \frac{ICHT - IME}{ICHT - IME_0} \right) + \left(35\% \times \frac{FSD2}{FSD2_0} \right) \right]$$

$$R1_{UVE\ été} = R1_{UVE\ été\ 0} \times \left[35\% + \left(30\% \times \frac{ICHT - IME}{ICHT - IME_0} \right) + \left(35\% \times \frac{FSD2}{FSD2_0} \right) \right]$$

$$R1_{R-CUA-PAS\ hiver} = a\% \times R1_{indus\ 1} + b\% \times R1_{indus\ 2}$$

$$R1_{indus\ 1} = R1_{indus1_0} \times \left[10\% + \left(55\% \times \frac{ICHT - IME}{ICHT - IME_0} \right) + \left(35\% \times \frac{FSD2}{FSD2_0} \right) \right]$$

$$R1_{indus\ 2} = R1_{indus2_0} \times \left[30\% + \left(25\% \times \frac{ELEC2}{ELEC2_0} \right) + \left(20\% \times \frac{ICHT - IME}{ICHT - IME_0} \right) + \left(25\% \times \frac{FSD2}{FSD2_0} \right) \right]$$

$R1_{R-CUA-PAS\ été}$

$$= R1_{R-CUA-PAS\ été\ 0} \times \left[25\% + \left(30\% \times \frac{ELEC2}{ELEC2_0} \right) + \left(20\% \times \frac{ICHT - IME}{ICHT - IME_0} \right) + \left(25\% \times \frac{FSD2}{FSD2_0} \right) \right]$$

$R1_{ES\ biomasse\ hiver}$

$$= R1_{ES\ biomasse\ hiver\ 0} \times \left[\left(50\% \times \frac{EUWID}{EUWID_0} \right) + 50\% \times \left(\left(60\% \times \frac{CEEB}{CEEB_0} \right) + \left(40\% \times \frac{IT\ CNL}{IT\ CNL_0} \right) \right) \right]$$

$R1_{ES\ biomasse\ été}$

$$= R1_{ES\ biomasse\ été\ 0} \times \left[\left(50\% \times \frac{EUWID}{EUWID_0} \right) + 50\% \times \left(\left(60\% \times \frac{CEEB}{CEEB_0} \right) + \left(40\% \times \frac{IT\ CNL}{IT\ CNL_0} \right) \right) \right]$$

$$R1_{Biomasse} = R1_{Biomasse\ 0} \times \left[10\% + \left(50\% \times \frac{CEEB}{CEEB_0} \right) + \left(40\% \times \frac{IT}{IT_0} \right) \right]$$

$$R1_{CO2} = TCO2_{achetées} \times \frac{PCO2}{MWh_{vendus}} \times 1.1$$

$$R1_{option\ 100\% \text{ décarboné}} = R1_{option\ 100\% \text{ décarboné}\ 0} \times \frac{PMH}{PMH_0}$$

Indice	Référence	Date de valeur	Valeur zéro
FS	Frais de souscription du gaz en €HT/MWhPCS – facture fournisseur	01/2021	0.73
x	x est la quote-part de gaz mensuelle achetée à prix fixe	01/10/2021	0%
PFIX	PFIX est la valeur mensuelle du gaz acheté à prix fixe	01/2021	0
y	y est la quote-part de gaz mensuelle achetée selon l'indice PEG_MA	01/10/2021	100%
PEG_MA	PEG_MA est la valeur mensuelle de la moyenne arithmétique des cours de clôture du produit PEG Month-ahead publiés sur le site Powernext et dans la rubrique Powernext Gas Futures Monthly Index (PEG Nord)	01/10/2021	63.71
z	$z=1-x-y$ est la quote-part de gaz mensuelle achetée selon l'indice PEG_DA	01/10/2021	0%
PEG_DA	PEG_DA est la valeur moyenne pondérée de l'indice PEG Day-ahead sur le mois – facture fournisseur	01/10/2021	0
TVD	Terme Variable Distribution chaufferie tranche tarifaire T4 pondéré - facture fournisseur	01/10/2021	0.29
TICGN réduite	TICGN réduite – installation soumise à quotas	01/10/2021	1.52
ICHT-IME	Indice du coût horaire du travail des industries mécaniques et électriques	01/10/2021 DML : 09/07/2021	128.7
FSD2	Indice Frais et services divers catégorie 2	01/10/2021 DML : 30/09/2021	140.1
a%	a% mixité énergétique de l'industriel1 a%=65% si enlèvement annuel RCUA/PAS<40GWh par an a%=52 % si enlèvement annuel RCUA/PAS>40GWh par an	01/10/2021	65%
b%	b% mixité énergétique de l'industriel2 b%=35% si enlèvement annuel RCUA/PAS<40GWh par an b%=48 % si enlèvement annuel RCUA/PAS>40GWh par an	01/10/2021	35%
ELEC2	ELEC2 Valeur mensuelle réactualisée du coût de l'électricité issu de l'industriel 2	01/10/2021	96.76
EUWID	Valeur de référence, en Allemagne Région Sud de la plaquette forestière, valeur moyenne exprimée en €/t "atro", publié par EUWID dans sa revue trimestrielle	01/11/2020	64.90

Indice	Référence	Date de valeur	Valeur zéro
--------	-----------	----------------	-------------

CEEB	Catégorie C3 plaquettes forestières, granulométrie grossière publié sous https://ceeb-71.websself.net/blog/category/mercuriale-trimestrielle	T2 2021 DML : 27/08/2021	112.20
IT CNL	Indice CNL moyen (LV14) trimestriel du coût d'exploitation des véhicules industriels activité route avec conducteur et carburant (chambre des loueurs et transporteurs)	23/11/2020	231.32
IT	IT - Indice Transport régional 40T (indice CNR REG EA) publié sous https://www.cnr.fr/espaces/3/indicateurs/6?noContext=1	01/10/2021	137.64
TCO ₂ _{achetées}	Tonnes de CO2 produites réduites des quotas de l'année achetées sur le marché	Tonnage de CO2 recalé en fonction de la réalité de du mix énergétique	6 445
PCO ₂	Prix moyen constaté de la tonne de CO2 achetée - évolution selon CO2 ICE Future EUA (source : https://fr.investing.com/commodities/carbon-emissions-historical-data) (unité de temps journalier)	Moyenne arithmétique des prix journaliers du mois	50.00
MWh _{vendus}	Cumul des MWh vendus en sous-station	01/10/2021	305 016
PMH	Prix moyen à l'hectare des projets labellisés carbone et subventionnés par la SEMOP à l'année N-1	01/10/2021	4 000

Les termes R2 sont révisés mensuellement par application des formules suivantes, sur la période 3 :

$$R21 = R21_0 \times \left[\left(12.81\% \times \frac{Abt\ gaz\ Elsau}{Abt\ gaz\ Elsau_0} \right) + \left(23.03\% \times \frac{Abt\ gaz\ Esplanade}{Abt\ gaz\ Esplanade_0} \right) \right. \\ \left. + \left(14.49\% \times \frac{Abt\ UVE}{Abt\ UVE_0} \right) + \left(16.26\% \times \frac{Abt\ ES\ biomasse}{Abt\ ES\ biomasse_0} \right) \right. \\ \left. + \left(14\% \times \frac{Abt\ RCUA - PAS}{Abt\ RCUA - PAS_0} \right) + \left(19.41\% \times \frac{E}{E_0} \right) \right] + R21_R$$

Abt gaz Elsau

$$= Abt\ gaz\ Elsau_0 \times \left[\left(26.32\% \times \frac{TCD1}{TCD1_0} \right) + \left(48.84\% \times \frac{TT1}{TT1_0} \right) \right. \\ \left. + \left(3.48\% \times \frac{TAD1}{TAD1_0} \right) + \left(9.08\% \times \frac{CTA1}{CTA1_0} \right) + \left(12.28\% \times \frac{TS1}{TS1_0} \right) \right]$$

Abt gaz Esplanade

$$= Abt\ gaz\ Esplanade_0 \times \left[\left(24.19\% \times \frac{TCD2}{TCD2_0} \right) + \left(58.53\% \times \frac{TT2}{TT2_0} \right) \right. \\ \left. + \left(1.93\% \times \frac{TAD2}{TAD2_0} \right) + \left(8.51\% \times \frac{CTA2}{CTA2_0} \right) + \left(6.84\% \times \frac{TS2}{TS2_0} \right) \right]$$

$$Abt\ UVE = Abt\ UVE_0 \times \left[15\% + \left(30\% \times \frac{ICHT - IME}{ICHT - IME_0} \right) + \left(30\% \times \frac{EBIQ}{EBIQ_0} \right) \right. \\ \left. + \left(25\% \times \frac{BT40}{BT40_0} \right) \right]$$

Abt ES biomasse

$$= Abt\ ES\ biomasse_0 \times \left[15\% + \left(35\% \times \frac{ICHT - IME}{ICHT - IME_0} \right) \right. \\ \left. + \left(25\% \times \frac{BT40}{BT40_0} \right) + \left(18\% \times \frac{FSD2}{FSD2_0} \right) + \left(7\% \times \frac{ELEC}{ELEC_0} \right) \right]$$

Abt RCUA - PAS

$$= Abt\ RCUA - PAS_0 \times \left[60\% + \left(20\% \times \frac{ELEC1}{ELEC1_0} \right) \right. \\ \left. + \left(10\% \times \frac{ICHT - IME}{ICHT - IME_0} \right) + \left(10\% \times \frac{BT40}{BT40_0} \right) \right]$$

$$R22 = R22_0 \times \left[15\% + \left(60\% \times \frac{ICHT - IME}{ICHT - IME_0} \right) + \left(25\% \times \frac{FSD2}{FSD2_0} \right) \right]$$

$$R23 = R23_0 \times \left[15\% + \left(25\% \times \frac{ICHT - IME}{ICHT - IME_0} \right) + \left(60\% \times \frac{BT40}{BT40_0} \right) \right]$$

Indice	Référence	Date de valeur	Valeur zéro
<i>Abt gaz Elsau</i>	Charges fixes de l'approvisionnement en gaz de la chaufferie gaz de l'Elsau	01/10/2021	521 680
<i>Abt gaz Esplanade</i>	Charges fixes de l'approvisionnement en gaz de la chaufferie gaz de l'Esplanade	01/10/2021	937 704
<i>Abt UVE</i>	Abonnement à l'UVE	01/10/2021	590 086
<i>Abt ES biomasse</i>	Abonnement à l'és Biomasse	01/10/2021	661 862
<i>Abt RCUA – PAS</i>	Abonnement au réseau RCUA-PAS	01/10/2021	570 000
E	Prix moyen de l'électricité payée par le Délégué sur les 12 derniers mois- sur facture fournisseur	01/10/2021	96.760
R21 _R	Valeur Report en €HT/kW	01/10/2021	3
TCD1	Terme Capacitif de Distribution en €HT/an - sur facture fournisseur chaufferie Elsau	01/10/2021	137 310
TT1	Terme Transport en €HT/an (hors stockage) - sur facture fournisseur chaufferie Elsau	01/10/2021	254 800
TAD1	Terme Abonnement Distribution en €HT/an - sur facture fournisseur chaufferie Elsau	01/10/2021	18 143
CTA1	Contribution Tarifaire d'Acheminement - sur facture fournisseur – en €HT/an chaufferie Elsau	01/10/2021	47 353
TS1	TS - Terme Stockage en €HT/an - sur facture fournisseur chaufferie Elsau	01/10/2021	64 074
TCD2	Terme Capacitif de Distribution en €HT/an - sur facture fournisseur chaufferie Esplanade	01/10/2021	226 860
TT2	Terme Transport en €HT/an (hors stockage) - sur facture fournisseur chaufferie Esplanade	01/10/2021	548 800
TAD2	Terme Abonnement Distribution en €HT/an - sur facture fournisseur chaufferie Esplanade	01/10/2021	18 143
CTA2	Contribution Tarifaire d'Acheminement - sur facture fournisseur – en €HT/an chaufferie Esplanade	01/10/2021	79 827
TS2	TS - Terme Stockage en €HT/an - sur facture fournisseur chaufferie Esplanade	01/10/2021	64 074
EBIQ	Indice 010534841 Énergie, biens intermédiaires et biens d'investissements - EBIQ publié sous moniteur	01/10/2021 DML : 30/09/2021	114.5
BT40	Indice Chauffage central (à l'exclusion du chauffage électrique publié sous le moniteur	01/10/2021 DML : 15/09/2021	113.8
FSD2	Indice Frais et services divers catégorie 2	01/10/2021 DML : 30/09/2021	140.1
ELEC1	ELEC1 Valeur mensuelle réactualisée du coût de l'électricité issu de l'industriel 1	01/10/2021	96.76
ELEC	Indice « Electricité vendue aux entreprises ayant souscrit un contrat pour capacité > 36kVA »,	01/10/2021 DML : 30/09/2021	107.7

	publié au Moniteur des Travaux Publics (référence : 010534766)		
ICHT-IME	Indice du coût horaire du travail des industries mécaniques et électriques	01/10/2021 DML : 09/07/2021	128.7

58.9 Révision du terme R25 pour toutes les périodes et les 2 scénarios

La gestion des subventions et CEE s'effectuera tout au long du Contrat selon un mode de gestion de compte avec avance.

Le R25 est estimé pour les quatre (4) premières années à compter de la date de prise d'effet du Contrat. Il est ensuite réajusté à la hausse ou à la baisse en fonction des sommes réellement perçues par le Déléataire concernant les subventions.

Par ailleurs, ce terme R25 est également impacté par un montant forfaitaire de 1 180 000 euros lié à la perception de CEE par le Déléataire.

58.10 Actualisation terme R24

R24a non révisé

R24b=R24bo x (RES/ RESo)

R24c non révisé

Le prix unitaire du R24b est actualisable. Cette actualisation n'aura lieu qu'une seule fois le 01 juillet 2027.

Cette actualisation consistera en l'application des conditions d'actualisation du prix des travaux de réseaux enterrés figurant dans le marché de travaux conclu par SCE avec le groupement GNT/LINGENHELD définies selon la formule suivante :

R24b=R24bo x (RES/ RESo)

- R24b représente la valeur du coût des investissements (et des frais de financement associés) des investissements réseaux, sous stations et télérelève
- R24bo représente la valeur de R24b au 1^{er} oct-21 soit 15.03€HT/kW
- Travaux représente l'ensemble des travaux réseaux ayant fait l'objet d'un Ordre de Service dans le cadre du marché travaux GNT LINGENHELD du 21 juillet 2022 depuis le début du contrat jusqu'à la date d'actualisation
- RES représente le montant cumulé en euros des différents Ordres de Service actualisés portant sur les Travaux à la date d'actualisation
- RESo représente le montant cumulé en euros des différents Ordres de Service portant sur les Travaux en date de valeur 1^{er} oct-21
- Date d'actualisation 01/07/2027

58.11 Divers

Le calcul des variations de prix est communiqué à l'Autorité Délégante pour validation lors de chaque facturation. Les différents calculs sont effectués sans arrondis, et les termes finaux de la tarification sont arrondis au plus près à deux décimales.

Le calcul est effectué avec les derniers indices connus le dernier jour du mois objet de la facturation.

En l'absence de validation du calcul des variations des prix, les Parties conviennent de se rapprocher sans délai à la demande de la plus diligente d'entre elles afin de résoudre le différend.

ANNEXE 2

ANNEXE 13

REGLEMENT DE SERVICE

ANNEXE 2 : TARIFS

Modifié par avenant 2

Table des matières

1. Périodes de tarification	3
1.1. Scénario A (avec BSW)	3
1.2. Scénario B (sans BSW et avec biomasse).....	3
1.3. Modalités de passage du scénario A au scénario B.....	3
2. Tarif R1.....	5
2.1. Tarif Période 1-1 et Période 1-2 scénario A.....	5
2.2. Tarif Période 2 scénario A.....	6
2.3. Tarif Période 3 scénario A.....	7
2.4. Tarif Période 1-1 et Période 1-2 scénario B.....	8
2.5. Tarif Période 2 scénario B.....	8
2.6. Tarif Période 3 scénario B.....	9
3. Tarif R2.....	10
3.1. Tarif Période 1-1 + 1-2 scénario A.....	11
3.2. Tarif Période 2 scénario A.....	11
3.3. Tarif Période 3 scénario A.....	12
3.4. Tarif Période 1-1 + 1-2 scénario B.....	12
3.5. Tarif Période 2 scénario B.....	13
3.6. Tarif Période 3 scénario B.....	13
4. Engagement sur subvention et CEE garantis (terme R25).....	13
5. Rachat par anticipation de la quote-part R24+R25	14
6. Fonctionnement du Compte Report et du terme R21_R présents dans le R21	14

1. Périodes de tarification

1.1. Scénario A (avec BSW)

Trois (3) périodes de tarification sont prévues contractuellement :

- *La Période 1* débute à la date de prise d'effet du Contrat et se termine à l'arrivée des énergies de récupération issues du port autonome (date prévisionnelle 1er janvier 2024)

La Période 1 se subdivise en :

- une Période 1-1 qui débute à la date de prise d'effet du Contrat et se termine à la date de prise d'effet de l'Avenant 1

- une Période 1-2 qui débute à la date de prise d'effet de l'Avenant 1 se termine à l'arrivée des énergies de récupération issues du port autonome (date prévisionnelle 1er janvier 2024)

- *La Période 2* débute à l'arrivée des énergies de récupération issues du port autonome et se termine à l'arrivée de l'énergie issue de la BSW (date prévisionnelle 1er avril 2026)

- *La Période 3* débute à l'arrivée de l'énergie issue de la BSW et se termine à la fin du Contrat

1.2. Scénario B (sans BSW et avec biomasse)

Trois (3) périodes de tarification sont prévues contractuellement :

- *La Période 1* débute à la date de prise d'effet du Contrat et se termine à l'arrivée des énergies de récupération issues du port autonome (date prévisionnelle 1er janvier 2024)

La Période 1 se subdivise en :

- une Période 1-1 qui débute à la date de prise d'effet du Contrat et se termine à la date de prise d'effet de l'Avenant 1

- une Période 1-2 qui débute à la date de prise d'effet de l'Avenant 1 se termine à l'arrivée des énergies de récupération issues du port autonome (date prévisionnelle 1er janvier 2024)

- *La Période 2* débute à l'arrivée des énergies de récupération issues du port autonome et qui se termine à l'arrivée de l'énergie de l'énergie issue de la chaufferie biomasse (date prévisionnelle 1er octobre 2027)

- *La Période 3* débute à l'arrivée de l'énergie issue de la chaufferie biomasse et se termine à la fin du Contrat

1.3. Modalités de passage du scénario A au scénario B

Le scénario A est le scénario retenu à la date de prise d'effet de la Convention.

L'Autorité Délégante conserve toutefois la faculté de retenir le scénario B pendant un délai maximum de 12 mois à compter de la date de prise d'effet de la Convention.

Dans ce cas, ce choix sera notifié au Délégué pour courrier recommandé avec accusé de réception.

2. Tarif R1

La part proportionnelle du montant de la facture est constituée du produit de la consommation enregistrée par des compteurs avec un terme R1 représentant le coût des énergies nécessaires à la fourniture d'un MWh en poste de livraison.

Pour chaque combustible utilisé, est défini un terme R1.

Le terme R1 est réactualisé mensuellement.

Les valeurs de base des éléments figurant dans le tarif décrit ci-après sont établies en date de valeur 1er Octobre 2021

2.1. Tarif Période 1-1 et Période 1-2 scénario A

Le terme R1 est défini comme suit :

$$R1 = (A\% \times R1_{\text{gaz TICGN réduite}}) + (B\% \times R1_{\text{UVE hiver}}) + (C\% \times R1_{\text{UVE été}}) + (D\% \times R1_{\text{ES biomasse hiver}}) + (E\% \times R1_{\text{ES biomasse été}}) + R1_{\text{CO2}} + R1_{\text{option 100\% décarboné}}$$

Tarif au 01/10/2021	Prix unitaire	Mixité du combustible
$R1_{\text{gaz TICGN réduite}}$	97.37 €HT/MWh	A% = 33.94%
$R1_{\text{UVE hiver}}$	38.40 €HT/MWh	B% = 8.25 %
$R1_{\text{UVE été}}$	33.34 €HT/MWh	C% = 11.12%
$R1_{\text{ES biomasse hiver}}$	39.89 €HT/MWh	D% = 27.39%
$R1_{\text{ES biomasse été}}$	33.91 €HT/MWh	E% = 19.30%
$R1_{\text{CO2}}$	1.30 €HT/MWh	
R1 total	58,70 €HT/MWh	
R1 option 100% décarboné	1.47 €HT/MWh	A la discrétion de chaque abonné

2.2. Tarif Période 2 scénario A

Le terme R1 est défini comme suit :

$$R1 = (A\% \times R1_{\text{gaz TICGN réduite}}) + (B\% \times R1_{\text{UVE hiver}}) + (C\% \times R1_{\text{UVE été}}) + (D\% \times R1_{\text{ES biomasse hiver}}) + (E\% \times R1_{\text{ES biomasse été}}) + (F\% \times R1_{\text{R-CUA-PAS Hiver}}) + (G\% \times R1_{\text{R-CUA-PAS été}}) + R1_{\text{CO2}} + R1_{\text{option 100\% décarboné}}$$

Tarif au 01/10/2021	Prix unitaire	Mixité du combustible
$R1_{\text{gaz TICGN réduite}}$	97.37 €HT/MWh	A% = 29.02%
$R1_{\text{UVE hiver}}$	37.22 €HT/MWh	B% = 8.47 %
$R1_{\text{UVE été}}$	32.31 €HT/MWh	C% = 9.02%
$R1_{\text{ES biomasse hiver}}$	38.66 €HT/MWh	D% = 26.5%
$R1_{\text{ES biomasse été}}$	32.86 €HT/MWh	E% = 15.90%
$R1_{\text{R-CUA-PAS Hiver}}$	47.14 €HT/MWh	F% = 7.83%
$R1_{\text{R-CUA-PAS été}}$	33.61 €HT/MWh	G% = 3.26%
$R1_{\text{CO2}}$	1.14 €HT/MWh	
R1 total	55.72 €HT/MWh	
$R1_{\text{option 100\% décarboné}}$	1.47 €HT/MWh	A la discrétion de chaque abonné

2.3. Tarif Période 3 scénario A

Le terme R1 est défini comme suit :

$$R1 = (A\% \times R1_{gaz\ TICGN\ réduite}) + (B\% \times R1_{UVE\ hiver}) + (C\% \times R1_{UVE\ été}) + (D\% \times R1_{ES\ biomasse\ hiver}) + (E\% \times R1_{ES\ biomasse\ été}) + (F\% \times R1_{R-CUA-PAS\ Hiver}) + (G\% \times R1_{R-CUA-PAS\ été}) + (H\% \times R1_{BSW\ hiver}) + (I\% \times R1_{BSW\ été}) + R1_{CO2} + R1_{option\ 100\% \text{ décarboné}}$$

Tarif au 01/10/2021	Prix unitaire	Mixité du combustible
$R1_{gaz\ TICGN\ réduite}$	95.89 €HT/MWh	A% = 15.06%
$R1_{UVE\ hiver}$	37.22 €HT/MWh	B% = 6.32 %
$R1_{UVE\ été}$	32.31 €HT/MWh	C% = 7.22%
$R1_{ES\ biomasse\ hiver}$	38.66 €HT/MWh	D% = 20.89%
$R1_{ES\ biomasse\ été}$	32.86 €HT/MWh	E% = 8.41%
$R1_{R-CUA-PAS\ Hiver}$	44.43 €HT/MWh	F% = 14.20%
$R1_{R-CUA-PAS\ été}$	33.61 €HT/MWh	G% = 7.26%
$R1_{BSW\ hiver}$	39.09 €HT/MWh	H% = 12.59%
$R1_{BSW\ été}$	28.35 €HT/MWh	I% = 8.05%
$R1_{CO2}$	0,33 €HT/MWh	
R1 total	46.25 €HT/MWh	
$R1_{option\ 100\% \text{ décarboné}}$	1.47 €HT/MWh	A la discrétion de chaque abonné

2.4. Tarif Période 1-1 et Période 1-2 scénario B

Le terme R1 est défini comme suit :

$$R1 = (A\% \times R1_{\text{gaz TICGN réduite}}) + (B\% \times R1_{\text{UVE hiver}}) + (C\% \times R1_{\text{UVE été}}) + (D\% \times R1_{\text{ES biomasse hiver}}) + (E\% \times R1_{\text{ES biomasse été}}) + R1_{\text{CO2}} + R1_{\text{option 100\% décarboné}}$$

Tarif au 01/10/2021	Prix unitaire	Mixité du combustible
$R1_{\text{gaz TICGN réduite}}$	97.37 €HT/MWh	A% = 33.94%
$R1_{\text{UVE hiver}}$	38.40 €HT/MWh	B% = 8.25 %
$R1_{\text{UVE été}}$	33.34 €HT/MWh	C% = 11.12%
$R1_{\text{ES biomasse hiver}}$	39.89 €HT/MWh	D% = 27.39%
$R1_{\text{ES biomasse été}}$	33.91 €HT/MWh	E% = 19.30%
$R1_{\text{CO2}}$	1.30 €HT/MWh	
R1 total	58,70 €HT/MWh	
$R1_{\text{option 100\% décarboné}}$	1.47 €HT/MWh	A la discrétion de chaque abonné

2.5. Tarif Période 2 scénario B

Le terme R1 est défini comme suit :

$$R1 = (A\% \times R1_{\text{gaz TICGN réduite}}) + (B\% \times R1_{\text{UVE hiver}}) + (C\% \times R1_{\text{UVE été}}) + (D\% \times R1_{\text{ES biomasse hiver}}) + (E\% \times R1_{\text{ES biomasse été}}) + (F\% \times R1_{\text{R-CUA-PAS Hiver}}) + (G\% \times R1_{\text{R-CUA-PAS été}}) + R1_{\text{CO2}} + R1_{\text{option 100\% décarboné}}$$

Tarif au 01/10/2021	Prix unitaire	Mixité du combustible
$R1_{\text{gaz TICGN réduite}}$	97.37 €HT/MWh	A% = 28.93%
$R1_{\text{UVE hiver}}$	37.30 €HT/MWh	B% = 8.15 %
$R1_{\text{UVE été}}$	32.39 €HT/MWh	C% = 8.67%
$R1_{\text{ES biomasse hiver}}$	38.75 €HT/MWh	D% = 25.49%
$R1_{\text{ES biomasse été}}$	32.93 €HT/MWh	E% = 15.67%
$R1_{\text{R-CUA-PAS Hiver}}$	47.14 €HT/MWh	F% = 9.31%
$R1_{\text{R-CUA-PAS été}}$	33.68 €HT/MWh	G% = 3.78%
$R1_{\text{CO2}}$	1.14 €HT/MWh	
R1 total	55.86 €HT/MWh	
$R1_{\text{option 100\% décarboné}}$	1.47 €HT/MWh	A la discrétion de chaque abonné

2.6. Tarif Période 3 scénario B

Le terme R1 est défini comme suit :

$$R1 = (A\% \times R1_{\text{gaz TICGN réduite}}) + (B\% \times R1_{\text{UVE hiver}}) + (C\% \times R1_{\text{UVE été}}) + (D\% \times R1_{\text{ES biomasse hiver}}) + (E\% \times R1_{\text{ES biomasse été}}) + (F\% \times R1_{\text{R-CUA-PAS Hiver}}) + (G\% \times R1_{\text{R-CUA-PAS été}}) + (H\% \times R1_{\text{Biomasse}}) + R1_{\text{CO2}} + R1_{\text{option 100\% décarboné}}$$

Tarif au 01/10/2021	Prix unitaire	Mixité du combustible
<i>R1_{gaz TICGN réduite}</i>	94.22 €HT/MWh	A% = 12.33%
<i>R1_{UVE hiver}</i>	37.30 €HT/MWh	B% = 6.70 %
<i>R1_{UVE été}</i>	32.39 €HT/MWh	C% = 7.15%
<i>R1_{ES biomasse hiver}</i>	38.75 €HT/MWh	D% = 20.72%
<i>R1_{ES biomasse été}</i>	32.93 €HT/MWh	E% = 11.92%
<i>R1_{R-CUA-PAS Hiver}</i>	42,56 €HT/MWh	F% = 17.38%
<i>R1_{R-CUA-PAS été}</i>	33.68 €HT/MWh	G% = 8.39%
<i>R1_{Biomasse}</i>	23.05 €HT/MWh	H% = 15.41%
<i>R1_{CO2}</i>	1.13 €HT/MWh	
R1 total	43.62 €HT/MWh	
<i>R1_{option 100% décarboné}</i>	1.47 €HT/MWh	A la discrétion de chaque abonné

3. Tarif R2

Le tarif R2 se décompose en 5 termes :

- Le terme R21 permettant de couvrir les charges d'électricité pour assurer la production et la distribution de la chaleur, les parts fixes (abonnement, CTA) des différentes énergies consommées ;
- Le terme R22 permettant de couvrir les charges liées aux prestations de conduite et de petit entretien pour assurer le fonctionnement des biens du service, les frais administratifs ainsi que les taxes et impôts et les redevances ;
- Le terme R23 reflétant la valeur représentative du GER,
- Le terme R24, représentant la valeur du coût des investissements (et des frais de financement associés) financement des investissements prévus en début de contrat (reprises d'amortissement, acquisitions foncières, coût des travaux de premier établissement) **et est décomposé en 3 termes**
 - **R24a Chaufferies (Meinau et Esplanade)**
 - **R24b Réseaux enterrés, sous stations, télérelève, frais de raccordement**
 - **R24c Autres charges fixes**
- Le terme R25 est négatif car il représente l'impact des subventions perçues et des CEE (certificats d'économie d'énergie).

La part fixe du montant de la facture est constituée du produit de la puissance souscrite avec le terme R2.

Le terme R2 est réactualisé mensuellement.

Les valeurs de base des éléments figurant dans le tarif décrit ci-après sont établies en date de valeur 1er Octobre 2021

3.1. Tarif Période 1-1 + 1-2 scénario A

Tarif au 01/10/2021	Prix unitaire
R21	15.91 €HT/kW
R22	16.69 €HT/kW
R23	4.59 €HT/kW
R24a	7.10 €HT/kW
R24b	15.03 €HT/kW
R24c	2.70 €HT/kW
R25	-7.25 €HT/kW
R2 Total	54.77 €HT/kW

3.2. Tarif Période 2 scénario A

Tarif au 01/10/2021	Prix unitaire
R21	18.53 €HT/kW
R22	16.69 €HT/kW
R23	4.59 €HT/kW
R24a	7.10 €HT/kW
R24b	15.03 €HT/kW
R24c	2.70 €HT/kW
R25	-7.25 €HT/kW
R2 Total	57.39 €HT/kW

3.3. Tarif Période 3 scénario A

Tarif au 01/10/2021	Prix unitaire
R21	22.82 €HT/kW
R22	16.69 €HT/kW
R23	4.59 €HT/kW
R24a	7.10 €HT/kW
R24b	15.03 €HT/kW
R24c	2.70 €HT/kW
R25	-7.25 €HT/kW
R2 Total	61.68€HT/kW

3.4. Tarif Période 1-1 + 1-2 scénario B

Tarif au 01/10/2021	Prix unitaire
R21	15.91 €HT/kW
R22	16.69 €HT/kW
R23	4.59 €HT/kW
R24	19.19 €HT/kW
R25	-7.25 €HT/kW
R2 Total	49,13 €HT/kW

3.5. Tarif Période 2 scénario B

Tarif au 01/10/2021	Prix unitaire
R21	19.27 €HT/kW
R22	16.68 €HT/kW
R23	4.60 €HT/kW
R24	28.24 €HT/kW
R25	-10.73 €HT/kW
R2 Total	58.06 €HT/kW

3.6. Tarif Période 3 scénario B

Tarif au 01/10/2021	Prix unitaire
R21	19.66 €HT/kW
R22	18.34 €HT/kW
R23	5.34 €HT/kW
R24	28.24 €HT/kW
R25	-10.73 €HT/kW
R2 Total	60,85 €HT/kW

4. Engagement sur subvention et CEE garantis (terme R25)

Le terme R25 est garanti par le Délégué et sera au minimum de -2,84€HT/kW pour la solution de base A (avec BSW) et de -4,23€HT/kW pour la solution B (avec biomasse)

5. Rachat par anticipation de la quote-part R24+R25

Par dérogation à l'Article 57.1 du Contrat, l'abonné peut opter pour le rachat par anticipation de la quote-part R24+R25 du R2, par le paiement d'un montant équivalent à ces redevances périodiques anticipées, en une seule fois, au début de la période des redevances anticipées.

Ce paiement anticipé libérera l'abonné de tout complément de paiement de quelque nature que ce soit concernant le R24+R25 sur la période anticipée.

Ce montant sera calculé sur la base des flux futurs correspondant à la puissance souscrite de l'abonné multiplié par le prix unitaire du R24+R25, et estimés à la réalisation de l'opération, actualisés au taux d'intérêt prévu par le contrat, représentatif du taux de financement appliqué aux investissements.

6. Fonctionnement du Compte Report et du terme R21_R présents dans le R21

Suite à la flambée des coûts de l'électricité non répercutée automatiquement dans le cadre de la formule de révision en raison d'une décorrélation entre l'évolution constatée et l'indice de révision des prix. « ELEC - Indice « Electricité vendue aux entreprises ayant souscrit un contrat pour capacité > 36kVA », publié au Moniteur des Travaux Publics (référence : 010534766) »

Un compte Report a été mis en place de manière temporaire afin de refacturer :

- la hausse réelle du coût de l'électricité pour la Période 1-1 allant du démarrage du Contrat le 1^{er} Octobre 2022 jusqu'à la date d'effet de l'avenant 1
- uniquement sur les volumes de consommation électriques contractuels du CEP remis dans l'offre.
- de manière lissée

Le montant initial du compte Report est calculé comme suit

Soit Période 1-1= Période du 1er octobre 2022 à la date d'effet de l'avenant 1

Report en €= Dépense garantie volumes Période 1-1 - Recettes Période 1-1

- Dépense garantie volumes Période 1-1= correspond aux dépenses réelles dans la limite des volumes contractuels issus du CEP

Dépense garantie volumes Période 1-1= (2475+2495) x (Durée de la Période 1-1 en mois)/12 x [(somme des factures d'électricité sur la période P1-1 connue en date de facturation) / (somme des MWh électriques réels consommés sur la Période P1-1)]

- Recettes Période 1-1 correspond au cumul des recettes R21 pendant la Période P1-1 affectées au poste électricité (16.69% des recettes totales)

Evolution du Compte Report

Ce Compte Report diminue ainsi progressivement en fonction des sommes collectées auprès des abonnés à partir de la date d'effet de l'avenant 1 comme suit

CompteReport= Report – somme R21_R en cumulé

- Somme R21_R collecté= Cumul des KW mensuels facturés depuis la date d'effet de l'avenant 1 x R21_R

Le terme R21_R disparaîtra lorsque le Compte report arrive à 0

ANNEXE 3

ANNEXE 13

REGLEMENT DE SERVICE

ANNEXE 3 : REVISION DES TARIFS

Modifié par avenant 2

Table des matières

1. Révision des tarifs Période 1-1 scénario A	4
1.1. Les termes R1 sont révisés mensuellement par application des formules suivantes, sur la période 1-1	4
1.2. Les termes R2 sont révisés mensuellement par application des formules suivantes, sur la période 1-1 :.....	6
2. Révision des tarifs Période 1-2 scénario A	9
2.1. Les termes R1 sont révisés mensuellement par application des formules suivantes, sur la période 1-2	9
2.2. Les termes R2 sont révisés mensuellement par application des formules suivantes, sur la période 1-2 :.....	12
3. Révision des tarifs Période 2 scénario A	15
3.1. Les termes R1 sont révisés mensuellement par application des formules suivantes, sur la période 2 :.....	15
3.2. Les termes R2 sont révisés mensuellement par application des formules suivantes, sur la période 2 :.....	18
4. Révision des tarifs Période 3 scénario A	21
4.1. Les termes R1 sont révisés mensuellement par application des formules suivantes, sur la période 3 :.....	21
4.2. Les termes R2 sont révisés mensuellement par application des formules suivantes, sur la période 3 :.....	24
5. Révision des tarifs Période 1-1 scénario B	27
5.1. Les termes R1 sont révisés mensuellement par application des formules suivantes, sur la période 1-1 :.....	27
5.2. Les termes R2 sont révisés mensuellement par application des formules suivantes, sur la période 1-1 :.....	29
6. Révision des tarifs Période 1-2 scénario B	31
6.1. Les termes R1 sont révisés mensuellement par application des formules suivantes, sur la période 1-2 :.....	31
6.2. Les termes R2 sont révisés mensuellement par application des formules suivantes, sur la période 1-2 :.....	34
7. Révision des tarifs Période 2 scénario B	37

7.1. Les termes R1 sont révisés mensuellement par application des formules suivantes, sur la période 2 : 37

7.2. Les termes R2 sont révisés mensuellement par application des formules suivantes, sur la période 2 : 39

8. Révision des tarifs Période 3 scénario B 42

8.1. Les termes R1 sont révisés mensuellement par application des formules suivantes, sur la période 3 : 42

8.2. Les termes R2 sont révisés mensuellement par application des formules suivantes, sur la période 3 : 44

9. Révision du terme R25 pour toutes les périodes et les 2 scénarios..... 47

10. Fonctionnement du Compte Report et du terme R21_R présents dans le R21 47

11. Actualisation du R24..... 48

12. Divers..... 48

1. Révision des tarifs Période 1-1 scénario A

1.1. Les termes R1 sont révisés mensuellement par application des formules suivantes, sur la période 1-1

$R1_{\text{gaz TICGN réduite}}$

$$= R1_{\text{gaz TICGN réduite } 0} \times \left[1.1\% + \left(95.97\% \times \frac{PEG}{PEG_0} \right) + \left(0.64\% \times \frac{TVD}{TVD_0} \right) + \left(2.29\% \times \frac{TICGN_{\text{réduite}}}{TICGN_{\text{réduite } 0}} \right) \right]$$

$$R1_{\text{UVE hiver}} = R1_{\text{UVE hiver } 0} \times \left[35\% + \left(30\% \times \frac{ICHT - IME}{ICHT - IME_0} \right) + \left(35\% \times \frac{FSD2}{FSD2_0} \right) \right]$$

$$R1_{\text{UVE été}} = R1_{\text{UVE été } 0} \times \left[35\% + \left(30\% \times \frac{ICHT - IME}{ICHT - IME_0} \right) + \left(35\% \times \frac{FSD2}{FSD2_0} \right) \right]$$

$R1_{\text{ES biomasse hiver}}$

$$= R1_{\text{ES biomasse hiver } 0} \times \left[\left(50\% \times \frac{EUWID}{EUWID_0} \right) + 50\% \times \left(\left(60\% \times \frac{CEEB}{CEEB_0} \right) + \left(40\% \times \frac{IT CNL}{IT CNL_0} \right) \right) \right]$$

$$R1_{\text{ES biomasse été}} = R1_{\text{ES biomasse été } 0} \times \left[\left(50\% \times \frac{EUWID}{EUWID_0} \right) + 50\% \times \left(\left(60\% \times \frac{CEEB}{CEEB_0} \right) + \left(40\% \times \frac{IT CNL}{IT CNL_0} \right) \right) \right]$$

$$R1_{\text{CO}_2} = TCO2_{\text{achetées}} \times \frac{PCO2}{MWh_{\text{vendus}}} \times 1.1$$

$$R1_{\text{option 100\% décarboné}} = R1_{\text{option 100\% décarboné } 0} \times \frac{PMH}{PMH_0}$$

Indice	Référence	Date de valeur	Valeur zéro
PEG	PEG_MA est la valeur mensuelle de la moyenne arithmétique des cours de clôture du produit PEG Month-ahead publiés sur le site Powernext et dans la rubrique Powernext Gas Futures Monthly Index (PEG Nord)	01/10/2021	63.71
TVD	Terme Variable Distribution chaufferie tranche tarifaire T4 pondéré - facture fournisseur	01/10/2021	0.43
TICGN réduite	TICGN réduite – installation soumise à quotas	01/10/2021	1.52
ICHT-IME	Indice du coût horaire du travail des industries mécaniques et électriques	01/10/2021 (DML : 09/07/2021)	128.7
FSD2	Indice Frais et services divers catégorie 2	01/10/2021 (DML : 30/09/2021)	140.1
EUWID	valeur de référence, en Allemagne Région Sud de la plaquette forestière, valeur moyenne exprimée en €/t "atro", publié par EUWID dans sa revue trimestrielle	01/11/2020	64.90
CEEB	Catégorie C3 plaquettes forestières, granulométrie grossière publié sous https://ceeb-71.websself.net/blog/category/mercuriale-trimestrielle	T2 2021 DML : 27/08/2021	112.20
IT CNL	Indice CNL moyen (LV14) trimestriel du coût d'exploitation des véhicules industriels activité route avec conducteur et carburant (chambre des loueurs et transporteurs)	DML 23/11/2020	231.32
TCO ₂ achetées	Tonnes de CO ₂ produites réduites des quotas de l'année achetées sur le marché	Tonnage de CO ₂ recalé en fonction de la réalité de du mix énergétique	2 707
PCO ₂	Prix moyen constaté de la tonne de CO ₂ achetée - évolution selon CO ₂ ICE Future EUA (source : https://fr.investing.com/commodities/carbon-emissions-historical-data) (unité de temps journalier)	moyenne arithmétique des prix journaliers du mois	50.00
MWh _{vendus}	cumul des MWh vendus en sous-station	01/10/2021	111 504
PMH	Prix moyen à l'hectare des projets labellisés carbone et subventionnés par la SEMOP à l'année N-1	01/10/2021	4 000

1.2. Les termes R2 sont révisés mensuellement par application des formules suivantes, sur la période 1-1 :

$$R21 = R21_0 \times \left[\left(15.54\% \times \frac{Abt\ gaz\ Elsau}{Abt\ gaz\ Elsau_0} \right) + \left(23.40\% \times \frac{Abt\ gaz\ Esplanade}{Abt\ gaz\ Esplanade_0} \right) + \left(20.91\% \times \frac{Abt\ UVE}{Abt\ UVE_0} \right) + \left(23.46\% \times \frac{Abt\ ES\ biomasse}{Abt\ ES\ biomasse_0} \right) + \left(16.69\% \times \frac{ELECTRICITE}{ELECTRICITE_0} \right) \right]$$

$$Abt\ gaz\ Elsau = Abt\ gaz\ Elsau_0 \times \left[\left(27.23\% \times \frac{TCD1}{TCD1_0} \right) + \left(44.70\% \times \frac{TT1}{TT1_0} \right) + \left(4.14\% \times \frac{TAD1}{TAD1_0} \right) + \left(9.32\% \times \frac{CTA1}{CTA1_0} \right) + \left(14.61\% \times \frac{TS1}{TS1_0} \right) \right]$$

$$Abt\ gaz\ Esplanade = Abt\ gaz\ Esplanade_0 \times \left[\left(25.31\% \times \frac{TCD2}{TCD2_0} \right) + \left(53.43\% \times \frac{TT2}{TT2_0} \right) + \left(2.75\% \times \frac{TAD2}{TAD2_0} \right) + \left(8.81\% \times \frac{CTA2}{CTA2_0} \right) + \left(9.7\% \times \frac{TS2}{TS2_0} \right) \right]$$

$$Abt\ UVE = Abt\ UVE_0 \times \left[15\% + \left(30\% \times \frac{ICHT - IME}{ICHT - IME_0} \right) + \left(30\% \times \frac{EBIQ}{EBIQ_0} \right) + \left(25\% \times \frac{BT40}{BT40_0} \right) \right]$$

$$Abt\ ES\ biomasse = Abt\ ES\ biomasse_0 \times \left[15\% + \left(35\% \times \frac{ICHT - IME}{ICHT - IME_0} \right) + \left(25\% \times \frac{BT40}{BT40_0} \right) + \left(18\% \times \frac{FSD2}{FSD2_0} \right) + \left(7\% \times \frac{ELEC}{ELEC_0} \right) \right]$$

$$ELECTRICITE = ELECTRICITE_0 \times \left[\left(92.25\% \times \frac{ELEC}{ELEC_0} \right) + \left(7.75\% \times \frac{CSPE}{CSPE_0} \right) \right]$$

$$R22 = R22_0 \times \left[15\% + \left(60\% \times \frac{ICHT - IME}{ICHT - IME_0} \right) + \left(25\% \times \frac{FSD2}{FSD2_0} \right) \right]$$

$$R23 = R23_0 \times \left[15\% + \left(25\% \times \frac{ICHT - IME}{ICHT - IME_0} \right) + \left(60\% \times \frac{BT40}{BT40_0} \right) \right]$$

Indice	Référence	Date de valeur	Valeur zéro
<i>Abt gaz Elsau</i>	Charges fixes de l'approvisionnement en gaz de la chaufferie gaz de l'Elsau	01/10/2021	438 475
<i>Abt gaz Esplanade</i>	Charges fixes de l'approvisionnement en gaz de la chaufferie gaz de l'Esplanade	01/10/2021	660 354
<i>Abt UVE</i>	Abonnement à l'UVE	01/10/2021	590 086
<i>Abt ES biomasse</i>	Abonnement à l'és Biomasse	01/10/2021	661 862
<i>ELECTRICITE</i>	Charges d'électricité nécessaire pour dynamiser les réseaux	01/10/2021	470 778
TCD1	Terme Capacitif de Distribution en €HT/an - sur facture fournisseur chaufferie Elsau	01/10/2021	119 400
TT1	Terme Transport en €HT/an (hors stockage) - sur facture fournisseur chaufferie Elsau	01/10/2021	196 000
TAD1	Terme Abonnement Distribution en €HT/an - sur facture fournisseur chaufferie Elsau	01/10/2021	18 143
CTA1	Contribution Tarifaire d'Acheminement - sur facture fournisseur – en €HT/an chaufferie Elsau	01/10/2021	40 858
TS1	TS - Terme Stockage en €HT/an - sur facture fournisseur chaufferie Elsau	01/10/2021	64 074
TCD2	Terme Capacitif de Distribution en €HT/an - sur facture fournisseur chaufferie Esplanade	01/10/2021	167 160
TT2	Terme Transport en €HT/an (hors stockage) - sur facture fournisseur chaufferie Esplanade	01/10/2021	352 800
TAD2	Terme Abonnement Distribution en €HT/an - sur facture fournisseur chaufferie Esplanade	01/10/2021	18 143
CTA2	Contribution Tarifaire d'Acheminement - sur facture fournisseur – en €HT/an chaufferie Esplanade	01/10/2021	58 178
TS2	TS - Terme Stockage en €HT/an - sur facture fournisseur chaufferie Esplanade	01/10/2021	64 074
ICHT-IME	Indice du coût horaire du travail des industries mécaniques et électriques	01/10/2021 (DML : 09/07/2021)	128.7
EBIQ	Indice 010534841 Énergie, biens intermédiaires et biens d'investissements - EBIQ publié sous moniteur	01/10/2021 (DML : 30/09/2021)	114.5

Indice	Référence	Date de valeur	Valeur zéro
BT40	Indice Chauffage central (à l'exclusion du chauffage électrique publié sous le moniteur	01/10/2021 DML : 15/09/2021	113.8
FSD2	Indice Frais et services divers catégorie 2	01/10/2021 (DML : 30/09/2021)	140.1
ELEC	Indice « Electricité vendue aux entreprises ayant souscrit un contrat pour capacité > 36kVA », publié au Moniteur des Travaux Publics (référence : 010534766)	01/10/2021 (DML : 30/09/2021)	107.7
CSPE	Contribution au Service Public de l'Energie - Tarif en vigueur pour les sociétés éligibles au taux réduit, en lien avec l'électro-intensité, avec moins de 1,5 € de Valeur Ajoutée par kWh élec consommé	01/10/2021	7.5

2. Révision des tarifs Période 1-2 scénario A

2.1. Les termes R1 sont révisés mensuellement par application des formules suivantes, sur la période 1-2

$R1_{\text{gaz TICGN réduite}}$

$$= R1_{\text{gaz TICGN réduite } 0} \times \left[\left(1.1\% \times \frac{FS}{FS_0} \right) + \left(95.97\% \times \frac{(x \times PFIX + y \times PEG MA + (1 - x - y) \times PEG DA)}{PEG MA_0} \right) + \left(0.64\% \times \frac{TVD}{TVD_0} \right) + \left(2.29\% \times \frac{TICGN_{\text{réduite}}}{TICGN_{\text{réduite } 0}} \right) \right]$$

$$R1_{\text{UVE hiver}} = R1_{\text{UVE hiver } 0} \times \left[35\% + \left(30\% \times \frac{ICHT - IME}{ICHT - IME_0} \right) + \left(35\% \times \frac{FSD2}{FSD2_0} \right) \right]$$

$$R1_{\text{UVE été}} = R1_{\text{UVE été } 0} \times \left[35\% + \left(30\% \times \frac{ICHT - IME}{ICHT - IME_0} \right) + \left(35\% \times \frac{FSD2}{FSD2_0} \right) \right]$$

$R1_{\text{ES biomasse hiver}}$

$$= R1_{\text{ES biomasse hiver } 0} \times \left[\left(50\% \times \frac{EUWID}{EUWID_0} \right) + 50\% \times \left(\left(60\% \times \frac{CEEB}{CEEB_0} \right) + \left(40\% \times \frac{IT CNL}{IT CNL_0} \right) \right) \right]$$

$$R1_{\text{ES biomasse été}} = R1_{\text{ES biomasse été } 0} \times \left[\left(50\% \times \frac{EUWID}{EUWID_0} \right) + 50\% \times \left(\left(60\% \times \frac{CEEB}{CEEB_0} \right) + \left(40\% \times \frac{IT CNL}{IT CNL_0} \right) \right) \right]$$

$$R1_{CO2} = TCO2_{\text{achetées}} \times \frac{PCO2}{MWh_{\text{vendus}}} \times 1.1$$

$$R1_{\text{option 100\% décarboné}} = R1_{\text{option 100\% décarboné } 0} \times \frac{PMH}{PMH_0}$$

Indice	Référence	Date de valeur	Valeur zéro
FS	Frais de souscription du gaz en €HT/MWhPCS – facture fournisseur	01/2021	0.73
x	x est la quote-part de gaz mensuelle achetée à prix fixe	01/10/2021	0%
PFIX	PFIX est la valeur mensuelle du gaz acheté à prix fixe	01/2021	0
y	y est la quote-part de gaz mensuelle achetée selon l'indice PEG_MA	01/10/2021	100%
PEG_MA	PEG_MA est la valeur mensuelle de la moyenne arithmétique des cours de clôture du produit PEG Month-ahead publiés sur le site Powernext et dans la rubrique Powernext Gas Futures Monthly Index (PEG Nord)	01/10/2021	63.71
z	$z = 1-x-y$ est la quote-part de gaz mensuelle achetée selon l'indice PEG_DA	01/10/2021	0%
PEG_DA	PEG_DA est la valeur moyenne pondérée de l'indice PEG Day-ahead sur le mois– facture fournisseur	01/10/2021	0
TVD	Terme Variable Distribution chaufferie tranche tarifaire T4 pondéré - facture fournisseur	01/10/2021	0.43
TICGN réduite	TICGN réduite – installation soumise à quotas	01/10/2021	1.52
ICHT-IME	Indice du coût horaire du travail des industries mécaniques et électriques	01/10/2021 (DML : 09/07/2021)	128.7
FSD2	Indice Frais et services divers catégorie 2	01/10/2021 (DML : 30/09/2021)	140.1
EUWID	valeur de référence, en Allemagne Région Sud de la plaquette forestière, valeur moyenne exprimée en €/t "atro", publié par EUWID dans sa revue trimestrielle	01/11/2020	64.90
CEEB	Catégorie C3 plaquettes forestières, granulométrie grossière publié sous https://ceeb-71.websself.net/blog/category/mercuriale-trimestrielle	T2 2021 DML : 27/08/2021	112.20
IT CNL	Indice CNL moyen (LV14) trimestriel du coût d'exploitation des véhicules industriels activité route avec conducteur et carburant (chambre des loueurs et transporteurs)	DML 23/11/2020	231.32
TCO ₂ achetées	Tonnes de CO ₂ produites réduites des quotas de l'année achetées sur le marché	Tonnage de CO ₂ recalé en fonction de la réalité de du mix énergétique	2 707

Indice	Référence	Date de valeur	Valeur zéro
PCO2	Prix moyen constaté de la tonne de CO2 achetée - évolution selon CO2 ICE Future EUA (source : https://fr.investing.com/commodities/carbon-emissions-historical-data) (unité de temps journalier)	moyenne arithmétique des prix journaliers du mois	50.00
MWh _{vendus}	cumul des MWh vendus en sous-station	01/10/2021	111 504
PMH	Prix moyen à l'hectare des projets labellisés carbone et subventionnés par la SEMOP à l'année N-1	01/10/2021	4 000

2.2. Les termes R2 sont révisés mensuellement par application des formules suivantes, sur la période 1-2 :

$$R21 = R21_0 \times \left[\left(15.54\% \times \frac{Abt\ gaz\ Elsau}{Abt\ gaz\ Elsau_0} \right) + \left(23.40\% \times \frac{Abt\ gaz\ Esplanade}{Abt\ gaz\ Esplanade_0} \right) + \left(20.91\% \times \frac{Abt\ UVE}{Abt\ UVE_0} \right) + \left(23.46\% \times \frac{Abt\ ES\ biomasse}{Abt\ ES\ biomasse_0} \right) + \left(16.69\% \times \frac{E}{E_0} \right) \right] + R21_R$$

$$Abt\ gaz\ Elsau = Abt\ gaz\ Elsau_0 \times \left[\left(27.23\% \times \frac{TCD1}{TCD1_0} \right) + \left(44.70\% \times \frac{TT1}{TT1_0} \right) + \left(4.14\% \times \frac{TAD1}{TAD1_0} \right) + \left(9.32\% \times \frac{CTA1}{CTA1_0} \right) + \left(14.61\% \times \frac{TS1}{TS1_0} \right) \right]$$

Abt gaz Esplanade

$$= Abt\ gaz\ Esplanade_0 \times \left[\left(25.31\% \times \frac{TCD2}{TCD2_0} \right) + \left(53.43\% \times \frac{TT2}{TT2_0} \right) + \left(2.75\% \times \frac{TAD2}{TAD2_0} \right) + \left(8.81\% \times \frac{CTA2}{CTA2_0} \right) + \left(9.7\% \times \frac{TS2}{TS2_0} \right) \right]$$

$$Abt\ UVE = Abt\ UVE_0 \times \left[15\% + \left(30\% \times \frac{ICHT - IME}{ICHT - IME_0} \right) + \left(30\% \times \frac{EBIQ}{EBIQ_0} \right) + \left(25\% \times \frac{BT40}{BT40_0} \right) \right]$$

Abt ES biomasse

$$= Abt\ ES\ biomasse_0 \times \left[15\% + \left(35\% \times \frac{ICHT - IME}{ICHT - IME_0} \right) + \left(25\% \times \frac{BT40}{BT40_0} \right) + \left(18\% \times \frac{FSD2}{FSD2_0} \right) + \left(7\% \times \frac{ELEC}{ELEC_0} \right) \right]$$

$$R22 = R22_0 \times \left[15\% + \left(60\% \times \frac{ICHT - IME}{ICHT - IME_0} \right) + \left(25\% \times \frac{FSD2}{FSD2_0} \right) \right]$$

$$R23 = R23_0 \times \left[15\% + \left(25\% \times \frac{ICHT - IME}{ICHT - IME_0} \right) + \left(60\% \times \frac{BT40}{BT40_0} \right) \right]$$

Indice	Référence	Date de valeur	Valeur zéro
<i>Abt gaz Elsau</i>	Charges fixes de l'approvisionnement en gaz de la chaufferie gaz de l'Elsau	01/10/2021	438 475
<i>Abt gaz Esplanade</i>	Charges fixes de l'approvisionnement en gaz de la chaufferie gaz de l'Esplanade	01/10/2021	660 354
<i>Abt UVE</i>	Abonnement à l'UVE	01/10/2021	590 086
<i>Abt ES biomasse</i>	Abonnement à l'és Biomasse	01/10/2021	661 862
E	Prix moyen de l'électricité payée par le Délégitaire sur les 12 derniers mois- sur facture fournisseur	01/10/2021	96.760
R21 _R	Valeur du Report en €HT/kW	01/10/2021	3
TCD1	Terme Capacitif de Distribution en €HT/an - sur facture fournisseur chaufferie Elsau	01/10/2021	119 400
TT1	Terme Transport en €HT/an (hors stockage) - sur facture fournisseur chaufferie Elsau	01/10/2021	196 000
TAD1	Terme Abonnement Distribution en €HT/an - sur facture fournisseur chaufferie Elsau	01/10/2021	18 143
CTA1	Contribution Tarifaire d'Acheminement - sur facture fournisseur – en €HT/an chaufferie Elsau	01/10/2021	40 858
TS1	TS - Terme Stockage en €HT/an - sur facture fournisseur chaufferie Elsau	01/10/2021	64 074
TCD2	Terme Capacitif de Distribution en €HT/an - sur facture fournisseur chaufferie Esplanade	01/10/2021	167 160
TT2	Terme Transport en €HT/an (hors stockage) - sur facture fournisseur chaufferie Esplanade	01/10/2021	352 800
TAD2	Terme Abonnement Distribution en €HT/an - sur facture fournisseur chaufferie Esplanade	01/10/2021	18 143
CTA2	Contribution Tarifaire d'Acheminement - sur facture fournisseur – en €HT/an chaufferie Esplanade	01/10/2021	58 178
TS2	TS - Terme Stockage en €HT/an - sur facture fournisseur chaufferie Esplanade	01/10/2021	64 074
ICHT-IME	Indice du coût horaire du travail des industries mécaniques et électriques	01/10/2021 (DML : 09/07/2021)	128.7
EBIQ	Indice 010534841 Énergie, biens intermédiaires et biens d'investissements - EBIQ publié sous moniteur	01/10/2021 (DML : 30/09/2021)	114.5

Indice	Référence	Date de valeur	Valeur zéro
BT40	Indice Chauffage central (à l'exclusion du chauffage électrique publié sous le moniteur	01/10/2021 DML : 15/09/2021	113.8
FSD2	Indice Frais et services divers catégorie 2	01/10/2021 (DML : 30/09/2021)	140.1
ELEC	Indice « Electricité vendue aux entreprises ayant souscrit un contrat pour capacité >36kVA », publié au Moniteur des Travaux Publics (référence : 010534766)	01/10/2021 DML 30/09/2021	107.7

3. Révision des tarifs Période 2 scénario A

3.1. Les termes R1 sont révisés mensuellement par application des formules suivantes, sur la période 2 :

$R1_{\text{gaz TICGN réduite}}$

$$= R1_{\text{gaz TICGN réduite } 0} \times \left[\left(1.1\% \times \frac{FS}{FS_0} \right) + \left(95.97\% \times \frac{(x \times PFIX + y \times PEG MA + (1 - x - y) \times PEG DA)}{PEG MA_0} \right) + \left(0.64\% \times \frac{TVD}{TVD_0} \right) + \left(2.29\% \times \frac{TICGN_{\text{réduite}}}{TICGN_{\text{réduite } 0}} \right) \right]$$

$$R1_{\text{UVE hiver}} = R1_{\text{UVE hiver } 0} \times \left[35\% + \left(30\% \times \frac{ICHT - IME}{ICHT - IME_0} \right) + \left(35\% \times \frac{FSD2}{FSD2_0} \right) \right]$$

$$R1_{\text{UVE été}} = R1_{\text{UVE été } 0} \times \left[35\% + \left(30\% \times \frac{ICHT - IME}{ICHT - IME_0} \right) + \left(35\% \times \frac{FSD2}{FSD2_0} \right) \right]$$

$$R1_{\text{R-CUA-PAS hiver}} = a\% \times R1_{\text{indus 1}} + b\% \times R1_{\text{indus 2}}$$

$$R1_{\text{indus 1}} = R1_{\text{indus } 1_0} \times \left[10\% + \left(55\% \times \frac{ICHT - IME}{ICHT - IME_0} \right) + \left(35\% \times \frac{FSD2}{FSD2_0} \right) \right]$$

$$R1_{\text{indus 2}} = R1_{\text{indus } 2_0} \times \left[30\% + \left(25\% \times \frac{ELEC2}{ELEC2_0} \right) + \left(20\% \times \frac{ICHT - IME}{ICHT - IME_0} \right) + \left(25\% \times \frac{FSD2}{FSD2_0} \right) \right]$$

$$R1_{\text{R-CUA-PAS été}} = R1_{\text{R-CUA-PAS été } 0} \times \left[25\% + \left(30\% \times \frac{ELEC2}{ELEC2_0} \right) + \left(20\% \times \frac{ICHT - IME}{ICHT - IME_0} \right) + \left(25\% \times \frac{FSD2}{FSD2_0} \right) \right]$$

$R1_{\text{ES biomasse hiver}}$

$$= R1_{\text{ES biomasse hiver } 0} \times \left[\left(50\% \times \frac{EUWID}{EUWID_0} \right) + 50\% \times \left(\left(60\% \times \frac{CEEB}{CEEB_0} \right) + \left(40\% \times \frac{IT CNL}{IT CNL_0} \right) \right) \right]$$

$$R1_{\text{ES biomasse été}} = R1_{\text{ES biomasse été } 0} \times \left[\left(50\% \times \frac{EUWID}{EUWID_0} \right) + 50\% \times \left(\left(60\% \times \frac{CEEB}{CEEB_0} \right) + \left(40\% \times \frac{IT CNL}{IT CNL_0} \right) \right) \right]$$

$$R1_{\text{CO2}} = TCO2_{\text{achetées}} \times \frac{PCO2}{MWh_{\text{vendus}}} \times 1.1$$

$$R1_{\text{option 100\% décarboné}} = R1_{\text{option 100\% décarboné } 0} \times \frac{PMH}{PMH_0}$$

Indice	Référence	Date de valeur	Valeur zéro
FS	Frais de souscription du gaz en €HT/MWhPCS – facture fournisseur	01/2021	0.73
x	x est la quote-part de gaz mensuelle achetée à prix fixe	01/10/2021	0%
PFIX	PFIX est la valeur mensuelle du gaz acheté à prix fixe	01/2021	0
y	y est la quote-part de gaz mensuelle achetée selon l'indice PEG_MA	01/10/2021	100%
PEG_MA	PEG_MA est la valeur mensuelle de la moyenne arithmétique des cours de clôture du produit PEG Month-ahead publiés sur le site Powernext et dans la rubrique Powernext Gas Futures Monthly Index (PEG Nord)	01/10/2021	63.71
z	$z = 1 - x - y$ est la quote-part de gaz mensuelle achetée selon l'indice PEG_DA	01/10/2021	0%
PEG_DA	PEG_DA est la valeur moyenne pondérée de l'indice PEG Day-ahead sur le mois – facture fournisseur	01/10/2021	0
TVD	Terme Variable Distribution chaufferie tranche tarifaire T4 pondéré - facture fournisseur	01/10/2021	0.43
TICGN réduite	TICGN réduite – installation soumise à quotas	01/10/2021	1.52
ICHT-IME	Indice du coût horaire du travail des industries mécaniques et électriques	01/10/2021 DML : 09/07/2021	128.7
FSD2	Indice Frais et services divers catégorie 2	01/10/2021 DML : 30/09/2021	140.1
a%	a% mixité énergétique de l'industriel1 a%=65% si enlèvement annuel RCUA/PAS<40GWh par an a%=52 % si enlèvement annuel RCUA/PAS>40GWh par an	01/10/2021	65%
b%	b% mixité énergétique de l'industriel2 b%=35% si enlèvement annuel RCUA/PAS<40GWh par an b%=48 % si enlèvement annuel RCUA/PAS>40GWh par an	01/10/2021	35%
R1 indus1	Prix de la chaleur issue de l'industriel 1	01/10/2021	54.43

Indice	Référence	Date de valeur	Valeur zéro
R1 indus2	Prix de la chaleur issue de l'industriel 2	01/10/2021	33.61
ELEC2	ELEC2 Valeur mensuelle réactualisée du coût de l'électricité issu de l'industriel 2	01/10/2021	96.76
EUWID	Valeur de référence, en Allemagne Région Sud de la plaquette forestière, valeur moyenne exprimée en €/t "atro", publié par EUWID dans sa revue trimestrielle	01/11/2020	64.90
CEEB	Catégorie C3 plaquettes forestières, granulométrie grossière publié sous https://ceeb-71.webself.net/blog/category/mercuriale-trimestrielle	T2 2021 DML : 27/08/2021	112.20
IT CNL	Indice CNL moyen (LV14) trimestriel du coût d'exploitation des véhicules industriels activité route avec conducteur et carburant (chambre des loueurs et transporteurs)	23/11/2020	231.32
TCO ₂ achetées	Tonnes de CO2 produites réduites des quotas de l'année achetées sur le marché	Tonnage de CO2 recalé en fonction de la réalité de du mix énergétique	5126
PCO2	Prix moyen constaté de la tonne de CO2 achetée - évolution selon CO2 ICE Future EUA (source : https://fr.investing.com/commodities/carbon-emissions-historical-data) (unité de temps journalier)	Moyenne arithmétique des prix journaliers du mois	50.00
MWh _{vendus}	Cumul des MWh vendus en sous-station	01/10/2021	239 802
PMH	Prix moyen à l'hectare des projets labellisés carbone et subventionnés par la SEMOP à l'année N-1	01/10/2021	4 000

3.2. Les termes R2 sont révisés mensuellement par application des formules suivantes, sur la période 2 :

$$R21 = R21_0 \times \left[\left(13.79\% \times \frac{Abt\ gaz\ Elsau}{Abt\ gaz\ Elsau_0} \right) + \left(20.77\% \times \frac{Abt\ gaz\ Esplanade}{Abt\ gaz\ Esplanade_0} \right) + \left(18.56\% \times \frac{Abt\ UVE}{Abt\ UVE_0} \right) + \left(20.82\% \times \frac{Abt\ ES\ biomasse}{Abt\ ES\ biomasse_0} \right) + \left(9.44\% \times \frac{Abt\ RCUA - PAS}{Abt\ RCUA - PAS_0} \right) + \left(16.62\% \times \frac{E}{E_0} \right) \right] + R21_R$$

$$Abt\ gaz\ Elsau = Abt\ gaz\ Elsau_0 \times \left[\left(27.23\% \times \frac{TCD1}{TCD1_0} \right) + \left(44.70\% \times \frac{TT1}{TT1_0} \right) + \left(4.14\% \times \frac{TAD1}{TAD1_0} \right) + \left(9.32\% \times \frac{CTA1}{CTA1_0} \right) + \left(14.61\% \times \frac{TS1}{TS1_0} \right) \right]$$

$$Abt\ gaz\ Esplanade = Abt\ gaz\ Esplanade_0 \times \left[\left(25.31\% \times \frac{TCD2}{TCD2_0} \right) + \left(53.43\% \times \frac{TT2}{TT2_0} \right) + \left(2.75\% \times \frac{TAD2}{TAD2_0} \right) + \left(8.81\% \times \frac{CTA2}{CTA2_0} \right) + \left(9.7\% \times \frac{TS2}{TS2_0} \right) \right]$$

$$Abt\ UVE = Abt\ UVE_0 \times \left[15\% + \left(30\% \times \frac{ICHT - IME}{ICHT - IME_0} \right) + \left(30\% \times \frac{EBIQ}{EBIQ_0} \right) + \left(25\% \times \frac{BT40}{BT40_0} \right) \right]$$

$$Abt\ ES\ biomasse = Abt\ ES\ biomasse_0 \times \left[15\% + \left(35\% \times \frac{ICHT - IME}{ICHT - IME_0} \right) + \left(25\% \times \frac{BT40}{BT40_0} \right) + \left(18\% \times \frac{FSD2}{FSD2_0} \right) + \left(7\% \times \frac{ELEC}{ELEC_0} \right) \right]$$

$$Abt\ RCUA - PAS = (Abt\ RCUA - PAS_0 + 270\ 000 \times Q) \times \left[60\% + \left(20\% \times \frac{ELEC1}{ELEC1_0} \right) + \left(10\% \times \frac{ICHT - IME}{ICHT - IME_0} \right) + \left(10\% \times \frac{BT40}{BT40_0} \right) \right]$$

$$R22 = R22_0 \times \left[15\% + \left(60\% \times \frac{ICHT - IME}{ICHT - IME_0} \right) + \left(25\% \times \frac{FSD2}{FSD2_0} \right) \right]$$

$$R23 = R23_0 \times \left[15\% + \left(25\% \times \frac{ICHT - IME}{ICHT - IME_0} \right) + \left(60\% \times \frac{BT40}{BT40_0} \right) \right]$$

Indice	Référence	Date de valeur	Valeur zéro
<i>Abt gaz Elsau</i>	Charges fixes de l'approvisionnement en gaz de la chaufferie gaz de l'Elsau	01/10/2021	438 475
<i>Abt gaz Esplanade</i>	Charges fixes de l'approvisionnement en gaz de la chaufferie gaz de l'Esplanade	01/10/2021	660 354
<i>Abt UVE</i>	Abonnement à l'UVE	01/10/2021	590 086
<i>Abt ES biomasse</i>	Abonnement à l'és Biomasse	01/10/2021	661 862
<i>Abt RCUA – PAS</i>	Abonnement au réseau RCUA-PAS	01/10/2021	300 000
Q	si enlèvement annuel RCUA/PAS<40GWh par an Q=0 si enlèvement annuel RCUA/PAS>40GWh par an Q=1	01/10/2021	0
E	Prix moyen de l'électricité payée par le Déléguataire sur les 12 derniers mois- sur facture fournisseur	01/10/2021	96.760
R21 _R	Valeur du Report en €HT/kW	01/10/2021	3
TCD1	Terme Capacitif de Distribution en €HT/an - sur facture fournisseur chaufferie Elsau	01/10/2021	119 400
TT1	Terme Transport en €HT/an (hors stockage) - sur facture fournisseur chaufferie Elsau	01/10/2021	196 000
TAD1	Terme Abonnement Distribution en €HT/an - sur facture fournisseur chaufferie Elsau	01/10/2021	18 143
CTA1	Contribution Tarifaire d'Acheminement - sur facture fournisseur – en €HT/an chaufferie Elsau	01/10/2021	40 858
TS1	TS - Terme Stockage en €HT/an - sur facture fournisseur chaufferie Elsau	01/10/2021	64 074
TCD2	Terme Capacitif de Distribution en €HT/an - sur facture fournisseur chaufferie Esplanade	01/10/2021	167 160

Indice	Référence	Date de valeur	Valeur zéro
TT2	Terme Transport en €HT/an (hors stockage) - sur facture fournisseur chaufferie Esplanade	01/10/2021	352 800
TAD2	Terme Abonnement Distribution en €HT/an - sur facture fournisseur chaufferie Esplanade	01/10/2021	18 143
CTA2	Contribution Tarifaire d'Acheminement - sur facture fournisseur – en €HT/an chaufferie Esplanade	01/10/2021	58 178
TS2	TS - Terme Stockage en €HT/an - sur facture fournisseur chaufferie Esplanade	01/10/2021	64 074
ICHT-IME	Indice du coût horaire du travail des industries mécaniques et électriques	01/10/2021 DML : 09/07/2021	128.7
EBIQ	Indice 010534841 Énergie, biens intermédiaires et biens d'investissements - EBIQ publié sous moniteur	01/10/2021 DML : 30/09/2021	114.5
BT40	Indice Chauffage central (à l'exclusion du chauffage électrique publié sous le moniteur	01/10/2021 DML : 15/09/2021	113.8
FSD2	Indice Frais et services divers catégorie 2	01/10/2021 DML : 30/09/2021	140.1
ELEC	Indice « Electricité vendue aux entreprises ayant souscrit un contrat pour capacité > 36kVA », publié au Moniteur des Travaux Publics (référence : 010534766)	01/10/2021 DML : 30/09/2021	107.7
ELEC1	ELEC1 Valeur mensuelle réactualisée du coût de l'électricité issu de l'industriel 1	01/10/2021	96.76

4. Révision des tarifs Période 3 scénario A

4.1. Les termes R1 sont révisés mensuellement par application des formules suivantes, sur la période 3 :

$R1_{\text{gaz TICGN réduite}}$

$$= R1_{\text{gaz TICGN réduite } 0} \times \left[\left(1.1\% \times \frac{FS}{FS_0} \right) + \left(95.64\% \times \frac{(x \times PFIX + y \times PEG MA + (1 - x - y) \times PEG DA)}{PEG MA_0} \right) + \left(0.98\% \times \frac{TVD}{TVD_0} \right) + \left(2.28\% \times \frac{TICGN_{\text{réduite}}}{TICGN_{\text{réduite } 0}} \right) \right]$$

$$R1_{\text{UVE hiver}} = R1_{\text{UVE hiver } 0} \times \left[35\% + \left(30\% \times \frac{ICHT - IME}{ICHT - IME_0} \right) + \left(35\% \times \frac{FSD2}{FSD2_0} \right) \right]$$

$$R1_{\text{UVE été}} = R1_{\text{UVE été } 0} \times \left[35\% + \left(30\% \times \frac{ICHT - IME}{ICHT - IME_0} \right) + \left(35\% \times \frac{FSD2}{FSD2_0} \right) \right]$$

$$R1_{\text{R-CUA-PAS hiver}} = a\% \times R1_{\text{indus 1}} + b\% \times R1_{\text{indus 2}}$$

$$R1_{\text{indus 1}} = R1_{\text{indus } 1_0} \times \left[10\% + \left(55\% \times \frac{ICHT - IME}{ICHT - IME_0} \right) + \left(35\% \times \frac{FSD2}{FSD2_0} \right) \right]$$

$$R1_{\text{indus 2}} = R1_{\text{indus } 2_0} \times \left[30\% + \left(25\% \times \frac{ELEC2}{ELEC2_0} \right) + \left(20\% \times \frac{ICHT - IME}{ICHT - IME_0} \right) + \left(25\% \times \frac{FSD2}{FSD2_0} \right) \right]$$

$$R1_{\text{R-CUA-PAS été}} = R1_{\text{R-CUA-PAS été } 0} \times \left[25\% + \left(30\% \times \frac{ELEC2}{ELEC2_0} \right) + \left(20\% \times \frac{ICHT - IME}{ICHT - IME_0} \right) + \left(25\% \times \frac{FSD2}{FSD2_0} \right) \right]$$

$$R1_{\text{BSW hiver}} = R1_{\text{BSW hiver } 0} \times \frac{BSW1}{BSW1_0}$$

La formule de révision BSW1 ainsi que la valeur de BSW1₀ seront précisés par la société Calorie KEHL avant la mise en œuvre de la période 3 ;

$$R1_{\text{BSW été}} = R1_{\text{BSW été } 0} \times \frac{BSW2}{BSW2_0}$$

La formule de révision BSW2 ainsi que la valeur de BSW2₀ seront précisés par la société Calorie KEHL avant la mise en œuvre de la période 3 ;

$R1_{ES\ biomasse\ hiver}$

$$= R1_{ES\ biomasse\ hiver\ 0} \times \left[\left(50\% \times \frac{EUWID}{EUWID_0} \right) + 50\% \right. \\ \left. \times \left(\left(60\% \times \frac{CEEB}{CEEB_0} \right) + \left(40\% \times \frac{IT\ CNL}{IT\ CNL_0} \right) \right) \right]$$

$R1_{ES\ biomasse\ été}$

$$= R1_{ES\ biomasse\ été\ 0} \times \left[\left(50\% \times \frac{EUWID}{EUWID_0} \right) + 50\% \right. \\ \left. \times \left(\left(60\% \times \frac{CEEB}{CEEB_0} \right) + \left(40\% \times \frac{IT\ CNL}{IT\ CNL_0} \right) \right) \right]$$

$$R1_{CO2} = TCO2_{achetées} \times \frac{PCO2}{MWh_{vendus}} \times 1.1$$

$$R1_{option\ 100\% \text{ décarboné}} = R1_{option\ 100\% \text{ décarboné}\ 0} \times \frac{PMH}{PMH_0}$$

Indice	Référence	Date de valeur	Valeur zéro
FS	Frais de souscription du gaz en €HT/MWhPCS – facture fournisseur	01/2021	0.73
x	x est la quote-part de gaz mensuelle achetée à prix fixe	01/10/2021	0%
PPIX	PPIX est la valeur mensuelle du gaz acheté à prix fixe	01/2021	0
y	y est la quote-part de gaz mensuelle achetée selon l'indice PEG_MA	01/10/2021	100%
PEG_MA	PEG_MA est la valeur mensuelle de la moyenne arithmétique des cours de clôture du produit PEG Month-ahead publiés sur le site Powernext et dans la rubrique Powernext Gas Futures Monthly Index (PEG Nord)	01/10/2021	63.71
z	z=1-x-y est la quote-part de gaz mensuelle achetée selon l'indice PEG_DA	01/10/2021	0%
PEG_DA	PEG_DA est la valeur moyenne pondérée de l'indice PEG Day-ahead sur le mois– facture fournisseur	01/10/2021	0
TVD	Terme Variable Distribution chaufferie tranche tarifaire T4 pondéré - facture fournisseur	01/10/2021	0.43
TICGN réduite	TICGN réduite – installation soumise à quotas	01/10/2021	1.52
ICHT-IME	Indice du coût horaire du travail des industries mécaniques et électriques	01/10/2021 DML : 09/07/2021	128.7
FSD2	Indice Frais et services divers catégorie 2	01/10/2021 DML : 30/09/2021	140.1

Indice	Référence	Date de valeur	Valeur zéro
a%	a% mixité énergétique de l'industriel1 a%=65% si enlèvement annuel RCUA/PAS<40GWh par an a%=52 % si enlèvement annuel RCUA/PAS>40GWh par an	01/10/2021	65%
b%	b% mixité énergétique de l'industriel2 b%=35% si enlèvement annuel RCUA/PAS<40GWh par an b%=48 % si enlèvement annuel RCUA/PAS>40GWh par an	01/10/2021	35%
ELEC2	ELEC2 Valeur mensuelle réactualisée du coût de l'électricité issu de l'industriel 2	01/10/2021	96.76
BSW1	Prix de vente du fournisseur de la chaleur (en MWh utile) à l'entrée de la chaufferie de l'Esplanade, en hiver	01/10/2021	40
BSW2	Prix de vente du fournisseur de la chaleur (en MWh utile) à l'entrée de la chaufferie de l'Esplanade, en été	01/10/2021	40
EUWID	Valeur de référence, en Allemagne Région Sud de la plaquette forestière, valeur moyenne exprimée en €/t "atro", publié par EUWID dans sa revue trimestrielle	01/11/2020	64.90
CEEB	Catégorie C3 plaquettes forestières, granulométrie grossière publié sous https://ceeb-71.webself.net/blog/category/mercuriale-trimestrielle	T2 2021 DML : 27/08/2021	112.20
IT CNL	Indice CNL moyen (LV14) trimestriel du coût d'exploitation des véhicules industriels activité route avec conducteur et carburant (chambre des loueurs et transporteurs)	23/11/2020	231.32
TCO2 _{achetées}	Tonnes de CO2 produites réduites des quotas de l'année achetées sur le marché	Tonnage de CO2 recalé en fonction de la réalité de du mix énergétique	3 264
PCO2	Prix moyen constaté de la tonne de CO2 achetée - évolution selon CO2 ICE Future EUA (source : https://fr.investing.com/commodities/carbon-emissions-historical-data) (unité de temps journalier)	Moyenne arithmétique des prix journaliers du mois	50.00
MWh _{vendus}	Cumul des MWh vendus en sous-station	01/10/2021	285 628
PMH	Prix moyen à l'hectare des projets labellisés carbone et subventionnés par la SEMOP à l'année N-1	01/10/2021	4 000

4.2. Les termes R2 sont révisés mensuellement par application des formules suivantes, sur la période 3 :

$$R21 = R21_0 \times \left[\left(10.85\% \times \frac{Abt\ gaz\ Elsau}{Abt\ gaz\ Elsau_0} \right) + \left(17.77\% \times \frac{Abt\ gaz\ Esplanade}{Abt\ gaz\ Esplanade_0} \right) + \left(12.27\% \times \frac{Abt\ UVE}{Abt\ UVE_0} \right) + \left(13.77\% \times \frac{Abt\ ES\ biomasse}{Abt\ ES\ biomasse_0} \right) + \left(11.86\% \times \frac{Abt\ RCUA-PAS}{Abt\ RCUA-PAS_0} \right) + \left(18.72\% \times \frac{Abt\ BSW}{Abt\ BSW_0} \right) + \left(14.76\% \times \frac{E}{E_0} \right) \right] + R21_R$$

$$Abt\ gaz\ Elsau = Abt\ gaz\ Elsau_0 \times \left[\left(26.32\% \times \frac{TCD1}{TCD1_0} \right) + \left(48.84\% \times \frac{TT1}{TT1_0} \right) + \left(3.48\% \times \frac{TAD1}{TAD1_0} \right) + \left(9.08\% \times \frac{CTA1}{CTA1_0} \right) + \left(12.28\% \times \frac{TS1}{TS1_0} \right) \right]$$

Abt gaz Esplanade

$$= Abt\ gaz\ Esplanade_0 \times \left[\left(24.45\% \times \frac{TCD2}{TCD2_0} \right) + \left(57.34\% \times \frac{TT2}{TT2_0} \right) + \left(2.12\% \times \frac{TAD2}{TAD2_0} \right) + \left(8.58\% \times \frac{CTA2}{CTA2_0} \right) + \left(7.51\% \times \frac{TS2}{TS2_0} \right) \right]$$

$$Abt\ UVE = Abt\ UVE_0 \times \left[15\% + \left(30\% \times \frac{ICHT - IME}{ICHT - IME_0} \right) + \left(30\% \times \frac{EBIQ}{EBIQ_0} \right) + \left(25\% \times \frac{BT40}{BT40_0} \right) \right]$$

Abt ES biomasse

$$= Abt\ ES\ biomasse_0 \times \left[15\% + \left(35\% \times \frac{ICHT - IME}{ICHT - IME_0} \right) + \left(25\% \times \frac{BT40}{BT40_0} \right) + \left(18\% \times \frac{FSD2}{FSD2_0} \right) + \left(7\% \times \frac{ELEC}{ELEC_0} \right) \right]$$

Abt RCUA – PAS

$$= Abt\ RCUA - PAS_0 \times \left[60\% + \left(20\% \times \frac{ELEC1}{ELEC1_0} \right) + \left(10\% \times \frac{ICHT - IME}{ICHT - IME_0} \right) + \left(10\% \times \frac{BT40}{BT40_0} \right) \right]$$

$$Abt\ BSW = Abt\ BSW_0 \times \frac{BSW3}{BSW3_0}$$

La formule de révision BSW3 ainsi que la valeur de BSW3₀ seront précisés par la société Calorie KEHL avant la mise en œuvre de la période 3

$$R22 = R22_0 \times \left[15\% + \left(60\% \times \frac{ICHT - IME}{ICHT - IME_0} \right) + \left(25\% \times \frac{FSD2}{FSD2_0} \right) \right]$$

$$R23 = R23_0 \times \left[15\% + \left(25\% \times \frac{ICHT - IME}{ICHT - IME_0} \right) + \left(60\% \times \frac{BT40}{BT40_0} \right) \right]$$

Indice	Référence	Date de valeur	Valeur zéro
<i>Abt gaz Elsau</i>	Charges fixes de l'approvisionnement en gaz de la chaufferie gaz de l'Elsau	01/10/2021	521 680
<i>Abt gaz Esplanade</i>	Charges fixes de l'approvisionnement en gaz de la chaufferie gaz de l'Esplanade	01/10/2021	854 499
<i>Abt UVE</i>	Abonnement à l'UVE	01/10/2021	590 086
<i>Abt ES biomasse</i>	Abonnement à l'és Biomasse	01/10/2021	661 862
<i>Abt RCUA – PAS</i>	Abonnement au réseau RCUA-PAS	01/10/2021	570 000
<i>Abt BSW</i>	Abonnement au réseau BSW	01/10/2021	900 000
E	Prix moyen de l'électricité payée par le Déléataire sur les 12 derniers mois- sur facture fournisseur	01/10/2021	96.760
R21 _R	Valeur Report en €HT/kW	01/10/2021	3
TCD1	Terme Capacitif de Distribution en €HT/an - sur facture fournisseur chaufferie Elsau	01/10/2021	137 310
TT1	Terme Transport en €HT/an (hors stockage) - sur facture fournisseur chaufferie Elsau	01/10/2021	254 800
TAD1	Terme Abonnement Distribution en €HT/an - sur facture fournisseur chaufferie Elsau	01/10/2021	18 143
CTA1	Contribution Tarifaire d'Acheminement - sur facture fournisseur – en €HT/an chaufferie Elsau	01/10/2021	47 353
TS1	TS - Terme Stockage en €HT/an - sur facture fournisseur chaufferie Elsau	01/10/2021	64 074
TCD2	Terme Capacitif de Distribution en €HT/an - sur facture fournisseur chaufferie Esplanade	01/10/2021	208 950
TT2	Terme Transport en €HT/an (hors stockage) - sur facture fournisseur chaufferie Esplanade	01/10/2021	490 000
TAD2	Terme Abonnement Distribution en €HT/an - sur facture fournisseur chaufferie Esplanade	01/10/2021	18 143
CTA2	Contribution Tarifaire d'Acheminement - sur facture fournisseur – en €HT/an chaufferie Esplanade	01/10/2021	73 332
TS2	TS - Terme Stockage en €HT/an - sur facture fournisseur chaufferie Esplanade	01/10/2021	64 074
ICHT-IME	Indice du coût horaire du travail des industries mécaniques et électriques	01/10/2021 DML : 09/07/2021	128.7

Indice	Référence	Date de valeur	Valeur zéro
EBIQ	Indice 010534841 Énergie, biens intermédiaires et biens d'investissements - EBIQ publié sous moniteur	01/10/2021 DML : 30/09/2021	114.5
BT40	Indice Chauffage central (à l'exclusion du chauffage électrique publié sous le moniteur	01/10/2021 DML : 15/09/2021	113.8
FSD2	Indice Frais et services divers catégorie 2	01/10/2021 DML : 30/09/2021	140.1
ELEC	Indice « Electricité vendue aux entreprises ayant souscrit un contrat pour capacité > 36kVA », publié au Moniteur des Travaux Publics (référence : 010534766)	01/10/2021 DML : 30/09/2021	107.7
ELEC1	ELEC1 Valeur mensuelle réactualisée du coût de l'électricité issu de l'industriel 1	01/10/2021	96.76

5. Révision des tarifs Période 1-1 scénario B

5.1. Les termes R1 sont révisés mensuellement par application des formules suivantes, sur la période 1-1 :

$R1_{\text{gaz TICGN réduite}}$

$$= R1_{\text{gaz TICGN réduite } 0} \times \left[\left(1.1\% \times \frac{FS}{FS_0} \right) + \left(95.97\% \times \frac{(x \times PFIX + y \times PEG MA + (1 - x - y) \times PEG DA)}{PEG MA_0} \right) + \left(0.64\% \times \frac{TVD}{TVD_0} \right) + \left(2.29\% \times \frac{TICGN_{\text{réduite}}}{TICGN_{\text{réduite } 0}} \right) \right]$$

$$R1_{\text{UVE hiver}} = R1_{\text{UVE hiver } 0} \times \left[35\% + \left(30\% \times \frac{ICHT - IME}{ICHT - IME_0} \right) + \left(35\% \times \frac{FSD2}{FSD2_0} \right) \right]$$

$$R1_{\text{UVE été}} = R1_{\text{UVE été } 0} \times \left[35\% + \left(30\% \times \frac{ICHT - IME}{ICHT - IME_0} \right) + \left(35\% \times \frac{FSD2}{FSD2_0} \right) \right]$$

$R1_{\text{ES biomasse hiver}}$

$$= R1_{\text{ES biomasse hiver } 0} \times \left[\left(50\% \times \frac{EUWID}{EUWID_0} \right) + 50\% \times \left(\left(60\% \times \frac{CEEB}{CEEB_0} \right) + \left(40\% \times \frac{IT CNL}{IT CNL_0} \right) \right) \right]$$

$$R1_{\text{ES biomasse été}} = R1_{\text{ES biomasse été } 0} \times \left[\left(50\% \times \frac{EUWID}{EUWID_0} \right) + 50\% \times \left(\left(60\% \times \frac{CEEB}{CEEB_0} \right) + \left(40\% \times \frac{IT CNL}{IT CNL_0} \right) \right) \right]$$

$$R1_{CO2} = TCO2_{\text{achetées}} \times \frac{PCO2}{MWh_{\text{vendus}}} \times 1.1$$

$$R1_{\text{option 100\% décarboné}} = R1_{\text{option 100\% décarboné } 0} \times \frac{PMH}{PMH_0}$$

Indice	Référence	Date de valeur	Valeur zéro
PEG	PEG_MA est la valeur mensuelle de la moyenne arithmétique des cours de clôture du produit PEG Month-ahead publiés sur le site Powernext et dans la rubrique Powernext Gas Futures Monthly Index (PEG Nord)	01/10/2021	63.71
TVD	Terme Variable Distribution chaufferie tranche tarifaire T4 pondéré - facture fournisseur	01/10/2021	0.43
TICGN réduite	TICGN réduite – installation soumise à quotas	01/10/2021	1.52
ICHT-IME	Indice du coût horaire du travail des industries mécaniques et électriques	01/10/2021 (DML : 09/07/2021)	128.7
FSD2	Indice Frais et services divers catégorie 2	01/10/2021 (DML : 30/09/2021)	140.1
EUWID	valeur de référence, en Allemagne Région Sud de la plaquette forestière, valeur moyenne exprimée en €/t "atro", publié par EUWID dans sa revue trimestrielle	01/11/2020	64.90
CEEB	Catégorie C3 plaquettes forestières, granulométrie grossière publié sous https://ceeb-71.webself.net/blog/category/mercuriale-trimestrielle	T2 2021 DML : 27/08/2021	112.20
IT CNL	Indice CNL moyen (LV14) trimestriel du coût d'exploitation des véhicules industriels activité route avec conducteur et carburant (chambre des loueurs et transporteurs)	DML 23/11/2020	231.32
TCO ₂ achetées	Tonnes de CO ₂ produites réduites des quotas de l'année achetées sur le marché	Tonnage de CO ₂ recalé en fonction de la réalité de du mix énergétique	2 707
PCO ₂	Prix moyen constaté de la tonne de CO ₂ achetée - évolution selon CO ₂ ICE Future EUA (source : https://fr.investing.com/commodities/carbon-emissions-historical-data) (unité de temps journalier)	moyenne arithmétique des prix journaliers du mois	50.00
MWh _{vendus}	cumul des MWh vendus en sous-station	01/10/2021	111 504
PMH	Prix moyen à l'hectare des projets labellisés carbone et subventionnés par la SEMOP à l'année N-1	01/10/2021	4 000

5.2. Les termes R2 sont révisés mensuellement par application des formules suivantes, sur la période 1-1 :

$$R21 = R21_0 \times \left[\left(15.54\% \times \frac{Abt\ gaz\ Elsau}{Abt\ gaz\ Elsau_0} \right) + \left(23.40\% \times \frac{Abt\ gaz\ Esplanade}{Abt\ gaz\ Esplanade_0} \right) + \left(20.91\% \times \frac{Abt\ UVE}{Abt\ UVE_0} \right) + \left(23.46\% \times \frac{Abt\ ES\ biomasse}{Abt\ ES\ biomasse_0} \right) + \left(16.69\% \times \frac{ELECTRICITE}{ELECTRICITE_0} \right) \right]$$

$$Abt\ gaz\ Elsau = Abt\ gaz\ Elsau_0 \times \left[\left(27.23\% \times \frac{TCD1}{TCD1_0} \right) + \left(44.70\% \times \frac{TT1}{TT1_0} \right) + \left(4.14\% \times \frac{TAD1}{TAD1_0} \right) + \left(9.32\% \times \frac{CTA1}{CTA1_0} \right) + \left(14.61\% \times \frac{TS1}{TS1_0} \right) \right]$$

$$Abt\ gaz\ Esplanade = Abt\ gaz\ Esplanade_0 \times \left[\left(25.31\% \times \frac{TCD2}{TCD2_0} \right) + \left(53.43\% \times \frac{TT2}{TT2_0} \right) + \left(2.75\% \times \frac{TAD2}{TAD2_0} \right) + \left(8.81\% \times \frac{CTA2}{CTA2_0} \right) + \left(9.7\% \times \frac{TS2}{TS2_0} \right) \right]$$

$$Abt\ UVE = Abt\ UVE_0 \times \left[15\% + \left(30\% \times \frac{ICHT - IME}{ICHT - IME_0} \right) + \left(30\% \times \frac{EBIQ}{EBIQ_0} \right) + \left(25\% \times \frac{BT40}{BT40_0} \right) \right]$$

$$Abt\ ES\ biomasse = Abt\ ES\ biomasse_0 \times \left[15\% + \left(35\% \times \frac{ICHT - IME}{ICHT - IME_0} \right) + \left(25\% \times \frac{BT40}{BT40_0} \right) + \left(18\% \times \frac{FSD2}{FSD2_0} \right) + \left(7\% \times \frac{ELEC}{ELEC_0} \right) \right]$$

$$ELECTRICITE = ELECTRICITE_0 \times \left[\left(92.25\% \times \frac{ELEC}{ELEC_0} \right) + \left(7.75\% \times \frac{CSPE}{CSPE_0} \right) \right]$$

$$R22 = R22_0 \times \left[15\% + \left(60\% \times \frac{ICHT - IME}{ICHT - IME_0} \right) + \left(25\% \times \frac{FSD2}{FSD2_0} \right) \right]$$

$$R23 = R23_0 \times \left[15\% + \left(25\% \times \frac{ICHT - IME}{ICHT - IME_0} \right) + \left(60\% \times \frac{BT40}{BT40_0} \right) \right]$$

Indice	Référence	Date de valeur	Valeur zéro
<i>Abt gaz Elsau</i>	Charges fixes de l'approvisionnement en gaz de la chaufferie gaz de l'Elsau	01/10/2021	438 475
<i>Abt gaz Esplanade</i>	Charges fixes de l'approvisionnement en gaz de la chaufferie gaz de l'Esplanade	01/10/2021	660 354
<i>Abt UVE</i>	Abonnement à l'UVE	01/10/2021	590 086
<i>Abt ES biomasse</i>	Abonnement à l'és Biomasse	01/10/2021	661 862
<i>ELECTRICITE</i>	Charges d'électricité nécessaire pour dynamiser les réseaux	01/10/2021	470 778
TCD1	Terme Capacitif de Distribution en €HT/an - sur facture fournisseur chaufferie Elsau	01/10/2021	119 400
TT1	Terme Transport en €HT/an (hors stockage) - sur facture fournisseur chaufferie Elsau	01/10/2021	196 000
TAD1	Terme Abonnement Distribution en €HT/an - sur facture fournisseur chaufferie Elsau	01/10/2021	18 143
CTA1	Contribution Tarifaire d'Acheminement - sur facture fournisseur – en €HT/an chaufferie Elsau	01/10/2021	40 858
TS1	TS - Terme Stockage en €HT/an - sur facture fournisseur chaufferie Elsau	01/10/2021	64 074
TCD2	Terme Capacitif de Distribution en €HT/an - sur facture fournisseur chaufferie Esplanade	01/10/2021	167 160
TT2	Terme Transport en €HT/an (hors stockage) - sur facture fournisseur chaufferie Esplanade	01/10/2021	352 800
TAD2	Terme Abonnement Distribution en €HT/an - sur facture fournisseur chaufferie Esplanade	01/10/2021	18 143
CTA2	Contribution Tarifaire d'Acheminement - sur facture fournisseur – en €HT/an chaufferie Esplanade	01/10/2021	58 178
TS2	TS - Terme Stockage en €HT/an - sur facture fournisseur chaufferie Esplanade	01/10/2021	64 074
ICHT-IME	Indice du coût horaire du travail des industries mécaniques et électriques	01/10/2021 (DML : 09/07/2021)	128.7
EBIQ	Indice 010534841 Énergie, biens intermédiaires et biens d'investissements - EBIQ publié sous moniteur	01/10/2021 (DML : 30/09/2021)	114.5

Indice	Référence	Date de valeur	Valeur zéro
BT40	Indice Chauffage central (à l'exclusion du chauffage électrique publié sous le moniteur	01/10/2021 DML : 15/09/2021	113.8
FSD2	Indice Frais et services divers catégorie 2	01/10/2021 (DML : 30/09/2021)	140.1
ELEC	Indice « Electricité vendue aux entreprises ayant souscrit un contrat pour capacité > 36kVA », publié au Moniteur des Travaux Publics (référence : 010534766)	01/10/2021 (DML : 30/09/2021)	107.7
CSPE	Contribution au Service Public de l'Energie - Tarif en vigueur pour les sociétés éligibles au taux réduit, en lien avec l'électro-intensité, avec moins de 1,5 € de Valeur Ajoutée par kWh élec consommé	01/10/2021	7.5

6. Révision des tarifs Période 1-2 scénario B

6.1. Les termes R1 sont révisés mensuellement par application des formules suivantes, sur la période 1-2 :

$R1_{gaz\ TICGN\ réduite}$

$$\begin{aligned}
 &= R1_{gaz\ TICGN\ réduite\ 0} \times \left[\left(1.1\% \times \frac{FS}{FS_0} \right) \right. \\
 &+ \left(95.97\% \times \frac{(x \times PFIX + y \times PEG\ MA + (1 - x - y) \times PEG\ DA)}{PEG\ MA_0} \right) + \left(0.64\% \times \frac{TVD}{TVD_0} \right) \\
 &\left. + \left(2.29\% \times \frac{TICGN_{réduite}}{TICGN_{réduite\ 0}} \right) \right]
 \end{aligned}$$

$$R1_{UVE\ hiver} = R1_{UVE\ hiver\ 0} \times \left[35\% + \left(30\% \times \frac{ICHT - IME}{ICHT - IME_0} \right) + \left(35\% \times \frac{FSD2}{FSD2_0} \right) \right]$$

$$R1_{UVE\ été} = R1_{UVE\ été\ 0} \times \left[35\% + \left(30\% \times \frac{ICHT - IME}{ICHT - IME_0} \right) + \left(35\% \times \frac{FSD2}{FSD2_0} \right) \right]$$

$R1_{ES\ biomasse\ hiver}$

$$\begin{aligned}
 &= R1_{ES\ biomasse\ hiver\ 0} \times \left[\left(50\% \times \frac{EUWID}{EUWID_0} \right) + 50\% \right. \\
 &\times \left. \left(\left(60\% \times \frac{CEEB}{CEEB_0} \right) + \left(40\% \times \frac{IT\ CNL}{IT\ CNL_0} \right) \right) \right]
 \end{aligned}$$

$$R1_{ES\ biomasse\ été} = R1_{ES\ biomasse\ été\ 0} \times \left[\left(50\% \times \frac{EUWID}{EUWID_0} \right) + 50\% \right.$$

$$\left. \times \left(\left(60\% \times \frac{CEEB}{CEEB_0} \right) + \left(40\% \times \frac{IT\ CNL}{IT\ CNL_0} \right) \right) \right]$$

$$R1_{CO2} = TCO2_{achetées} \times \frac{PCO2}{MWh_{vendus}} \times 1.1$$

$$R1_{option\ 100\% \text{ décarboné}} = R1_{option\ 100\% \text{ décarboné } 0} \times \frac{PMH}{PMH_0}$$

Indice	Référence	Date de valeur	Valeur zéro
FS	Frais de souscription du gaz en €HT/MWhPCS – facture fournisseur	01/2021	0.73
x	x est la quote-part de gaz mensuelle achetée à prix fixe	01/10/2021	0%
PFIX	PFIX est la valeur mensuelle du gaz acheté à prix fixe	01/2021	0
y	y est la quote-part de gaz mensuelle achetée selon l'indice PEG_MA	01/10/2021	100%
PEG_MA	PEG_MA est la valeur mensuelle de la moyenne arithmétique des cours de clôture du produit PEG Month-ahead publiés sur le site Powernext et dans la rubrique Powernext Gas Futures Monthly Index (PEG Nord)	01/10/2021	63.71
z	z=1-x-y est la quote-part de gaz mensuelle achetée selon l'indice PEG_DA	01/10/2021	0%
PEG_DA	PEG_DA est la valeur moyenne pondérée de l'indice PEG Day-ahead sur le mois– facture fournisseur	01/10/2021	0
TVD	Terme Variable Distribution chaufferie tranche tarifaire T4 pondéré - facture fournisseur	01/10/2021	0.43
TICGN réduite	TICGN réduite – installation soumise à quotas	01/10/2021	1.52
ICHT-IME	Indice du coût horaire du travail des industries mécaniques et électriques	01/10/2021 (DML : 09/07/2021)	128.7
FSD2	Indice Frais et services divers catégorie 2	01/10/2021 (DML : 30/09/2021)	140.1
EUWID	valeur de référence, en Allemagne Région Sud de la plaquette forestière, valeur moyenne exprimée en €/t "atro", publié par EUWID dans sa revue trimestrielle	01/11/2020	64.90
CEEB	Catégorie C3 plaquettes forestières, granulométrie grossière publié sous https://ceeb-71.webself.net/blog/category/mercuriale-trimestrielle	T2 2021 DML : 27/08/2021	112.20

Indice	Référence	Date de valeur	Valeur zéro
IT CNL	Indice CNL moyen (LV14) trimestriel du coût d'exploitation des véhicules industriels activité route avec conducteur et carburant (chambre des loueurs et transporteurs)	DML 23/11/2020	231.32
TCO ₂ ^{achetées}	Tonnes de CO2 produites réduites des quotas de l'année achetées sur le marché	Tonnage de CO2 recalé en fonction de la réalité de du mix énergétique	2 707
PCO ₂	Prix moyen constaté de la tonne de CO2 achetée - évolution selon CO2 ICE Future EUA (source : https://fr.investing.com/commodities/carbon-emissions-historical-data) (unité de temps journalier)	moyenne arithmétique des prix journaliers du mois	50.00
MWh _{vendus}	cumul des MWh vendus en sous-station	01/10/2021	111 504
PMH	Prix moyen à l'hectare des projets labellisés carbone et subventionnés par la SEMOP à l'année N-1	01/10/2021	4 000

6.2. Les termes R2 sont révisés mensuellement par application des formules suivantes, sur la période 1-2 :

$$R21 = R21_0 \times \left[\left(15.54\% \times \frac{Abt\ gaz\ Elsau}{Abt\ gaz\ Elsau_0} \right) + \left(23.40\% \times \frac{Abt\ gaz\ Esplanade}{Abt\ gaz\ Esplanade_0} \right) + \left(20.91\% \times \frac{Abt\ UVE}{Abt\ UVE_0} \right) + \left(23.46\% \times \frac{Abt\ ES\ biomasse}{Abt\ ES\ biomasse_0} \right) + \left(16.69\% \times \frac{E}{E_0} \right) \right] + R21_R$$

$$Abt\ gaz\ Elsau = Abt\ gaz\ Elsau_0 \times \left[\left(27.23\% \times \frac{TCD1}{TCD1_0} \right) + \left(44.70\% \times \frac{TT1}{TT1_0} \right) + \left(4.14\% \times \frac{TAD1}{TAD1_0} \right) + \left(9.32\% \times \frac{CTA1}{CTA1_0} \right) + \left(14.61\% \times \frac{TS1}{TS1_0} \right) \right]$$

Abt gaz Esplanade

$$= Abt\ gaz\ Esplanade_0 \times \left[\left(25.31\% \times \frac{TCD2}{TCD2_0} \right) + \left(53.43\% \times \frac{TT2}{TT2_0} \right) + \left(2.75\% \times \frac{TAD2}{TAD2_0} \right) + \left(8.81\% \times \frac{CTA2}{CTA2_0} \right) + \left(9.7\% \times \frac{TS2}{TS2_0} \right) \right]$$

$$Abt\ UVE = Abt\ UVE_0 \times \left[15\% + \left(30\% \times \frac{ICHT - IME}{ICHT - IME_0} \right) + \left(30\% \times \frac{EBIQ}{EBIQ_0} \right) + \left(25\% \times \frac{BT40}{BT40_0} \right) \right]$$

Abt ES biomasse

$$= Abt\ ES\ biomasse_0 \times \left[15\% + \left(35\% \times \frac{ICHT - IME}{ICHT - IME_0} \right) + \left(25\% \times \frac{BT40}{BT40_0} \right) + \left(18\% \times \frac{FSD2}{FSD2_0} \right) + \left(7\% \times \frac{ELEC}{ELEC_0} \right) \right]$$

$$R22 = R22_0 \times \left[15\% + \left(60\% \times \frac{ICHT - IME}{ICHT - IME_0} \right) + \left(25\% \times \frac{FSD2}{FSD2_0} \right) \right]$$

$$R23 = R23_0 \times \left[15\% + \left(25\% \times \frac{ICHT - IME}{ICHT - IME_0} \right) + \left(60\% \times \frac{BT40}{BT40_0} \right) \right]$$

Indice	Référence	Date de valeur	Valeur zéro
<i>Abt gaz Elsau</i>	Charges fixes de l'approvisionnement en gaz de la chaufferie gaz de l'Elsau	01/10/2021	438 475
<i>Abt gaz Esplanade</i>	Charges fixes de l'approvisionnement en gaz de la chaufferie gaz de l'Esplanade	01/10/2021	660 354
<i>Abt UVE</i>	Abonnement à l'UVE	01/10/2021	590 086
<i>Abt ES biomasse</i>	Abonnement à l'és Biomasse	01/10/2021	661 862
<i>E</i>	Prix moyen de l'électricité payée par le Délégitaire sur les 12 derniers mois- sur facture fournisseur	01/10/2021	96.760
R21 _R	Valeur du Report en €HT/kW	01/10/2021	3
TCD1	Terme Capacitif de Distribution en €HT/an - sur facture fournisseur chaufferie Elsau	01/10/2021	119 400
TT1	Terme Transport en €HT/an (hors stockage) - sur facture fournisseur chaufferie Elsau	01/10/2021	196 000
TAD1	Terme Abonnement Distribution en €HT/an - sur facture fournisseur chaufferie Elsau	01/10/2021	18 143
CTA1	Contribution Tarifaire d'Acheminement - sur facture fournisseur – en €HT/an chaufferie Elsau	01/10/2021	40 858
TS1	TS - Terme Stockage en €HT/an - sur facture fournisseur chaufferie Elsau	01/10/2021	64 074
TCD2	Terme Capacitif de Distribution en €HT/an - sur facture fournisseur chaufferie Esplanade	01/10/2021	167 160
TT2	Terme Transport en €HT/an (hors stockage) - sur facture fournisseur chaufferie Esplanade	01/10/2021	352 800
TAD2	Terme Abonnement Distribution en €HT/an - sur facture fournisseur chaufferie Esplanade	01/10/2021	18 143
CTA2	Contribution Tarifaire d'Acheminement - sur facture fournisseur – en €HT/an chaufferie Esplanade	01/10/2021	58 178
TS2	TS - Terme Stockage en €HT/an - sur facture fournisseur chaufferie Esplanade	01/10/2021	64 074
ICHT-IME	Indice du coût horaire du travail des industries mécaniques et électriques	01/10/2021 (DML : 09/07/2021)	128.7
EBIQ	Indice 010534841 Énergie, biens intermédiaires et biens d'investissements - EBIQ publié sous moniteur	01/10/2021 (DML : 30/09/2021)	114.5

Indice	Référence	Date de valeur	Valeur zéro
BT40	Indice Chauffage central (à l'exclusion du chauffage électrique publié sous le moniteur	01/10/2021 DML : 15/09/2021	113.8
FSD2	Indice Frais et services divers catégorie 2	01/10/2021 (DML : 30/09/2021)	140.1
ELEC	Indice « Electricité vendue aux entreprises ayant souscrit un contrat pour capacité > 36kVA », publié au Moniteur des Travaux Publics (référence : 010534766)	01/10/2021 (DML : 30/09/2021)	107.7

7. Révision des tarifs Période 2 scénario B

7.1. Les termes R1 sont révisés mensuellement par application des formules suivantes, sur la période 2 :

$R1_{gaz\ TICGN\ réduite}$

$$= R1_{gaz\ TICGN\ réduite\ 0} \times \left[\left(1.1\% \times \frac{FS}{FS_0} \right) + \left(95.97\% \times \frac{(x \times PFIX + y \times PEG\ MA + (1 - x - y) \times PEG\ DA)}{PEG\ MA_0} \right) + \left(0.64\% \times \frac{TVD}{TVD_0} \right) + \left(2.29\% \times \frac{TICGN_{réduite}}{TICGN_{réduite\ 0}} \right) \right]$$

$$R1_{UVE\ hiver} = R1_{UVE\ hiver\ 0} \times \left[35\% + \left(30\% \times \frac{ICHT - IME}{ICHT - IME_0} \right) + \left(35\% \times \frac{FSD2}{FSD2_0} \right) \right]$$

$$R1_{UVE\ été} = R1_{UVE\ été\ 0} \times \left[35\% + \left(30\% \times \frac{ICHT - IME}{ICHT - IME_0} \right) + \left(35\% \times \frac{FSD2}{FSD2_0} \right) \right]$$

$$R1_{R-CUA-PAS\ hiver} = a\% \times R1\ indus\ 1 + b\% \times R1\ indus\ 2$$

$$R1_{indus\ 1} = R1_{indus1_0} \times \left[10\% + \left(55\% \times \frac{ICHT - IME}{ICHT - IME_0} \right) + \left(35\% \times \frac{FSD2}{FSD2_0} \right) \right]$$

$$R1_{indus\ 2} = R1_{indus2_0} \times \left[30\% + \left(25\% \times \frac{ELEC2}{ELEC2_0} \right) + \left(20\% \times \frac{ICHT - IME}{ICHT - IME_0} \right) + \left(25\% \times \frac{FSD2}{FSD2_0} \right) \right]$$

$$R1_{R-CUA-PAS\ été} = R1_{R-CUA-PAS\ été\ 0} \times \left[25\% + \left(30\% \times \frac{ELEC2}{ELEC2_0} \right) + \left(20\% \times \frac{ICHT - IME}{ICHT - IME_0} \right) + \left(25\% \times \frac{FSD2}{FSD2_0} \right) \right]$$

$R1_{ES\ biomasse\ hiver}$

$$= R1_{ES\ biomasse\ hiver\ 0} \times \left[\left(50\% \times \frac{EUWID}{EUWID_0} \right) + 50\% \times \left(\left(60\% \times \frac{CEEB}{CEEB_0} \right) + \left(40\% \times \frac{IT\ CNL}{IT\ CNL_0} \right) \right) \right]$$

$$R1_{ES\ biomasse\ été} = R1_{ES\ biomasse\ été\ 0} \times \left[\left(50\% \times \frac{EUWID}{EUWID_0} \right) + 50\% \times \left(\left(60\% \times \frac{CEEB}{CEEB_0} \right) + \left(40\% \times \frac{IT\ CNL}{IT\ CNL_0} \right) \right) \right]$$

$$R1_{CO2} = TCO2_{achetées} \times \frac{PCO2}{MWh_{vendus}} \times 1.1$$

$$R1_{option\ 100\% \text{ décarboné}} = R1_{option\ 100\% \text{ décarboné}\ 0} \times \frac{PMH}{PMH_0}$$

Indice	Référence	Date de valeur	Valeur zéro
FS	Frais de souscription du gaz en €HT/MWhPCS – facture fournisseur	01/2021	0.73
x	x est la quote-part de gaz mensuelle achetée à prix fixe	01/10/2021	0%
PFIX	PFIX est la valeur mensuelle du gaz acheté à prix fixe	01/2021	0
y	y est la quote-part de gaz mensuelle achetée selon l'indice PEG_MA	01/10/2021	100%
PEG_MA	PEG_MA est la valeur mensuelle de la moyenne arithmétique des cours de clôture du produit PEG Month-ahead publiés sur le site Powernext et dans la rubrique Powernext Gas Futures Monthly Index (PEG Nord)	01/10/2021	63.71
z	$z=1-x-y$ est la quote-part de gaz mensuelle achetée selon l'indice PEG_DA	01/10/2021	0%
PEG_DA	PEG_DA est la valeur moyenne pondérée de l'indice PEG Day-ahead sur le mois– facture fournisseur	01/10/2021	0
TVD	Terme Variable Distribution chaufferie tranche tarifaire T4 pondéré - facture fournisseur	01/10/2021	0.43
TICGN réduite	TICGN réduite – installation soumise à quotas	01/10/2021	1.52
ICHT-IME	Indice du coût horaire du travail des industries mécaniques et électriques	01/10/2021 DML : 09/07/2021	128.7
FSD2	Indice Frais et services divers catégorie 2	01/10/2021 DML : 30/09/2021	140.1
a%	a% mixité énergétique de l'industriel1 a%=65% si enlèvement annuel RCUA/PAS<40GWh par an a%=52 % si enlèvement annuel RCUA/PAS>40GWh par an	01/10/2021	65%
b%	b% mixité énergétique de l'industriel2 b%=35% si enlèvement annuel RCUA/PAS<40GWh par an b%=48 % si enlèvement annuel RCUA/PAS>40GWh par an	01/10/2021	35%

Indice	Référence	Date de valeur	Valeur zéro
ELEC2	ELEC2 Valeur mensuelle réactualisée du coût de l'électricité issu de l'industriel 2	01/10/2021	96.76
EUWID	Valeur de référence, en Allemagne Région Sud de la plaquette forestière, valeur moyenne exprimée en €/t "atro", publié par EUWID dans sa revue trimestrielle	01/11/2020	64.90
CEEB	Catégorie C3 plaquettes forestières, granulométrie grossière publié sous https://ceeb-71.websself.net/blog/category/mercuriale-trimestrielle	T2 2021 DML : 27/08/2021	112.20
IT CNL	Indice CNL moyen (LV14) trimestriel du coût d'exploitation des véhicules industriels activité route avec conducteur et carburant (chambre des loueurs et transporteurs)	23/11/2020	231.32
TCO ₂ achetées	Tonnes de CO ₂ produites réduites des quotas de l'année achetées sur le marché	Tonnage de CO ₂ recalé en fonction de la réalité de du mix énergétique	5126
PCO ₂	Prix moyen constaté de la tonne de CO ₂ achetée - évolution selon CO ₂ ICE Future EUA (source : https://fr.investing.com/commodities/carbon-emissions-historical-data) (unité de temps journalier)	Moyenne arithmétique des prix journaliers du mois	50.00
MWh _{vendus}	Cumul des MWh vendus en sous-station	01/10/2021	239 802
PMH	Prix moyen à l'hectare des projets labellisés carbone et subventionnés par la SEMOP à l'année N-1	01/10/2021	4 000

7.2. Les termes R2 sont révisés mensuellement par application des formules suivantes, sur la période 2 :

$$R21 = R21_0 \times \left[\left(13.69\% \times \frac{Abt\ gaz\ Elsau}{Abt\ gaz\ Elsau_0} \right) + \left(20.62\% \times \frac{Abt\ gaz\ Esplanade}{Abt\ gaz\ Esplanade_0} \right) + \left(18.42\% \times \frac{Abt\ UVE}{Abt\ UVE_0} \right) + \left(20.66\% \times \frac{Abt\ ES\ biomasse}{Abt\ ES\ biomasse_0} \right) + \left(9.37\% \times \frac{Abt\ RCUA - PAS}{Abt\ RCUA - PAS_0} \right) + \left(17.24\% \times \frac{E}{E_0} \right) \right] + R21_R$$

$$Abt\ gaz\ Elsau = Abt\ gaz\ Elsau_0 \times \left[\left(27.23\% \times \frac{TCD1}{TCD1_0} \right) + \left(44.70\% \times \frac{TT1}{TT1_0} \right) + \left(4.14\% \times \frac{TAD1}{TAD1_0} \right) + \left(9.32\% \times \frac{CTA1}{CTA1_0} \right) + \left(14.61\% \times \frac{TS1}{TS1_0} \right) \right]$$

$$Abt\ gaz\ Esplanade = Abt\ gaz\ Esplanade_0 \times \left[\left(25.31\% \times \frac{TCD2}{TCD2_0} \right) + \left(53.43\% \times \frac{TT2}{TT2_0} \right) + \left(2.75\% \times \frac{TAD2}{TAD2_0} \right) + \left(8.81\% \times \frac{CTA2}{CTA2_0} \right) + \left(9.7\% \times \frac{TS2}{TS2_0} \right) \right]$$

$$Abt\ UVE = Abt\ UVE_0 \times \left[15\% + \left(30\% \times \frac{ICHT - IME}{ICHT - IME_0} \right) + \left(30\% \times \frac{EBIQ}{EBIQ_0} \right) + \left(25\% \times \frac{BT40}{BT40_0} \right) \right]$$

Abt ES biomasse

$$= Abt\ ES\ biomasse_0 \times \left[15\% + \left(35\% \times \frac{ICHT - IME}{ICHT - IME_0} \right) + \left(25\% \times \frac{BT40}{BT40_0} \right) + \left(18\% \times \frac{FSD2}{FSD2_0} \right) + \left(7\% \times \frac{ELEC}{ELEC_0} \right) \right]$$

Abt RCUA – PAS

$$= (Abt\ RCUA - PAS_0 + 270\ 000 \times Q) \times \left[60\% + \left(20\% \times \frac{ELEC1}{ELEC1_0} \right) + \left(10\% \times \frac{ICHT - IME}{ICHT - IME_0} \right) + \left(10\% \times \frac{BT40}{BT40_0} \right) \right]$$

$$R22 = R22_0 \times \left[15\% + \left(60\% \times \frac{ICHT - IME}{ICHT - IME_0} \right) + \left(25\% \times \frac{FSD2}{FSD2_0} \right) \right]$$

$$R23 = R23_0 \times \left[15\% + \left(25\% \times \frac{ICHT - IME}{ICHT - IME_0} \right) + \left(60\% \times \frac{BT40}{BT40_0} \right) \right]$$

Indice	Référence	Date de valeur	Valeur zéro
<i>Abt gaz Elsau</i>	Charges fixes de l'approvisionnement en gaz de la chaufferie gaz de l'Elsau	01/10/2021	438 475
<i>Abt gaz Esplanade</i>	Charges fixes de l'approvisionnement en gaz de la chaufferie gaz de l'Esplanade	01/10/2021	660 354
<i>Abt UVE</i>	Abonnement à l'UVE	01/10/2021	590 086
<i>Abt ES biomasse</i>	Abonnement à l'és Biomasse	01/10/2021	661 862
<i>Abt RCUA – PAS</i>	Abonnement au réseau RCUA-PAS	01/10/2021	300 000
Q	si enlevement annuel RCUA/PAS<40GWh par an Q=0 si enlevement annuel RCUA/PAS>40GWh par an Q=1	01/10/2021	0
E	Prix moyen de l'électricité payée par le Déléataire sur les 12 derniers mois- sur facture fournisseur	01/10/2021	96.760
R21 _R	Valeur du Report en €HT/kW	01/10/2021	3
TCD1	Terme Capacitif de Distribution en €HT/an - sur facture fournisseur chaufferie Elsau	01/10/2021	119 400

Indice	Référence	Date de valeur	Valeur zéro
TT1	Terme Transport en €HT/an (hors stockage) - sur facture fournisseur chaufferie Elsau	01/10/2021	196 000
TAD1	Terme Abonnement Distribution en €HT/an - sur facture fournisseur chaufferie Elsau	01/10/2021	18 143
CTA1	Contribution Tarifaire d'Acheminement - sur facture fournisseur – en €HT/an chaufferie Elsau	01/10/2021	40 858
TS1	TS - Terme Stockage en €HT/an - sur facture fournisseur chaufferie Elsau	01/10/2021	64 074
TCD2	Terme Capacitif de Distribution en €HT/an - sur facture fournisseur chaufferie Esplanade	01/10/2021	167 160
TT2	Terme Transport en €HT/an (hors stockage) - sur facture fournisseur chaufferie Esplanade	01/10/2021	352 800
TAD2	Terme Abonnement Distribution en €HT/an - sur facture fournisseur chaufferie Esplanade	01/10/2021	18 143
CTA2	Contribution Tarifaire d'Acheminement - sur facture fournisseur – en €HT/an chaufferie Esplanade	01/10/2021	58 178
TS2	TS - Terme Stockage en €HT/an - sur facture fournisseur chaufferie Esplanade	01/10/2021	64 074
ICHT-IME	Indice du coût horaire du travail des industries mécaniques et électriques	01/10/2021 DML : 09/07/2021	128.7
EBIQ	Indice 010534841 Énergie, biens intermédiaires et biens d'investissements - EBIQ publié sous moniteur	01/10/2021 DML : 30/09/2021	114.5
BT40	Indice Chauffage central (à l'exclusion du chauffage électrique publié sous le moniteur	01/10/2021 DML : 15/09/2021	113.8
FSD2	Indice Frais et services divers catégorie 2	01/10/2021 DML : 30/09/2021	140.1
ELEC	Indice « Electricité vendue aux entreprises ayant souscrit un contrat pour capacité > 36kVA », publié au Moniteur des Travaux Publics (référence : 010534766)	01/10/2021 DML : 30/09/2021	107.7
ELEC1	ELEC1 Valeur mensuelle réactualisée du coût de l'électricité issu de l'industriel 2	01/10/2021	96.76

8. Révision des tarifs Période 3 scénario B

8.1. Les termes R1 sont révisés mensuellement par application des formules suivantes, sur la période 3 :

]

$R1_{\text{gaz TICGN réduite}}$

$$= R1_{\text{gaz TICGN réduite } 0} \times \left[\left(1.1\% \times \frac{FS}{FS_0} \right) + \left(96,17\% \times \frac{(x \times PFIX + y \times PEG MA + (1 - x - y) \times PEG DA)}{PEG MA_0} \right) + \left(0,43\% \times \frac{TVD}{TVD_0} \right) + \left(2,3\% \times \frac{TICGN_{\text{réduite}}}{TICGN_{\text{réduite } 0}} \right) \right]$$

$$R1_{\text{UVE hiver}} = R1_{\text{UVE hiver } 0} \times \left[35\% + \left(30\% \times \frac{ICHT - IME}{ICHT - IME_0} \right) + \left(35\% \times \frac{FSD2}{FSD2_0} \right) \right]$$

$$R1_{\text{UVE été}} = R1_{\text{UVE été } 0} \times \left[35\% + \left(30\% \times \frac{ICHT - IME}{ICHT - IME_0} \right) + \left(35\% \times \frac{FSD2}{FSD2_0} \right) \right]$$

$$R1_{\text{R-CUA-PAS hiver}} = a\% \times R1_{\text{indus 1}} + b\% \times R1_{\text{indus 2}}$$

$$R1_{\text{indus 1}} = R1_{\text{indus } 1_0} \times \left[10\% + \left(55\% \times \frac{ICHT - IME}{ICHT - IME_0} \right) + \left(35\% \times \frac{FSD2}{FSD2_0} \right) \right]$$

$$R1_{\text{indus 2}} = R1_{\text{indus } 2_0} \times \left[30\% + \left(25\% \times \frac{ELEC2}{ELEC2_0} \right) + \left(20\% \times \frac{ICHT - IME}{ICHT - IME_0} \right) + \left(25\% \times \frac{FSD2}{FSD2_0} \right) \right]$$

$$R1_{\text{R-CUA-PAS été}} = R1_{\text{R-CUA-PAS été } 0} \times \left[25\% + \left(30\% \times \frac{ELEC2}{ELEC2_0} \right) + \left(20\% \times \frac{ICHT - IME}{ICHT - IME_0} \right) + \left(25\% \times \frac{FSD2}{FSD2_0} \right) \right]$$

$R1_{\text{ES biomasse hiver}}$

$$= R1_{\text{ES biomasse hiver } 0} \times \left[\left(50\% \times \frac{EUWID}{EUWID_0} \right) + 50\% \times \left(\left(60\% \times \frac{CEEB}{CEEB_0} \right) + \left(40\% \times \frac{IT CNL}{IT CNL_0} \right) \right) \right]$$

$$R1_{\text{ES biomasse été}} = R1_{\text{ES biomasse été } 0} \times \left[\left(50\% \times \frac{EUWID}{EUWID_0} \right) + 50\% \times \left(\left(60\% \times \frac{CEEB}{CEEB_0} \right) + \left(40\% \times \frac{IT CNL}{IT CNL_0} \right) \right) \right]$$

$$R1_{\text{Biomasse}} = R1_{\text{Biomasse } 0} \times \left[10\% + \left(50\% \times \frac{CEEB}{CEEB_0} \right) + \left(40\% \times \frac{IT}{IT_0} \right) \right]$$

$$R1_{\text{CO2}} = TCO2_{\text{achetées}} \times \frac{PCO2}{MWh_{\text{vendus}}} \times 1.1$$

$$R1_{\text{option 100\% décarboné}} = R1_{\text{option 100\% décarboné } 0} \times \frac{PMH}{PMH_0}$$

Indice	Référence	Date de valeur	Valeur zéro
FS	Frais de souscription du gaz en €HT/MWhPCS – facture fournisseur	01/2021	0.73
x	x est la quote-part de gaz mensuelle achetée à prix fixe	01/10/2021	0%
PFIX	PFIX est la valeur mensuelle du gaz acheté à prix fixe	01/2021	0
y	y est la quote-part de gaz mensuelle achetée selon l'indice PEG_MA	01/10/2021	100%
PEG_MA	PEG_MA est la valeur mensuelle de la moyenne arithmétique des cours de clôture du produit PEG Month-ahead publiés sur le site Powernext et dans la rubrique Powernext Gas Futures Monthly Index (PEG Nord)	01/10/2021	63.71
z	$z=1-x-y$ est la quote-part de gaz mensuelle achetée selon l'indice PEG_DA	01/10/2021	0%
PEG_DA	PEG_DA est la valeur moyenne pondérée de l'indice PEG Day-ahead sur le mois– facture fournisseur	01/10/2021	0
TVD	Terme Variable Distribution chaufferie tranche tarifaire T4 pondéré - facture fournisseur	01/10/2021	0.29
TICGN réduite	TICGN réduite – installation soumise à quotas	01/10/2021	1.52
ICHT-IME	Indice du coût horaire du travail des industries mécaniques et électriques	01/10/2021 DML : 09/07/2021	128.7
FSD2	Indice Frais et services divers catégorie 2	01/10/2021 DML : 30/09/2021	140.1
a%	a% mixité énergétique de l'industriel1 a%=65% si enlèvement annuel RCUA/PAS<40GWh par an a%=52 % si enlèvement annuel RCUA/PAS>40GWh par an	01/10/2021	65%
b%	b% mixité énergétique de l'industriel2 b%=35% si enlèvement annuel RCUA/PAS<40GWh par an b%=48 % si enlèvement annuel RCUA/PAS>40GWh par an	01/10/2021	35%

Indice	Référence	Date de valeur	Valeur zéro
ELEC2	ELEC2 Valeur mensuelle réactualisée du coût de l'électricité issu de l'industriel 2	01/10/2021	96.76
EUWID	Valeur de référence, en Allemagne Région Sud de la plaquette forestière, valeur moyenne exprimée en €/t "atro", publié par EUWID dans sa revue trimestrielle	01/11/2020	64.90
CEEB	Catégorie C3 plaquettes forestières, granulométrie grossière publié sous https://ceeb-71.webself.net/blog/category/mercuriale-trimestrielle	T2 2021 DML : 27/08/2021	112.20
IT CNL	Indice CNL moyen (LV14) trimestriel du coût d'exploitation des véhicules industriels activité route avec conducteur et carburant (chambre des loueurs et transporteurs)	23/11/2020	231.32
IT	IT - Indice Transport régional 40T (indice CNR REG EA) publié sous https://www.cnr.fr/espaces/3/indicateurs/6?noContext=1	01/10/2021	137.64
TCO ₂ achetées	Tonnes de CO2 produites réduites des quotas de l'année achetées sur le marché	Tonnage de CO2 recalé en fonction de la réalité de du mix énergétique	6 445
PCO ₂	Prix moyen constaté de la tonne de CO2 achetée - évolution selon CO2 ICE Future EUA (source : https://fr.investing.com/commodities/carbon-emissions-historical-data) (unité de temps journalier)	Moyenne arithmétique des prix journaliers du mois	50.00
MWh _{vendus}	Cumul des MWh vendus en sous-station	01/10/2021	305 016
PMH	Prix moyen à l'hectare des projets labellisés carbone et subventionnés par la SEMOP à l'année N-1	01/10/2021	4 000

8.2. Les termes R2 sont révisés mensuellement par application des formules suivantes, sur la période 3 :

$$R21 = R21_0 \times \left[\left(12.81\% \times \frac{Abt\ gaz\ Elsau}{Abt\ gaz\ Elsau_0} \right) + \left(23.03\% \times \frac{Abt\ gaz\ Esplanade}{Abt\ gaz\ Esplanade_0} \right) + \left(14.49\% \times \frac{Abt\ UVE}{Abt\ UVE_0} \right) + \left(16.26\% \times \frac{Abt\ ES\ biomasse}{Abt\ ES\ biomasse_0} \right) + \left(14\% \times \frac{Abt\ RCUA - PAS}{Abt\ RCUA - PAS_0} \right) + \left(19.41\% \times \frac{E}{E_0} \right) \right] + R21_R$$

$$Abt\ gaz\ Elsau = Abt\ gaz\ Elsau_0 \times \left[\left(26.32\% \times \frac{TCD1}{TCD1_0} \right) + \left(48.84\% \times \frac{TT1}{TT1_0} \right) + \left(3.48\% \times \frac{TAD1}{TAD1_0} \right) + \left(9.08\% \times \frac{CTA1}{CTA1_0} \right) + \left(12.28\% \times \frac{TS1}{TS1_0} \right) \right]$$

$$Abt\ gaz\ Esplanade = Abt\ gaz\ Esplanade_0 \times \left[\left(24.19\% \times \frac{TCD2}{TCD2_0} \right) + \left(58.53\% \times \frac{TT2}{TT2_0} \right) + \left(1.93\% \times \frac{TAD2}{TAD2_0} \right) + \left(8.51\% \times \frac{CTA2}{CTA2_0} \right) + \left(6.84\% \times \frac{TS2}{TS2_0} \right) \right]$$

$$Abt\ UVE = Abt\ UVE_0 \times \left[15\% + \left(30\% \times \frac{ICHT - IME}{ICHT - IME_0} \right) + \left(30\% \times \frac{EBIQ}{EBIQ_0} \right) + \left(25\% \times \frac{BT40}{BT40_0} \right) \right]$$

Abt ES biomasse

$$= Abt\ ES\ biomasse_0 \times \left[15\% + \left(35\% \times \frac{ICHT - IME}{ICHT - IME_0} \right) + \left(25\% \times \frac{BT40}{BT40_0} \right) + \left(18\% \times \frac{FSD2}{FSD2_0} \right) + \left(7\% \times \frac{ELEC}{ELEC_0} \right) \right]$$

Abt RCUA – PAS

$$= Abt\ RCUA - PAS_0 \times \left[60\% + \left(20\% \times \frac{ELEC1}{ELEC1_0} \right) + \left(10\% \times \frac{ICHT - IME}{ICHT - IME_0} \right) + \left(10\% \times \frac{BT40}{BT40_0} \right) \right]$$

$$R22 = R22_0 \times \left[15\% + \left(60\% \times \frac{ICHT - IME}{ICHT - IME_0} \right) + \left(25\% \times \frac{FSD2}{FSD2_0} \right) \right]$$

$$R23 = R23_0 \times \left[15\% + \left(25\% \times \frac{ICHT - IME}{ICHT - IME_0} \right) + \left(60\% \times \frac{BT40}{BT40_0} \right) \right]$$

Indice	Référence	Date de valeur	Valeur zéro
<i>Abt gaz Elsau</i>	Charges fixes de l'approvisionnement en gaz de la chaufferie gaz de l'Elsau	01/10/2021	521 680
<i>Abt gaz Esplanade</i>	Charges fixes de l'approvisionnement en gaz de la chaufferie gaz de l'Esplanade	01/10/2021	937 704
<i>Abt UVE</i>	Abonnement à l'UVE	01/10/2021	590 086
<i>Abt ES biomasse</i>	Abonnement à l'és Biomasse	01/10/2021	661 862
<i>Abt RCUA – PAS</i>	Abonnement au réseau RCUA-PAS	01/10/2021	570 000
E	Prix moyen de l'électricité payée par le Déléguataire sur les 12 derniers mois- sur facture fournisseur	01/10/2021	96.760
R21 _R	Valeur Report en €HT/kW	01/10/2021	3
TCD1	Terme Capacitif de Distribution en €HT/an - sur facture fournisseur chaufferie Elsau	01/10/2021	137 310
TT1	Terme Transport en €HT/an (hors stockage) - sur facture fournisseur chaufferie Elsau	01/10/2021	254 800
TAD1	Terme Abonnement Distribution en €HT/an - sur facture fournisseur chaufferie Elsau	01/10/2021	18 143

Indice	Référence	Date de valeur	Valeur zéro
CTA1	Contribution Tarifaire d'Acheminement - sur facture fournisseur – en €HT/an chaufferie Elsau	01/10/2021	47 353
TS1	TS - Terme Stockage en €HT/an - sur facture fournisseur chaufferie Elsau	01/10/2021	64 074
TCD2	Terme Capacitif de Distribution en €HT/an - sur facture fournisseur chaufferie Esplanade	01/10/2021	226 860
TT2	Terme Transport en €HT/an (hors stockage) - sur facture fournisseur chaufferie Esplanade	01/10/2021	548 800
TAD2	Terme Abonnement Distribution en €HT/an - sur facture fournisseur chaufferie Esplanade	01/10/2021	18 143
CTA2	Contribution Tarifaire d'Acheminement - sur facture fournisseur – en €HT/an chaufferie Esplanade	01/10/2021	79 827
TS2	TS - Terme Stockage en €HT/an - sur facture fournisseur chaufferie Esplanade	01/10/2021	64 074
ICHT-IME	Indice du coût horaire du travail des industries mécaniques et électriques	01/10/2021 DML : 09/07/2021	128.7
EBIQ	Indice 010534841 Énergie, biens intermédiaires et biens d'investissements - EBIQ publié sous moniteur	01/10/2021 DML : 30/09/2021	114.5
BT40	Indice Chauffage central (à l'exclusion du chauffage électrique publié sous le moniteur	01/10/2021 DML : 15/09/2021	113.8
FSD2	Indice Frais et services divers catégorie 2	01/10/2021 DML : 30/09/2021	140.1
ELEC	Indice « Electricité vendue aux entreprises ayant souscrit un contrat pour capacité > 36kVA », publié au Moniteur des Travaux Publics (référence : 010534766)	01/10/2021 DML : 30/09/2021	107.7
ELEC1	ELEC1 Valeur mensuelle réactualisée du coût de l'électricité issu de l'industriel 1	01/10/2021	96.76

9. Révision du terme R25 pour toutes les périodes et les 2 scénarios

La gestion des subventions et CEE s'effectuera tout au long du Contrat selon un mode de gestion de compte avec avance.

Le R25 est estimé pour les quatre (4) premières années à compter de la date de prise d'effet du Contrat. Il est ensuite réajusté à la hausse ou à la baisse en fonction des sommes réellement perçues par le Délégué concernant les subventions.

Par ailleurs, ce terme R25 est également impacté par un montant forfaitaire de 1 180 000 euros lié à la perception de CEE par le Délégué.

10. Fonctionnement du Compte Report et du terme R21_R présents dans le R21

Suite à la flambée des coûts de l'électricité non répercutée automatiquement dans le cadre de la formule de révision en raison d'une décorrélation entre l'évolution constatée et l'indice de révision des prix. « ELEC - Indice « Electricité vendue aux entreprises ayant souscrit un contrat pour capacité > 36kVA », publié au Moniteur des Travaux Publics (référence : 010534766) »

Un compte Report a été mis en place de manière temporaire afin de refacturer :

- la hausse réelle du coût de l'électricité pour la Période 1-1 allant du démarrage du Contrat le 1^{er} Octobre 2022 jusqu'à la date d'effet de l'avenant 1
- uniquement sur les volumes de consommation électriques contractuels du CEP remis dans l'offre.
- de manière lissée

Le montant initial du compte Report est calculé comme suit

Soit Période 1-1= Période du 1er octobre 2022 à la date d'effet de l'avenant 1

Report en €= Dépense garantie volumes Période 1-1 - Recettes Période 1-1

- Dépense garantie volumes Période 1-1= correspond aux dépenses réelles dans la limite des volumes contractuels issus du CEP

Dépense garantie volumes Période 1-1= $(2475+2495) \times (\text{Durée de la Période 1-1 en mois})/12 \times [(\text{somme des factures d'électricité sur la période P1-1 connue en date de facturation}) / (\text{somme des MWh électriques réels consommés sur la Période P1-1})]$

- Recettes Période 1-1 correspond au cumul des recettes R21 pendant la Période P1-1 affectées au poste électricité (16.69% des recettes totales)

Evolution du Compte Report

Ce Compte Report diminue ainsi progressivement en fonction des sommes collectées auprès des abonnés à partir de la date d'effet de l'avenant 1 comme suit

CompteReport= Report – somme R21_R en cumulé

- Somme R21_R collecté= Cumul des KW mensuels facturés depuis la date d'effet de l'avenant 1 x R21_R

Le terme R21_R disparaîtra lorsque le Compte report arrive à 0

11. Actualisation du R24

R24a non révisé

R24b=R24bo x (RES/ RESo)

R24c non révisé

Le prix unitaire du R24b est actualisable. Cette actualisation n'aura lieu qu'une seule fois le 01 juillet 2027.

Cette actualisation consistera en l'application des conditions d'actualisation du prix des travaux de réseaux enterrés figurant dans le marché de travaux conclu par SCE avec le groupement GNT/LINGENHELD définies selon la formule suivante :

R24b=R24bo x (RES/ RESo)

- R24b représente la valeur du coût des investissements (et des frais de financement associés) des investissements réseaux, sous stations et télérelève
- R24bo représente la valeur de R24b au 1^{er} oct-21 soit 15.03€HT/kW
- Travaux représente l'ensemble des travaux réseaux ayant fait l'objet d'un Ordre de Service dans le cadre du marché travaux GNT LINGENHELD du 21 juillet 2022 depuis le début du contrat jusqu'à la date d'actualisation
- RES représente le montant cumulé en euros des différents Ordres de Service actualisés portant sur les Travaux à la date d'actualisation
- RESo représente le montant cumulé en euros des différents Ordres de Service portant sur les Travaux en date de valeur 1^{er} oct-21
- Date d'actualisation 01/07/2027

12. Divers

Le calcul des variations de prix est communiqué à l'Autorité Délégante pour validation lors de chaque facturation. Les différents calculs sont effectués sans arrondis, et les termes finaux de la tarification sont arrondis au plus près à deux décimales. Le calcul est effectué avec les derniers indices connus le dernier jour du mois objet de la facturation.

En l'absence de validation du calcul des variations des prix, les Parties conviennent de se rapprocher sans délai à la demande de la plus diligente d'entre elles afin de résoudre le différend.

Réseau de Chaleur Urbain de Strasbourg Centre

Réponse à l'appel d'offres de Strasbourg-
Eurométropole

Note n°15 – Programme des travaux d'investissements
Avenant 2 contrat DSP

Légende des modifications :

- Modification Avenant 1 DSP
- Modification Avenant 2 DSP

CDC / Eurométropole de Strasbourg / R-CUA

Sommaire

Réponse à l’appel d’offres de Strasbourg-Eurométropole	0
1. Synthèse	5
2. Evolutions du réseau de chaleur	6
2.1. Plan des développements	6
2.2. Organisation des infrastructures réseaux	8
2.3. Travaux de raccordement des nouveaux abonnés	11
2.3.1. Les points de livraison	11
2.3.2. Les réseaux enterrés	12
2.3.2.1. Caractéristique des réseaux enterrés	13
2.3.2.2. Déroulement des travaux	18
2.3.2.3. Organisation du chantier	20
2.3.2.4. Points particuliers	21
2.3.2.5. La communication autour des chantiers de réseau	26
3. Raccordement de nouvelles sources d’énergie fatale	29
3.1. Raccordement BSW	29
3.2. Raccordement R-CUA/PAS	32
4. Passage en basse pression	33
4.1. Identification des zones passées en BP	33
4.2. Esplanade – Zone 1	35
4.2.1. Etat des lieux	35
4.2.2. Contenu des travaux	37
4.3. Esplanade – Zone 2	39
4.3.1. Etat des lieux	39
4.3.2. Contenu des travaux	41
4.4. Esplanade – Zone 5	43
4.4.1. Etat des lieux	43
4.4.2. Contenu des travaux	45
4.5. Elsau – Quartier Elsau	47
4.5.1. Etat des lieux	47
4.5.2. Contenu des travaux	51
4.6. Cas particulier du découplage hydraulique des pavillons	53
4.6.1. Etat des lieux	53
4.6.2. Contenu des travaux	54
4.6.1. Découplage du réseau pavillonnaire	55

4.6.2. Téléréleve des pavillons	56
4.6.3. Rénovation du réseau pavillonnaire	57
4.7. Elsau – Plaine des Bouchers.....	57
4.7.1. Etat des lieux	57
4.7.2. Contenu des travaux.....	58
5. Travaux à la chaufferie de l’Esplanade	59
5.1. Renouvellement des générateurs GE1 et GE2.....	59
5.2. Renouvellement des générateurs GE3 et GE4.....	61
5.2.1. Programme initial	61
5.2.2. Nouveau programme	63
5.3. Modifications hydrauliques (Ancien Programme).....	66
5.3.1. Détail des modifications	66
5.3.2. Schéma de principe de la chaufferie	70
5.3.3. Plan d’implantation	0
5.4. Modifications hydrauliques (Nouveau Programme)	1
5.4.1. Détail des modifications	1
5.4.2. Schéma de principe de la chaufferie	4
5.4.3. Plan d’implantation	5
5.5. Rénovation automatisme.....	10
5.5.1. Supervision.....	10
5.5.2. Automates chaufferies	12
5.6. Modifications électriques (ancien programme)	14
5.7. Modifications électriques (nouveau programme)	14
5.8. Rénovation architecturale de la chaufferie de l’Esplanade.....	15
5.9. Panneaux Photovoltaïques.....	20
6. Travaux à la chaufferie de l’Elsau	21
6.1. Renouvellement des générateurs GE1 et GE2.....	21
6.2. Ajout d’un générateur GE4 (Ancien Programme)	22
6.3. Ajout d’un générateur GE4 (Nouveau Programme)	24
6.4. Modifications hydrauliques (Ancien Programme).....	26
6.4.1. Détail des modifications	26
6.4.2. Schéma de principe de la chaufferie	30
6.4.3. Plan d’implantation	31
6.5. Modifications hydrauliques (Nouveau Programme)	32
6.5.1. Détail des modifications	32
6.5.2. Schéma de principe de la chaufferie	34

6.5.3.	Plan d’implantation	35
6.6.	Rénovation automatisme	37
6.6.1.	Supervision	37
6.6.2.	Automates chaufferies	39
6.7.	Installations électrique (Nouveau programme)	39
6.8.	Panneaux Photovoltaïques.....	40
7.	Sécurisation de l’approvisionnement des abonnés	40
7.1.	Modification de la sous station d’interconnexion.....	40
7.1.1.	Constat	40
7.1.2.	Travaux proposés	41
7.1.3.	Méthodologie des travaux.....	41
7.2.	Diagnostic de l’état des réseaux.....	42
7.2.1.	Analyse des éléments existants.....	43
7.2.2.	Etat des lieux des ouvrages visitables	44
7.2.3.	Recherche de fuites	44
7.2.4.	Diagnostic Amiante.....	45
7.2.5.	Thermographies.....	45
7.2.6.	Courants vagabonds.....	46
7.2.7.	Interface avec le PSM : l’Analyse de risque	46
7.2.8.	Réalisation de sondages.....	47
7.2.9.	Les moyens de contrôles du réseau	47
7.2.9.1.	Contrôles visuels.....	47
7.2.9.2.	Mesures d’épaisseur	48
7.2.10.	Rapports de diagnostics.....	50
7.3.	Vannage des réseaux	52
7.4.	Rénovation du réseau d’interconnexion.....	54
7.4.1.	Rénovation du réseau avenue du Général de Gaulle.....	55
7.4.2.	Rénovation du réseau principal rue de Stockholm et rue de Copenhagues	56
7.4.3.	Rénovation rue de Londres.....	57
7.5.	Télésurveillance des points de livraison	58
8.	Nouvelle chaufferie biomasse	60
8.1.	Préambule.....	60
8.2.	Principe général	60
8.3.	Puissance	62
8.4.	Cadre réglementaire.....	62
8.5.	Caractéristiques de fonctionnement	62

8.6.	Rejets atmosphériques :	62
8.7.	Descriptif des équipements :	63
8.7.1.	Partie biomasse :	63
8.7.1.1.	Stockage/convoyage biomasse	63
8.7.1.2.	Chaudière	64
8.7.1.3.	Condenseurs/laveurs	66
8.7.1.4.	Pompe à chaleur à absorption :	67
8.7.1.5.	Système SNCR :	67
8.7.1.6.	Gaines fumées calorifugées :	68
8.7.1.7.	Cheminée :	68
8.7.1.8.	Décendrage & stockage de cendre :	69
8.7.2.	Partie hydraulique :	70
8.7.2.1.	Schéma de principe :	70
8.7.2.2.	Ballon de stockage	71
8.7.2.3.	Départ / retour réseau Strasbourg Centre	71
8.7.2.4.	Expansion et maintien de pression	72
8.7.2.5.	Arrivée eau froide	72
8.7.3.	Partie Electrique & automatisme	72
8.8.	Implantation	73
8.8.1.	Présentation du site	73
8.8.2.	Implantation sur le site	75
8.8.3.	Plan de masse de l’installation	77
8.9.	Vue architecturale	79
8.10.	Réseau d’interconnexion biomasse	81
9.	NPNRU du Quartier de l’Elsau	81

1. Synthèse

Notre offre, résolument orientée vers l'atteinte de l'objectif de l'Eurométropole 100% EnR à horizon 2050, prévoit de nombreux travaux d'investissements permettant :

- D'intégrer de nouvelles sources d'énergies renouvelables à l'approvisionnement du réseau de chaleur de Strasbourg Centre
- De mettre cette énergie renouvelable à disposition du plus grand nombre au travers d'un plan de développement ambitieux
- De sécuriser l'approvisionnement des abonnés.

Le présent document a pour objet de présenter dans le détail l'ensemble des travaux d'investissement prévus :

- Travaux de développement :
 - **Travaux de développement du réseau de chaleur :**
 - Nouveaux réseaux : 35.9 km
 - Nouveaux points de livraison : 310 PDL
- Travaux structurants :
 - **Raccordement et interconnexion de nouvelles sources d'énergies fatales :**
 - Raccordement à l'aciérie BSW
 - Raccordement au réseau de chaleur R-PAS
 - **Passage en basse pression de 5 poches de consommations**
 - Découplage hydraulique des points de livraison
 - Adaptation des réseaux haute pression à un fonctionnement basse pression
 - **Sécurisation de l'approvisionnement**
 - Rénovation importante du réseau d'interconnexion des réseaux HP
 - Optimisation de la sous-station d'interconnexion
 - Pose de vannes d'isolement sur les réseaux
 - Diagnostic de l'état des réseaux
 - Remplacement des générateurs de la chaufferie de l'Esplanade
 - Remplacement des générateurs 1 et 2 de la chaufferie de l'Elsau
 - Ajout d'un générateur 4 à la chaufferie de l'Elsau
 - **Optimisation des moyens de production d'appoint / secours :**
 - Rénovation de l'automatisme de la chaufferie de l'Esplanade
 - Mise à jour de l'automatisme de la chaufferie de l'Elsau
 - **Télésurveillance des points de livraison**
 - **Création d'une nouvelle chaufferie biomasse de 21 MW, à faibles émissions (scénario B)**
 - **Rénovation architecturale de la chaufferie de l'Esplanade**
 - **Pose de panneaux photovoltaïques sur les chaufferies de l'Esplanade, de l'Elsau et biomasse**

Un projet d’investissement de 77M€ à 105M€ selon le scénario retenu afin de converger vers les 100% d’ENR&R en 2050.

Des études très poussées afin de sécuriser techniquement et économiquement la DSP.

2. Evolutions du réseau de chaleur

2.1. Plan des développements

Le périmètre de concession ayant été étendu par rapport au périmètre actuel, nous avons pu établir un projet conséquent de développement du réseau de chaleur.

La carte ci-dessous représente les réseaux et zones de développement retenus :

Développement du réseau

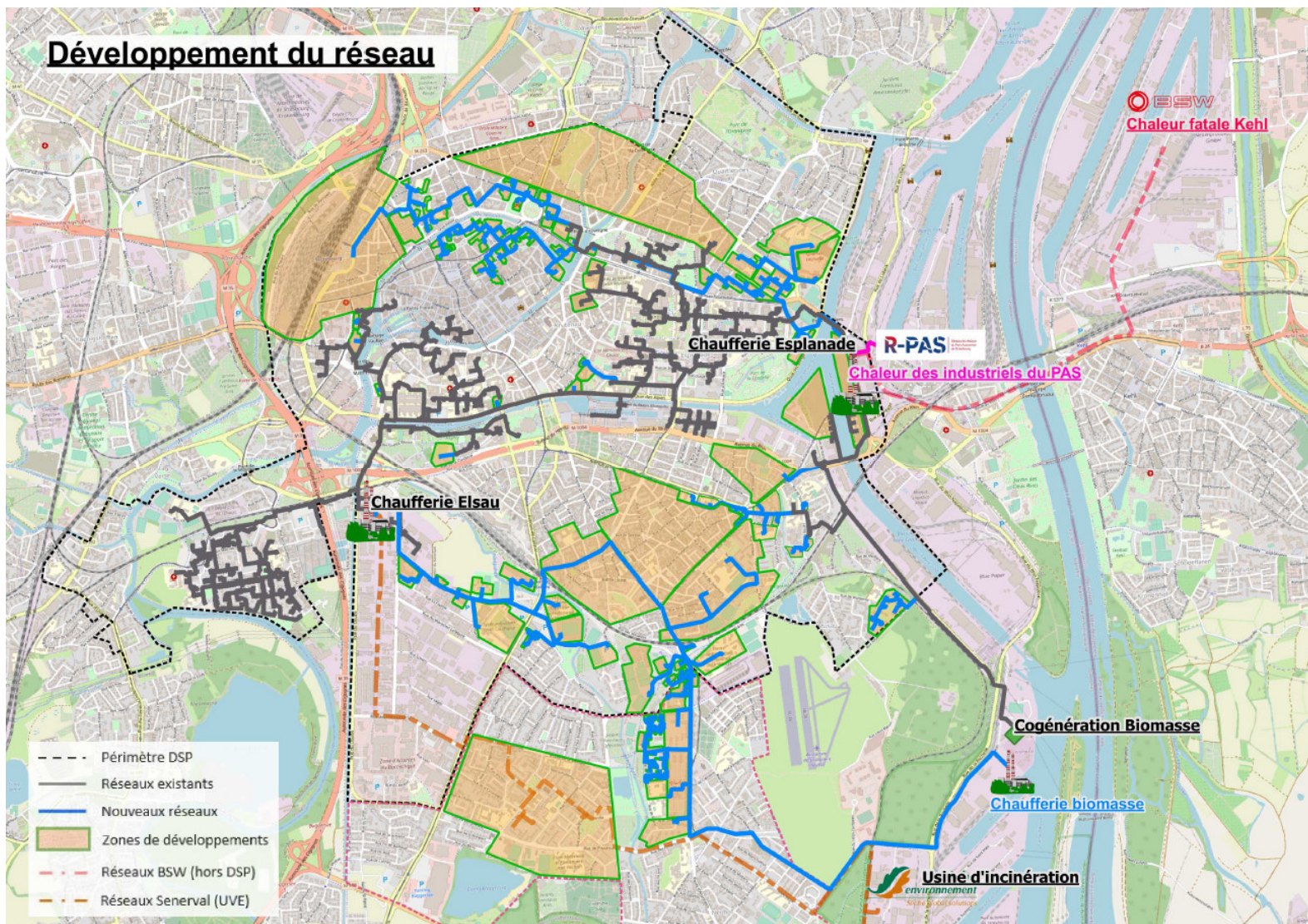

Ce travail de prospection a fait l’objet d’une identification bâtiment par bâtiment décrite dans la **Note 48 - Plan de prospection commerciale**.

Notre travail de prospection a abouti à l'identification de 2 grandes extensions du réseau de chaleur en compléments d'opportunités de densification :

• **Extension Nord :**

- Quartier Rotterdam
- Quartier Spach
- Quartier République
- Grande Ile
- Quartier des Halles
- Quartier Gare

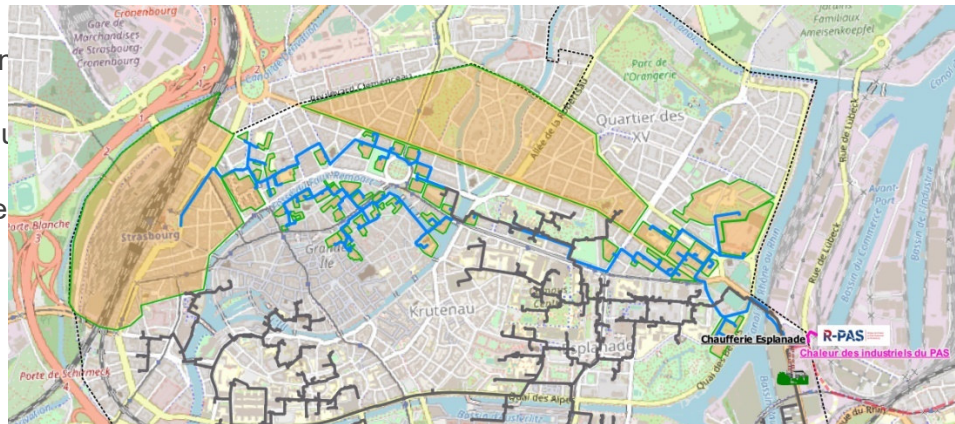

• **Extension Sud :**

- Plaine des Bouches
- Meinau
- Neudorf
- Kibitzenau
- Musau
- Neuhof (export)

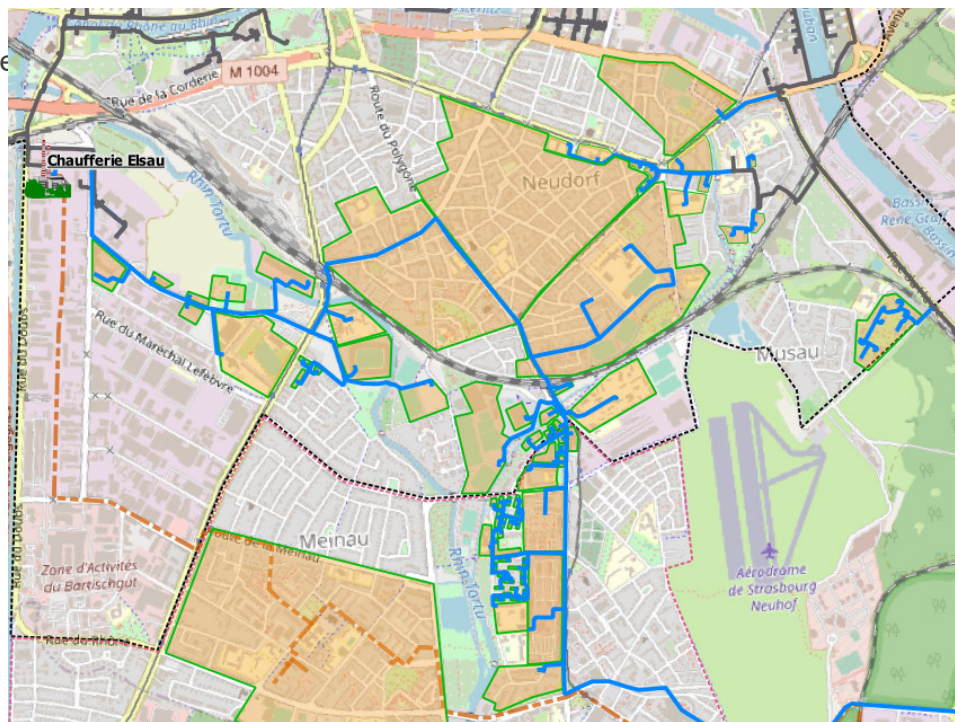

L'ensemble de ces extensions ont fait l'objet d'études précises d'implantation des réseaux, réalisées en partenariat avec le bureau d'étude Lollier Ingénierie.

2.2. Organisation des infrastructures réseaux

Ces grandes zones de développement sont l'occasion de réfléchir à une nouvelle organisation des infrastructures réseaux prenant en compte :

- L'emplacement des abonnés
- L'emplacement des moyens de production EnR&R
- L'emplacement des moyens de production d'appoint/secours au gaz naturel
- Les éventuels développements futurs non pris en compte dans notre offre
- La volonté de sécuriser les approvisionnements





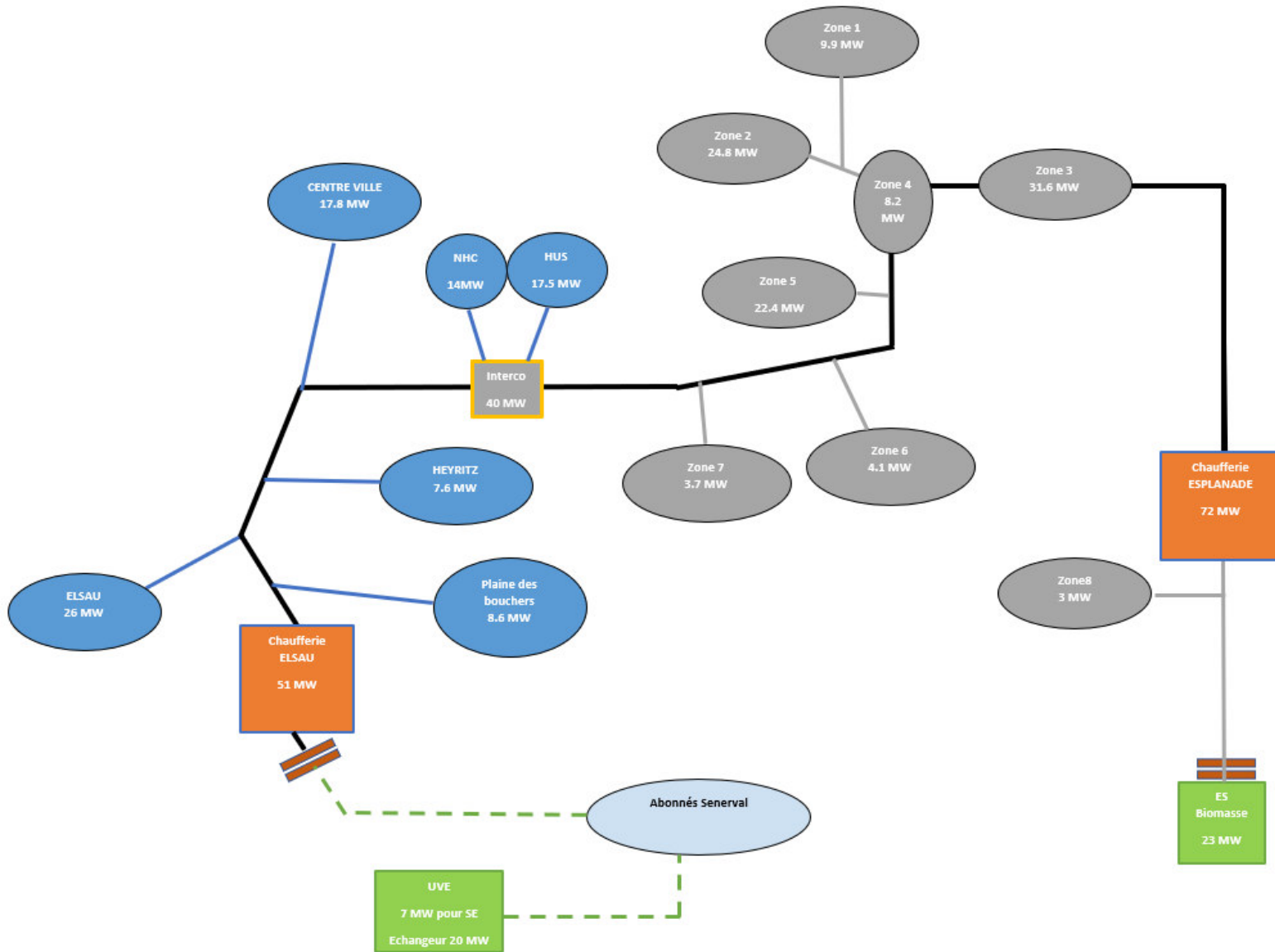

Pour ce dernier point, une des philosophies de R-CUA est de ne jamais créer une infrastructure réseau exclusivement fondée sur la base des besoins connus et identifiés à l'instant T. Notre expérience montre que les réseaux de chaleur sont en perpétuelle évolution et que les infrastructures principales structurantes, dites de distribution, doivent être surdimensionnées en conséquence.

Aujourd'hui, les infrastructures sont organisées de la manière suivante :

- 2 chaufferies d'appoint / secours gaz
- 1 réseau de l'Elsau
- 1 réseau de l'Esplanade
- 1 réseau d'interconnexion entre les réseaux de l'Elsau et de l'Esplanade
- 1 réseau de connexion à la chaufferie ES Biomasse.

Schématiquement, les infrastructures peuvent être représentées de la manière suivante :



-  Réseau d'interconnexion HP
-  Réseau HP Elsau
-  Réseau HP Esplanade
-  Poche de consommation Esplanade
-  Poche de consommation Elsau
-  Point d'alimentation ENR
-  Réseau ENR hors DSP

En intégrant les développements, les nouvelles énergies renouvelables, des maillages et le passage en basse pression de certaines poches dès l'offre de base, l'architecture des infrastructures proposée sera la suivante :

Architecture future :

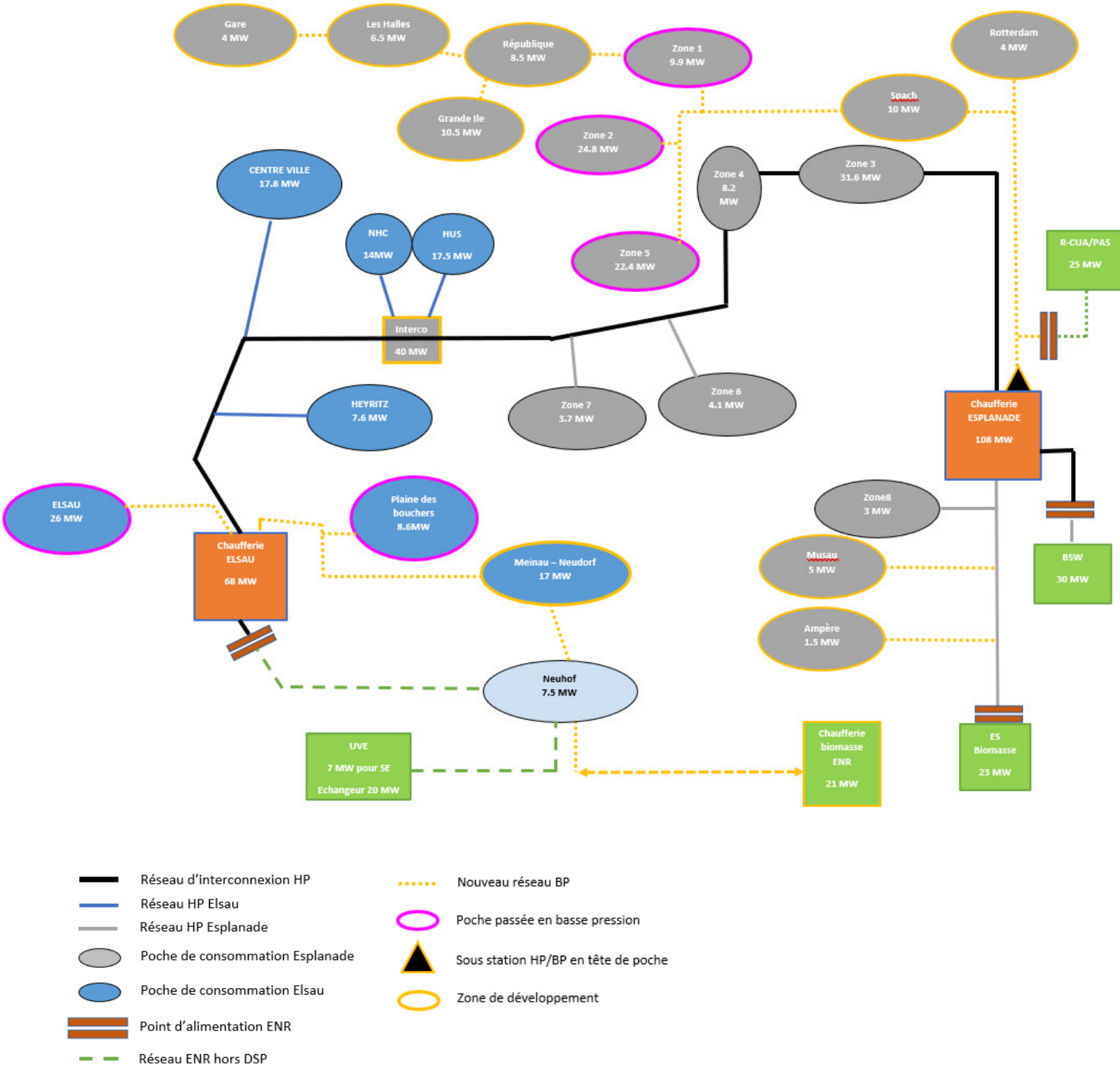

Une architecture réseaux nouvelle permettant une meilleure sécurisation des approvisionnements et une parfaite intégration des sources ENR, tout en passant en Basse Pression 92MW.

2.3. Travaux de raccordement des nouveaux abonnés

2.3.1. Les points de livraison

Tous les nouveaux abonnés seront raccordés au réseau via une sous-station de découplage sous forme de skid.

La création de nouveaux points de livraison intégrera :

- La mise en place d'un échangeur à plaques de marque Sondex ou équivalent
- Une panoplie primaire
 - Compteur de chaleur de marque Itron ou équivalent
 - Vanne de régulation 2 voies de type maintien de pression différentielle de marque Samson ou équivalent
 - Filtre
 - Thermomètres
 - Manomètre
 - Vannes de sectionnement, vidange, mise à l'air
- Une panoplie secondaire :
 - Vannes de sectionnement, vidange, mise à l'air
 - Filtre
 - Expansion de marque Pneumatex ou équivalent
 - Traitement d'eau de marque BWT ou équivalent
 - Pompe de circulation (si aucune pompe existante) de marque Salmson ou équivalent
- Calorifuge de l'ensemble
- Une armoire de contrôle commande, avec report d'informations vers l'hypervision et la télérelève

Ci-dessous un schéma de principe type avec les limites de prestations :

SST type

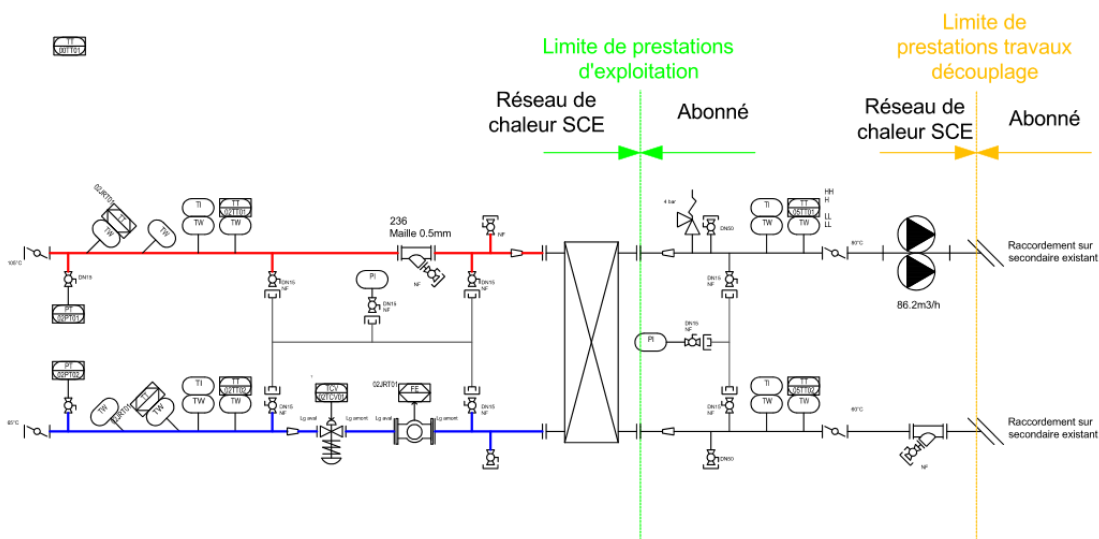

Chaque installation secondaire pouvant être différente (principe hydraulique, implantation, conditions d'accès, ...) les travaux de raccordement seront précédés d'une phase d'audit des chaufferies actuelles.

Cet audit aura pour mission de :

- Relever le schéma de principe des installations secondaires existantes
- Relever la marque et type des équipements principaux en place
- Identifier les conditions d'implantation et d'accès au local sous-station
- Lister l'ensemble des travaux à mettre en œuvre pour réaliser le découplage hydraulique
- Rédiger le schéma de principe définitif de chaque point de livraison

De plus, dans le but de simplifier les travaux de raccordement et de limiter le temps de coupure nécessaire à chaque point de livraison, les nouveaux équipements seront livrés et montés sous forme de skid.

Un skid correspond donc à un ensemble d'équipements préfabriqués et prémontés en atelier sur un châssis métallique.

Il pourra être décomposé en plusieurs éléments dont chacun devra passer la largeur d'une porte standard.

Ainsi, le temps de coupure pourra être réduit à 1 ou 2 jours par points de livraison en moyenne.

2.3.2. Les réseaux enterrés

Au global, ce seront près de 35 km de réseaux, tous en basse pression, qui seront posés.

A ce stade de notre offre, les tracés proposés ne sont, bien entendu, pas définitifs. Le tracé réel sera évolutif en fonction des développements réels mais également selon des diverses contraintes que nous rencontrerons :

- Présence d'autres réseaux,

- Projets de réaménagement, ...

Un bureau d'étude spécialisé, Lollier Ingénierie, qui dispose d'une longue expérience en pose de réseaux de chaleur et de travaux de VRD, nous a accompagné dès la phase de construction de notre offre afin d'étudier la faisabilité du tracé proposé.

Ainsi toutes les rues et tous les ouvrages spéciaux ont fait l'objet d'une visite et d'une mise en plan avec l'ensemble des réseaux enterrés, nous permettant de déterminer un fuseau de passage de notre réseau, des éventuelles difficultés de chantier et des niveaux de finition à prévoir.

En effet, nos extensions étant prévues dans des zones urbaines denses et historiques, il était nécessaire de nous assurer de la faisabilité du projet proposé.

Ces études ont mis en lumière des travaux spécifiques à mettre en œuvre comme par exemple le passage d'ouvrages d'art pour accéder à la grande Ile. Ces travaux spécifiques sont décrits au §2.3.2.2

35 km de réseaux basse pression neufs

Un tracé déjà étudié par un bureau d'étude spécialisé confirmant la faisabilité

Et chiffré par un groupement d'entreprises locales

En complément, en phase de réalisation, l'ensemble du réseau de chaleur sera modélisé sur le logiciel Termis (logiciel de simulation thermique de réseaux) afin de nous aiguiller sur les dimensionnements de réseau mais également sur les fonctionnements à prévoir et les éventuelles adaptations à apporter. Une pré-étude Termis a été réalisée dès la conception de notre offre.

Enfin, il est également prévu l'installation d'une fibre optique entre la chaufferie de l'Elsau et la nouvelle chaufferie biomasse (scénario B).

Cette fibre optique permettra une communication en temps réel entre les outils de production de la chaleur et donc de piloter efficacement leur fonctionnement.

2.3.2.1. Caractéristique des réseaux enterrés

Les nouveaux réseaux enterrés auront les caractéristiques suivantes :

Canalisations :

Les conduites et les organes sont de classe PN25.

Les tubes pré-isolés sont conformes aux normes NF EN253, EN448, EN488 et EN489 (notamment pour les manchons calorifugés mis en œuvre au droit de chaque raccordement de longueurs droites ou d'accessoires). Les tubes pré-isolés seront également certifiés par l'avis du CSTB.

Ils ont les caractéristiques générales suivantes :

Acier noir suivant norme NF EN 10217-1 (nuance P235GH pour DN > 125mm, nuance P265GH pour DN ≤ 125mm ou équivalente soumise à l'approbation du Maître d'Œuvre) assemblés par soudure autogène.

Les canalisations sont en acier pré-isolé mousse de polyuréthane et recouverts d'une couche de Polyéthylène Haute Densité (PeHD).

L'isolation des réseaux sera de type épaisseur standard. R-CUA se réserve cependant la possibilité de passer certains réseaux dans une classe d'isolation thermique supérieure après étude des pertes thermiques.

Deux câbles en cuivre pré-insérés dans la mousse calorifuge assurent la détection et la localisation de l'humidité par mesures de résistance électrique ou par impulsions de type Nordique.

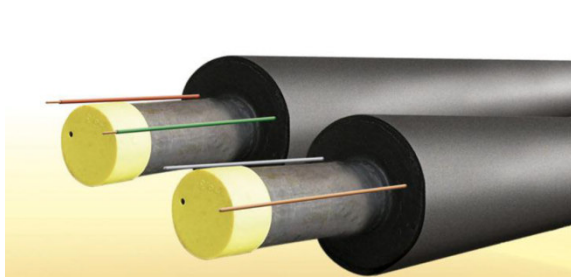

Exemple de réseau pré-isolé avec fils de détection de fuite

Ce système est conforme à la norme NF EN 14419 : « Tuyaux de chauffage urbain - Systèmes bloques de tuyaux pré-isolés pour les réseaux d'eau chaude enterrés directement - Systèmes de surveillance ». La fabrication des canalisations acier est conforme à la norme NF EN 10224 (norme reprenant la NF A 49-150)

Les caractéristiques mécaniques et thermiques des tubes sont conformes à la norme NF E 39 003 (Réseaux de transport et de distribution de chaleur ou de froid). Conformément à cette dernière norme, les conduites répondent également à la norme NF EN 253 (systèmes bloqués de tuyaux pré-isolés pour les réseaux d'eau chaude enterrés directement).

Isolation

Mousse de polyuréthane de masse volumique $>70 \text{ kg/m}^3$ et de conductivité thermique inférieure à $0,033 \text{ W/m.K}$ à 50°C .

Les épaisseurs de l'isolant sont fonction des diamètres des canalisations acier et des diamètres des enveloppes extérieures de protection. L'isolant remplit intégralement l'espace annulaire situé entre le tube acier et l'enveloppe PEHD (sans aucun vide d'air).

Au droit des assemblages, l'isolant est reconstitué par des joints spéciaux réalisés en mousse polyuréthane expansive haute densité avec manchons thermo-rétractables en PEHD. Aux droits de passage spéciaux, il pourra être privilégié l'utilisation de manchons électro-soudés.

Vannage :

Types de vannes

Les vannes seront pré-isolées et enterrées. Elles auront les caractéristiques suivantes :

Vannes de DN inférieur à DN100

- Robinet à tournant sphérique, sphère flottante.
- Tige de manœuvre : acier inoxydable

- Pré-isolées, épaisseur de calorifuge et fils de détection identiques aux tuyaux
- Raccordement à souder selon EN 12627.

Vannes de DN supérieur à DN150

- Robinet à tournant sphérique,
- Sphère arbrée à passage réduit
- Double étanchéité active et bidirectionnelle,
- Poignée de manœuvre et tige : acier inoxydable
- Pré-isolées, épaisseur de calorifuge et fils de détection identiques aux tuyaux
- Raccordement à souder selon EN 12627.
- Un réducteur sera fixé à la vanne et positionné dans le regard. Une peinture anticorrosion 2 couches sera appliquée à la partie visible non pré-isolée.

Modalités de mise en œuvre

En fonction du diamètre, les vannes seront installées sous bouche à clé (jusqu'au DN100) ou sous tampon fonte.

Sous BAC :

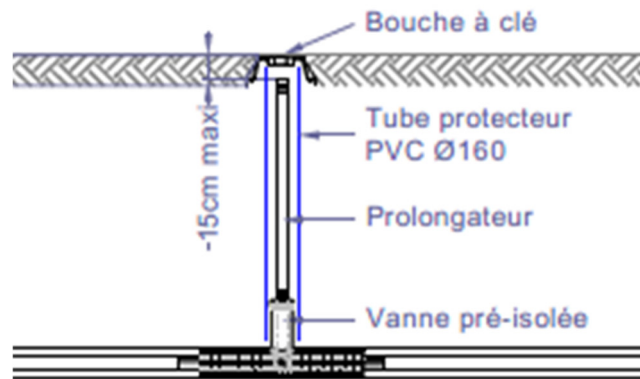

Sous tampon fonte :

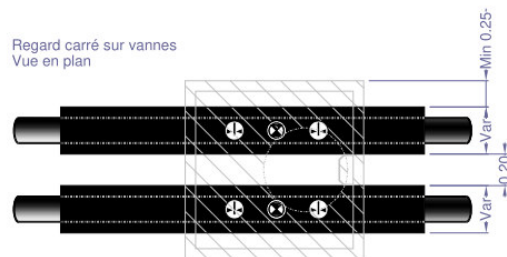
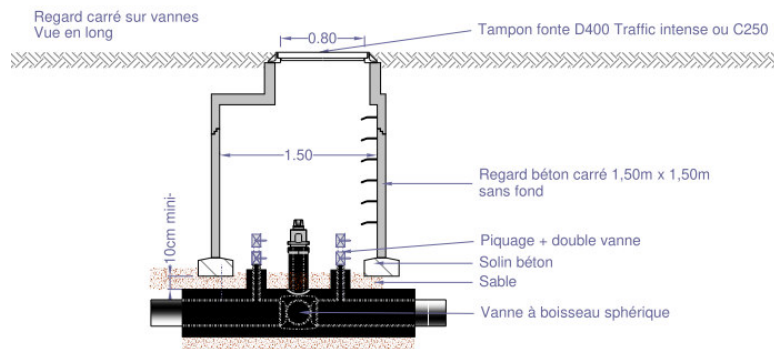
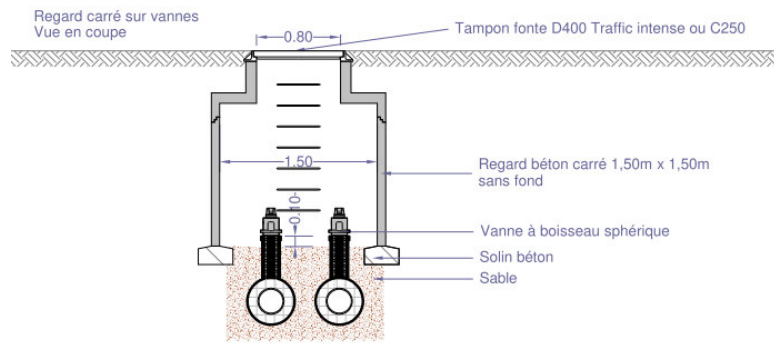

Mise en œuvre du réseau enterré

Les canalisations seront posées sur un lit de sable et remblayées par le matériel en place ou matériel d'apport.

Le profil type d'une tranchée est présenté ci-dessous :

Profil de fouille

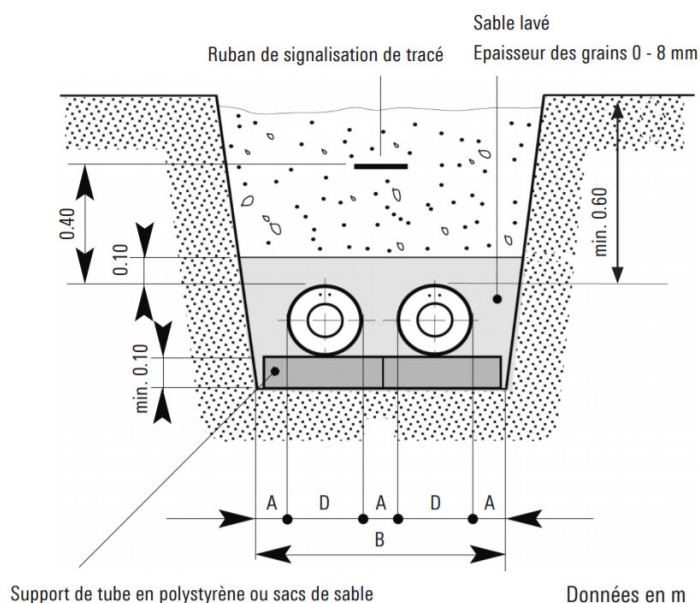

Sauf avis contraire du propriétaire du site, la profondeur minimale sous chaussée sera de 0m80. Elle sera de 0m60 sous trottoir et espace vert.

La remise en état en surface se fera à l'identique. Les découpes d'enrobés seront propres et soumises à validation du propriétaire du site. Les espaces verts seront recouverts de terre végétale et réengazonnés.

2.3.2.2. Déroulement des travaux

D'une manière générale les travaux préparatoires et le chantier se déroulent en plusieurs tâches successives :

- Préparation hors site : réunion d'information avec les services gestionnaires et les usagers de l'espace public, réalisation des plans d'exécution, demande d'autorisation de voirie.
- Travaux préalables : marquage piquetage des réseaux existants, investigations et sondages, implantation du réseau et installation des baraquements de chantier, état des lieux
- Dégagement des emprises : mise en œuvre de la signalisation réglementaire, matérialisation des zones de travaux, de stockage et d'évolution des engins, protection

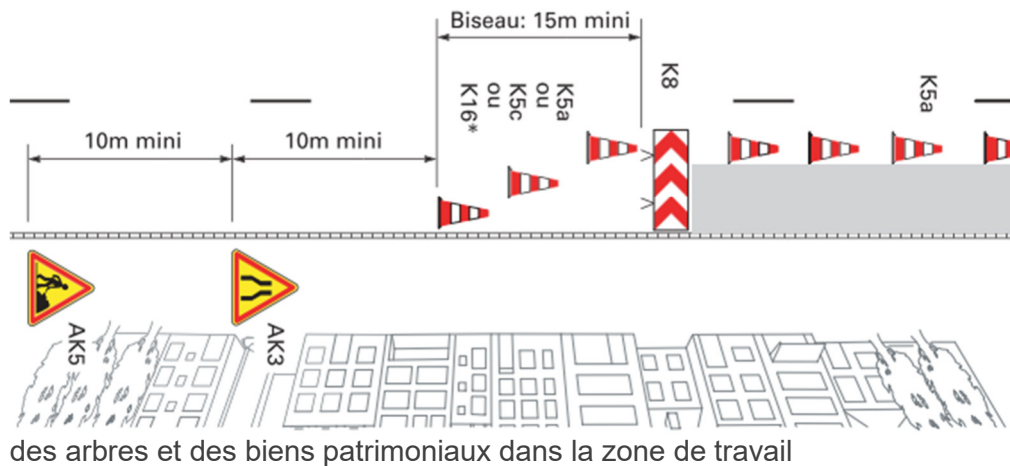

Certu – Signalisation temporaire, manuel du chef de chantier

- Travaux de terrassement et de pose des réseaux



R-CUA – Pose d'un réseau de chaleur à Strasbourg

- Remblaiement des tranchées
- Réfection des revêtements
- Dépose de la signalisation et libération des emprises

2.3.2.3. Organisation du chantier

Un front de travail courant est composé de 3 ateliers.

- Une équipe terrassement qui prépare l'ouverture de la tranchée, ouvre et sécurise la fouille, cette équipe est généralement la plus nombreuse, elle est constituée de :
 - Un chef d'équipe, sous l'autorité du conducteur de travaux qui coordonne les ouvriers et assure l'interface avec les usagers.
 - Un conducteur d'engins qui creuse la tranchée.
 - Un ou plusieurs chauffeurs de poids lourds qui transportent les matériaux extraits
 - Un manoeuvre qui guide le conducteur de l'excavatrice dans les terrassements délicats (présence de réseaux ...)
 - D'un camion aspirateur qui permet de réaliser les phases de travaux les plus délicates comme les terrassements à proximités d'ouvrage enterrés, l'ouverture de branchement de bâtiment

- Une équipe de tuyauteurs qui réalise la manutention, la pose des tubes et accessoires du réseau de chaleur, la soudure des pièces et le manchonnage des soudures. Elle est composée :
 - D'un conducteur d'engin qui assure la manutention des pièces dans la tranchée et le maintien de celles-ci lors de l'assemblage.
 - Un soudeur qui réalise l'assemblage des pièces en acier en les soudant ensemble
 - Un manoeuvre qui prépare les assemblages du soudeur, gère les réglages du poste à souder et gère les consommables.
 - Un manchonneur qui est chargé, lorsque la soudure est finalisée, de recréer l'enveloppe isolante en réalisant un manchon

- Une équipe de génie civil qui réalise le remblai d'enrobage autour des tubes, la pose les ouvrages de génie civil, reconstitue la structure de la voirie existante et prépare la pose du revêtement définitif.
 - Un conducteur de chargeur qui assure l'approvisionnement en matériaux depuis une zone tampon située à proximité
 - Un manoeuvre qui assure la mise en œuvre des différents matériaux et le compactage de la tranchée
 - Un maçon qui pose les ouvrages de génie civil (chambre de vidange, regard de purge) et repose les bordures et autres délimitations.

Le revêtement définitif (enrobés, béton, pavage) sera mis en œuvre par une équipe spécialisée et réalisé sur des zones plus grandes que l'atelier journalier.

L'encadrement sera assuré par un conducteur de chantier propre à chaque entreprise (terrassier et tuyauteur).

2.3.2.4. Points particuliers

Avec l'appui de Lollier Ingénierie nous avons pu identifier quelques points particuliers du passage du réseau de chaleur qui ont nécessité des études complémentaires nous permettant de confirmer la faisabilité technique du passage du réseau de chaleur avec, par exemple, sur l'extension Nord :

Le Pont d'Anvers :

Point stratégique sur le tracé du réseau entre la chaufferie et le quartier de l'Esplanade, le franchissement du bassin Vauban sera réalisé via un accrochage des tubes sous le Pont d'Anvers.

Sur la berge Ouest du bassin les tubes depuis la route du petit Rhin chemineront en pied de talus puis le long de la culée pour remonter sur les travées nord de l'ouvrage.

Sur la berge Est les tubes descendront le long de la culée puis seront posés sous chaussée



Un levé du dessous de l'ouvrage nous a permis d'estimer l'espace libre disponible pour faire cheminer les tubes.

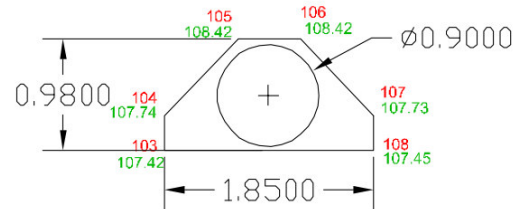

Le Pont Saint-Etienne :

Le franchissement du fossé du Faux-Rempart permettra d’alimenter les points de raccordement potentiels situés sur la grande île.

Les documents d’archives, issus des travaux de réfection globale du pont réalisés en 2010, nous indique que la voûte a été mise à nue et que l’ensemble est comblé de béton

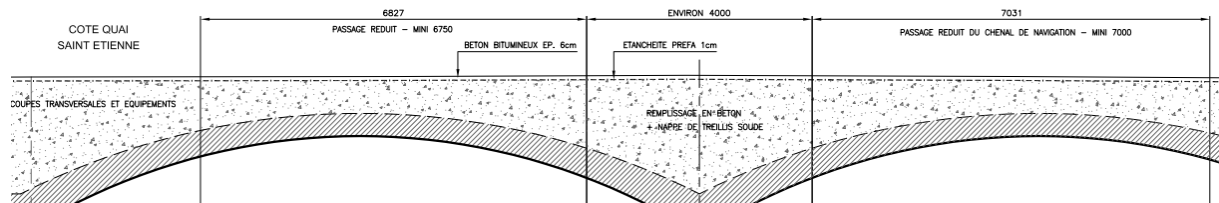

Pour réaliser ce franchissement une partie du tablier de l’ouvrage sera fraisée pour libérer une emprise nécessaire à la pose de 2 fourreaux métalliques servant de protection mécanique aux tuyaux –pré-isolés

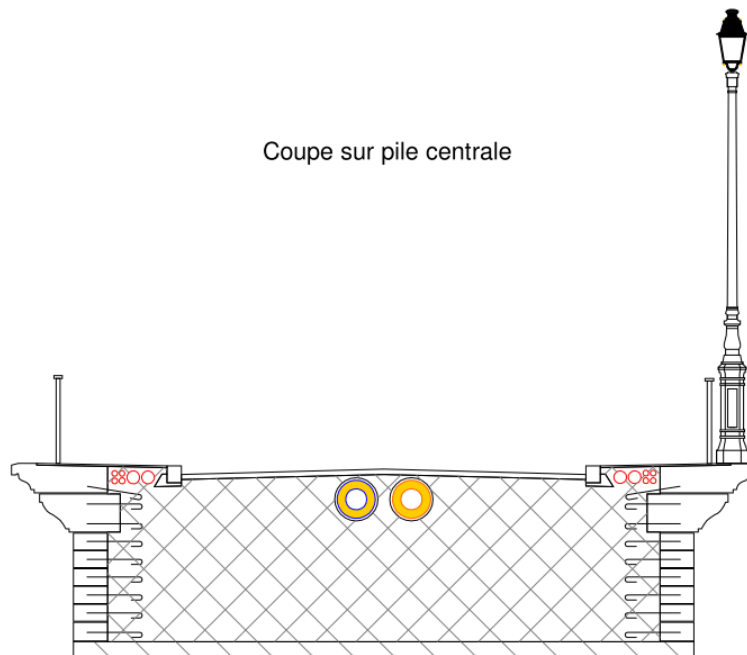

Proposition d'implantation sur la pile centrale

Après la pose des tuyaux pré-isolés dans les fourreaux métalliques, l'espace libre sera comblé avec un coulis de ciment et le revêtement sera refait à l'identique.



Travaux similaires réalisés sur le réseau du Wacken

Forages :

Le franchissement des lignes de tramway rencontrées sur le tracé (Place de la République, Broglie, Esplanade ...) ne pouvant se faire en tranchée ouverte pour ne pas stopper l'exploitation des lignes CTS, des franchissements seront réalisés en utilisant des techniques sans tranchée.

Selon les cas (présence de nappe phréatique, encombrement du sous-sol) différentes technologies pourront être mises en œuvre, il s'agira soit d'un forage par pousse-tube tarière soit d'un micro tunnelier.

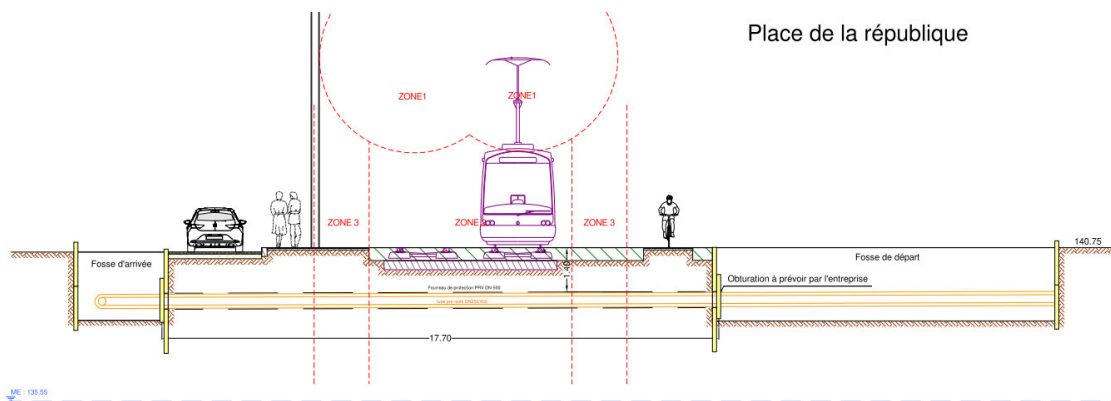

Elévation sur le forage envisagé place de la république

La méthodologie de réalisation de ces travaux est globalement semblable, des fosses sont réalisées de part et d'autre de l'ouvrage à franchir.

La plus grande permet l'installation de l'équipement de forage puis, ultérieurement, la mise en place des tubes pré-isolés par poussage



Terrassement d'une fosse de forage sous tram au port du Rhin – R-CUA

La petite fosse dite de sortie permet de réception la tête de forage et de relier les tubes au reste du réseau



Travaux dans l'Hypercentre :

La synthèse des contraintes (réseaux existants, ouvrages souterrains) et des enjeux (arbres remarquables, places de marché, terrasses) menée sur un périmètre élargi par rapport aux points de raccordement nous a permis de flécher les tracés les moins impactant pour les riverains et les usagers de l'espace public et des commerces.

Il subsiste néanmoins quelques zones contraintes, principalement situées sur la grande île, notamment la rue Brulée et rue du Fil.

Souhaitant anticiper au maximum les impératifs liés aux commerces, livraisons et au tourisme nous avons adapté notre méthodologie de travail.

- Les ateliers de travail seront réalisés sur des zones plus courtes (généralement entre 2 carrefours) soit d'une soixantaine de mètre au plus.
- La signalisation sera adaptée et renforcée pour garantir la sécurité de tous
- Des dispositifs de franchissement de la tranchée permettront aux clients d'accéder aux boutiques et commerces.
- Le stockage des fournitures et des matériaux extraits seront réalisés en dehors de la rue. L'approvisionnement en tubes et matériels sera fait à l'avancement.



Lollier Ing. – Insertion atelier terrassement dans une rue commerçante

D'autres points particuliers ont été identifiés sur cette extension ou sur les autres et ont fait l'objet d'études détaillées du même ordre, nous permettant de sécuriser la faisabilité technique et l'estimation du coût de ces travaux.

2.3.2.5. La communication autour des chantiers de réseau

Les travaux que génèrent la pose de 35 km de réseaux de chaleur au sein d'une agglomération sont impactant, même si ceux-ci devraient s'étendre sur près d'une dizaine d'années (voir **Note 16 – Planning des travaux d'investissements**).

Ils vont nécessairement entraîner des désagréments pour les riverains, les transports et les commerces, que nous nous emploieront à réduire comme à prévenir.

Afin de limiter au maximum ces désagréments, une organisation et une communication spécifique doivent être mises en place.

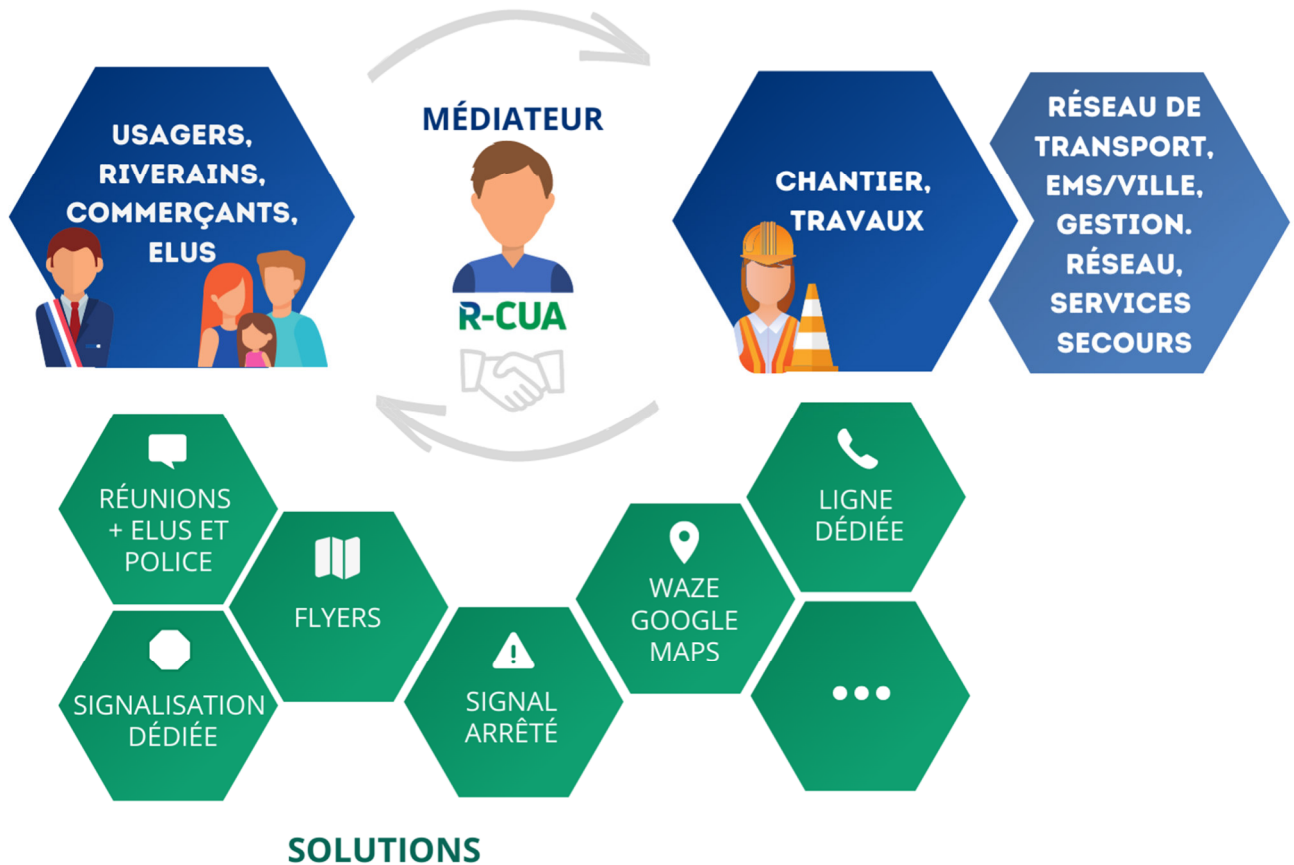

Notre expérience dans la gestion de travaux de réseaux enterrés en milieu urbain nous amène à considérer que le chef de projet en charge de du pilotage des travaux ne peut pas être celui en charge de la communication avec les riverains, commerces et usagers de la voie publique, pour des chantiers de grande ampleur.

C'est pourquoi un médiateur de travaux sera désigné et aura pour mission de fluidifier les échanges entre les équipes en charges de la réalisation des travaux et l'ensemble des parties prenantes externes.

Nous proposerons que des réunions d'informations aient également lieu avec les élus de quartiers et les représentants des associations de riverains dès la phase d'étude.

Enfin, un ensemble de mécanismes de communication et d'information seront mis en œuvre, en complément, un ensemble de mécanismes de communication et d'information sera élaboré :

- Panneaux d'informations tout le long du chantier et de ses abords
- Courriers d'informations aux riverains et à l'affichage en pieds d'immeubles
- Site internet

- Mise en place d'une ligne téléphonique d'information et de réclamations

Ces éléments sont détaillés au sein de la **Note 7 – Relations avec les usagers et leurs représentants.**

D'un point de vue technique, dès la signature du contrat de DSP, les projets de tracés des nouveaux réseaux seront déclarés sur la plateforme Signal Arrêtés, de l'Eurométropole.

Cette déclaration d'intention de travaux nous permettra de nous mettre en relation avec tous les services de l'Eurométropole en charges des travaux de voiries, d'assainissement et d'aménagement. Le but étant de faire connaître nos intentions mais également de recueillir toutes les perspectives et contraintes spécifiques émanant de ces services.

Nous étudierons alors également les opportunités d'interventions communes permettant d'optimiser les travaux en limitant le nombre d'interventions par voiries.

Un médiateur travaux en charge de la communication.

Une communication et une information à destination de tous.

L'utilisation de plateformes de communication existantes : Signal Arrêté,
Waze, newsletter d'associations d'usagers...

3. Raccordement de nouvelles sources d'énergie fatale

Afin de répondre aux enjeux d'apport d'énergies renouvelables au mix énergétique du réseau de chaleur, le cahier des charges prévoit en base le raccordement au réseau de récupération de la chaleur fatale issue de la BSW.

En complément, et/ou en remplacement de l'énergie en provenance de la BSW, notre offre prévoit le raccordement au réseau R-CUA/PAS, mettant à disposition la récupération d'énergies fatales auprès des industriels du Port Autonome de Strasbourg.

Le présent chapitre traite donc des travaux nécessaires au raccordement de ces deux nouvelles sources d'énergie.

3.1. Raccordement BSW

Conformément aux données du cahier des charges, la prestation de raccordement au réseau de la BSW, commence pour la DSP aux vannes de sectionnement à l'entrée de la chaufferie de l'Esplanade.

Les équipements en amont ne sont pas à la charge de la DSP, ni techniquement, ni financièrement.

La BSW délivre de la chaleur sous forme d'eau surchauffée au régime de température 150/90°C.

Pour des questions de délimitation claire des limites d'exploitation entre le réseau BSW et le réseau SCE, nous proposons l'installation d'un découplage hydraulique par l'installation d'échangeurs tubulaires ou plaques/calandre :

- Régime température primaire (BSW) : 150/90 °C
- Régime secondaire (SCE) : 140/80°C

Compte tenu du fait que la puissance délivrée par le réseau BSW pourrait s'accroître à l'avenir et, pour des questions de redondance des équipements, nous avons prévu l'installation de deux échangeurs de 15 MW chacun.

Le schéma de l'installation proposée est le suivant :

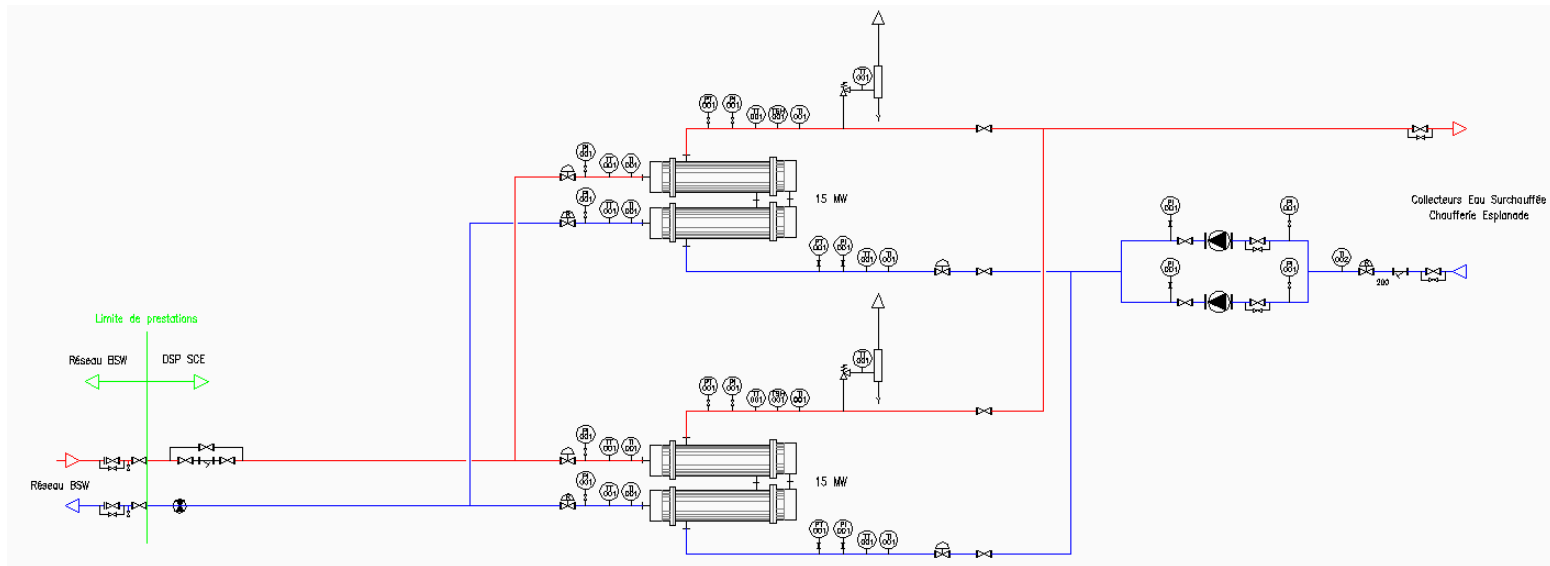

Notre offre comprend donc la fourniture et la pose des équipements suivants :

- Coté primaire :
 - 2 groupes d'échangeurs de 15 MW chacun
 - 2 vannes de régulation
 - 2 vannes de sécurité
 - Un ensemble de vannes de sectionnement
 - Un filtre
 - Un compteur d'énergie
 - Un ensemble d'instrumentation (thermomètre, manomètre, ...)
 - Tuyauterie, calorifuge
- Coté secondaire :
 - 2 soupapes de sécurité
 - Thermostats de sécurité
 - Pompes de charge
 - Vannes de cascade échangeurs
 - Un ensemble de robinetterie, instrumentation
 - Tuyauterie, calorifuge
- Electricité, automatisme
 - Raccordement électrique de tous les équipements
 - Installation des automates de régulation et programmation
 - Mise à jour de la supervision du site

Le mode de fonctionnement du réseau BSW n’étant pas connu, des discussions techniques seront donc nécessaires afin de finaliser le projet de raccordement.

Il reste de nombreuses interrogations, notamment au regard des profils de production fournis par BERIM, montrant des coupures de récupération de chaleur de 5 à 10 min toutes les 45 min environs.

Que prévoit
Mise en plac
Régulation d
Envoi de tra

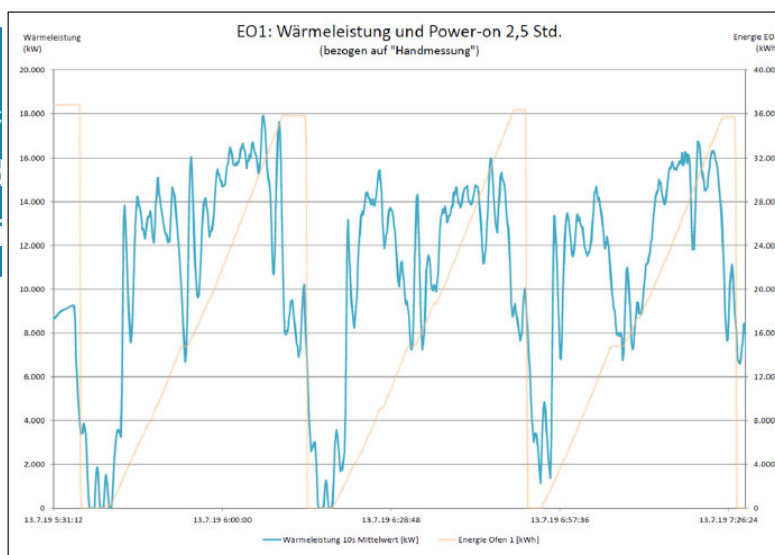

es coupures

Figure 2. Courbe de charge Four 1 - 2,5h

Notre **Note 12.2 – Recherche et développement** fait d’ailleurs état de proposition de solution de stockage d’énergie qui pourront faire l’objet d’un partage avec la société gestionnaire du réseau de récupération BSW.

Enfin, en ce qui concerne la question des limites de prestation d’exploitation, celle-ci est traitée dans le projet de convention de fourniture de chaleur de la BSW.

3.2. Raccordement R-CUA/PAS

Le réseau R-CUA/PAS est un réseau de chaleur approvisionné en chaleur fatale collectée auprès d'industriels du Port Autonome de Strasbourg. Sur proposition de R-CUA/PAS, Strasbourg Centre Energies souhaite le raccordement à ce réseau afin de valoriser sa chaleur fatale sur le réseau BP d'extension Nord – Rotterdam – République -Centre.

Le raccordement à ce réseau est prévu dans le cadre du contrat de raccordement R-CUA/PAS, selon le schéma et limites de prestations ci-dessous.

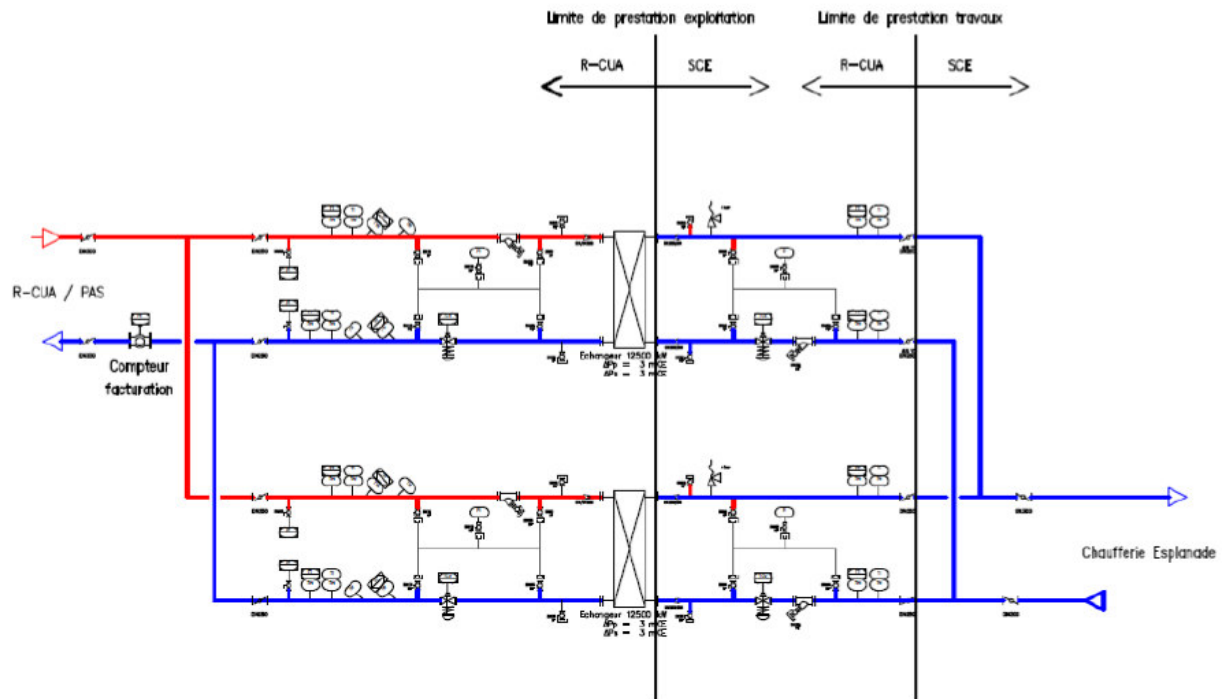

Il reste donc à la charge de Strasbourg Centre Energies le raccordement aux attentes réalisées par R-CUA/PAS.

C'est l'objet de la prestation prévue dans ce contrat clé en main, et qui comprend :

Notre offre comprend :

- Hydraulique
 - Fourniture et pose de l'ensemble de la robinetterie
 - Tuyauterie et calorifuge
- Electricité / automatisme
 - Raccordement électrique de tous les équipements
 - Installation des automates de régulation et programmation
 - Mise à jour de la supervision du site

4. Passage en basse pression

4.1. Identification des zones passées en BP

Le passage en Basse Pression (BP) des réseaux de l'Elsau et de l'Esplanade présente un enjeu fort pour le développement des ENR&R sur ce réseau.

C'est pourquoi il est demandé dans le cahier des charges de proposer en option un minimum de 90MW de puissance à passer en basse pression, avec un cadencement de 22.5MW tous les 5 ans.

Notre analyse de l'état des réseaux, de l'architecture des réseaux, ainsi que nos simulations thermiques nous amènent à proposer le passage en basse pression de 5 poches de consommations, pour un total de 92 MW.

- **Esplanade Zone 1**
 - Nécessaire dans le cadre du développement de l'extension Nord
 - Permet de rénover des réseaux anciens et des points de livraison qui auraient dû faire l'objet d'une rénovation

- **Esplanade Zone 2**
 - Nécessité de rénovation limitée
 - Permet d'intégrer plus d'ENR sur le réseau
 - Permet de libérer de la capacité de transit de chaleur entre Esplanade et Elsau

- **Esplanade Zone 5**
 - Nécessité de rénovation limitée
 - Permet d'intégrer plus d'ENR sur le réseau
 - Permet de libérer de la capacité de transit de chaleur entre Esplanade et Elsau

- **Quartier de l'Elsau**
 - Réseau HP principal fortement endommagé
 - Permet de rénover des réseaux anciens et des points de livraison qui auraient dû faire l'objet d'une rénovation
 - S'intègre parfaitement avec le projet NPNRU en cours
 - Découplage hydraulique des pavillons Elsau :
 - Présente une charge en investissement sans apporter d'amélioration économique
 - Permet d'assainir une situation complexe et de définir précisément une limite de prestation entre le réseau et les installations secondaires

- **Plaine des Bouchers**
 - Nécessaire dans le cadre du développement de l'extension Plaine des Bouchers et Meinau

La carte ci-dessous permet d’identifier clairement les zones citées.

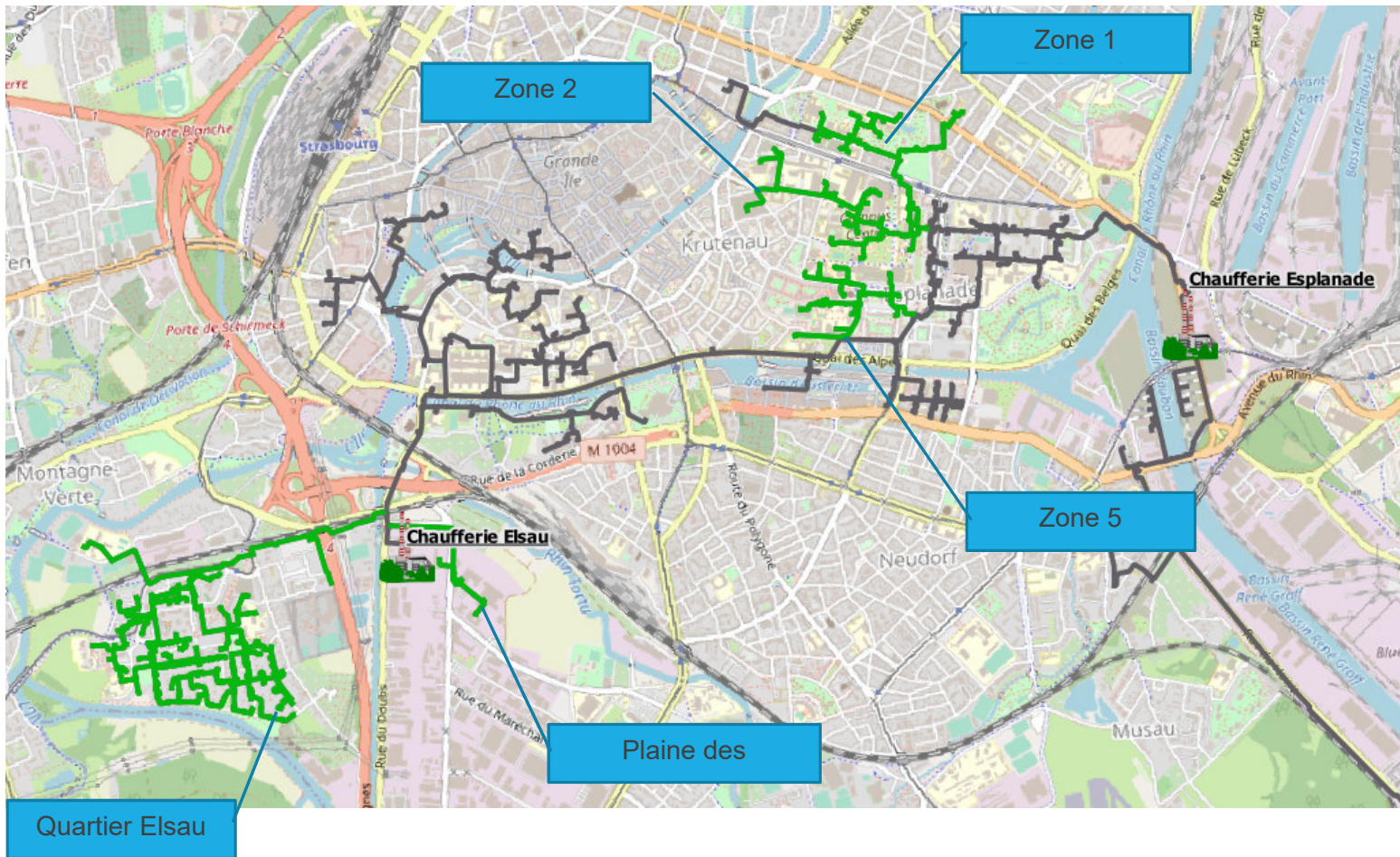

Le détail de la méthode et des solutions techniques mises en œuvre est donné dans la **Note 45 – Passage BP – Description technique**.

Cependant, voici un rappel par poche des travaux prévus.

4.2. Esplanade – Zone 1

4.2.1. Etat des lieux

Cette zone présente la particularité de se situer en plein milieu d'une extension importante du réseau de chaleur (extension Nord – Rotterdam – République – Centre). Son passage en BP

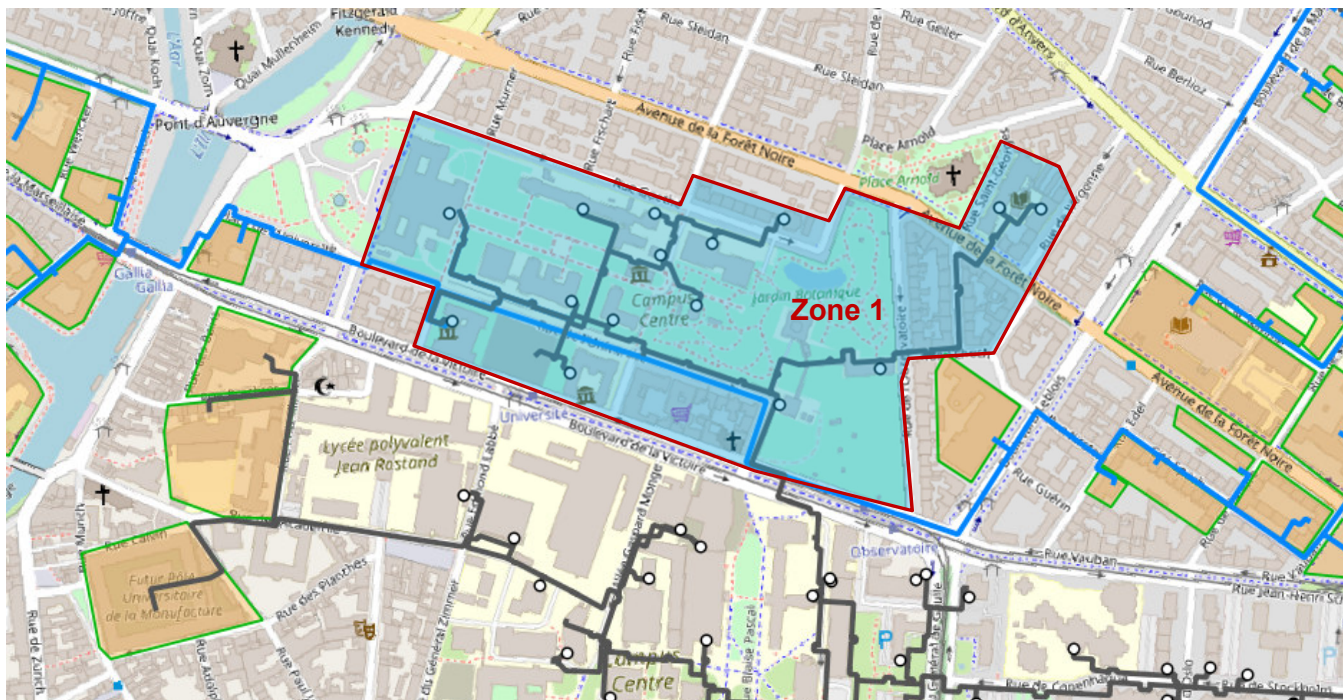

semble donc évident.

Les abonnés concernés par cette poche sont :

Ancien libellé	Typologie	ECS	ECS été	PS historique (kW)
A01/80 - L'ESPLANADE - S/ST 80 SERRE AQUARIUM	Groupe scolaire	OUI	OUI	290
A01/81 - L'ESPLANADE - S/ST 81 ANCIENNE BOTANIQUE	Groupe scolaire	non	non	450
A01/82 - L'ESPLANADE - S/ST 82 ASTRONOMIE	Groupe scolaire	non	non	140
A01/83 - L'ESPLANADE - S/ST 83 ZOOLOGIE	Groupe scolaire	non	non	890
A01/84 - L'ESPLANADE - S/ST 84 OBSERVATOIRE	Administration - Tertiaire	non	non	190
A01/85 - L'ESPLANADE - S/ST 85 PALAIS UNIVERSITAIRE	Groupe scolaire	non	non	1 350
A01/86 - L'ESPLANADE - S/ST 86 MINERALOGIE	Groupe scolaire	non	non	1 000
A01/87 - L'ESPLANADE - S/ST 87 INSTITUT DE PHYSIQUE	Groupe scolaire	non	non	1 150
A01/88 - L'ESPLANADE - S/ST 88 ANNEXE SECRETARIAT	Administration - Tertiaire	non	non	80
A01/89 - L'ESPLANADE - S/ST 89 MAISON DU JARDINIER	Groupe scolaire	non	non	230
A01/90 - L'ESPLANADE - S/ST 90 43 RUE GOETHE	Groupe scolaire	non	non	160
A01/91 - L'ESPLANADE - S/ST 91 BAT 10 12 14 ECOLE SUPERIEURE	Groupe scolaire	non	non	720
A01/92 - L'ESPLANADE - S/ST 92 I.S.G 2-4 RUE ST GEORGES	Groupe scolaire	non	non	580
A01/93 - L'ESPLANADE - S/ST 93 INSTITUT DE GEOGRAPHIE	Groupe scolaire	non	non	380
A01/94 - L'ESPLANADE - S/ST 94 NOUVELLE BOTANIQUE	Groupe scolaire	oui	oui	2 300
				9 910 kW

Notre analyse de l'état des infrastructures montre que :

- L'ensemble des points de livraison, HP, sont très anciens et nécessiteront un renouvellement au cours du contrat de DSP à venir
- Une majeure partie des réseaux est vieillissante et laisse à penser qu'une rénovation serait prochainement nécessaire

En effet, dans le cadre des données fournies dans l'appel d'offres et en attendant la réalisation de notre diagnostic complet de l'état des réseaux, nous avons déjà pu constater un état dégradé de certains réseaux HP.

C'est le cas du réseau principal alimentant la zone 1 de l'Esplanade, situé rue de l'Université.

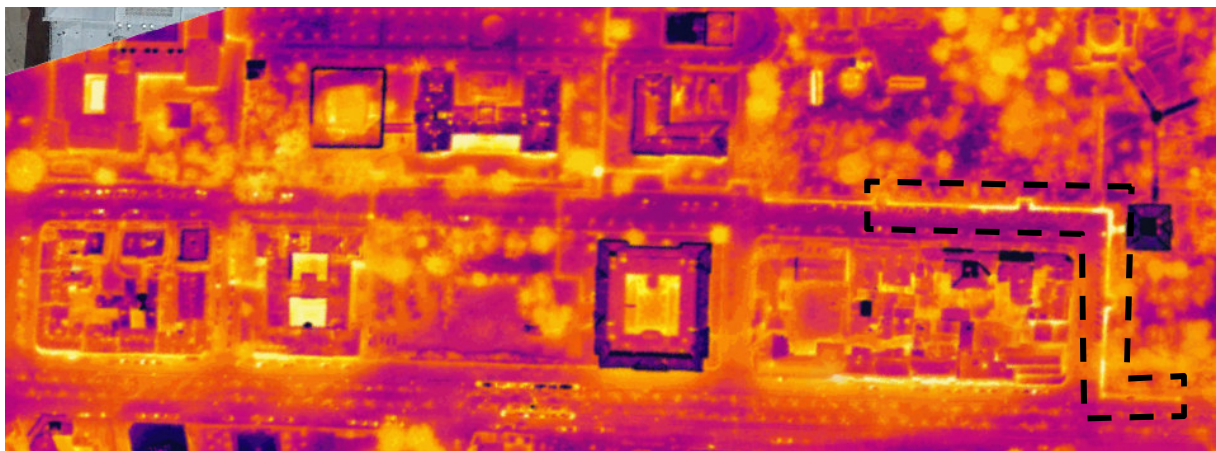

Ce réseau présente plusieurs problématiques :

- Tronçon HP de plus de 40 ans
- Passage du réseau en domaine privé sans servitude
- Passage à proximité du tram dont le traitement des courants vagabonds ne semblent pas réalisé (à confirmer)
- Suspicion de fuites importantes sur la base des informations de la thermographie aérienne

Ainsi nous préconisons fortement le remplacement de ce tronçon.

De plus, le passage en BP de cette zone permet l'intégration de près de 2.5 GWh/an supplémentaire d'EnR&R.

Tous ces éléments nous ont donc poussé à intégrer en base le passage BP de cette poche.

L'analyse économique entre les coûts de passage en BP et les coûts de rénovation conforte notre choix de proposer ce passage en BP en offre de base (voir **Note 46 – Passage BP – description économique**).

4.2.2. Contenu des travaux

Nos études ont pu mettre en évidence que les réseaux suivants (en rouge sur la carte) n'étaient pas suffisamment dimensionnés pour un passage en basse pression.

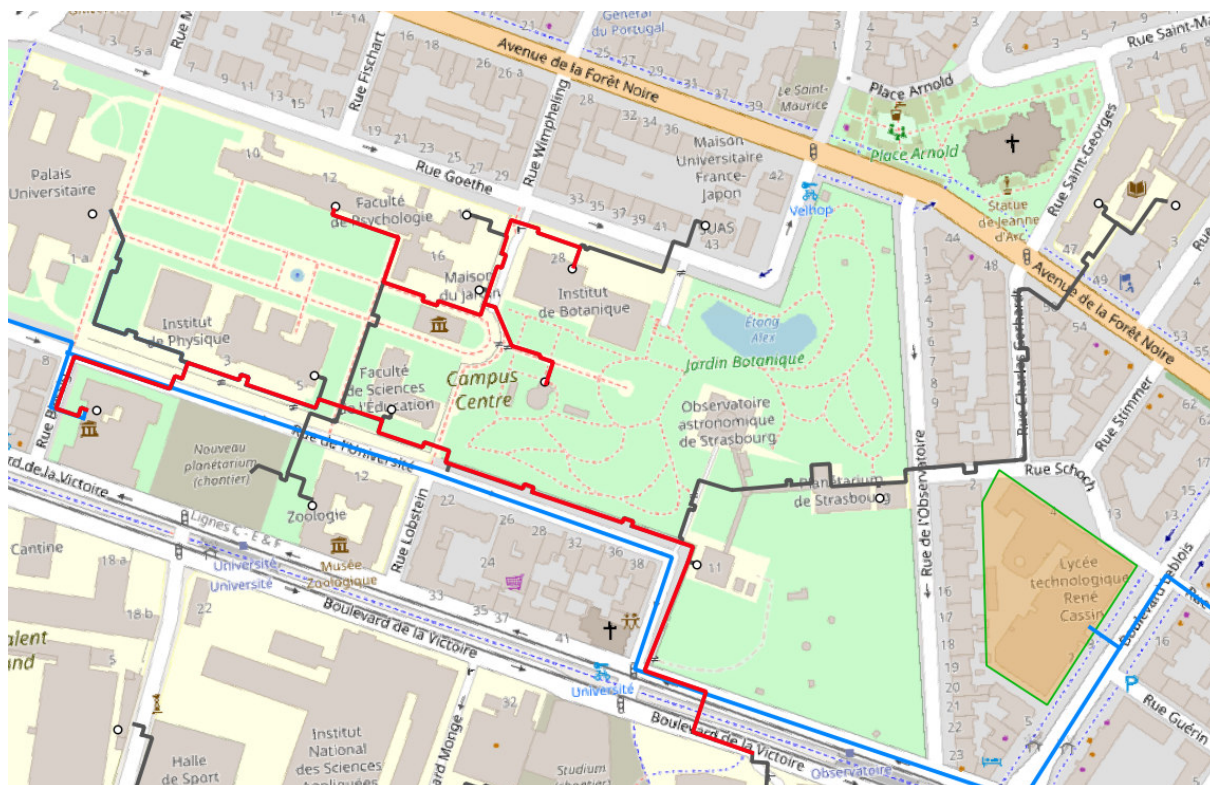

Ces réseaux doivent donc être remplacés par de nouveaux, de diamètres supérieurs.

En vue de l'extension prévue vers République-Grande Ile-Halles, un nouveau réseau BP traversera la rue de l'Université. Ce réseau et les tronçons en amont ont été dimensionnés en prenant en compte les besoins de la zone 1 de l'Esplanade.

On profitera alors de ce nouveau réseau pour ne pas avoir à remplacer tout le réseau HP de la rue de l'Université et pour alimenter cette poche. Aucune sous-station HP/BP ne sera nécessaire.

Pour les autres tronçons, un remplacement en lieu et place sera à réaliser.

Compte tenu du peu de consommateurs ECS, ces travaux pourront facilement être planifiés en été, n'entraînant pas de coupure d'alimentation.

Les travaux réseaux sont donc les suivants :

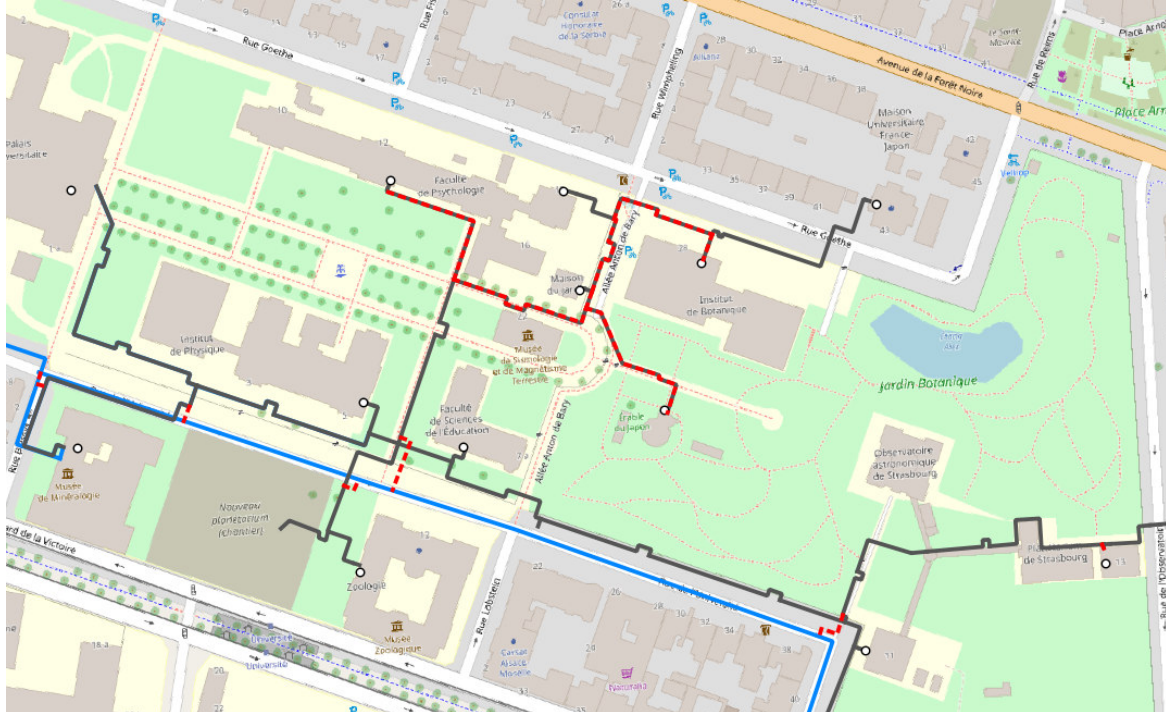

Une partie des réseaux HP existants n'auront plus d'utilité et seront déconnectés et abandonnés. C'est le cas d'une majorité des réseaux présents rue de l'Université.

En termes de réseau on peut comptabiliser :

- Mètres de réseaux dont les diamètres sont modifiés : 236 ml
- Mètres de réseaux HP abandonnés : 720 ml
- Mètres de réseaux BP supplémentaire pour alimentation de la poche : 90 ml

Du côté des points de livraison, ils seront tous rénovés selon le descriptif du § 3.3 du présent document.

Comme ces abonnés ne consomment pas d'ECS en été sur le réseau de chaleur, les travaux de rénovation des points de livraison et la bascule du réseau pourront avoir lieu sur la période estivale sans difficulté.

Un point d'attention sera quand même donné à l'institut botanique et la serre aquarium, avec l'installation d'une chaudière électrique, si besoin, durant les travaux.

4.3. Esplanade – Zone 2

4.3.1. Etat des lieux

Cette poche présente la particularité de se situer à proximité immédiate d’une extension importante du réseau de chaleur (extension Nord – Rotterdam – République – Centre).

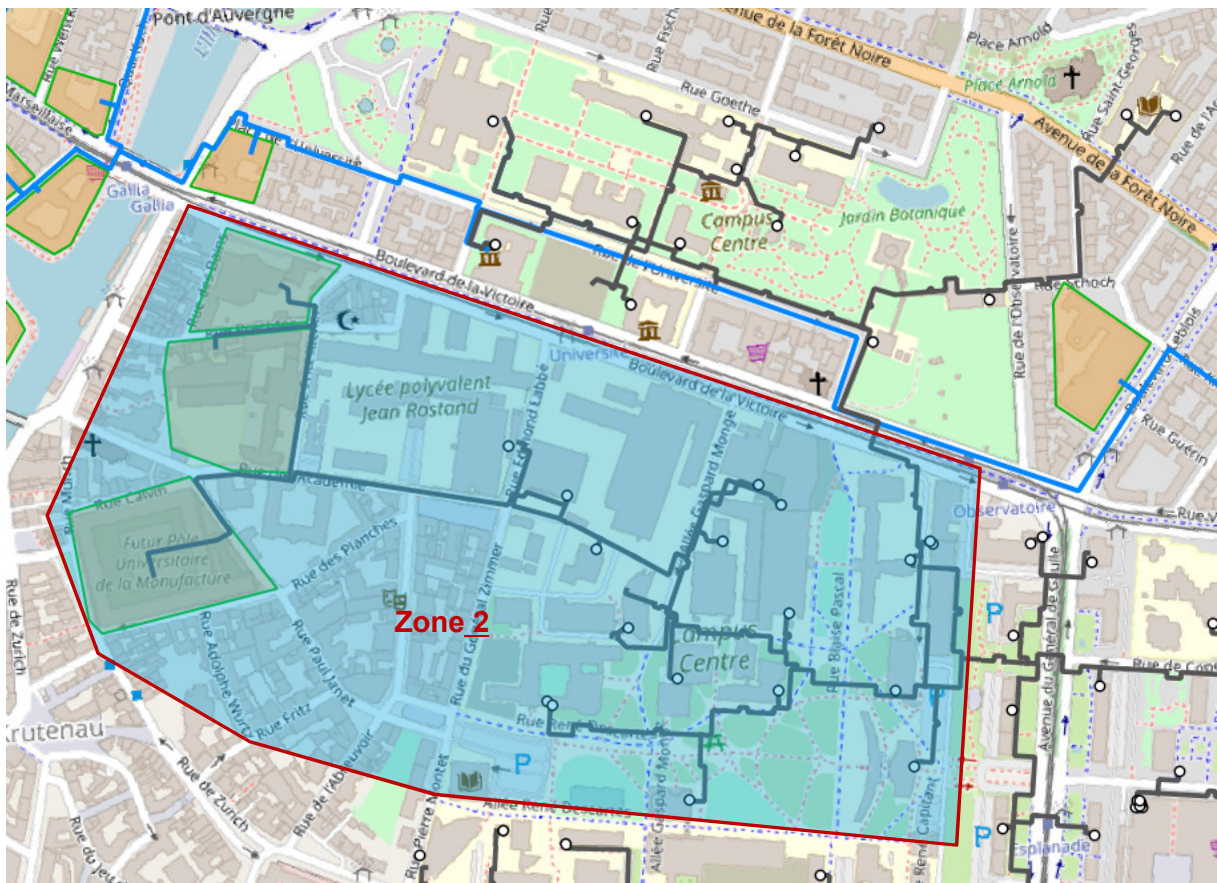

Les abonnés concernés par cette zone sont :

A01/02 - L'ESPLANADE - S/ST 02 FACULTE DE CHIMIE	Groupe scolaire	non	non	3 600
A01/03 - L'ESPLANADE - S/ST 03 FACULTE DE DROIT	Groupe scolaire	non	non	1 800
A01/19 - L'ESPLANADE - S/ST 19 CHIMIE BIOLOGIE	Groupe scolaire	non	non	1 000
A01/24 - L'ESPLANADE - S/ST 24 INSTITUT DE MATHÉMATIQUES	Groupe scolaire	non	non	1 450
A01/39 - L'ESPLANADE - S/ST 39 IRMA	Groupe scolaire	non	non	0
A01/26 - L'ESPLANADE - S/ST 26 BIBLIOTHEQUE	Administration - Tertiaire	non	non	0
A01/27 - L'ESPLANADE - S/ST 27 RESTAURANT UNIVERSITAIRE	Administration - Tertiaire	non	non	1 300
A01/31 - L'ESPLANADE - S/ST 31 GYMNASE UNIVERSITAIRE	Groupe scolaire	non	non	950
A01/32 - L'ESPLANADE - S/ST 32 PROPEDEUTIQUES	Groupe scolaire	non	non	3 500
A01/44 - L'ESPLANADE - S/ST 44 IBMC	Groupe scolaire	OUI	OUI	1 223
A01/49 - L'ESPLANADE - S/ST 49 NEUROCHIMIE	Groupe scolaire	non	non	1 200
A01/54 - L'ESPLANADE - S/ST 54 INSTITUT DE BIOLOGIE	Groupe scolaire	non	non	858
A01/97 - L' ESPLANADE - S/ST 97 ISIS (Institut supramoléculaire)	Résidentiel type 1	oui	oui	1 050
A01/101 - L'ESPLANADE - MISHA	Groupe scolaire	non	non	890
A01/103 - COLLEGE DOCTORAL EUROPEEN	Groupe scolaire	non	non	1 078
A01/102 - LYCEE JEAN ROSTAND	Groupe scolaire	oui	oui	4 000
A01/160 - HALLES DES SPORTS	Groupe scolaire	oui	oui	500
A01/107 - STRASBOURG POOL ADMINISTRATIF	Administration - Tertiaire	non	non	370
				24 769 kW

Notre analyse de l'état des infrastructures montre que :

- Une partie des points de livraison, HP, sont très anciens et nécessiteront un renouvellement au cours du contrat de DSP à venir
- Une partie des réseaux sont vieillissants et certains laissent à penser qu'une rénovation serait prochainement nécessaire

De plus le passage en BP de cette zone permet l'intégration de près de 2.5 GWh/an supplémentaire d'EnR.

C'est pourquoi nous proposons, en option, le passage en basse pression de cette zone.

L'analyse économique entre les coûts de passage en BP et les coûts de rénovation confirme notre choix de ne proposer ce passage en BP qu'en option (voir **Note 46 – Passage BP – description économique**).

4.3.2. Contenu des travaux

Nos études ont pu mettre en évidence que les réseaux suivants (en rouge sur la carte) n'étaient pas suffisamment dimensionnés pour un passage en basse pression.

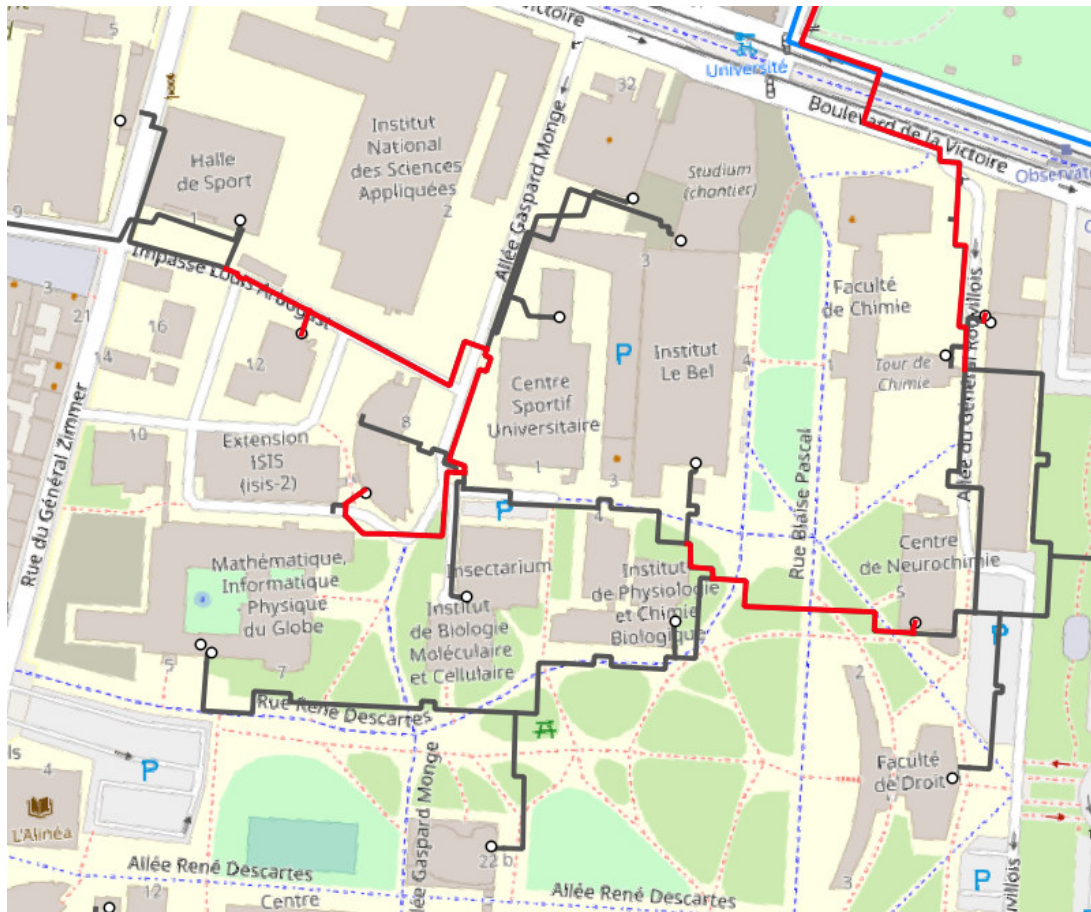

Ces réseaux doivent donc être remplacés par de nouveaux de diamètres supérieurs.

En ce qui concerne l'alimentation en chaleur de la poche, on peut constater qu'en vue de l'extension prévue vers République-Grande Ile-Halles, un nouveau réseau BP passera à proximité, boulevard de la Victoire. Ce réseau et les tronçons en amont ont été dimensionnés en prenant en compte les besoins de la zone 2 de l'Esplanade.

L'alimentation de la poche Zone 2 peut donc se faire via un raccordement à l'extension.

Or, le réseau HP allant vers le boulevard de la Victoire n'est pas suffisamment dimensionné et est vieillissant. Il est donc nécessaire de poser une nouvelle liaison.

Les travaux réseaux sont donc les suivants :

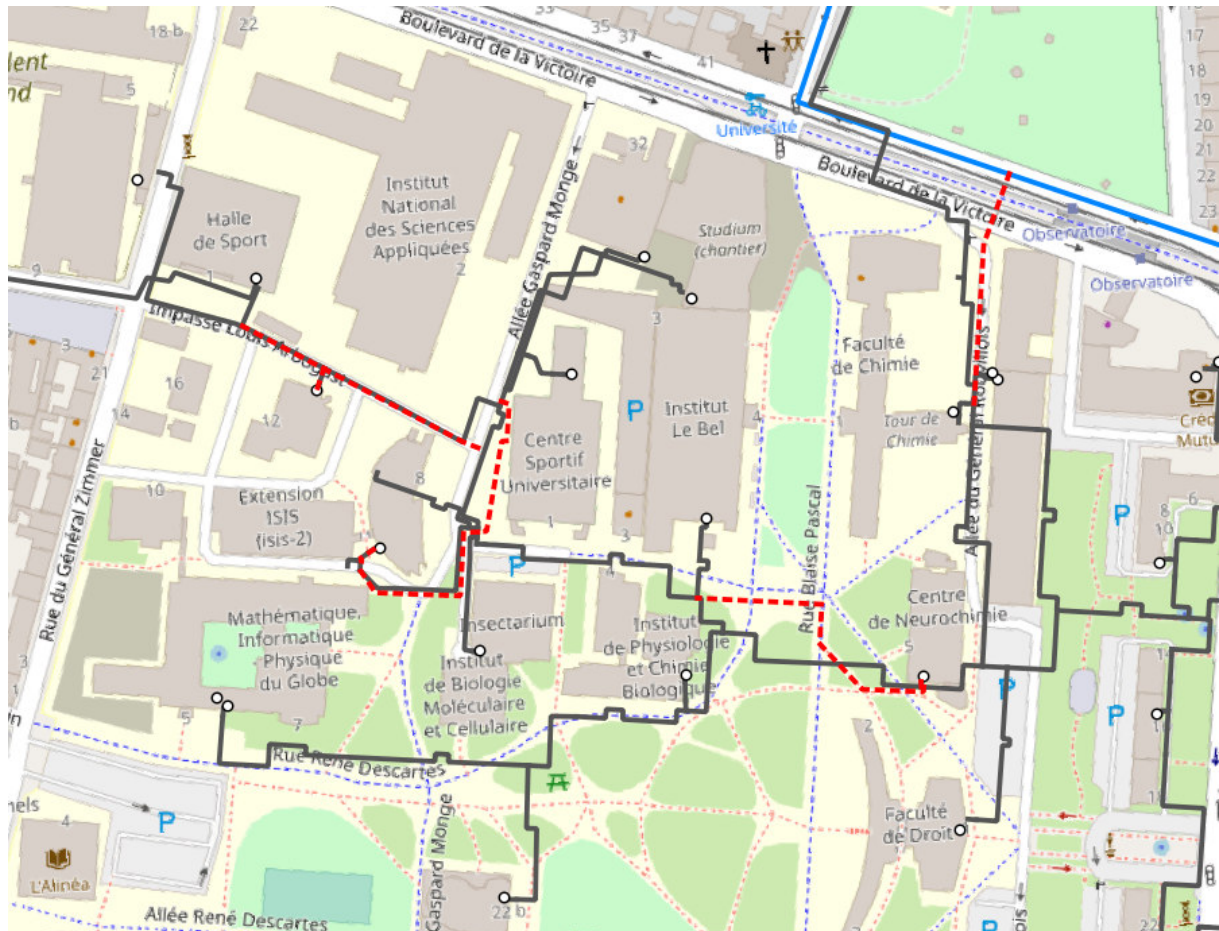

Une partie des réseaux HP existants n'auront plus d'utilité et sera déconnectée et abandonnée. C'est le cas notamment des réseaux HP à l'Est de la poche qui, aujourd'hui, lui servent d'alimentation.

En termes de réseau on peut comptabiliser :

- Mètres de réseaux dont les diamètres sont modifiés : 507 ml
- Mètres de réseaux HP abandonnés : 370 ml
- Mètres de réseaux BP supplémentaire pour alimentation de la poche : 110 ml

Du côté des points de livraison, ils seront tous rénovés selon le descriptif du § 3.3 du présent document.

Compte tenu de la typologie des abonnés (groupes scolaires), les travaux pourront se faire en été hors période scolaire, sans trop de gêne.

4.4. Esplanade – Zone 5

4.4.1. Etat des lieux

La poche considérée est la suivante :

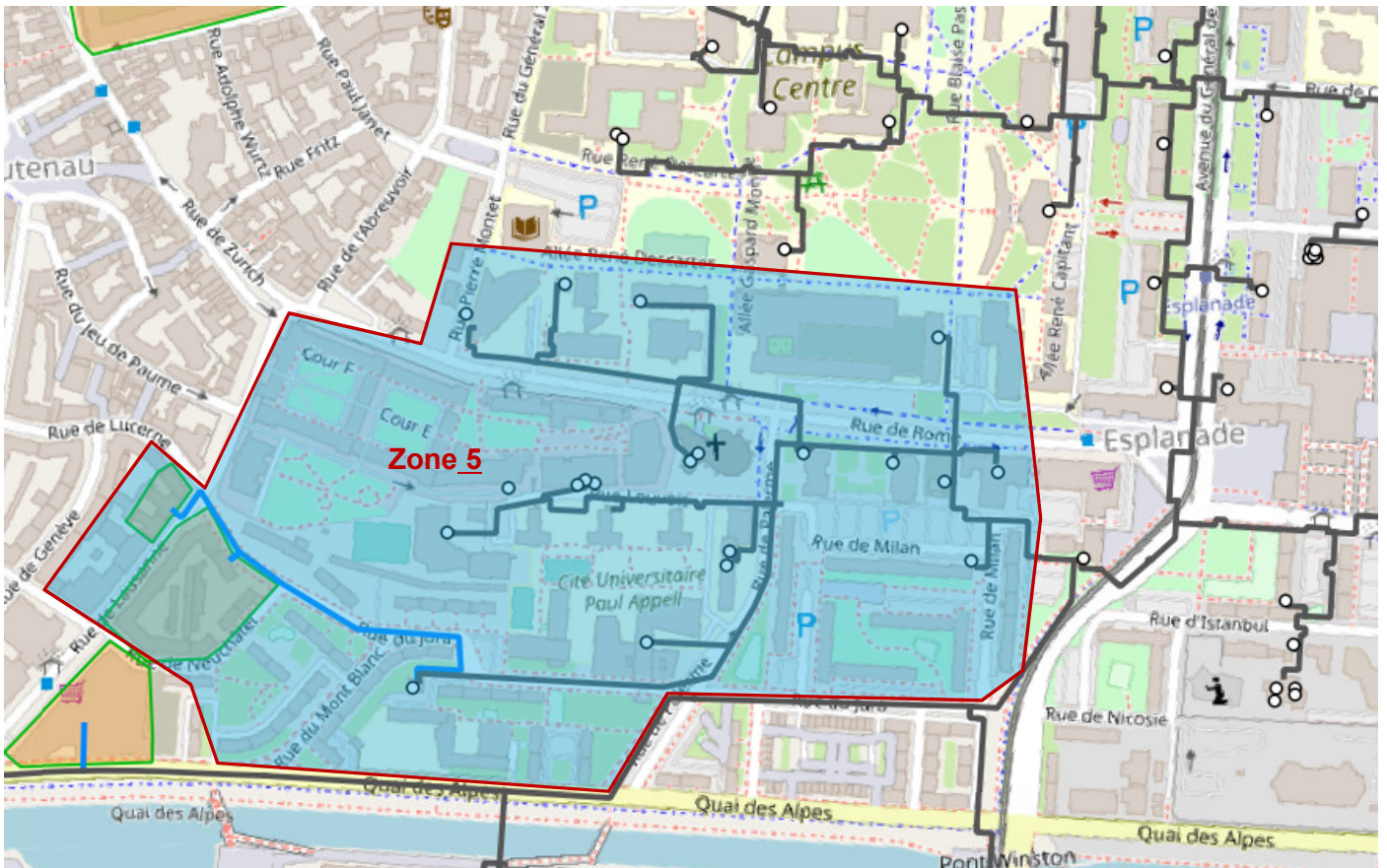

Les abonnés concernés par cette poche sont :

Ancien libellé	Typologie	ECS	ECS été	PS historique (kW)
A01/04 - L'ESPLANADE - S/ST 4 HLM 3	Résidentiel type 1	non	non	4 100
A01/07/A - L'ESPLANADE - S/ST 07 2EME CITE UNIVERSITAIRE	Groupe scolaire	non	non	610
A01/07/B L'ESPLANADE - S/ST 7 MEDECINE PREVENTIVE	Administration - Tertiaire	non	non	160
A01/59 - L'ESPLANADE - S/S 59 PAROISSE DU CHRIST RESSUCITE	Administration - Tertiaire	non	non	130
A01/100 - L'ESPLANADE - CENTRE BERNANOS	Administration - Tertiaire	non	non	80
A01/60 - L'ESPLANADE - S/ST 60 BAT ATRIUM	Administration - Tertiaire	non	non	250
A01/61 - L'ESPLANADE - S/ST 61 EXTENSION UNIVERS SCHUMANI	Administration - Tertiaire	non	non	640
A01/69 - L'ESPLANADE - S/ST 62 EXT. UNIVERS SCIENCES HUMAIN	Administration - Tertiaire	non	non	690
A01/17 - L'ESPLANADE - S/ST 17 BAT 18 L'HORIZON	Résidentiel type 1	oui	oui	1 500
A01/20 - L'ESPLANADE - S/ST 20 FACULTE DE LETTRES - PATIO	Groupe scolaire	non	non	2 400
A01/23 - L'ESPLANADE - S/ST 23 3EME CITE UNIVERSITAIRE	Groupe scolaire	OUI	OUI	1 680
A01/25/A - L'ESPLANADE - S/ST 25 RESIDENCE L'AVENTIN	Résidentiel type 1	oui	oui	1 380
A01/46 - L'ESPLANADE - S/ST 46 BAT 19 LE COLISEE	Résidentiel type 1	oui	oui	1 120
A01/52 - L'ESPLANADE - S/ST 52 GYMNASSE LOUVOIS	Groupe scolaire	OUI	OUI	650
A01/53 - L'ESPLANADE - S/ST 53 CITE ADMINISTRATIVE	Administration - Tertiaire	non	non	4 200
A01/98 - L'ESPLANADE - S/ST 73 CITE PRANARD	Résidentiel type 1	oui	non	2 840
				22 430 kW

Notre analyse de l'état des infrastructures montre que :

- Une partie des points de livraison, HP, sont très anciens et nécessiteront un renouvellement au cours du contrat de DSP à venir
- Une partie des réseaux est vieillissante voire laisse à penser qu'une rénovation serait prochainement nécessaire

De plus, le passage en BP de cette zone permet l'intégration près de 1.5 GWh/an supplémentaire d'EnR.

C'est pourquoi nous proposons en option le passage en basse pression de cette zone.

L'analyse économique entre les coûts de passage en BP et les coûts de rénovation confirme notre choix de ne proposer ce passage en BP qu'en option (voir **Note 46 – Passage BP – description économique**).

4.4.2. Contenu des travaux

Nos études ont pu mettre en évidence que les réseaux suivants (en rouge sur la carte) n'étaient pas suffisamment dimensionnés pour un passage en basse pression.

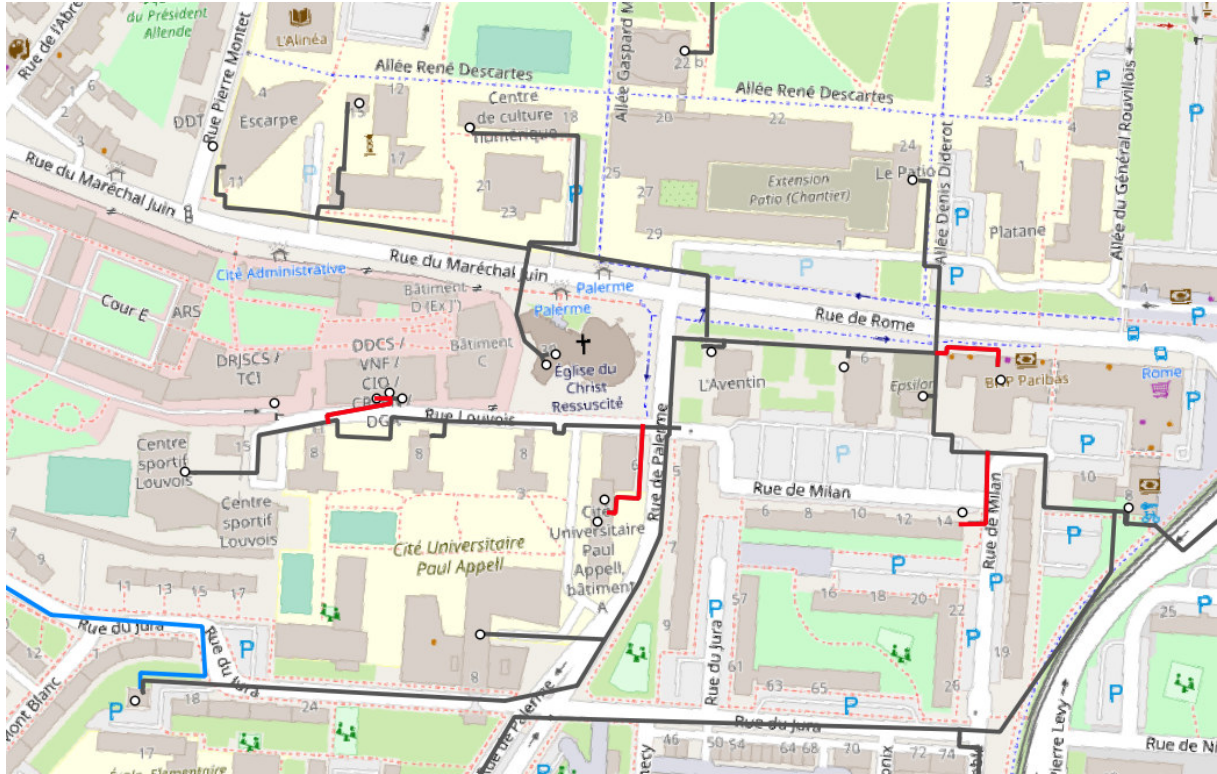

Ces réseaux doivent donc être remplacés par de nouveaux de diamètres supérieurs.

En ce qui concerne l'alimentation en chaleur de la poche, on peut constater que cette poche se situe juste au sud de la poche Esplanade Zone 2. Ainsi, le réseau BP prévu pour le passage en BP de la zone 2 pourrait être redimensionné et prolongé, permettant d'alimenter la zone 5.

Le réseau amont, objet de l'extension vers République - Grande Ile – Halles, a été dimensionné en prenant en compte les besoins de la zone 5.

Les travaux réseaux sont donc les suivants :

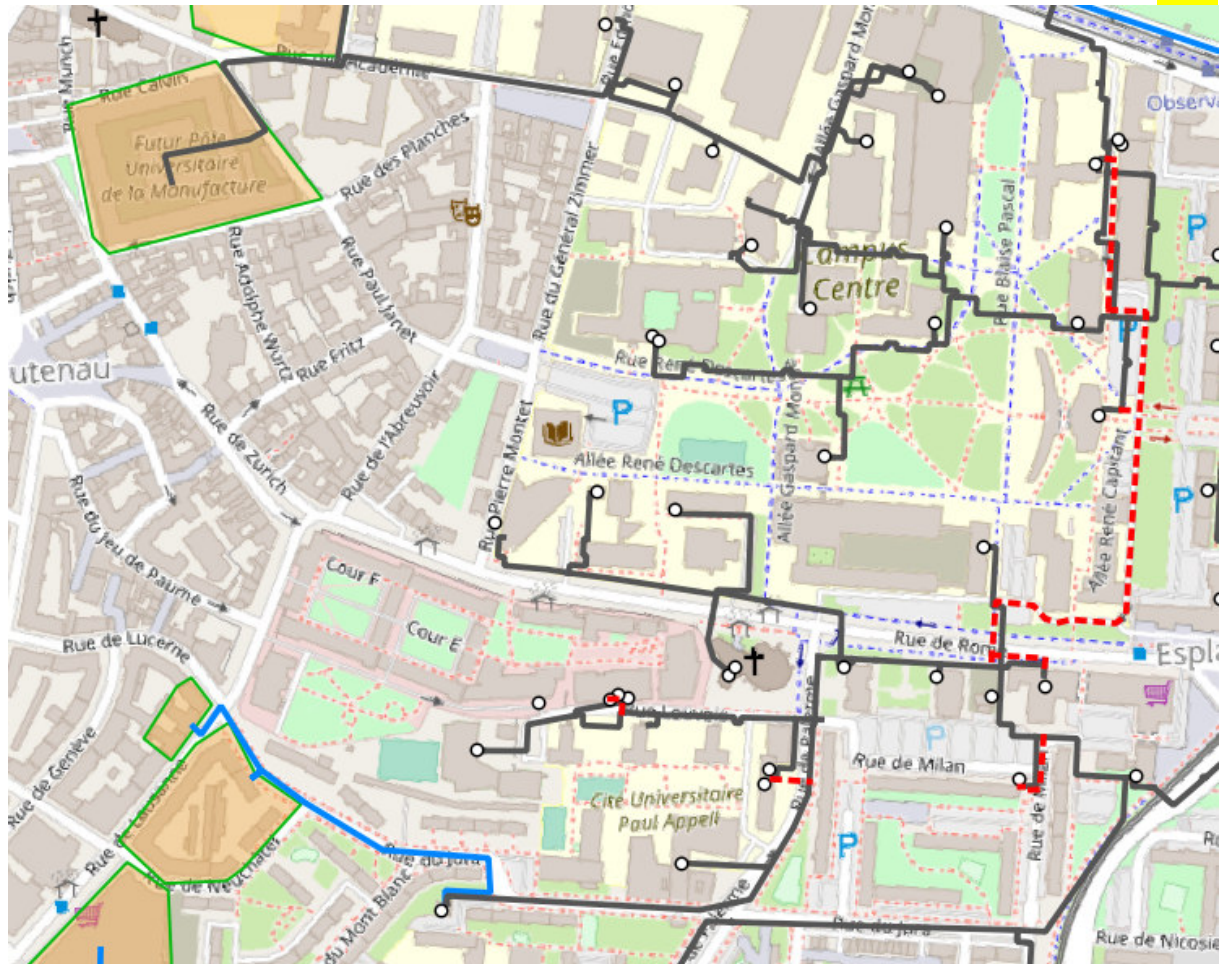

Une partie des réseaux HP existants n'aura plus d'utilité et sera déconnectée et abandonnée. C'est le cas notamment des réseaux HP à l'Est de la poche, qui aujourd'hui lui servent d'alimentation.

En termes de réseaux, on peut comptabiliser :

- Mètres de réseaux dont les diamètres sont modifiés : 227 ml
- Mètres de réseaux HP abandonnés : 502 ml (dont une partie présente dans la zone 2)
- Mètres de réseaux BP supplémentaire pour alimentation de la poche : 575 ml

Du côté des points de livraison, ils seront tous rénovés selon le descriptif du § 3.3 du présent document.

Compte tenu du faible nombre de réseaux à remplacer (hors rénovations possibles dans le cadre du plan GER), les travaux n'auront que peu d'impact sur l'approvisionnement ECS des abonnés.

4.5. Elsau – Quartier Elsau

4.5.1. Etat des lieux

La poche considérée est la suivante :

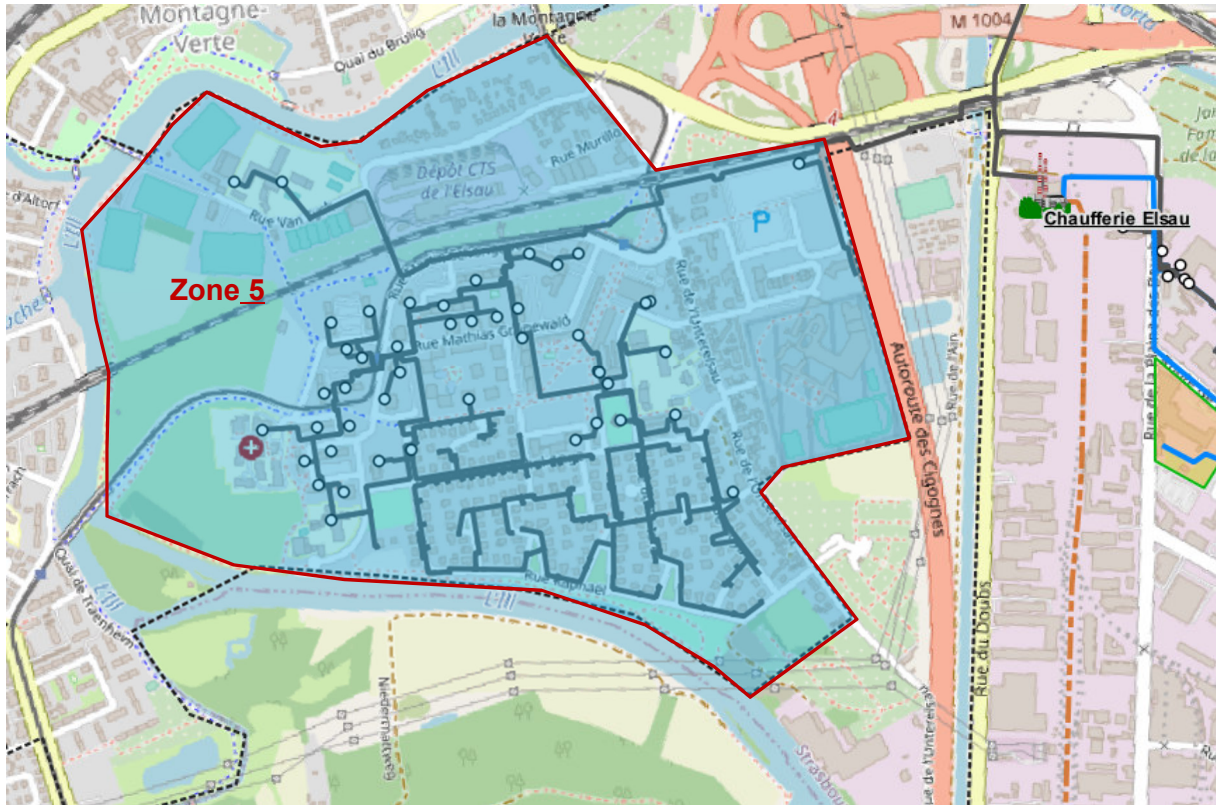

Les abonnés concernés par cette poche sont :

Ancien libellé	Typologie	ECS	ECS été	PS historique (kW)
A02/064 - COLLEGE HANS ARP	Groupe scolaire	OUI	OUI	1300,00
A02/029 - GYMNASSE HANS ARP	Groupe scolaire	OUI	OUI	300,00
A02/001 - CUS HABITAT - BATIMENT A	Résidentiel type 1	OUI	OUI	825,00
A02/001 - CUS HABITAT - BATIMENT B	Résidentiel type 1	OUI	OUI	950,00
A02/001 - CUS HABITAT - BATIMENT C	Résidentiel type 1	OUI	OUI	900,00
A02/001 - CUS HABITAT - BATIMENT D	Résidentiel type 1	OUI	OUI	825,00
A02/001 - CUS HABITAT - BATIMENT E	Résidentiel type 1	OUI	OUI	725,00
A02/001 - CUS HABITAT - BATIMENT F	Résidentiel type 1	OUI	OUI	250,00
A02/001 - CUS HABITAT - BATIMENT G	Résidentiel type 1	OUI	OUI	250,00
A02/001 - CUS HABITAT - BATIMENT H	Résidentiel type 1	OUI	OUI	250,00
A02/019 - CENTRE SOCIO CULTUREL	Administration - Tertiaire	NON	NON	225,00
A02/056 - RESIDENCE DE L'AREGE	Résidentiel type 1	OUI	OUI	950,00
A02/001 - CUS HABITAT - BATIMENT I	Résidentiel type 1	OUI	OUI	600,00
A02/001 - CUS HABITAT - BATIMENT J	Résidentiel type 1	OUI	OUI	600,00
A02/001 - CUS HABITAT - BATIMENT K	Résidentiel type 1	OUI	OUI	550,00
A02/001 - CUS HABITAT - BATIMENT L	Résidentiel type 1	OUI	OUI	550,00
A02/001 - CUS HABITAT - BATIMENT M	Résidentiel type 1	OUI	OUI	325,00
A02/001 - CUS HABITAT - BATIMENT N	Résidentiel type 1	OUI	OUI	250,00
A02/001 - CUS HABITAT - BATIMENT O	Résidentiel type 1	OUI	OUI	500,00
A02/001 - CUS HABITAT - BATIMENT P	Résidentiel type 1	OUI	OUI	325,00
A02/001 - CUS HABITAT - BATIMENT Q	Résidentiel type 1	OUI	OUI	350,00
A02/001 - CUS HABITAT - BATIMENT R	Résidentiel type 1	OUI	OUI	250,00
A02/001 - CUS HABITAT - BATIMENT S	Résidentiel type 1	OUI	OUI	500,00
A02/001 - CUS HABITAT - BATIMENT T	Résidentiel type 1	OUI	OUI	400,00
A02/001 - CUS HABITAT - BATIMENT U	Résidentiel type 1	OUI	OUI	325,00
A02/001 - CUS HABITAT - BATIMENT V	Résidentiel type 1	OUI	OUI	250,00
A02/001 - CUS HABITAT - BATIMENT W	Résidentiel type 1	OUI	OUI	650,00
A02/001 - CUS HABITAT - BATIMENT X	Résidentiel type 1	OUI	OUI	650,00
A02/039 - HOPITAL DE L'ELSAU - CENTRE PSYCHOTHERAPIQUE	Hopital	OUI	OUI	1050,00
A02/040 - GROUPE SCOLAIRE MARTIN SCHONGAUER	Groupe scolaire	OUI	OUI	970,00
A02/051 - RESIDENCE SCHONGAUER	Résidentiel type 1	OUI	OUI	625,00
A02/004 - RESIDENCE REMBRANDT	Résidentiel type 1	OUI	OUI	1400,00
A03/xxx - FACTURATION INDIVIDUELLE	Résidentiel type 2	OUI	OUI	3193,21
A02/048 - LEONARD DE VINCI	Résidentiel type 1	OUI	OUI	450,00
A02/059 - PLACE NICOLAS POUSSIN - RUE WATTEAU	Résidentiel type 1	OUI	OUI	650,00
A02/042 - GROUPE SCOLAIRE LEONARD DE VINCI	Groupe scolaire	OUI	OUI	1170,00
A02/057 - EGLISE CATHOLIQUE	Administration - Tertiaire	NON	NON	40,00
A02/027 - LES JONQUILLES - 3/5/9 RUE GRECO	Résidentiel type 1	OUI	OUI	500,00
A02/030 - LE GRECO - 2/4 RUE GRECO	Résidentiel type 1	OUI	OUI	150,00
A02/028 - LES PRIMEVERES	Résidentiel type 1	OUI	OUI	600,00
A02/002 - RESIDENCE LE GOYA	Résidentiel type 1	OUI	OUI	175,00
A02/052 - RESIDENCE NICOLAS POUSSIN	Résidentiel type 1	OUI	OUI	200,00
A02/081 - MAISON D'ARRET L'ELSAU	Administration - Tertiaire	OUI	OUI	2000,00
				27 998 kW

Dans le cadre des données fournies dans l'appel d'offres et en attendant la réalisation de notre diagnostic complet de l'état des réseaux (voir **note 16 – programme GER**), nous avons aussi pu constater un état dégradé de certains réseaux HP et BP sur cette poche.

C'est le cas du réseau principal alimentant le quartier de l'Elsau entre la rue de la Plaine des Bouchers et la rue Martin Schongauer.

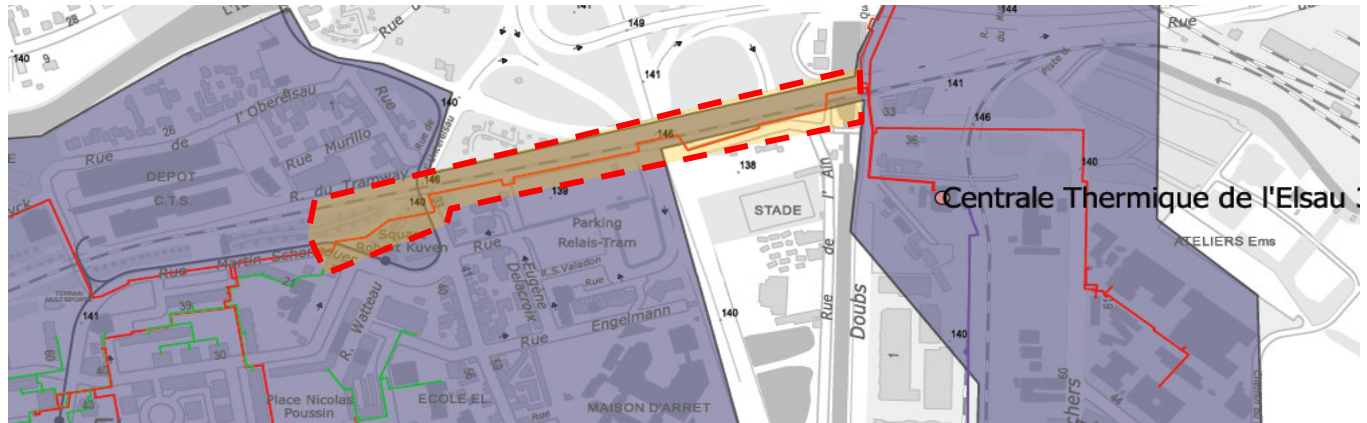

Ce réseau présente plusieurs problématiques :

- Tronçon dont la majeure partie a plus de 40 ans
- Réseau en caniveau qui baigne partiellement dans l'eau (problématique de nappe phréatique)
- Passage du réseau en talus SNCF, ce qui présente de gros risques pour la rapidité d'intervention en cas de fuite (délais d'étude SNCF, délais d'autorisation, risque de pénalités financières si impact du trafic ferroviaire, ...)
- Passage du réseau en domaine privé sans servitude
- Passage sous tram dont le traitement des courants vagabonds ne semble pas réalisé (à confirmer)
- Suspicion de fuites importantes ou d'état dégradé du calorifuge sur la base des informations de la thermographie aérienne

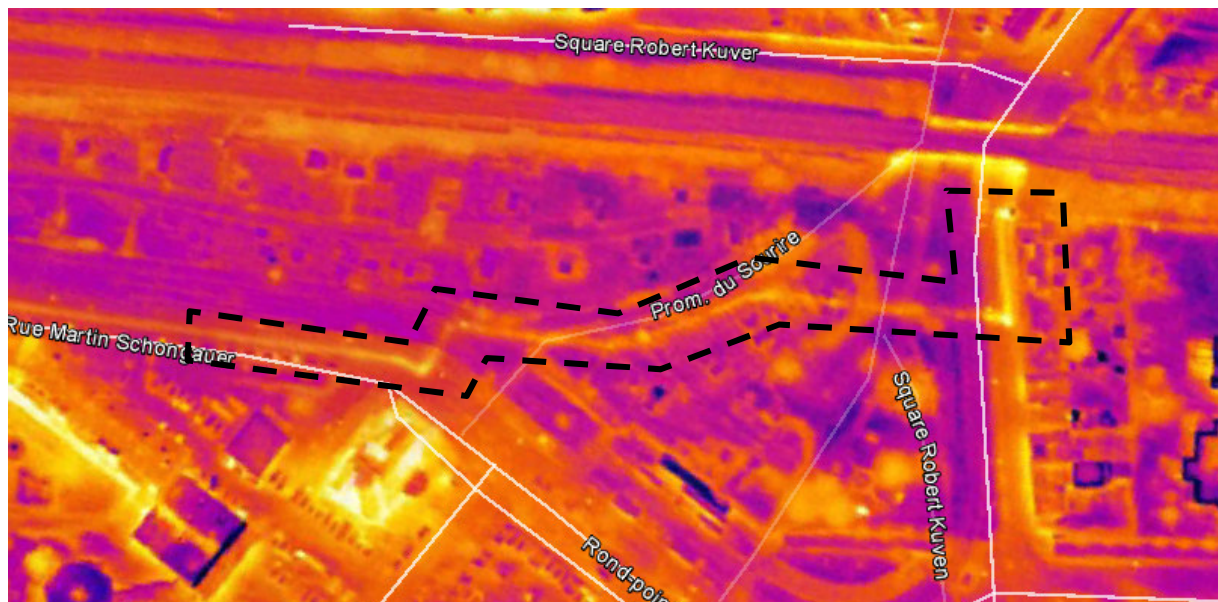

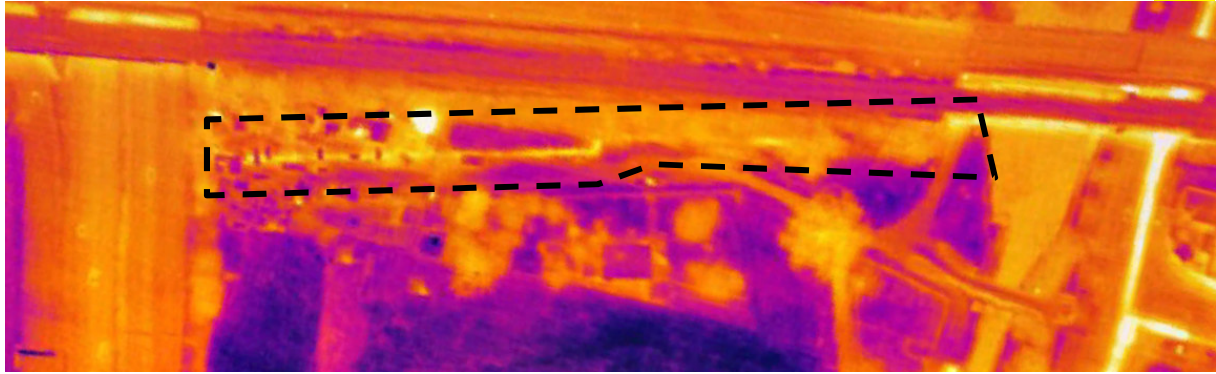

Ainsi nous préconisons fortement le remplacement de ces tronçons, avec dévoiement de ceux-ci afin d'éviter :

- Le passage en terrains privés
- La traversée du tram

De plus, il est à noter que ce quartier fait l'objet un projet NPNRU qui aura pour conséquence la démolition de bâtiments, la construction de nouveaux et la nécessité de dévoyer des réseaux notamment HP (voir **Note 49 – Travaux NPNRU**).

Pour des questions économiques mais aussi de simplicité de travaux, il serait préférable que les infrastructures réseau soient en basse pression.

Enfin, nous relevons que la moitié des sous-stations HP/BP devront bénéficier d'un renouvellement en cours de DSP et que les points de livraison ne sont pas découplés.

Tous ces éléments nous ont donc poussé à intégrer en base le passage BP de cette poche.

L'analyse économique entre les coûts de passage en BP et les coûts de rénovation confortent notre choix de proposer ce passage en BP en offre de base (voir **Note 46 – Passage BP – description économique**).

4.5.2. Contenu des travaux

Nos études ont pu mettre en évidence que les réseaux suivants (en rouge sur la carte) n'étaient pas suffisamment dimensionnés pour un passage en basse pression.

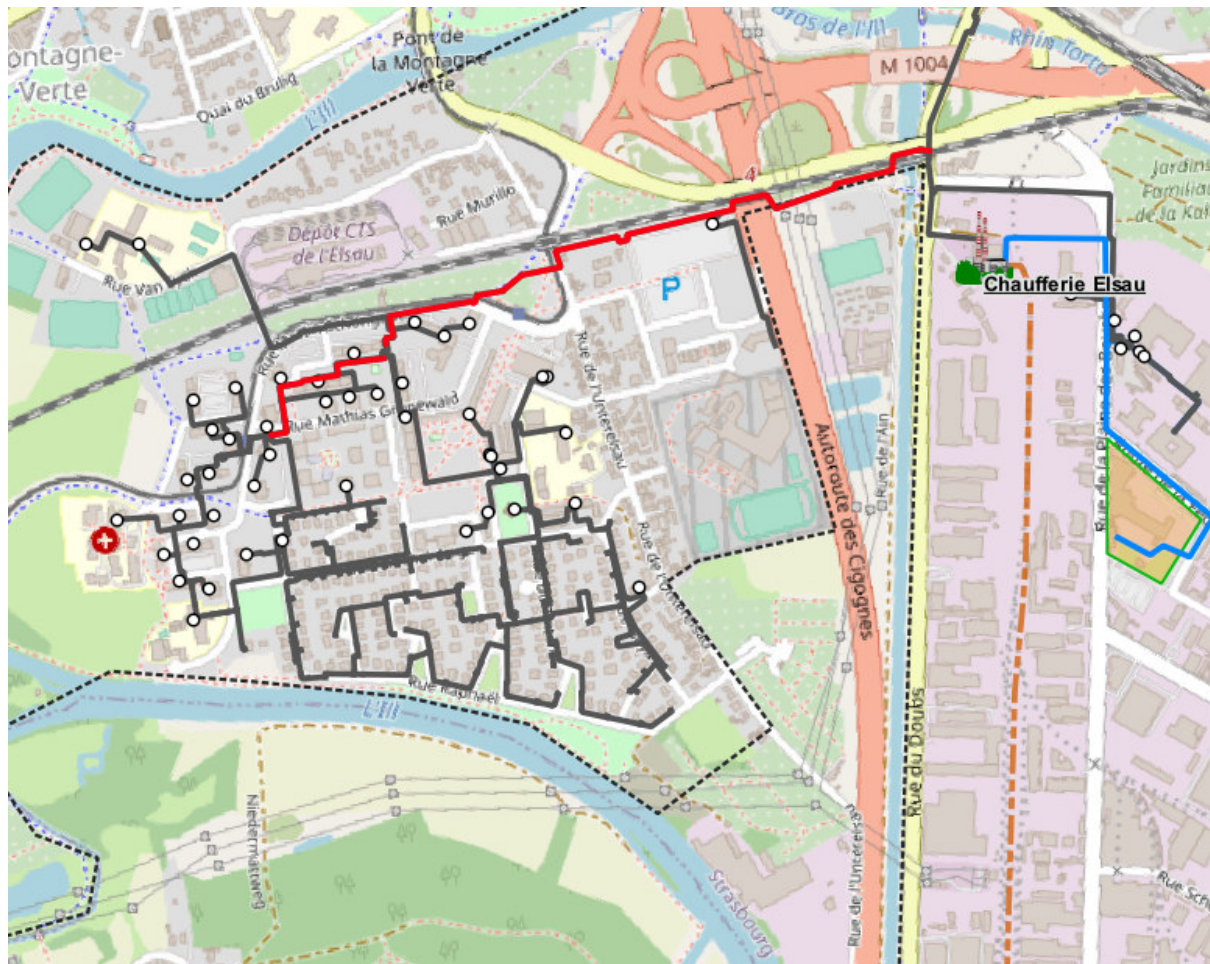

Ces réseaux doivent donc être remplacés par de nouveaux avec des diamètres supérieurs.

L'un de ces tronçons correspond justement à l'un des tronçons à dévier dans le cadre du projet NPNRU.

Il faut noter que la partie de réseau qui traverse l'autoroute A35 ne sera pas remplacé. En effet, ce tuyau étant accessible, il ne nous semble pas en mauvais état. Son diamètre, inférieur au dimensionnement souhaitable, restera cependant acceptable compte tenu de la faible



longueur mise en jeu. Son calorifuge sera en revanche rénové et l'état de la tuyauterie contrôlé.

Ce choix se justifie notamment par le coût exorbitant que représenterait son remplacement et les difficultés administratives et techniques sans que cela n'apporte une réelle amélioration des infrastructures :

- Fonçage sous autoroute avec proximité immédiate de la nappe phréatique (~1 M€)
- Remplacement en lieu et place complexe et soumis à l'accord de la SNCF

Les travaux sur les réseaux seraient alors les suivants :

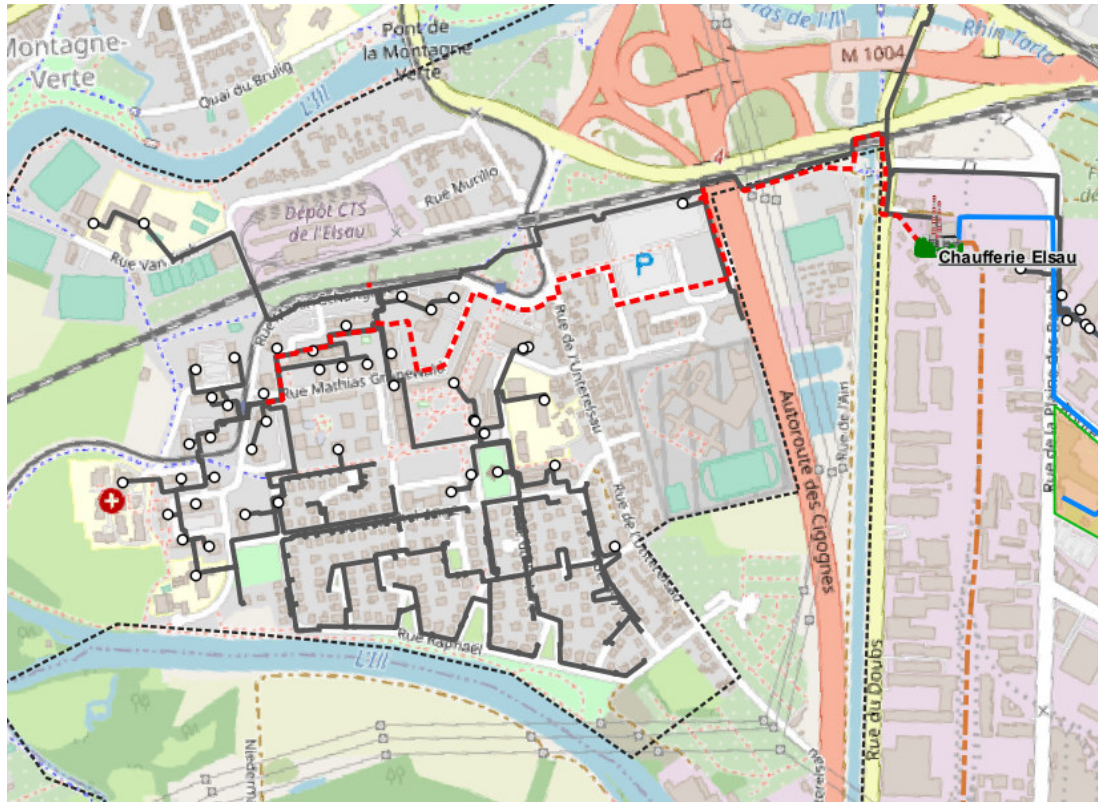

Ces travaux incluent le dévoiement du tracé, en dehors de l'emprise SNCF, de terrains privés et ceux nécessaires à l'aménagement NPNRU.

En ce qui concerne l'alimentation en chaleur de la poche, celle-ci sera réalisée directement depuis la chaufferie de l'Elsau.

Un nouveau départ BP sera créé afin d'alimenter en chaleur le quartier de l'Elsau et l'extension Meinau – Neudorf – Neuhof.

En termes de réseaux, on peut comptabiliser :

- Mètres de réseaux dont les diamètres sont modifiés : 293 ml
- Mètres de réseaux HP abandonnés : 1078 ml
- Mètres de réseaux BP supplémentaire pour alimentation de la poche : 1452 ml

Les sous-stations HP/BP existantes dans le quartier seront démantelées (hors bâtiment) et l'ensemble des points de livraison feront l'objet d'un découplage hydraulique.

Seules les deux sous-stations HP/BP permettant d'alimenter les pavillons seront conservées et modifiées en sous-stations BP/BP.

En effet, en base, nous ne proposons pas le découplage hydraulique des pavillons. Cette prestation est proposée en option (voir **Note 45 – Passage BP – Description technique**).

4.6. Cas particulier du découplage hydraulique des pavillons

4.6.1. Etat des lieux

Le réseau de l'Elsau présente la particularité d'alimenter 175 pavillons.



Cette alimentation se fait en direct, sans découplage hydraulique, via un réseau basse pression, lui-même alimenté par deux sous-stations HP/BP.

Dans notre offre, nous avons proposé un passage en basse pression du quartier de l'Elsau avec modification des sous-stations HP/BP et BP/BP :

- Sous station Velasquez
- Sous station Nicolas Poussin

En complément, un découplage hydraulique dans chaque pavillon peut être mis en place.

Ce découplage a pour avantage de délimiter précisément la limite d'intervention entre le réseau de chaleur et les particuliers et limiterait notamment le périmètre de gestion des fuites.

En effet, à ce jour, les fuites qui pourraient avoir lieu au sein des pavillons sont traitées par les installations du réseau de chaleur au travers du groupe de maintien de pression et du traitement d'eau. Ainsi, de fait le taux de fuite du réseau devrait diminuer.

Cependant, ce découplage risque d'entraîner une augmentation significative des interventions chez les particuliers :

- Remplissage réseau du particulier à la moindre fuite, sauf à indiquer une procédure claire aux particuliers. Il faudra faire preuve de pédagogie dans les premières années suivant l'installation du découplage.
- Entretien et remplacement des équipements du découplage.

4.6.2. Contenu des travaux

Afin de réaliser ce découplage hydraulique des pavillons, nous prévoyons l'installation de module d'échange de la marque Atlantic Guillot ou équivalent.

Il s'agit d'un module de découplage développé notamment pour les réseaux de chaleur, qui a la particularité d'être très facile à installer et d'occuper un espace équivalent à une chaudière individuelle gaz.

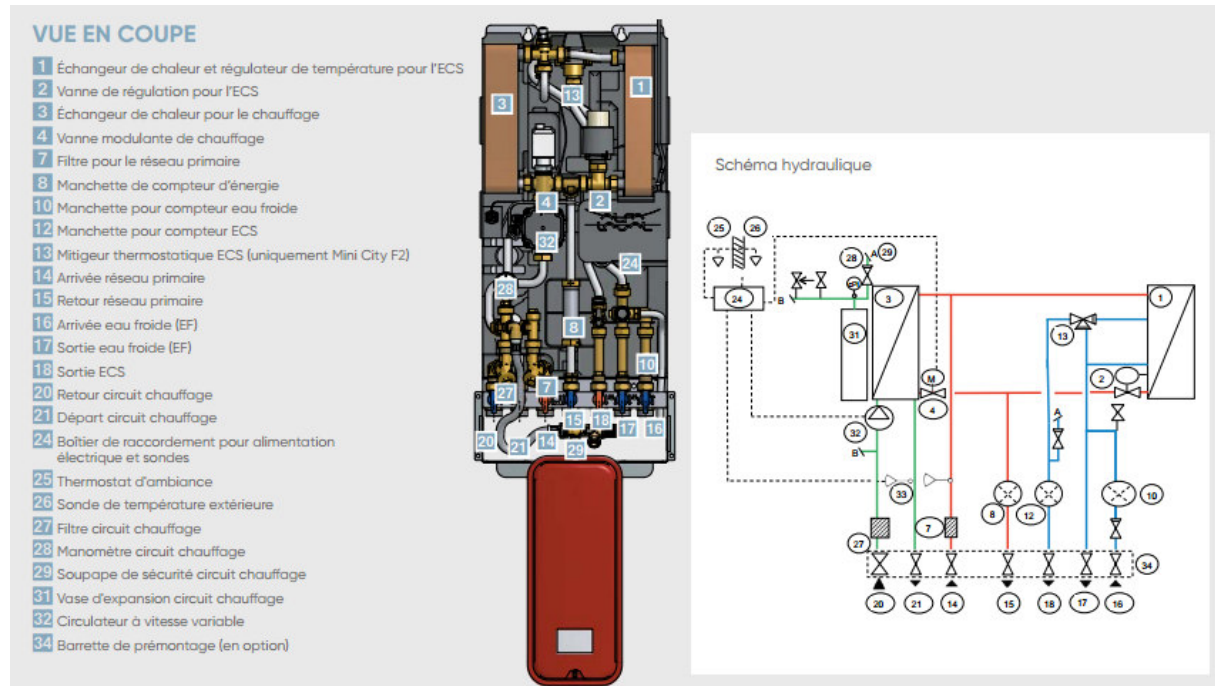

Ce type de module comprend :

- Échangeur Chauffage
- Échangeur ECS
- Une pompe de charge secondaire
- Une expansion pour le réseau de chauffage du pavillon
- Une V2V de régulation primaire
- Un compteur de chaleur télérelevable

L'installation de ces modules sera précédée d'une visite de l'ensemble des pavillons afin d'identifier les éventuelles particularités et d'adapter le choix des modules.

Nous avons prévu que la mise en œuvre de ce découplage se ferait sur environ 2 ans, pour une durée d'intervention estimée à 1 à 2 jours par pavillon. Nous privilégierons une intervention entre juin et septembre.

Une organisation spécifique de communication et de pilotage sera mise en place afin de rendre ces travaux les plus fluides possibles et de gérer la prise de rendez-vous avec les particuliers.

4.6.1. Découplage du réseau pavillonnaire

Actuellement, le réseau pavillonnaire, en basse pression, est alimenté par le réseau de l'Elsau, en haute pression via deux sous stations HP/BP

- Nicolas Poussin
- Velasquez



En jaune, réseau pavillonnaire.

Le programme de travaux prévoit donc :

- Remplacement des échangeurs tubulaires HP/BP par de nouveaux échangeurs à plaque BP/BP
- Remplacement panoplies primaires et secondaires des échangeurs

Pour permettre la mise en œuvre de ces travaux, sans interruption longue du service, la sous station Velasquez sera d'abord passée en BP, avant le passage en BP du réseau de l'Elsau.

Une fois ce passage BP effectif, alors le réseau pavillonnaire sera alimenté en intégralité par Velasquez.

La sous station Nicolas Poussin fera alors l'objet des travaux cités.

Avec la conservation des deux sous stations, nous conservons alors également une redondance pour l'alimentation des pavillons.

4.6.2. Télérélevé des pavillons

Les pavillons sont déjà tous équipés de compteurs de chaleur, mais aucun ne dispose à ce jour d'une capacité de télérélevé.

Jusqu'à aujourd'hui la relève est effectuée une fois par an, par déclaration des propriétaires.

Ce fonctionnement entraîne des erreurs et rappel de factures importants et difficilement compréhensibles par les abonnés.

Ainsi, il est prévu la mise en œuvre d'un module de communication Wireless sur les compteurs. En fonction de la marque choisie, les compteurs pourront être intégralement remplacés.

La technologie Wireless permettra la réalisation d'une relève mensuelle avec le passage d'un technicien SCE dans la rue. Il s'agit d'une relève dite « By-Walk ». Elle présente l'avantage d'être fiable et facilement contrôlable par le releveur, sans intervention direct dans les pavillons.

Le releveur dispose d'un boîtier Wireless et d'un smartphone ou tablette. Le boîtier Wireless capte tous les compteurs au passage dans la rue et renvoie les données sur le smartphone ou tablette. Les données sont ensuite disponibles sur un fichier CSV qui s'intègre au système de facturation de SCE.

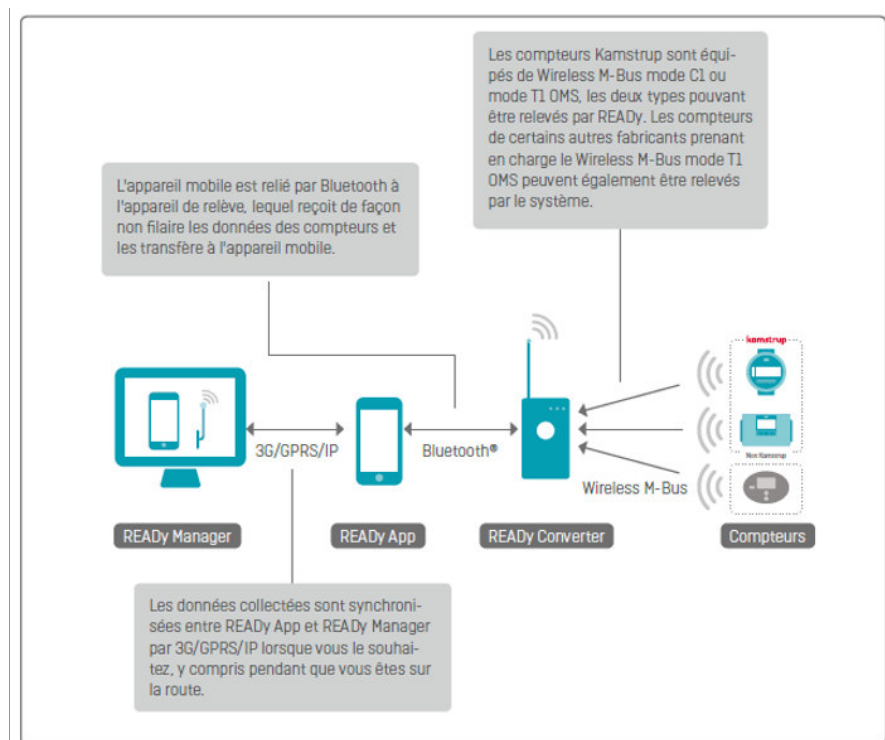

Le système sera de marque Itron, Kamstrup ou Diehl.

4.6.3. Rénovation du réseau pavillonnaire

Avec le budget résiduel des travaux de télérelève et de découplage BP/BP des deux sous stations, des travaux de rénovation du réseau pavillonnaire seront effectués, à la suite notamment d'une phase de diagnostic.

4.7. Elsau – Plaine des Bouchers

4.7.1. Etat des lieux

La poche considérée est la suivante :

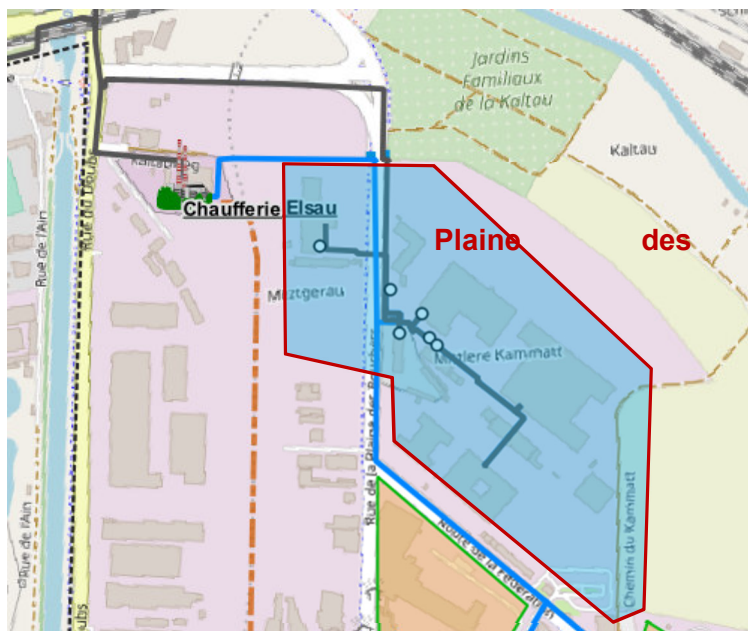

Les abonnés concernés par cette poche sont :

Ancien libellé	Typologie	ECS	ECS été	PS historique (kW)
A02/034 - CENTRE ADMINISTRATIF	Administration - Tertiaire	OUI	OUI	5840,00
A02/020 - COLLEGE LOUIS PASTEUR	Groupe scolaire	NON	NON	900,00
A02/067 - HOTEL DE POLICE	Administration - Tertiaire	OUI	OUI	900,00
A02/075 - GYMNASSE DU HEYRITZ	Groupe scolaire	OUI	OUI	170,00
A02/076 - SE HEYRITZ E1	Résidentiel type 1	OUI	OUI	990,00
A02/077 - SE HEYRITZ E2	Résidentiel type 1	OUI	OUI	430,00
A02/078 - SE HEYRITZ BAT IN'SIDE ABCD	Résidentiel type 1	OUI	OUI	1300,00
A02/079 - SE HEYRITZ LOT C HOTEL	Résidentiel type 1	OUI	OUI	890,00
A02/080 - SIEGE CUS HABITAT	Administration - Tertiaire	OUI	OUI	230,00
				11 650 kW

Cette poche présente la particularité de bénéficier d'équipements HP récents :

- Réseau HP datant de 2000
- Sous-station HP/BP datant de 2016

Il ne semble pas nécessaire d'envisager le passage en basse pression de cette poche.

Cependant, notre plan de développement prévoit une extension majeure, à partir de la chaufferie de l'Elsau afin de délivrer de la chaleur dans la Plaine des Bouchers, la Meinau, le Neudorf et le Neuhof.

Un nouveau réseau sera donc posé à proximité immédiate de la sous-station HP/BP de la Plaine des Bouchers, ce qui rend alors le passage en BP de la Plaine des Bouchers très intéressant.

C'est pourquoi nous avons intégré ce passage en basse pression dans notre offre de base.

4.7.2. Contenu des travaux

Les travaux sur cette poche sont très simples, avec :

- Découplage hydraulique des points de livraison
- Raccordement du réseau secondaire BP au nouveau réseau BP passant rue de la Plaine des Bouchers
- Démantèlement de la sous-station HP/BP (hors bâtiment)

En termes de réseaux, on peut comptabiliser :

- Mètres de réseaux dont les diamètres sont modifiés : 0 ml
- Mètres de réseaux HP abandonnés : 538 ml
- Mètres de réseaux BP supplémentaire pour alimentation de la poche : 21 ml

5. Travaux à la chaufferie de l'Esplanade

Pour répondre aux nouveaux besoins (extension Nord), et aux enjeux de sécurisation des approvisionnements et d'intégration de nouvelles énergies renouvelables, la chaufferie de l'Esplanade va devoir subir de profondes modifications et rénovations.

Une modernisation profonde de la chaufferie de l'Esplanade.

5.1. Renouvellement des générateurs GE1 et GE2

Les générateurs 1 et 2 de la chaufferie de l'Esplanade datent de 2001.

Il s'agit de deux chaudières à tubes de fumées de la marque Babcock d'une puissance thermique de 18MW chacune, équipées d'un économiseur de fumées.



Ces deux chaudières que l'on pourrait considérer comme récentes ont déjà subi un retubage complet avec changement de la plaque tubulaire arrière en 2017, ce qui révèle une faiblesse importante sur ces générateurs, pouvant même laisser penser à une problématique de conception de celles-ci. Strasbourg Centre Energies a donc prévu leur remplacement.

Les brûleurs qui datent également de 2001 seront à remplacer en même temps que les corps de chauffe.

Nous avons donc prévu de renouveler les chaudières.

Ces travaux comprennent pour chaque générateur :

- Déconnexion hydraulique et électrique
- Dépose partielle charpente métallique pour évacuation
- Evacuation chaudière, brûleur et économiseur
- Fourniture et pose nouvelle chaudière de 18MW thermique, à tubes de fumées, triple parcours avec économiseur, de la marque Stein, Bosch, ou équivalent
- Brûleurs bi-bloc mixte gaz/FOD de la marque Saacke ou équivalent
- Ensemble contrôle commande brûleur et chaudière, mode d'exploitation SPHP 72h
- Mise en place chaudière
- Remontage charpente
- Raccordement hydraulique et électrique
- Mise à jour automatisme chaufferie et supervision
- Essais et mise en service

Les performances des nouveaux générateurs seront les suivantes :

	Chaudière BOSCH (ou équivalent)
Puissance nominale chaudière	18 MW
Pression de tarage soupape	16 bar
Rendement gaz selon EN 12953 (méthode indirecte)	95,3%
Régime de température	150 / 75 °C
Gaz Naturel (à 3%O ₂)	NOx : <80 mg/Nm ³ CO: <100 mg/Nm ³ Poussières : <5 mg/Nm ³ SOx : <35 mg/Nm ³
Fioul domestique (à 3%O ₂)	NOx : <270 mg/Nm ³ CO: <20 mg/Nm ³ Poussières : <20 mg/Nm ³ SOx : <170 mg/Nm ³

5.2. Renouvellement des générateurs GE3 et GE4

5.2.1. Programme initial

Les chaudières 3 et 4 ont largement dépassé leur durée de vie estimée, mais sont toujours opérationnelles grâce à des rénovations successives avec changement d'énergie.

De plus, le générateur 3 présente un problème de VLE qui rend son utilisation interdite, sauf en mode secours.

Strasbourg Centre Energies a donc prévu leur remplacement rapidement au cours de la DSP.

Compte tenu de l'évolution des besoins à venir, Strasbourg Centre Energies prévoit le remplacement de ces deux chaudières par deux chaudières de 36 MW chacune au gaz naturel. Une chaudière à eau surchauffée pour le générateur 3 et une chaudière basse pression pour la chaudière 4. Cette dernière sera directement irriguée par les pompes de distributions du réseau et fonctionnera en cascade avec les échangeurs HP/BP (voir schéma de principe ci-après).

Notre offre prévoit donc de remplacer les chaudières.

Ces travaux comprennent pour chaque générateur :

- Démantèlement des générateurs 3 et 4 avec désamiantage
- Adaptation porte d'accès pour manutention chaudières
- Création nouveaux socles chaudières
- Installation de 2 chaudières à tubes de fumées, triple parcours, bi foyer, de 36 MW, de marque STEIN, BOSCH ou équivalent



- Brûleurs bi-bloc gaz naturel de la marque Saacke ou équivalent
- Ensemble contrôle commande brûleur et chaudière
- Mode d'exploitation SPHP 72h pour la chaudière 3
- Manutention et mise en place des chaudières et équipements sur les socles en attente
- Fumisterie de raccordement entre chaudières et cheminées
- Fourniture d'une cheminée et pose d'un cône d'éjection sur la cheminée actuelle GE3/GE4
- Raccordement hydraulique
- Raccordement électrique
- Mise à jour automatisme chaufferie et supervision
- Prolongement de la structure métallique pour accès aux chaudières
- Essais et mise en service

Les performances des nouveaux générateurs seront les suivantes :

Générateur 3 :

	Chaudière BOSCH (ou équivalent)
Puissance nominale chaudière	36 MW
Pression de tarage soupape	16 bar
Rendement gaz selon EN 12953 (méthode indirecte)	96,1%
Régime de température	150 / 110 °C
Gaz Naturel (à 3%O₂)	NOx : <100 mg/Nm ³ CO: <100 mg/Nm ³ Poussières : <5 mg/Nm ³ SOx : <35 mg/Nm ³

Générateur 4 :

	Chaudière BOSCH (ou équivalent)
Puissance nominale chaudière	36 MW
Pression de tarage soupape	10 bar

Rendement gaz selon EN 12953 (méthode indirecte)	96,6%
Température des fumées	102°C
Puissance ECO	963 kW
Régime de température	105 / 70 °C
Gaz Naturel (à 3%O ₂)	NOx : <100 mg/Nm ³ CO: <100 mg/Nm ³ Poussières : <5 mg/Nm ³ SOx : <35 mg/Nm ³

5.2.2. **Nouveau programme**

La succession de casses mécaniques sur les chaudières à tubes de fumées, connues sur l'ensemble du parc de Strasbourg Centre a amené Strasbourg Centre Energies à repenser son programme de renouvellement des générateurs.

En effet, malgré l'existence de 3 marques différentes sur le parc SCE et malgré l'intervention de plusieurs experts, il ne se dégage pas un explicatif ferme sur les raisons des casses des chaudières à tubes de fumées.

De plus, et contrairement à ce qui était annoncé dans la présentation technique du DCE de l'Eurométropole, les générateurs 3 et 4 présentent un état mécanique plutôt très satisfaisant.

Ces générateurs ont d'ailleurs fait l'objet d'un audit global, avec notamment une mesure d'épaisseurs des tubes.

Ces mesures démontrent que les épaisseurs existantes sont en grande majorité conformes. Malgré tout certaines zones présentent une baisse de l'épaisseur. Ces zones feront l'objet d'une intervention pour remplacement des tubes concernés.

GECKO INSPECTION C-SCAN MAP Vertical Rear wall

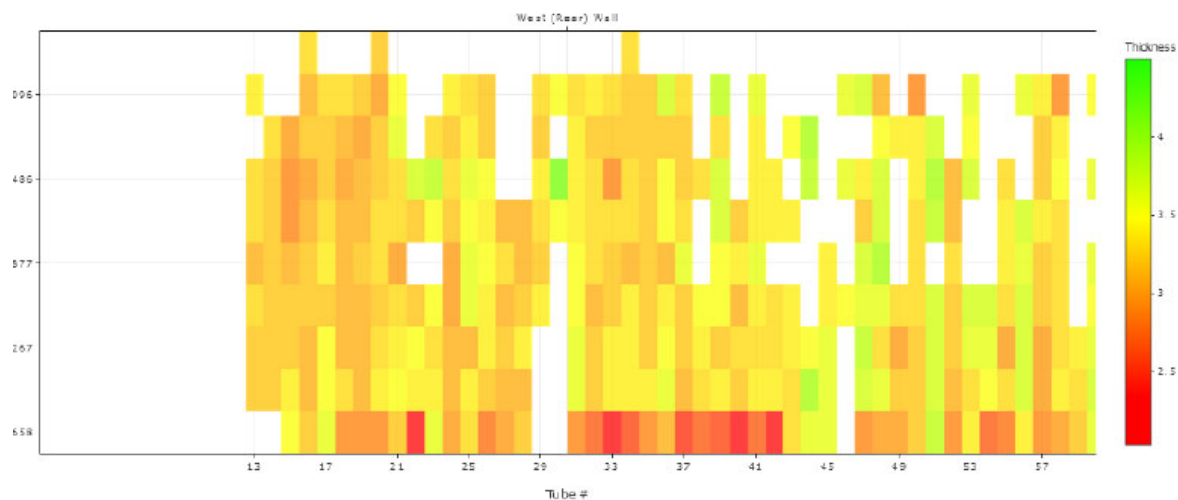

GECKO INSPECTION C-SCAN MAP Horizontal South

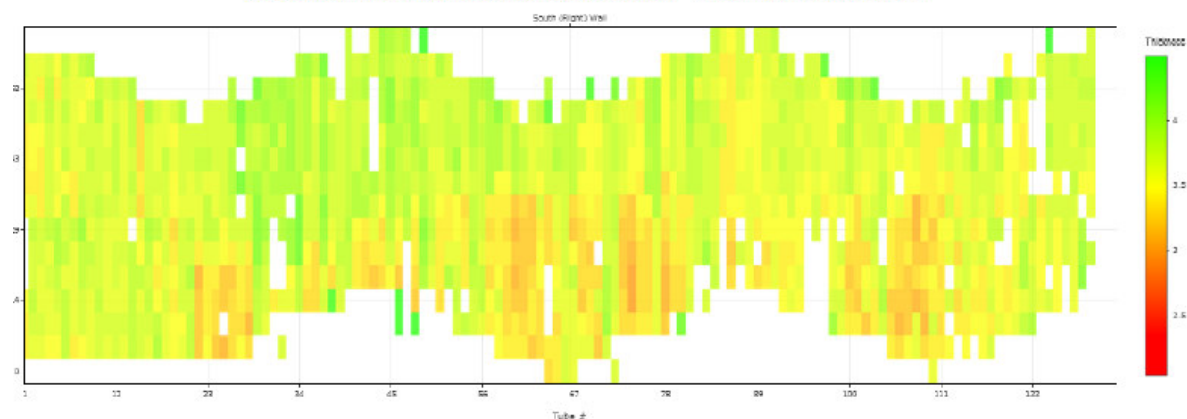

Enfin, compte tenu de l'évolution à la hausse du programme de développement du réseau Nord une éventuelle augmentation de la puissance thermique des générateurs serait la bienvenue.

C'est pour toutes ces raisons, et après audit des générateurs 3 et 4 que notre programme évolue vers une conservation des générateurs, avec revamping complet.

Le revamping consiste à :

- Reprises réfractaires des sols chaudières
- Dépose des brûleurs et contrôle commande
- Fumisterie :
 - o Création nouvelle fondation
 - o Déplacement ancienne cheminée GE3/4 sur nouveau socle et installation d'un stabilisateur en tête – Raccordement sur GE4
 - o Déplacement ancienne cheminée GE5 en lieu et place ancienne cheminée GE3/4 et installation d'un stabilisateur en tête – Raccordement GE3
- Fourniture et pose de nouveaux brûleurs gaz sur chaque générateur
- Fourniture et pose nouveau contrôle commande SPHP 72h sur chaque générateur
- Mise en œuvre d'une recirculation des fumées sur chaque générateur

- Modification de l’alimentation hydraulique des générateurs, avec ajout d’une 4^{ème} pompe de charge, et séparation hydraulique des deux générateurs



Schéma de principe de raccordement des générateurs 3 et 4 dans le cadre de leur revamping.

Les performances des nouveaux générateurs seront les suivantes :

- Générateur 3 :

Puissance chaudière	nominale	40 MW
Pression de soupape	de tarage	16 bar
Régime de température		150 / 110 °C
Gaz Naturel (à 3%O2)		NOx : <80 mg/Nm3 CO : <100 mg/Nm3 Poussières : <5 mg/Nm3 SOx : <35 mg/Nm3

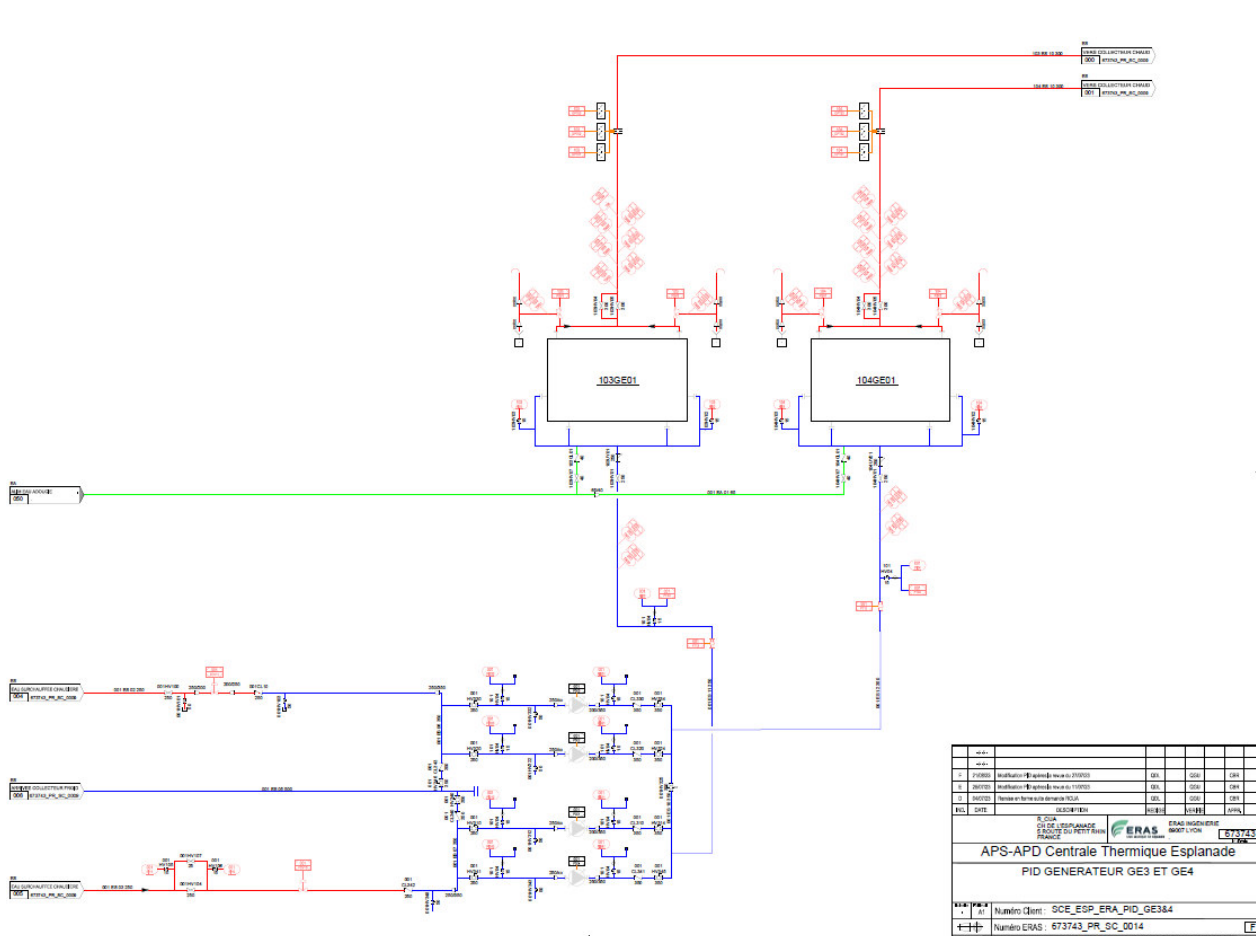
- Générateur 4 :

Puissance nominale chaudière	40 MW
Pression de tarage soupape	16 bar
Régime de température	150 / 110 °C
Gaz Naturel (à 3%O ₂)	NOx : <80 mg/Nm ³ CO: <100 mg/Nm ³ Poussières : <5 mg/Nm ³ SOx : <35 mg/Nm ³

5.3. Modifications hydrauliques (Ancien Programme)

5.3.1. Détail des modifications

Sur la base des nouveaux enjeux et de notre analyse de l’état des équipements de la chaufferie de l’Esplanade, nous avons pu identifier une liste de travaux modificatifs de l’hydraulique à prévoir.

Rénovation intégrale des installations d’expansion :

Notre analyse nous indique que les équipements constituant l'installation d'expansion de la chaufferie sont à rénover :

- Bâche de stockage eau traitée
- Bâche intermédiaire
- Vase d'expansion
- Pompes de charge
- Vannes de décharge
- Régulation



De plus, les travaux de modification de l'interconnexion nécessiteront la gestion de l'expansion de l'ensemble du réseau par une seule installation.

Ainsi nous prévoyons que la nouvelle expansion de l'Esplanade devienne maître sur l'expansion de l'Elsau.

En complément, cette nouvelle installation d'expansion sera redimensionnée, prenant en compte l'extension

Nord (volumes des bâches).

Sont donc prévus :

- Dépose des anciens équipements avec manutention en hauteur
- Fourniture et pose des nouveaux équipements
- Automate de régulation et programmation

Création d'un nouveau départ réseau BP pour l'extension Nord et intégration R-CUA/PAS

Ce nouveau départ comprend :

- 2 échangeurs tubulaires ou plaques calandre de 40 MW chacun (normal/secours). Cette puissance intègre les extensions, le passage en BP de la zone 1, zones 2 et zone 5
- 3 pompes réseau avec variateurs de vitesse
- Un ensemble de régulation primaire HP :
 - 1 vanne de régulation par échangeur
 - 1 vanne de sécurité par échangeur
 - 1 compteur de chaleur
 - 1 ensemble de robinetterie, instrumentation
- Un ensemble secondaire BP :
 - 1 vanne de cascade par échangeur
 - 1 ensemble de robinetterie, instrumentation
 - 2 soupapes de sécurité
 - 2 thermostats de sécurité
 - 1 compteur de chaleur
- Tuyauteries et calorifuge

Le schéma de principe est le suivant :

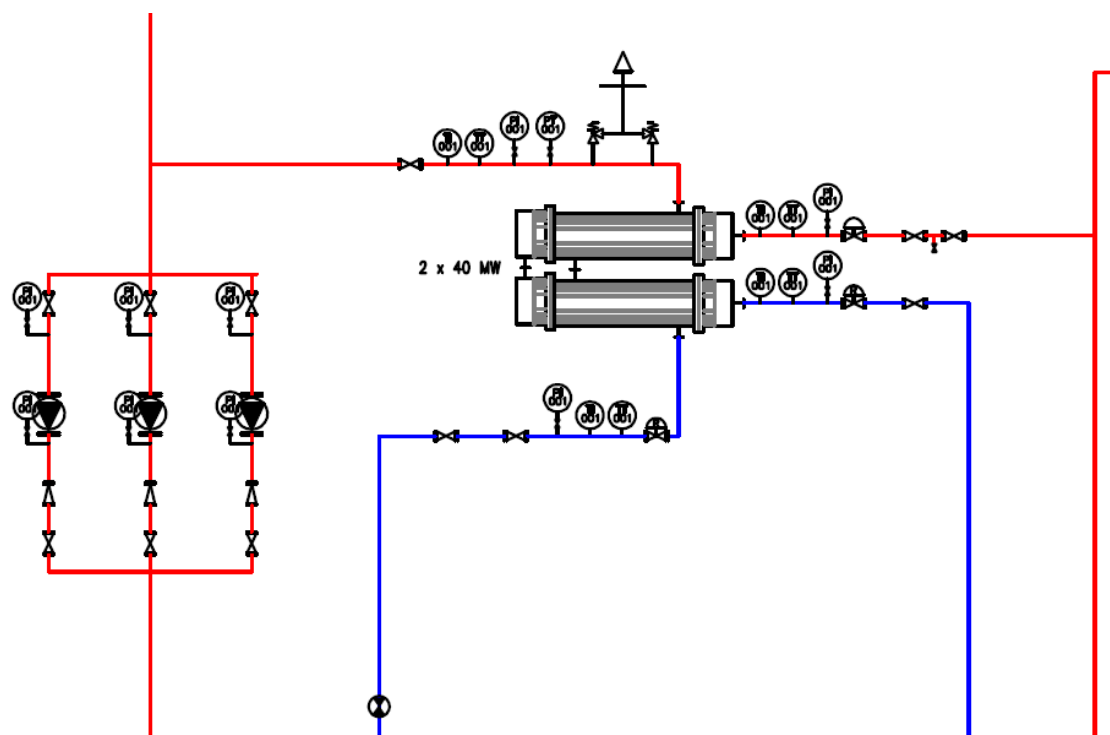

Enfin, en complément, un nouveau module d'expansion (charge/décharge) sera installé pour la gestion de l'expansion de ce nouveau réseau BP.

Les bâches d'eau traitée et d'expansion seront communes au réseau HP.

Ajout d'un compteur général HP

Afin de suivre plus précisément le fonctionnement de la chaufferie, un nouveau compteur de chaleur général sera installé sur le réseau HP.

Compte tenu de la place disponible celui-ci sera installé en extérieur sur le réseau enterré et implanté dans une chambre à vannes.

Intégration de la chaleur BSW

L'installation de récupération de la chaleur issue du réseau BSW a été présentée au §3.1.

Compte tenu des niveaux de température de cette source, les échangeurs seront donc installés en parallèle des chaudières gaz, en lieu et place de l'ancienne chaudière de récupération de la turbine.

Intégration de la chaleur R-CUA

L'installation de récupération de la chaleur issue du réseau R-CUA a été présentée au §3.2.

Compte tenu des niveaux de température de cette source, les échangeurs seront donc installés en parallèle des chaudières gaz, en lieu et place de l'ancienne chaudière de récupération de la turbine.

Remplacement des générateurs 1, 2, 3 et 4 tels que décrit au §5.1 et §5.2

5.3.2. Schéma de principe de la chaufferie

Le nouveau schéma de principe prévu de la chaufferie est le suivant :

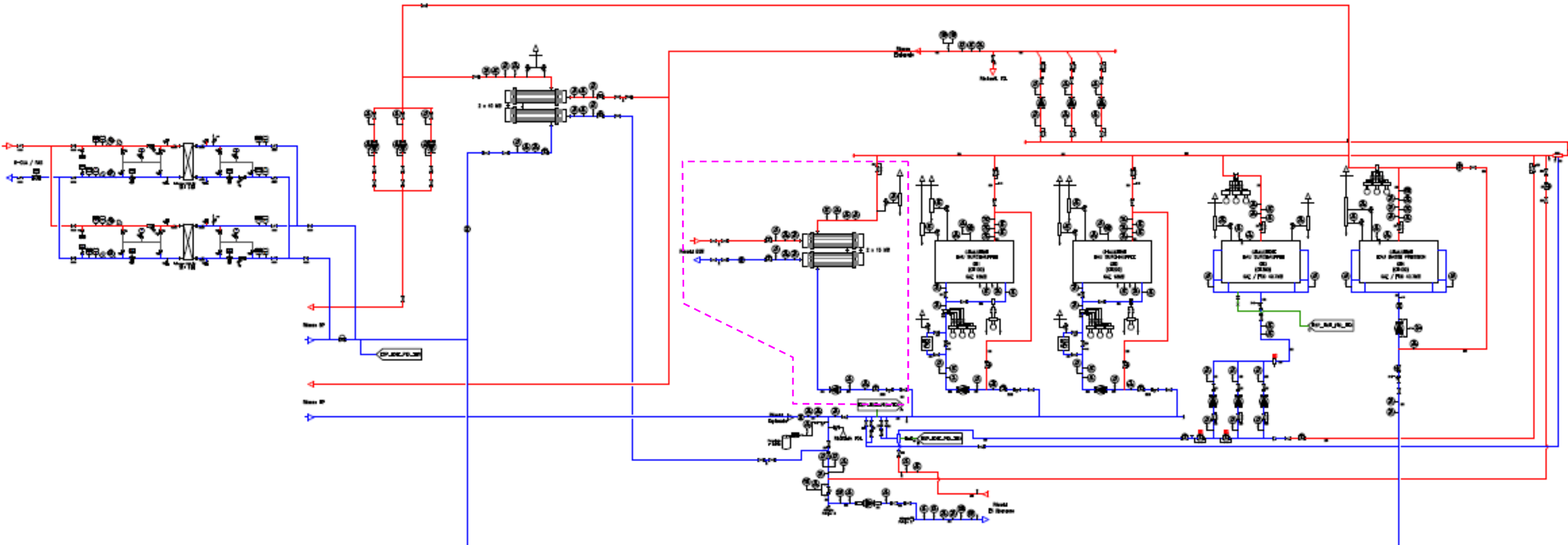

Tranche conditionnelle (scénario A)

Nos études APD/PRO qui auront lieu au début du contrat nous permettront de valider ou de compléter cette première base.

5.3.3. Plan d'implantation

L'intégration des nouveaux équipements, cités précédemment, dans la chaufferie de l'Esplanade, va nécessiter de trouver une surface au sol disponible.

Or il se trouve que la turbine à gaz et ses équipements de récupération thermique ne sont plus utilisés ni même entretenus depuis des années.

Nous prévoyons donc le démantèlement complet de cette installation, nous libérant une surface au sol assez conséquente pour accueillir les nouveaux équipements hydrauliques.

Le plan d'implantation des équipements dans la chaufferie de l'Esplanade serait alors le suivant :

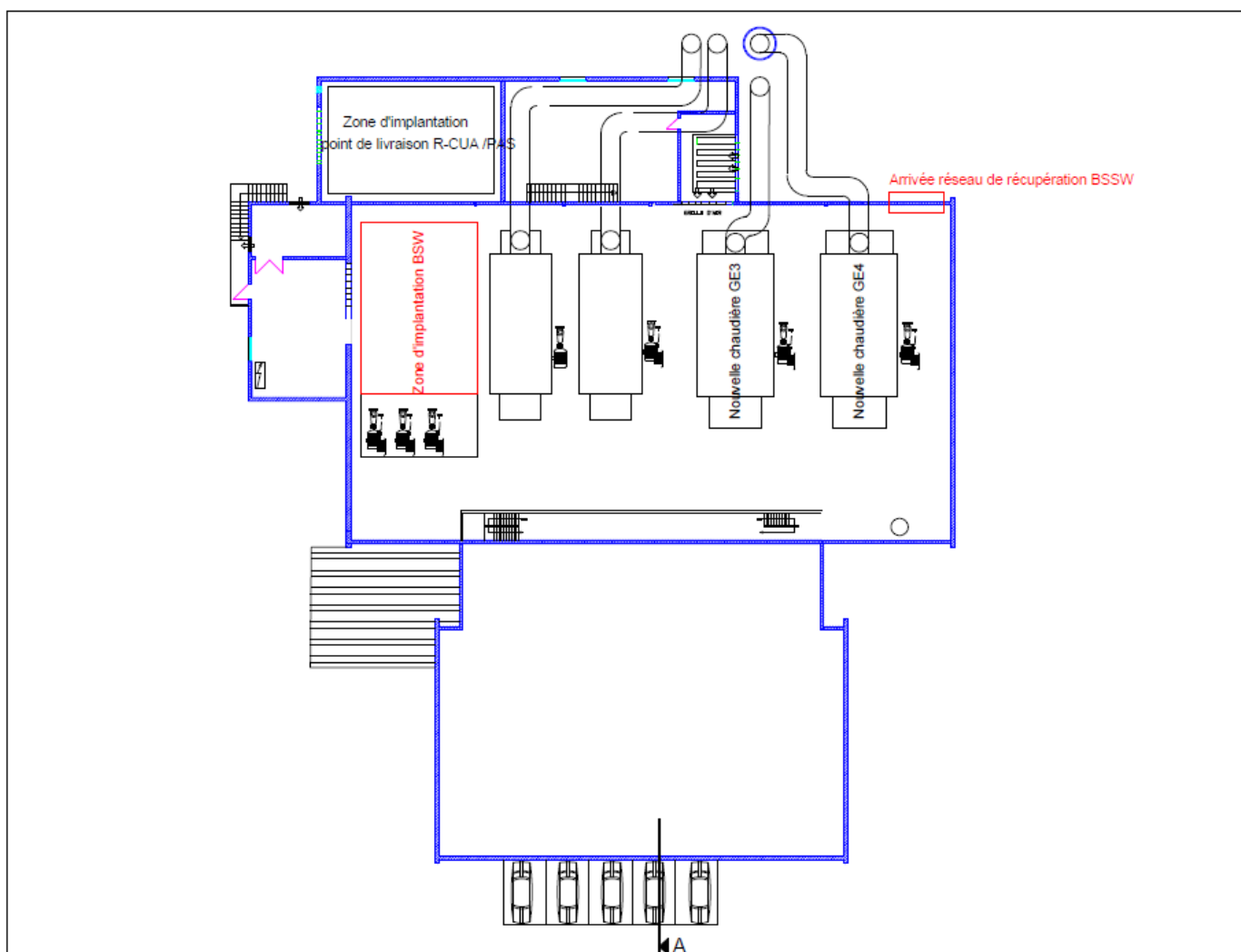

En phase de réalisation des plans 3D seront édités afin de valider les implantations et la maintenabilité de ceux-ci.

En cas de manque de surface au sol, nous pourrions prévoir l'installation d'équipements hydrauliquement en partie chaufferie sur un niveau intermédiaire créé à partir des passerelles

d'accès aux chaudières. Dans ce cas de figure des poutres et des palans seront prévus pour faciliter l'exploitation des équipements en hauteur

5.4. Modifications hydrauliques (Nouveau Programme)

5.4.1. Détail des modifications

A la suite de la prise en charge, d'une année de fonctionnement et de la réalisation de nos études APD, nous nous retrouvons dans l'obligation de modifier de manière importante le programme de travaux d'adaptation hydraulique de la chaufferie.

Ce nouveau programme est plus dense et impacte plus d'équipements mais permet à terme de disposer d'une installation plus performante, améliorant ainsi la qualité des infrastructures de la délégation et permet de répondre à encore plus de besoins.

Généralités :

Pour mieux gérer les flux dans la chaufferie et répondre à l'ensemble des enjeux (enlèvements de chaleur ENR HP et BP, nouveau départ BP, alimentation secours réseau ES Biomasse,...), le principe de fonctionnement de la chaufferie va être profondément modifié, avec notamment la mise en œuvre d'un découplage hydraulique producteurs/distributeurs.

En effet, le fonctionnement actuel en série présente de nombreux dysfonctionnements.

SCE prévoit donc la mise en œuvre d'un découplage via création d'un tube lisse entre production et distribution, complétés par deux nouveaux collecteurs HP (cf schéma de principe §5.4.2).

Création d'un nouveau départ réseau BP pour l'extension Nord et intégration R-CUA/PAS

Ce nouveau départ comprend :

- 6 échangeurs à plaques de 17MW chacun. Cette puissance intègre les extensions, le passage en BP de la zone 1, zones2 et zone 5
- L'ensemble des pompes réseaux permettant le transport de 80MW :
 - 5 pompes été
 - 4 pompes hiver
 - Le nombre de pompe pourra encore évoluer, tant que l'installation permet bien de dynamiser le volume nécessaire pour répondre aux besoins du réseau.
- Un ensemble de régulation primaire HP par doublet d'échangeurs:
 - 1 vanne de régulation par doublet
 - 1 vanne de sécurité par doublet
 - 2 pompes de charges par doublets
 - 1 ensemble de robinetterie, instrumentation
- Un ensemble secondaire BP :
 - 1 vanne de cascade par doublet
 - 1 ensemble de robinetterie, instrumentation
 - soupapes de sécurité

- thermostats de sécurité
- compteur de chaleur
- Tuyauteries et calorifuge

Le schéma de principe est le suivant :

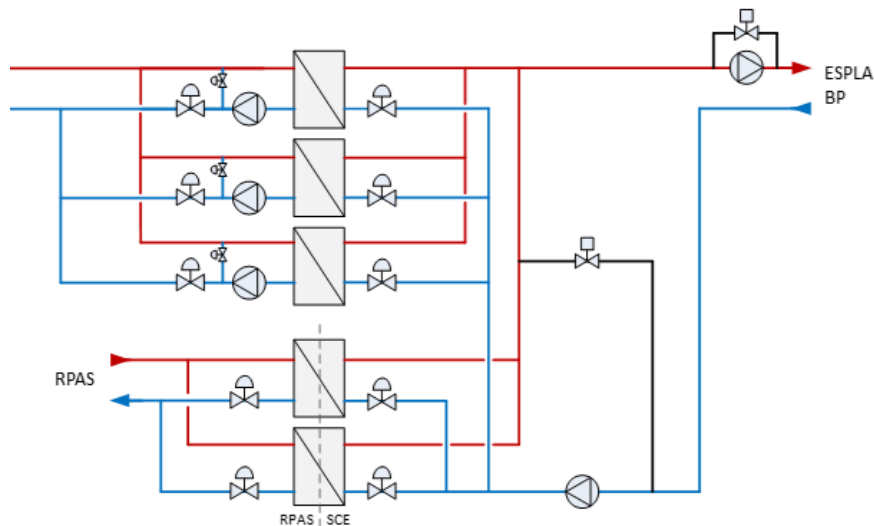

Des PID de détails sont disponibles en annexe.

Enfin, en complément, un nouveau module d'expansion (charge/décharge) sera installé pour la gestion de l'expansion de ce nouveau réseau BP.

Les bâches d'eau traitée et d'expansion seront communes au réseau HP.

Intégration de la chaleur BSW

L'installation de récupération de la chaleur issue du réseau BSW a été présentée au §3.1.

Compte tenu des niveaux de température de cette source, les échangeurs seront donc installés en parallèle des chaudières gaz, en lieu et place de l'ancienne chaudière de récupération de la turbine.

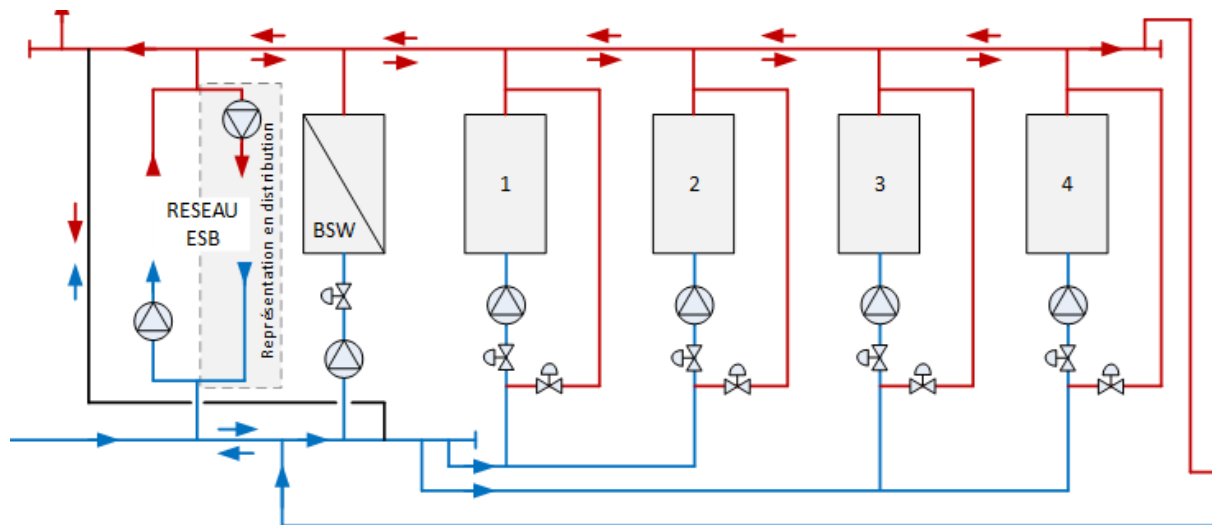

Intégration de la chaleur R-CUA

L'installation de récupération de la chaleur issue du réseau R-CUA a été présentée au §3.2.

Déplacement pompes ES Biomasse

A la suite de multiples casses des roulements des pompes induites par un phénomène vibratoire important au-delà de 40Hz, dont l'origine est une installation hydraulique non conforme, ces pompes vont être déplacées au niveau supérieur, avec reprise total du raccordement hydraulique.

Rénovation intégrale des installations d'expansion :

Afin de laisser libre la place sur la plateforme +14m, pour les nouveaux collecteurs HP devenus nécessaires, les anciennes bâches de stockage seront démontées et remplacées par une nouvelle bâche de 200m³ installée en extérieur.

Avec ce nouveau positionnement, au sol, les pompes de charge du réseau seront déplacées au niveau -1 m (ancien local pompes ES Biomasse).

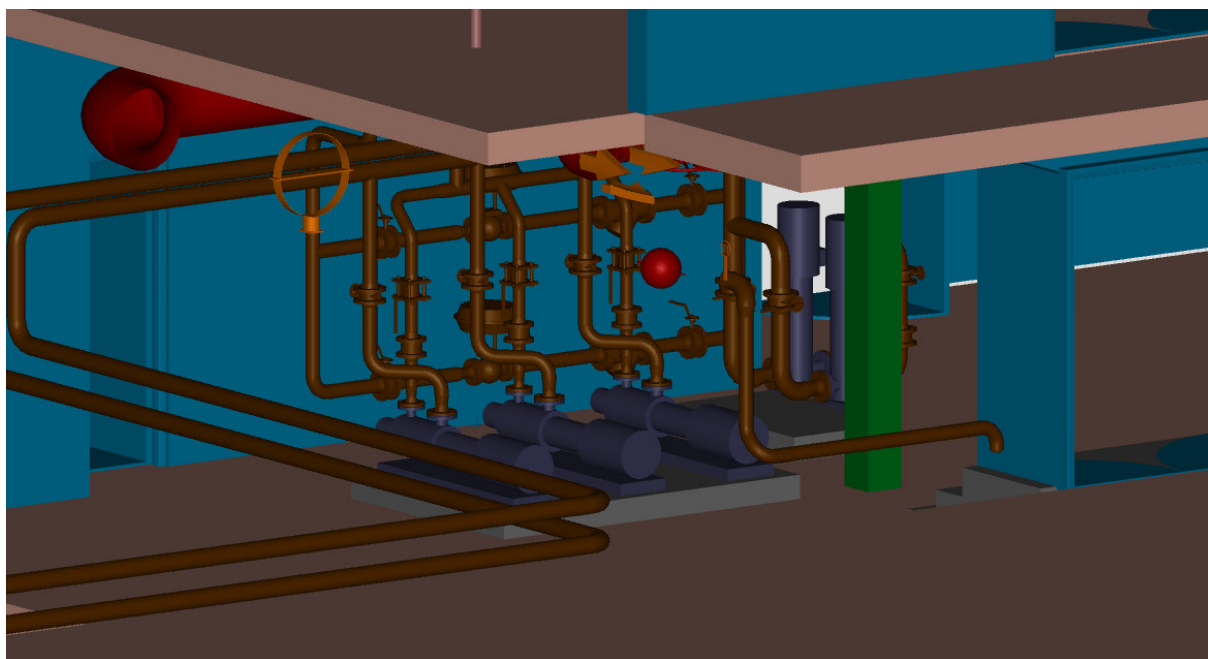

Modifications hydrauliques sur les générateurs, conformément aux §5.1 et 5.2.

5.4.2. Schéma de principe de la chaufferie

Le nouveau schéma de principe prévu de la chaufferie est le suivant :

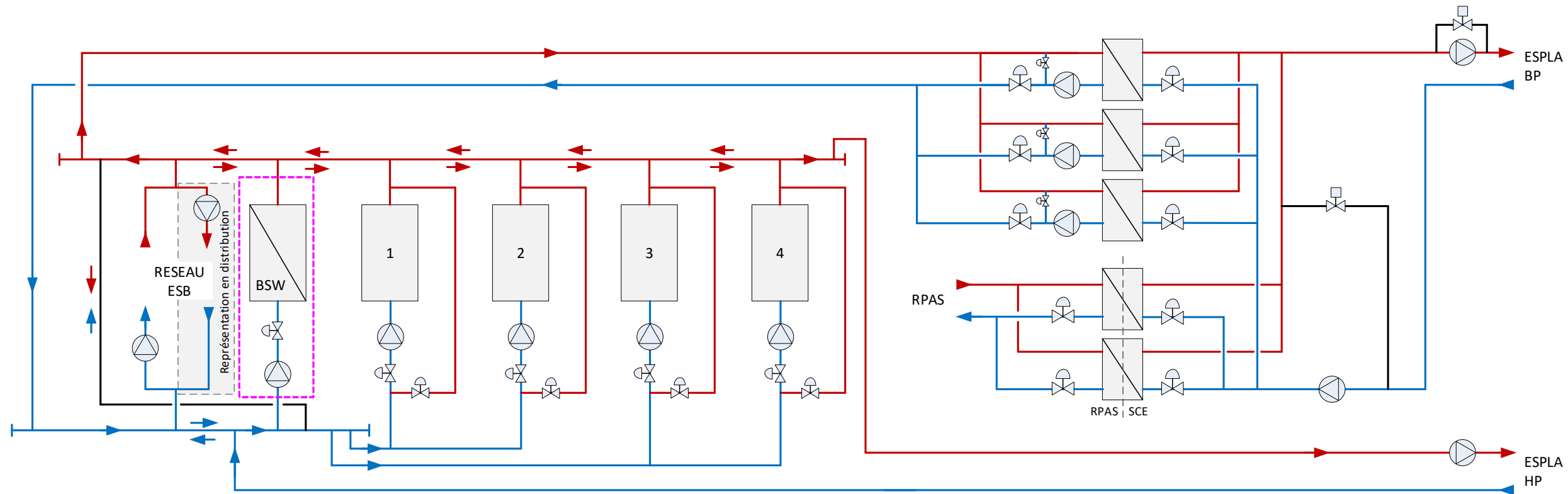

RESEAU ESB Tranche conditionnelle (scénario A)

Les PID projet sont disponibles en annexe. Ils sont susceptibles d'évoluer en phase de réalisation et notamment après étude HAZOP.

5.4.3. Plan d'implantation

Conformément au programme initial, nous avons prévu le démantèlement de la chaudière de récupération GE5.

La place ainsi libérée va nous permettre de mettre en place une nouvelle travée, dite « travée 5 », qui consiste en la création d'une charpente métallique sur toute hauteur, permettant alors d'accueillir :

- Les échangeurs HP/BP
- Les pompes de charge HP
- Les pompes réseaux BP
- Le poste de livraison de chaleur R-CUA/PAS
- Le poste de livraison de chaleur BSW

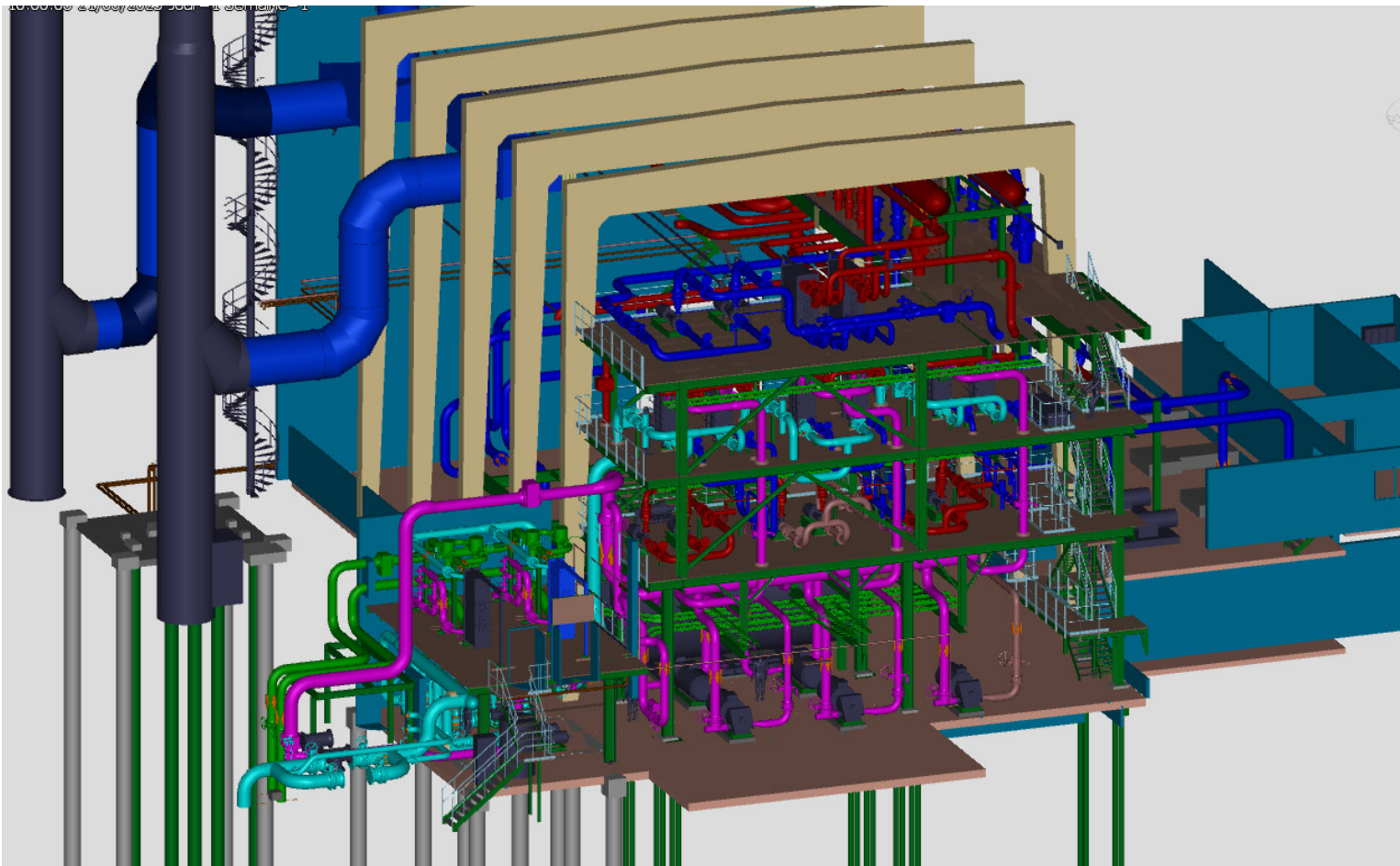

Cette travée 5 sera désolidarisée du reste du bâtiment. Ainsi des fondations spéciales seront réalisées pour l'accueil de la travée.

Afin de répondre à la problématique d'état et de mise en conformité de l'escalier +14m, celui-ci sera déposé et reconstruit.

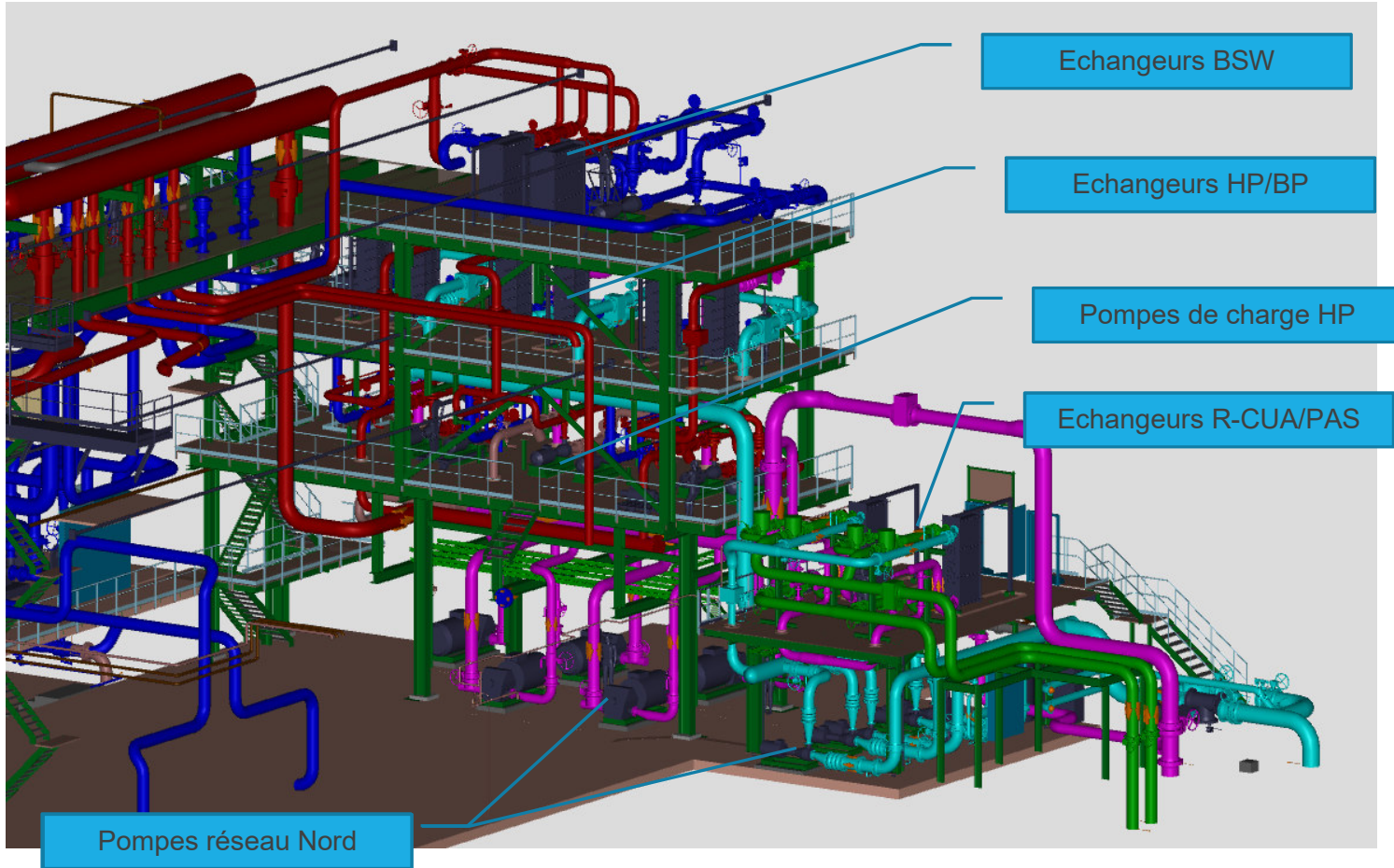

Les nouveaux collecteurs HP seront positionnés sur la plateforme +14m, en lieu et place des ballons d'expansion actuels :

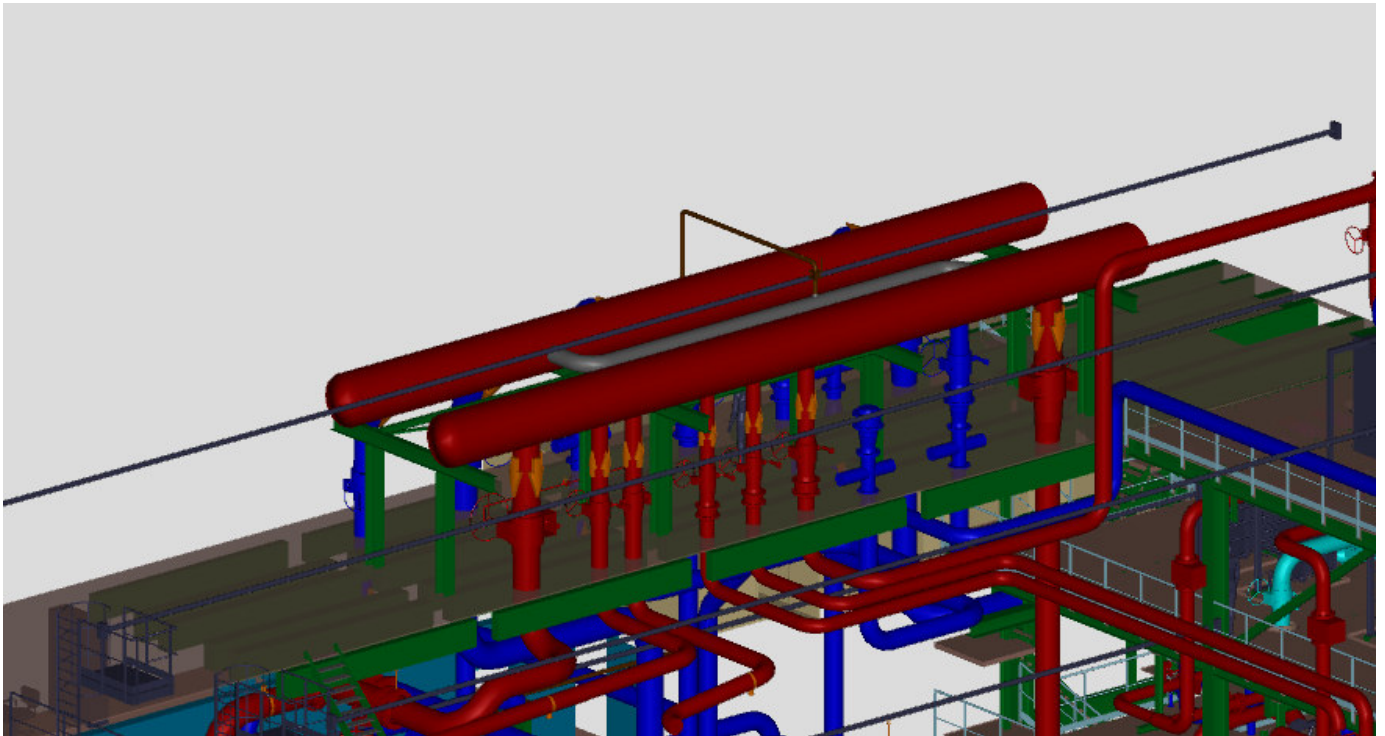

La nouvelle expansion sera installée à l'extérieur, en lieu et place de l'électrofiltre, préalablement démantelé :

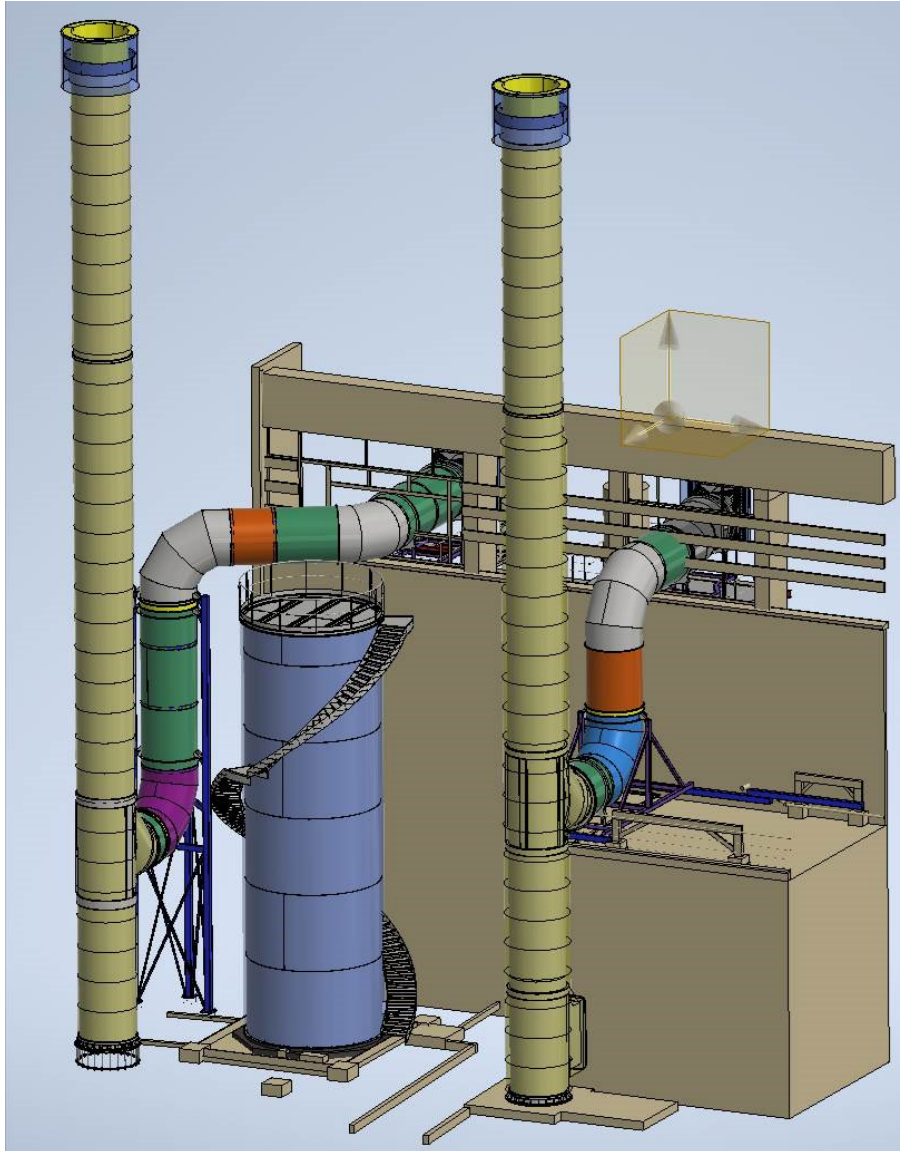

Pour répondre à la problématique d'installation des pompes ES Biomasse, celles-ci seront déplacées en lieu et place de la salle de contrôle commande actuelle.

Ainsi les locaux de bureaux actuels seront modifiés afin d'y accueillir la nouvelle salle de

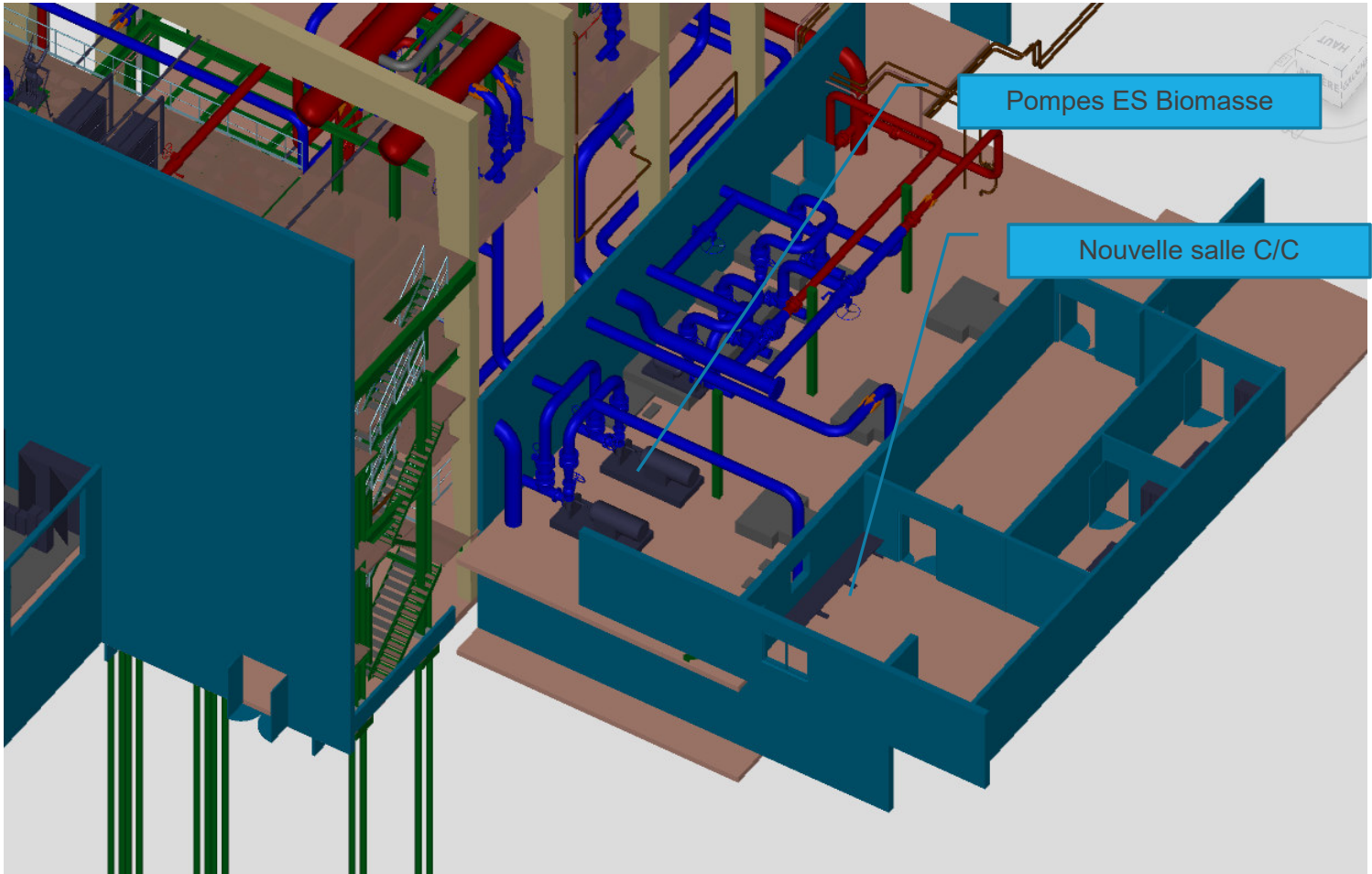

contrôle/commande :

Enfin, les anciens locaux de la TAG serviront à l'accueil des nouveaux transformateurs électriques, nouveau TGBT et variateurs de vitesse des pompes.

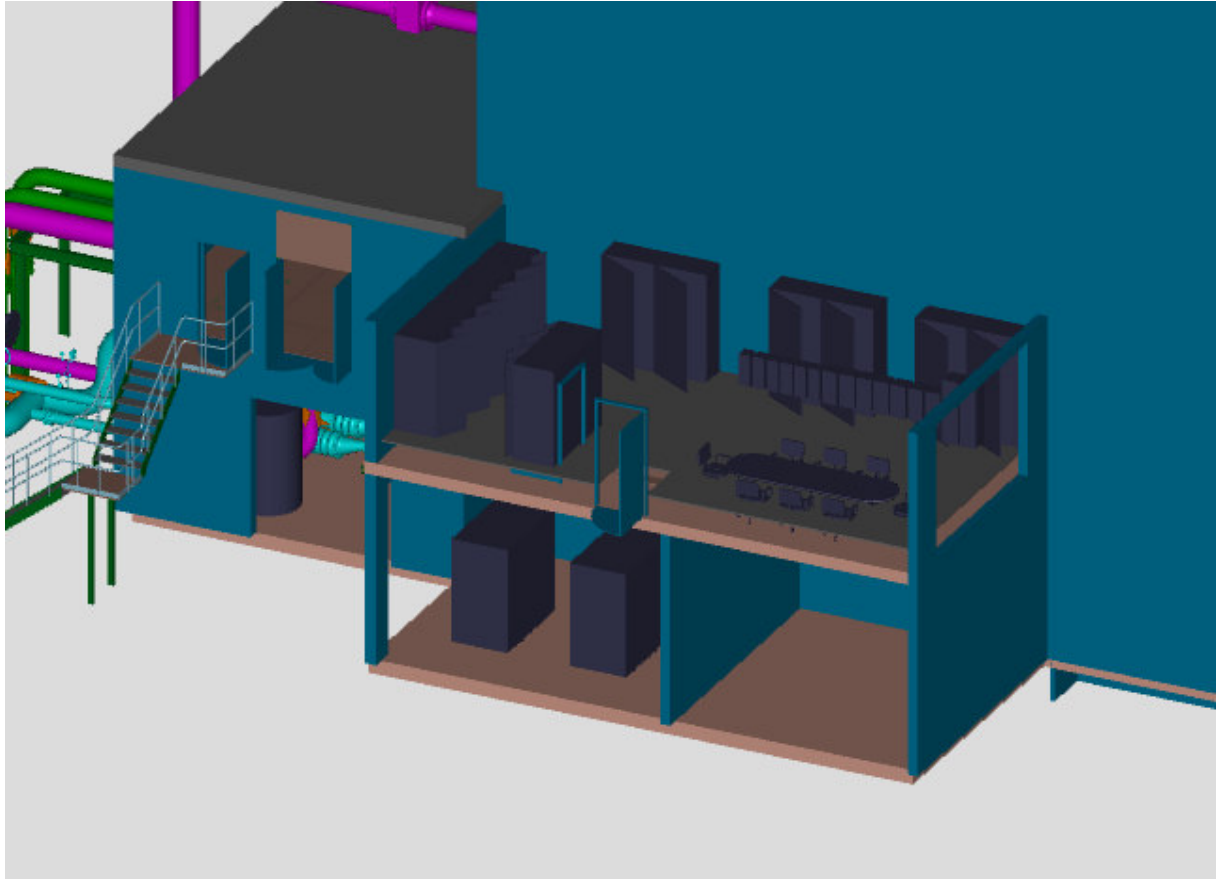

5.5. Rénovation automatisée

5.5.1. Supervision

La chaufferie de l'Esplanade est actuellement équipée d'un outil de supervision développé et maintenu par Dalkia.

Au-delà de toute considération technique sur la qualité de cet outil, celui-ci appartient à Dalkia et ne pourra pas être repris durablement dans le cadre de notre exploitation (plus de maintenance et pas d'évolution possible).

C'est pourquoi nous avons prévu de déployer un nouvel outil de supervision, de dernière génération pour le pilotage des chaufferies et des réseaux de chaleur, étudié pour la SEMOP et qui lui appartiendra.

Cet outil permettra de visualiser en temps réel le fonctionnement des chaufferies ainsi que de l'ensemble des réseaux de chaleur. Les opérateurs auront ainsi accès à l'information et seront en capacité d'intervenir avec une grande réactivité tout en maintenant un haut niveau d'efficacité optimale des installations.

La supervision assurera une complète traçabilité des informations permettant de suivre les tendances et courbes de fonctionnement.

Un pilotage intégral en temps réel des organes de la chaufferie et des SST garantira une excellente réactivité.

La supervision basée sur les technologies WEB les plus avancées sera accessible depuis un simple navigateur web. Le système aura un accès temps réel distant via navigateur web et application mobile.

La supervision est installée sur les serveurs R-GDS pour garantir sa pérennité, une facilité et une rapidité d'intervention avec un haut niveau de disponibilité et de sécurité.

La chaufferie étant déjà équipée d'un système de supervision, afin d'effectuer une migration vers le nouvel outil sans perturber la production, nous procéderons comme suit :

- Mise en place de la communication sécurisée vers les serveurs distants
- Mise en place des vues de supervision sur notre outil et création des accès distants
- Connexion des automates des chaufferies vers le serveur de supervision et déconnexion de la supervision actuelle
- Animation des vues, contrôle du bon fonctionnement de la supervision et des remontées d'alarmes
- Arrêt de la supervision PcVues Dalkia sur site.

La migration de supervision pour les chaufferies se fera en parallèle du remplacement des automates. Les automates des SST n'étant pas connectés à la supervision actuelle, ceux-ci seront directement connectés à la supervision Iconics.

La **Note 10 – système d'information** – décrit l'ensemble des outils de supervision et reporting, permettant un pilotage performant des installations, de la chaufferie aux points de livraison.

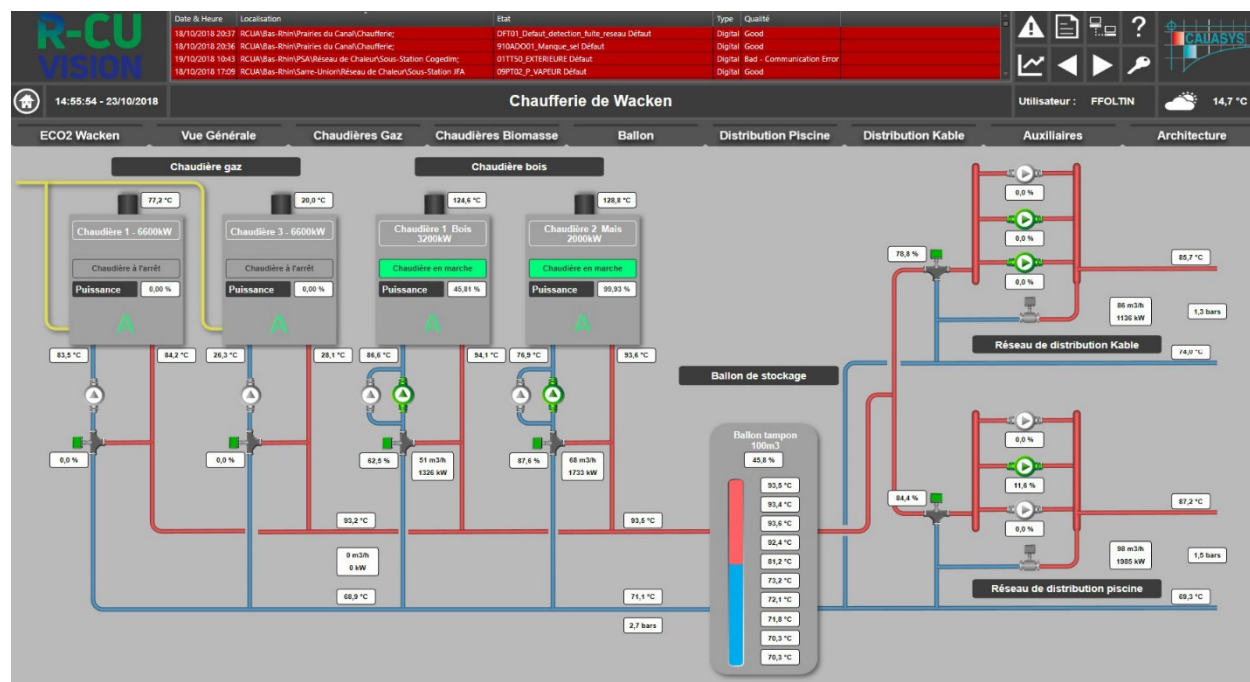

Exemple de visualisation d'une chaufferie

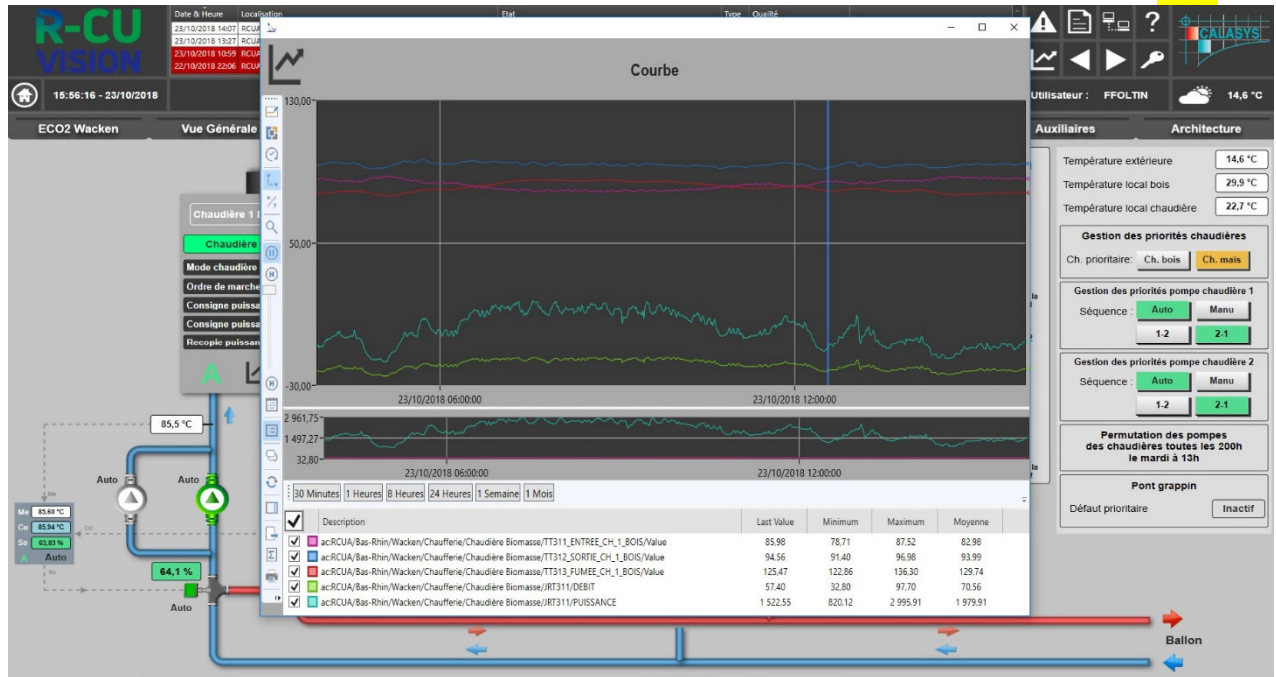

Visualisation des historiques

5.5.2. Automates chaufferies

A ce jour nous exploitons déjà le réseau de chaleur de HautePierre et nous savons que les chaufferies Elsau et Esplanade ont été construites sur le même modèle de système de contrôle/commande.

Suite à notre passage sur site, nous avons noté que les automates actuellement en place sont des automates de génération passée (problème de fiabilité dans le temps, pièces de rechange difficiles à trouver). Les automates Sauter seront remplacés par des automates de dernière génération compatibles avec notre outil de supervision.

Pour le revamping de la partie contrôle/commande des chaufferies, nos travaux prévoient :

- La fourniture d'une armoire de contrôle/commande neuve pour la gestion des communs de la chaufferie et pour la gestion des cascades chaudières
- La fourniture d'un automate GTC de dernière génération BACNET IP pour le pilotage des réseaux et chaudières (à la place de l'armoire automate TSX Premium)
- La reprise du câblage de contrôle/commande des capteurs / actionneurs de l'ensemble du matériel relié à cette armoire avec repérage
- Le remplacement de la baie informatique
- Le remplacement de l'automate concentrateur TSX Premium par un automate industriel pour la reprise de la communication avec les différents appareils du site.
- La mise à jour documentaire de l'ensemble du site pour la partie schéma électrique, analyse fonctionnelle, liste d'entrées/sorties, matrice des sécurités

De plus, lors de notre visite nous avons constaté que les installations électriques courant faible étaient vieillissantes et ne semblaient pas disposer de schémas électriques à jour. Cette situation est assez fréquente sur des sites anciens.

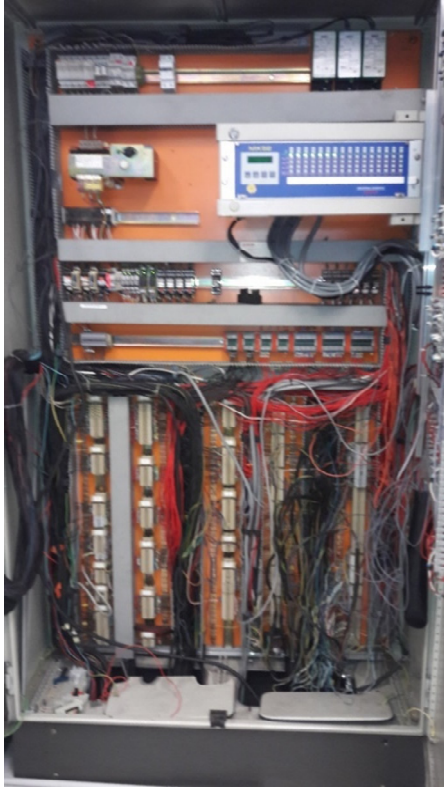

Ainsi nous prévoyons une refonte globale des armoires de contrôle commande, accompagné d'une remise en état global des câblages :

- Recherche documentaire de l'existant
- Audit des installations
- Tirage de nouveaux câbles là où c'est nécessaire
- Suppression de câble devenus inutiles
- Fourniture et pose de nouvelles armoires de contrôle commande intégrant les nouveaux automates
- Transfert points par points
- Suppression des anciennes armoires
- Mise à disposition de schémas électriques

(Nouveau programme) :

- Reprise

Nous disposerons alors d'une installation électrique saine, permettant une exploitation optimisée des installations.

Enfin, afin de gérer le fonctionnement totalement interconnecté des réseaux, une communication directe entre la chaufferie de l'Elsau et de l'Esplanade sera mise en œuvre, permettant de :

- Piloter l'expansion des réseaux
- Piloter l'appelle aux sources de chaleur EnR&R et aux chaudières d'appoint

5.6. Modifications électriques (ancien programme)

En complément des modifications électrique des installations de contrôle/commande décrits au chapitre précédent, nous prévoyons des travaux sur les installations électriques de puissance, et notamment :

- Rénovation des installations HTA :
 - Selon les informations relevées sur site, les cellules HTA datent de 1995 et auront près de 30 ans au démarrage du contrat de DSP
 - Le risque de ne plus trouver de pièces de rechanges est de plus en plus accru
 - L'ensemble des modifications de la chaufferie sera l'occasion de refaire un point sur le bilan de puissance et de rénover ces cellules en conséquence
- Modifications et mise à jour des TGBT :
 - Nos travaux auront d'inévitables impacts sur les alimentations électriques de puissance
 - Un audit du TGBT sera réalisé afin de faire le ménage et de mettre à jour les schémas électriques
 - Une nouvelle armoire TGBT sera créée notamment pour le nouveau départ BP

5.7. Modifications électriques (nouveau programme)

En complément des modifications électrique des installations de contrôle/commande décrits au chapitre précédent, nous prévoyons des travaux sur les installations électriques de puissance, et notamment :

- Augmentation de la puissance souscrite
- Ajout d'une cellule HTA pour alimentation nouveaux transformateurs
- Ajout de deux nouveaux transformateurs de 1250 kVA chacun
- Création d'un nouveau TGBT 2, avec possibilité branchement groupe électrogène externe
- Modifications et mise à jour du TGBT 1 :
 - Dépose des équipements non utilisés
 - Mise à jour documentaire
 - Fermeture du local et création d'un faux plancher

- Ventilation local

Voir schémas unifilaires en annexe.

5.8. Rénovation architecturale de la chaufferie de l'Esplanade

Compte tenu des prochaines évolutions du quartier entourant la chaufferie de l'Esplanade, nous pensons qu'il est important de redonner à la chaufferie existante un aspect propre à s'intégrer harmonieusement dans le futur quartier qui va se développer à l'Ouest de cet équipement.

La situation urbaine actuelle de la chaufferie ne présage en effet pas de son implantation en limite immédiate d'un futur quartier en devenir à dominante d'habitat.



Nous nous sommes donc adressés au cabinet d'architectes Bottazzi et Braesch afin de nous proposer une nouvelle intégration architecturale dont voici leur proposition :

L'analyse que nous avons faite de ce bâtiment face à son environnement a été fortement imprégnée du bruit omniprésent lié à la forte circulation de la route du Petit Rhin, qui crée une ambiance bruyante et stressante. Ce bruit ambiant appelé à disparaître nous a fait réfléchir

quant à l'impact sonore futur de cette chaufferie sur son environnement proche, et plus particulièrement sur ce nouveau quartier résidentiel. Il nous a dès lors paru une évidence de guider notre projet vers un concept à double enjeu, qui doit d'une part améliorer l'intégration visuelle de la chaufferie du côté de ce futur quartier, tout en réduisant d'autre part son impact sonore.

Notre choix architectural s'est vite porté sur un "voile strié verticalement" que nous avons fait glisser devant la façade existante de la partie principale du bâtiment qui lui confère un aspect monolithique et met en valeur la partie bureaux qui se trouve à l'avant, mais qui, de par sa constitution en panneaux acoustiques, permet d'atténuer les réminiscences sonores de la chaufferie lors de son fonctionnement.

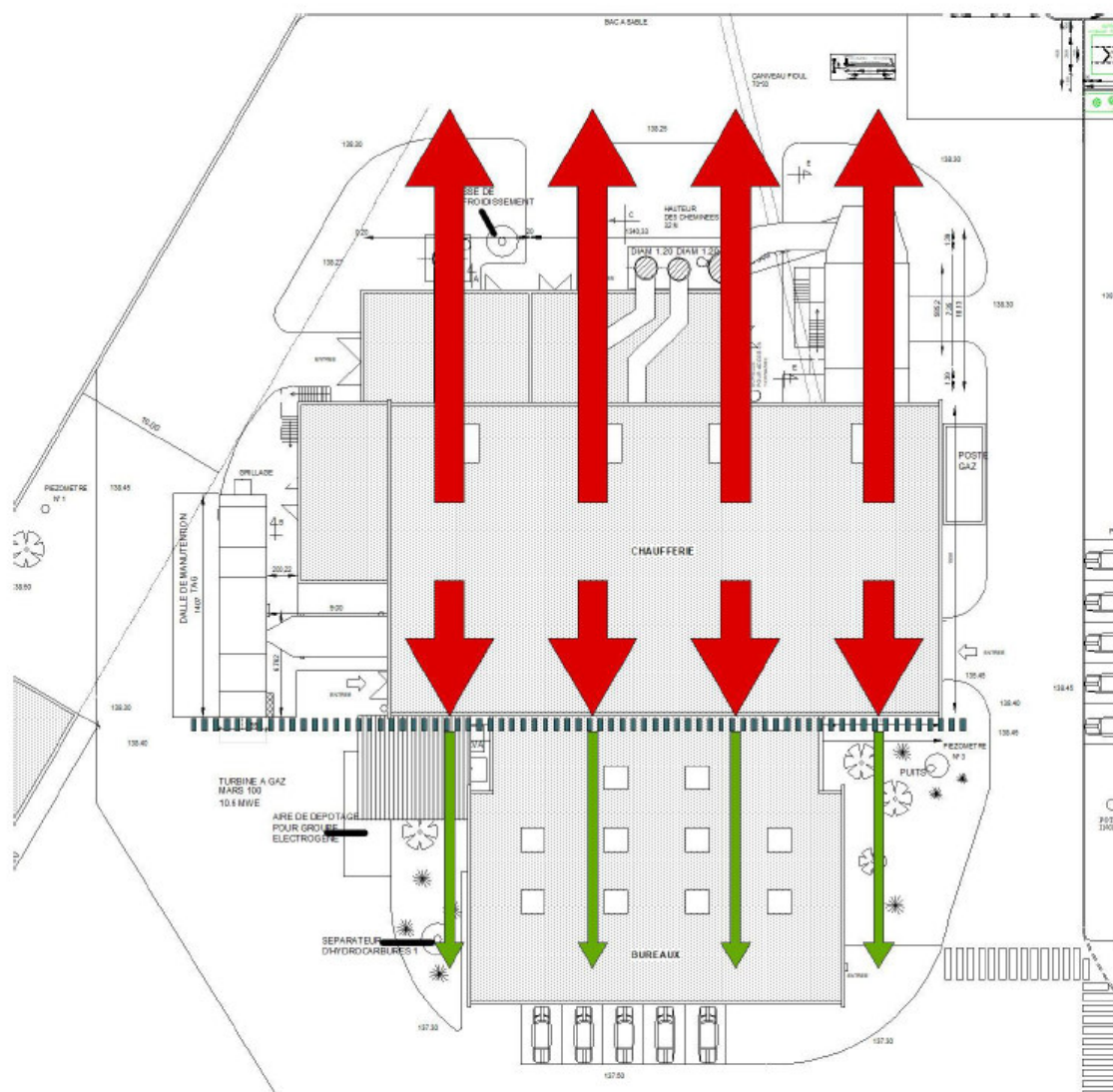

Le principe de "baffles acoustiques" est très connu pour régler les problématiques de bruit dans le domaine industriel, tout en laissant passer l'air. Il est dans notre cas appliqué à la façade d'un bâtiment existant qui est actuellement très perméable au bruit sur ses façades avant et arrière, tout en laissant transparaître le volume existant selon le point de vue que l'on a du bâtiment.

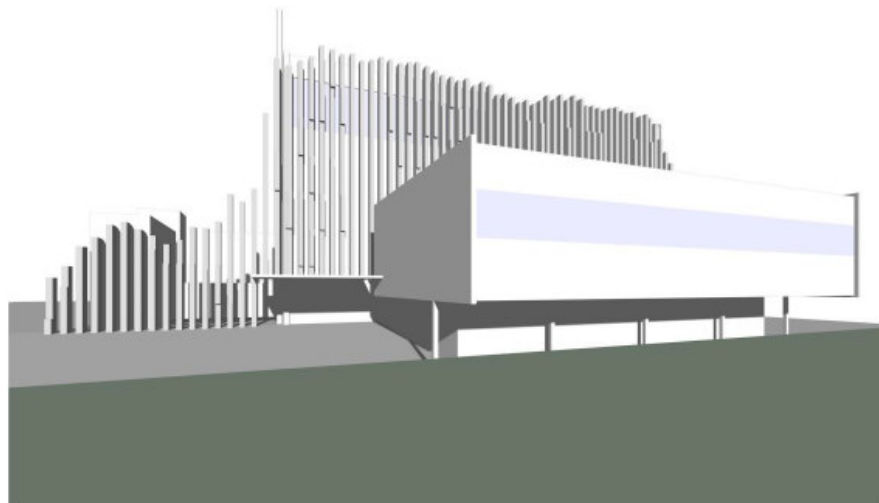
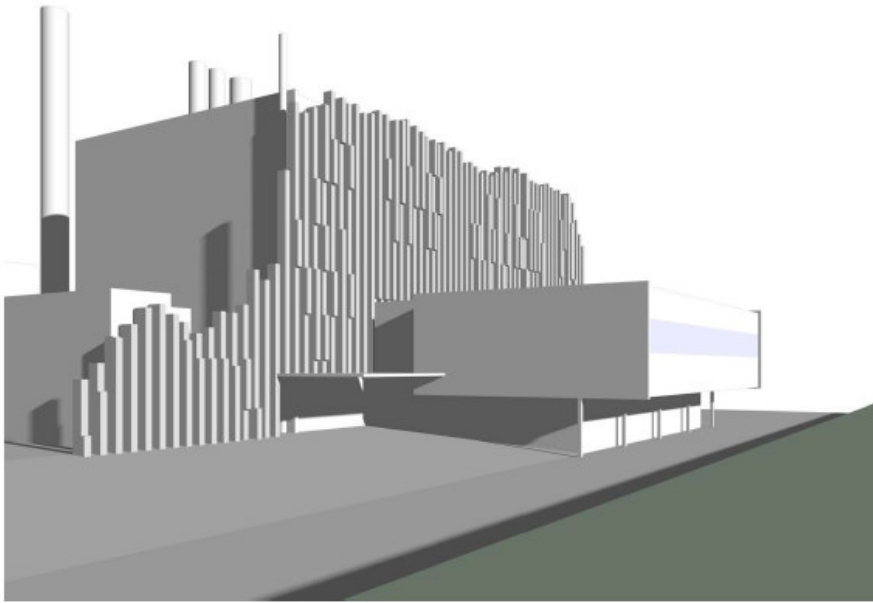

Pour adoucir cette paroi et permettre une intégration douce de la chaufferie, nous avons fait varier la hauteur des baffles de manière aléatoire et créé des zones plus épaisses par endroits en utilisant des baffles légèrement plus profonds afin que ce voile puisse faire vibrer la nouvelle façade qui s'offre au nouveau quartier limitrophe. Les baffles étant aussi des éléments dont la tranche est foncée à cause de la nature de la matière absorbante qui les compose, nous avons pris le parti de mettre en couleur la tranche avant de ces éléments pour créer une harmonie et un dégradé qui participe à l'équilibre de l'ensemble.

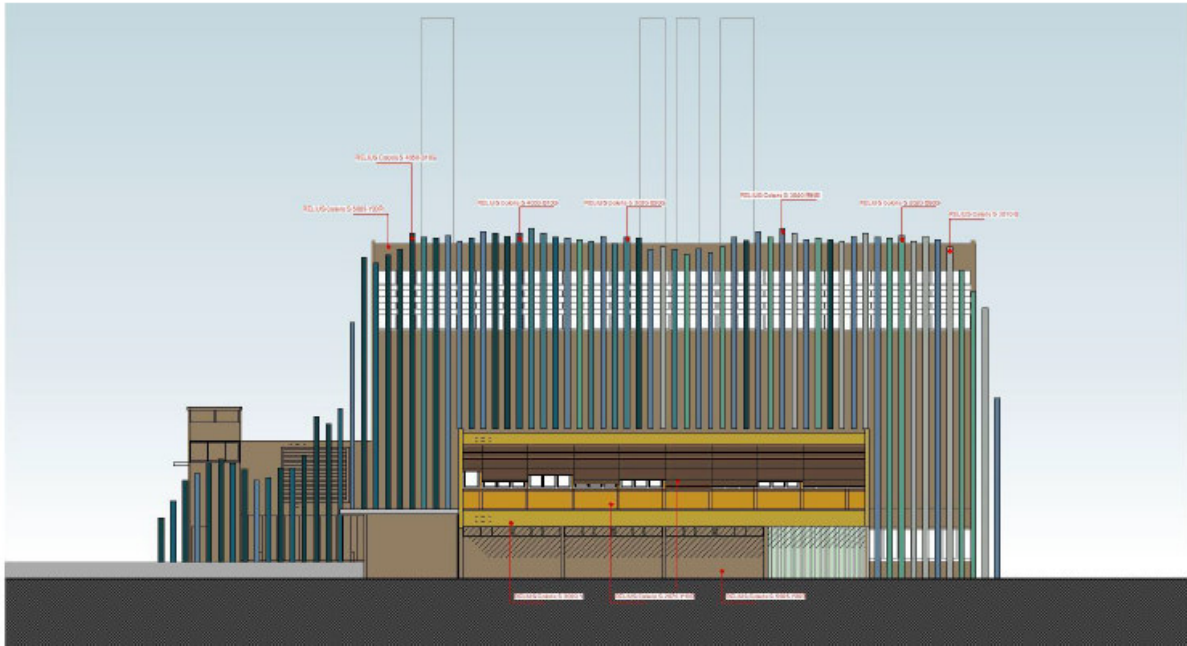

Le reste de la construction existante se trouvant derrière ce nouveau voile sera repeinte de couleur plus sombre afin d'unifier l'aspect de cette partie haute du bâtiment. Cette couleur sombre se retrouve dans le soubassement déjà existant sur la partie avant afin d'assoir l'édifice dans son site. Les bureaux qui se trouvent sur ce socle à l'avant seront repeints dans une couleur ocre orangé qui les met en valeur et permet à l'ensemble de s'intégrer parfaitement à son environnement proche.

En résumé et complément, nous prévoyons sur ce bâtiment :

- Reprise d'étanchéité sur les deux toitures avec l'ajout d'une couche d'étanchéité sur la couche existante
- Ravalement des façades
- Remplacement des stores devant les bureaux
- Structure de la façade acoustique
- Baffles acoustiques sur ossature ci-dessus ; 500 unités de 2.50m/70cm



5.9. Panneaux Photovoltaïques

La chaufferie de l'Esplanade présente de nombreuses façades et toiture parfaitement orientées pour la captation de l'énergie solaire.

Ainsi, profitant des travaux de rénovation de la chaufferie, nous prévoyons l'installation de panneaux photovoltaïques en auto-consommation de l'électricité produite.

Il s'agit de panneaux du type polycristallins de 280 W/m^2 , pour une puissance totale installée de 65 KWc, et une production annuelle de 64 000 kWh.

6. Travaux à la chaufferie de l'Elsau

6.1. Renouvellement des générateurs GE1 et GE2

Les générateurs 1 et 2 de la chaufferie de l'Elsau datent de la construction de cette chaufferie en l'an 2000.

Il s'agit de deux chaudières à tubes de fumées de la marque Alstom d'une puissance thermique de 17MW chacun.



Ces deux chaudières que l'on pourrait considérer comme récentes ont déjà subi un retubage, ce qui révèle leur importante faiblesse. Strasbourg Centre Energies a donc prévu leur remplacement.

Les brûleurs quant à eux, ont été remplacés en 2015 pour GE1 et 2016 pour GE2. Strasbourg Centre Energies les considère en bon état, et demande à les conserver.

Nous avons donc prévu de renouveler les corps de chauffe uniquement.

Ces travaux comprennent pour chaque générateur :

- Déconnexion hydraulique et électrique
- Dépose brûleur et conservation sur site
- Dépose partielle charpente métallique pour évacuation et stockage sur site
- Evacuation chaudière
- Fourniture et pose nouvelle chaudière de 17MW thermique, à tubes de fumées, triple parcours de la marque Stein, Bosch, ou équivalent
- Mise en place chaudière
- Remontage charpente et adaptations
- Montage brûleur

- Raccordement hydraulique et électrique
- Essais et mise en service

Le remplacement des corps de chauffe n'entraînera pas de modification des performances des générateurs tels que connus actuellement. Un état des lieux de l'état des brûleurs et des performances actuelles sera réalisé avant intervention.

Les performances des nouveaux générateurs seront les suivantes :

	Chaudière BOSCH (ou équivalent)
Puissance nominale chaudière	18 MW
Pression de tarage soupape	16 bar
Rendement gaz selon EN 12953 (méthode indirecte)	95,3%
Régime de température	150 / 75 °C
Gaz Naturel (à 3%O₂)*	NOx : <60 mg/Nm ³ CO: <100 mg/Nm ³ Poussières : <5 mg/Nm ³ SOx : <35 mg/Nm ³
Fioul domestique (à 3%O₂)*	NOx : <150 mg/Nm ³ CO: <20 mg/Nm ³ Poussières : <10 mg/Nm ³ SOx : <170 mg/Nm ³

* Si niveaux de rejets actuellement atteints avec les brûleurs existants

Impact nouveau programme :

En cas d'impossibilité technique (absence marquage CE d'ensemble) ou de perte de garantie constructeur chaudière, alors les brûleurs et contrôle commande seront remplacés.

La consultation définitive des constructeurs nous permettra de finaliser ce choix.

6.2. Ajout d'un générateur GE4 (Ancien Programme)

Avec le plan de développement ambitieux proposé, nous avons pu établir (voir **Note 31 – Fourniture et continuité de service**) la nécessité de mettre en place un 4^{ème} générateur à la chaufferie de l'Elsau afin d'être en capacité de secourir l'alimentation des réseaux en cas de

rupture de l'interconnexion entre les réseaux ou la perte des sources d'énergies EnR par temps très froid.

Cette analyse nous a amené à proposer la mise en place d'un nouveau générateur d'eau chaude d'une puissance de 17 MW.

Notre offre prévoit donc la fourniture et la pose d'un générateur, ainsi que les prestations suivantes :

- Démantèlement de la turbine à gaz et chaudière de récupération
- Adaptation des charpentes métallique d'accès aux générateurs
- Création nouveau socle chaudière
- Fourniture d'une chaudière à tube de fumées, triple parcours, de 17 MW, de marque STEIN, BOSCH ou équivalent
- Brûleur bi-bloc gaz naturel de la marque Saacke ou équivalent
- Ensemble contrôle commande brûleur et chaudière
- Manutention et mise en place chaudière et équipements sur le socle en attente
- Fumisterie de raccordement entre chaudières et cheminées
- Conservation de la cheminée de rejet de l'ancienne chaudière de récupération avec installation d'un cône convergent ou fourniture d'une nouvelle cheminée si récupération impossible.
- Raccordement hydraulique
- Raccordement électrique
- Mise à jour automatisme chaufferie et supervision
- Prolongement de la structure métallique pour accès aux chaudières
- Essais et mise en service



Les performances du nouveau générateur seront les suivantes :

	Chaudière BOSCH (ou équivalent)
Puissance nominale chaudière	17,2 MW
Pression de tarage soupape	10 bar
Rendement gaz selon EN 12953 (méthode indirecte)	96,4%

Températures des fumées	104°C
Puissance ECO	721 kW
Régime de température	105 / 70 °C
Gaz Naturel (à 3%O ₂)	NOx : <60 mg/Nm ³ CO: <100 mg/Nm ³ Poussières : <5 mg/Nm ³ SOx : <35 mg/Nm ³

6.3. Ajout d'un générateur GE4 (Nouveau Programme)

Avec le plan de développement ambitieux proposé, nous avons pu établir (voir **Note 31 – Fourniture et continuité de service**) la nécessité de mettre en place un 4^{ème} générateur à la chaufferie de l'Elsau afin d'être en capacité de secourir l'alimentation des réseaux en cas de rupture de l'interconnexion entre les réseaux ou la perte des sources d'énergies EnR par temps très froid.

Cette analyse nous a amené à proposer la mise en place d'un nouveau générateur d'eau surchauffée d'une puissance de 17 MW.

Notre offre prévoit donc la fourniture et la pose d'un générateur, ainsi que les prestations suivantes :

- Démantèlement de la turbine à gaz et chaudière de récupération
- Adaptation des charpentes métallique d'accès aux générateurs
- Création nouveau socle chaudière
- Fourniture d'une chaudière à tube de fumées, triple parcours, de 17 MW, de marque STEIN, BOSCH ou équivalent
- Brûleur bi-bloc gaz naturel de la marque Saacke ou équivalent
- Ensemble contrôle commande brûleur et chaudière SPHP 72h
- Manutention et mise en place chaudière et équipements sur le socle en attente
- Fumisterie de raccordement entre chaudières et cheminées
- Conservation de la cheminée de rejet de l'ancienne chaudière de récupération avec installation d'un cône convergent ou fourniture d'une nouvelle cheminée si récupération impossible.
- Raccordement hydraulique



- Raccordement électrique
- Mise à jour automatisme chaufferie et supervision
- Prolongement de la structure métallique pour accès aux chaudières
- Essais et mise en service

Les performances du nouveau générateur seront les suivantes :

	Chaudière BOSCH (ou équivalent)
Puissance nominale chaudière	17,2 MW
Pression de tarage soupape	16 bar
Rendement gaz selon EN 12953 (méthode indirecte)	95,3%
Températures des fumées	150 / 75 °C
Puissance ECO	NOx : <60 mg/Nm ³ CO: <100 mg/Nm ³ Poussières : <5 mg/Nm ³ SOx : <35 mg/Nm ³

6.4. Modifications hydrauliques (Ancien Programme)

6.4.1. Détail des modifications

Sur la base des nouveaux enjeux et de notre analyse de l'état des équipements de la chaufferie de l'Esplanade, nous avons pu identifier une liste de travaux modificatifs de l'hydraulique à prévoir.

Remplacement générateurs 1 et 2 (voir §6.1)

Ajout d'un 4^{ème} générateur (voir §6.2)

Création d'un nouveau départ BP pour extension Sud et alimentation Quartier de l'Elsau :

Dans le but d'alimenter en chaleur la nouvelle extension Sud et le quartier de l'Elsau qui sera passé en basse pression, il est nécessaire de créer un nouveau départ réseau BP, avec découplage hydraulique HP/BP.

Ce nouveau départ comprend :

- 3 échangeurs tubulaires ou à plaques de 15 MW chacun (normal/secours).
- 3 pompes réseau avec variateurs de vitesse
- 2 compteurs de chaleur (1 par départ)
- Un ensemble de régulation primaire HP :
 - 1 vanne de régulation par échangeur
 - 1 vanne de sécurité par échangeur
 - 1 ensemble de robinetterie, instrumentation
- Un ensemble secondaire BP :

- 1 vanne de cascade par échangeur
- 1 ensemble de robinetterie, instrumentation
- 2 soupapes de sécurité
- 2 thermostats de sécurité
- 1 compteur de chaleur
- Tuyauteries et calorifuge
- Un module de gestion de l'expansion (charge/décharge). La bête d'expansion sera commune au réseau HP.

Ce nouveau départ suivra le schéma de principe suivant :

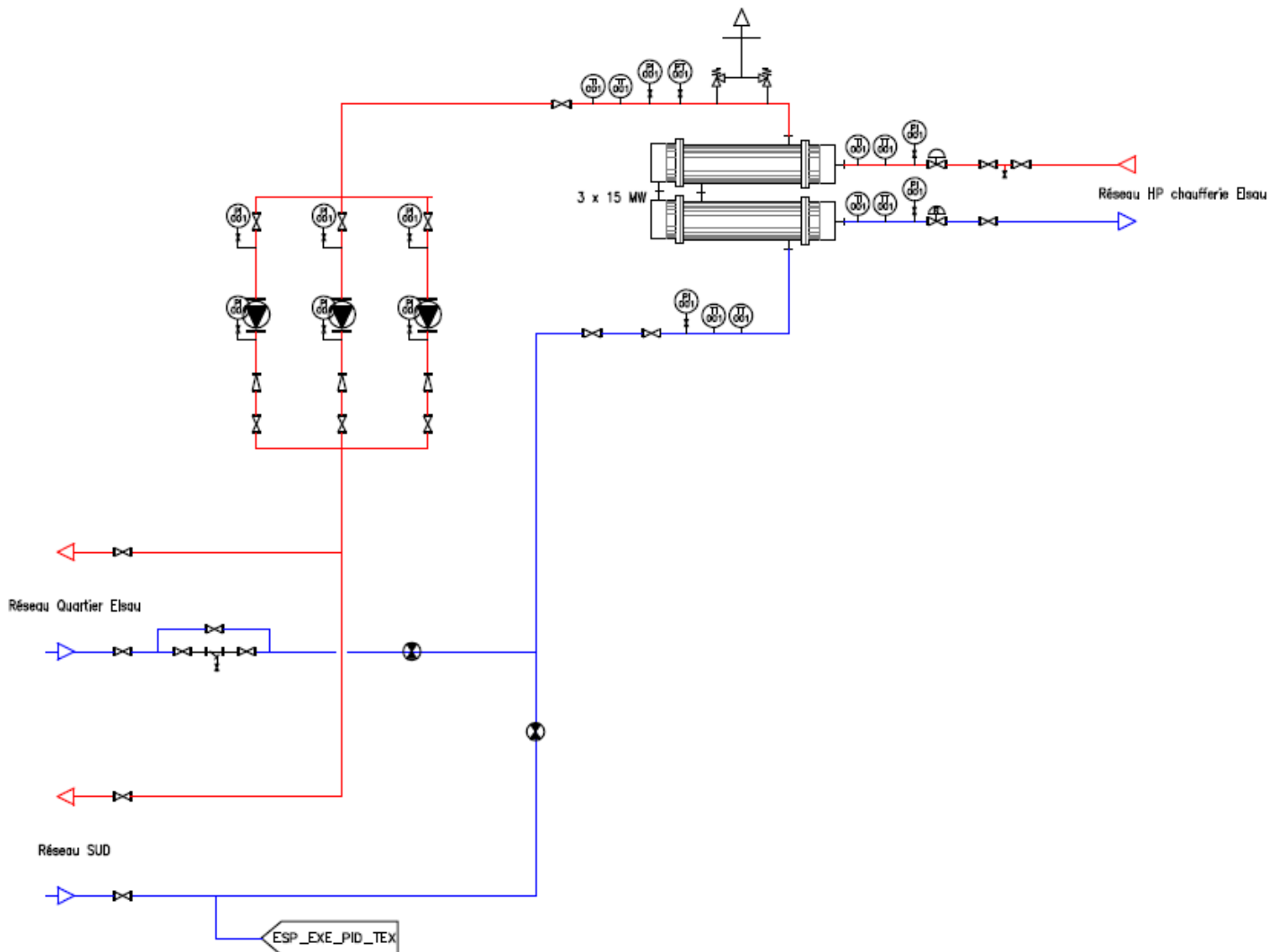

Intégration biomasse dans le scénario B :

Dans le cadre du scénario B, la construction d'une chaufferie biomasse est nécessaire.

Conformément à notre descriptif, § 8, celle-ci serait installée au Port du Rhin et raccordée directement au réseau d'extension SUD.

Ainsi cette chaufferie alimentera directement cette extension.

Cependant dans certaines périodes de fonctionnement, les capacités de la chaufferie bois seront supérieures aux besoins de l'extension. Il sera donc possible de faire transiter cette chaleur jusqu'à la chaufferie de l'Elsau afin de compléter le mix énergétique et de limiter le recours aux énergies fossiles.

Pour se faire, le réseau Sud sera utilisé à rebours et des échangeurs de livraison devront être installés sur le retour réseau HP.

Pour ce faire, notre offre prévoit l'installation des équipements ci-dessous :

- 2 échangeurs tubulaires ou plaques calandre de 10 MW chacun (normal/secours).
- 2 pompes réseau avec variateurs de vitesse
- Un ensemble de régulation :
 - 1 vanne de régulation par échangeur
 - 1 vanne de sécurité par échangeur
 - 1 ensemble de robinetterie, instrumentation
- Un ensemble secondaire BP :
 - 1 vanne de cascade par échangeur
 - 1 ensemble de robinetterie, instrumentation
 - 2 thermostats de sécurité
- Tuyauteries et calorifuge

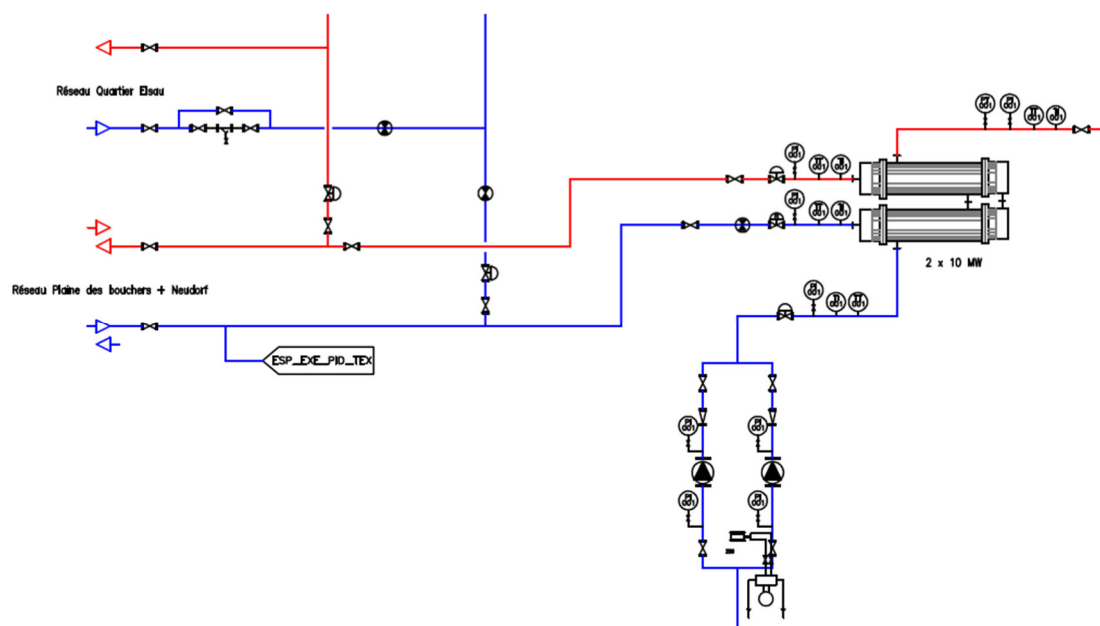

Optimisation hydraulique du raccordement de Senerval :

Dans le cas de la réalisation du scénario B, il sera alors nécessaire de modifier l'alimentation de Senerval afin de le prioriser.

C'est pourquoi il est prévu la mise en place d'une nouvelle conduite d'alimentation sur les retours réseaux HP, permettant de prioriser les retours froids vers Senerval.

Cette modification comprend :

- Réalisation d'un piquage
- Tuyauterie
- Calorifuge
- Robinetterie de sectionnement
- Vanne deux voies de cascade
- Instrumentation (indicateur de température et sonde de température)

6.4.2. Schéma de principe de la chaufferie

Le schéma de principe modificatif prévisionnel est le suivant :

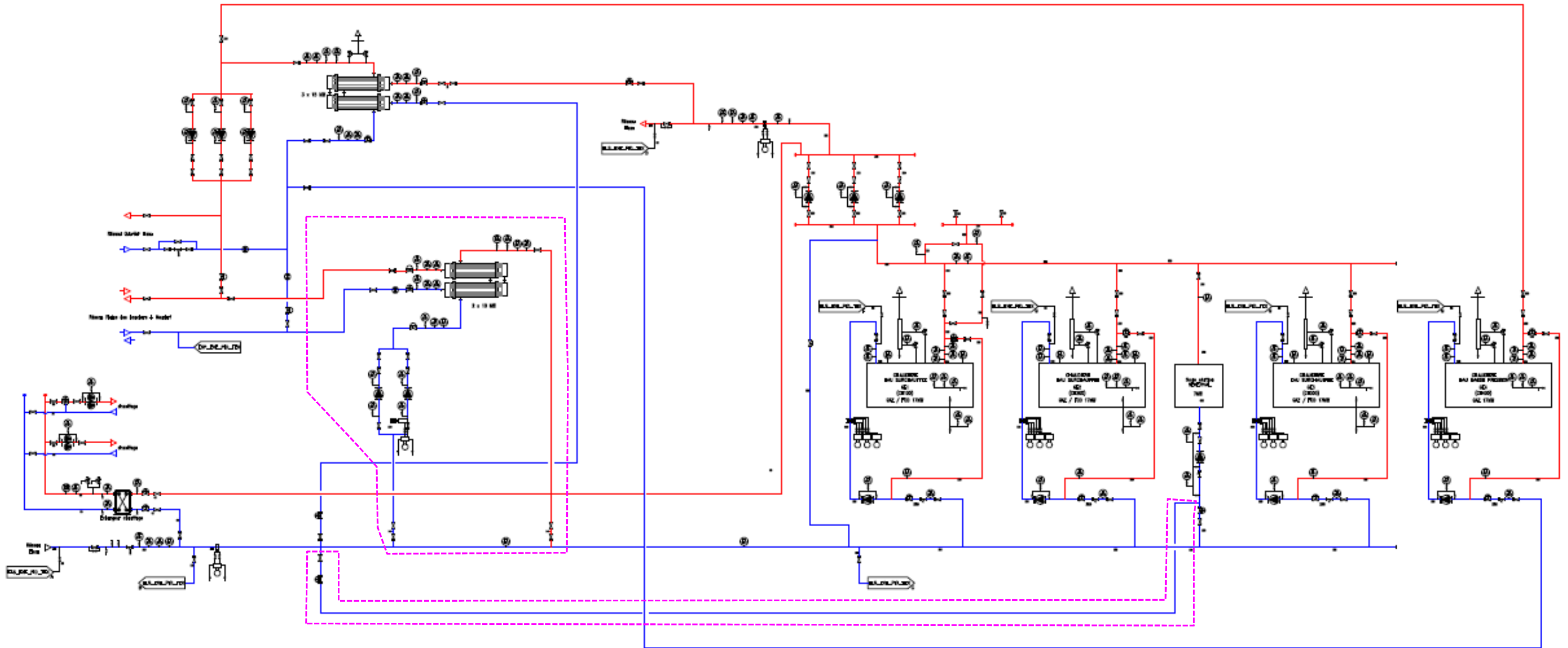

 Tranche

6.4.3. Plan d'implantation

L'intégration des nouveaux équipements, cités précédemment, dans la chaufferie de l'Elsau, va nécessiter de trouver une surface au sol libre.

Or il se trouve là aussi que la turbine à gaz et ses équipements de récupération thermique ne sont plus utilisés ni même entretenus depuis des années.

Nous prévoyons donc le démantèlement complet de cette installation, nous libérant une surface au sol conséquente, suffisante pour accueillir les nouveaux équipements hydrauliques.

Le plan d'implantation des équipements dans la chaufferie de l'Elsau serait alors le suivant :

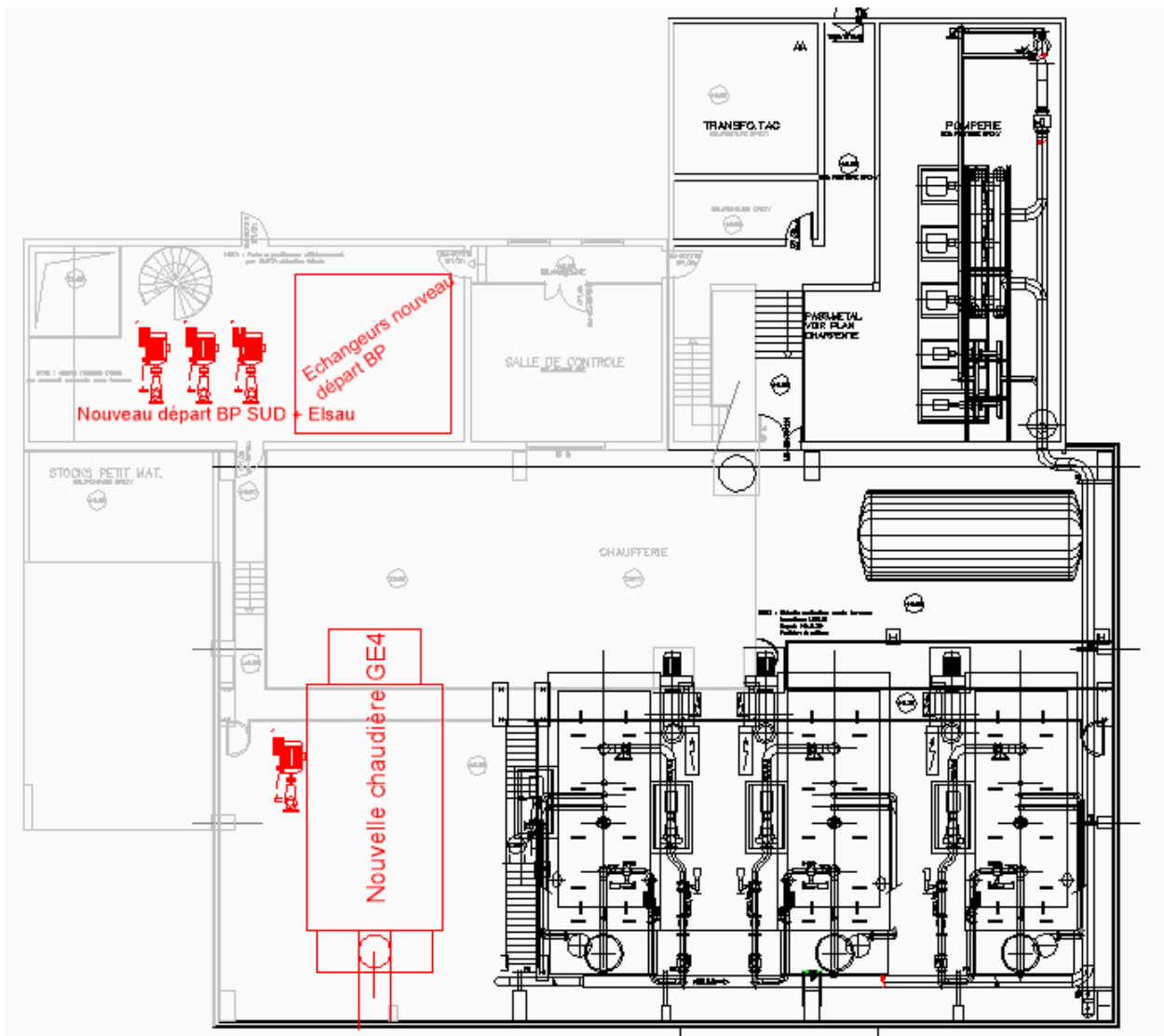

En phase de réalisation des plans 3D seront édités afin de valider les implantations et la maintenabilité de ceux-ci.

En cas de manque de surface au sol, nous pourrions prévoir l'installation d'équipements hydrauliquement en partie chaufferie sur un niveau intermédiaire créé à partir des passerelles

d'accès aux chaudières. Dans ce cas de figure des poutres et des palans seront prévus pour faciliter l'exploitation des équipements en hauteur.

6.5. Modifications hydrauliques (Nouveau Programme)

6.5.1. Détail des modifications

A la suite de la prise en charge, d'une année de fonctionnement et de la réalisation de nos études APD, nous nous retrouvons dans l'obligation de modifier de manière importante le programme de travaux d'adaptation hydraulique de la chaufferie.

Ce nouveau programme est plus dense et impacte plus d'équipements mais permettra à terme de disposer d'une installation plus performante, améliorant ainsi la qualité des infrastructures de la délégation mais de permettre de répondre à encore plus de besoins.

Généralités :

Pour mieux gérer les flux dans la chaufferie et répondre à l'ensemble des enjeux (enlèvements de chaleur ENR HP et BP, nouveau départ BP,...), le principe de fonctionnement de la chaufferie va être profondément modifié, avec notamment la mise en œuvre d'un découplage hydraulique producteurs/distributeurs.

En effet, le fonctionnement actuel en série présente de nombreux dysfonctionnements.

SCE prévoit donc la mise en œuvre d'un découplage via création d'un tube lisse entre production et distribution, complétés par deux nouveaux collecteurs HP (cf schéma de principe §6.54.2).

Remplacement générateurs 1 et 2 (voir §6.1)

Ajout d'un 4^{ème} générateur (voir §6.2)

Création d'un nouveau départ BP pour extension Sud et alimentation Quartier de l'Elsau :

Ce nouveau départ comprend :

- 4 échangeurs à plaques de 17MW chacun. Cette puissance intègre les extensions, le passage en BP du quartier de l'Elsau
- L'ensemble des pompes réseaux permettant le transport de 54 MW :
 - 3 pompes été
 - 3 pompes hiver
 - Le nombre de pompe pourra encore évoluer, tant que l'installation permet bien de dynamiser le volume nécessaire pour répondre aux besoins du réseau.
- Un ensemble de régulation primaire HP par doublet d'échangeurs:
 - 1 vanne de régulation par doublet

- 1 vanne de sécurité par doublet
- 4 pompes de charges HP pour l'alimentation des échangeurs
- 1 ensemble de robinetterie, instrumentation
- Un ensemble secondaire BP :
 - 1 vanne de cascade par doublet
 - 1 ensemble de robinetterie, instrumentation
 - soupapes de sécurité
 - thermostats de sécurité
 - compteur de chaleur
- Tuyauteries et calorifuge

Le schéma de principe est le suivant :

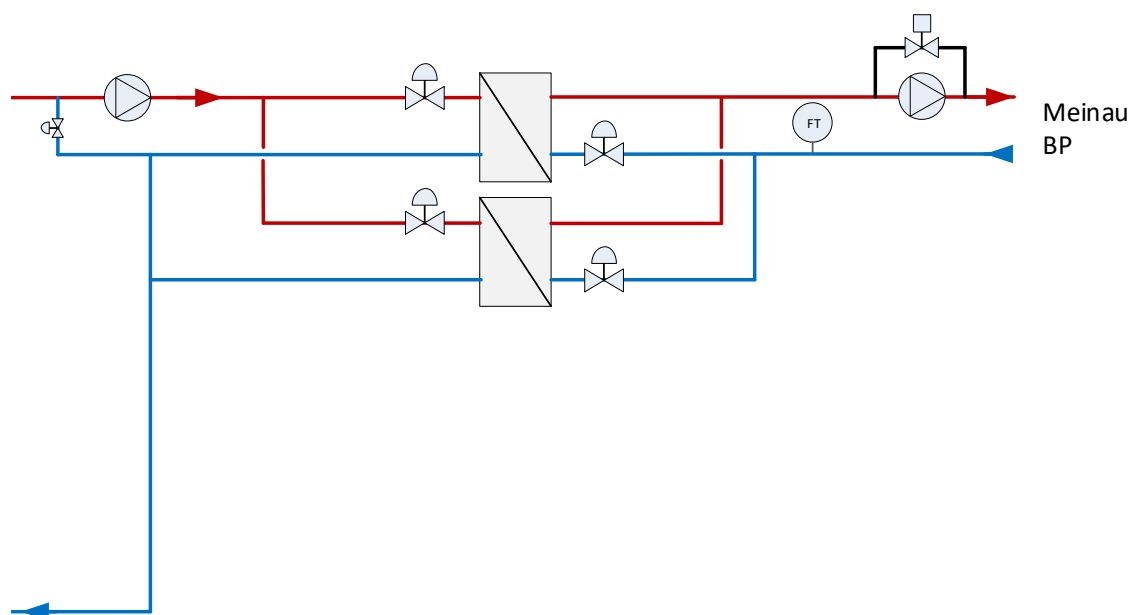

Des PID de détails sont disponibles en annexe.

Enfin, en complément, un nouveau module d'expansion (charge/décharge) sera installé pour la gestion de l'expansion de ce nouveau réseau BP.

Les bâches d'eau traitée et d'expansion seront communes au réseau HP.

Optimisation hydraulique du raccordement de Senerval :

Dans le but de résoudre les problématiques de température de retour trop élevée, le raccordement hydraulique de Senerval sera modifié, avec une implantation en parallèle des générateurs mais avec une alimentation prioritaire des échangeurs HP/BP.

6.5.2. Schéma de principe de la chaufferie

Le schéma de principe modificatif prévisionnel est le suivant :

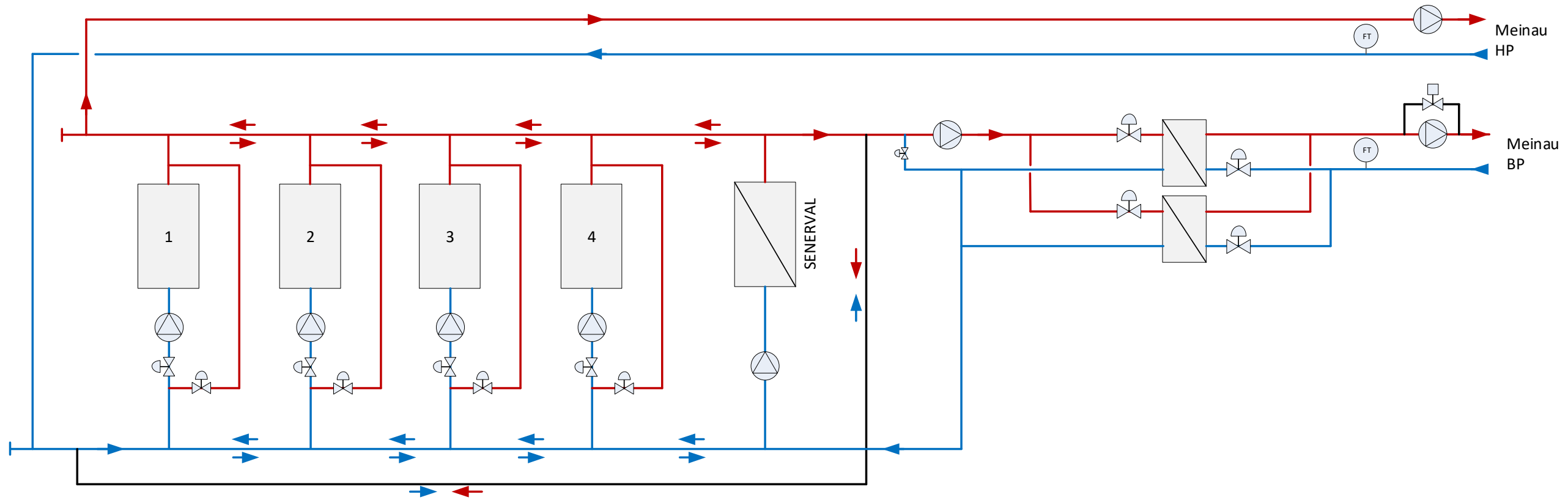

Les PID projet sont disponibles en annexe. Ils sont susceptibles d'évoluer en phase de réalisation et notamment après étude HAZOP.

6.5.3. Plan d'implantation

Afin de laisser la possibilité d'une évolution future de la puissance du générateur 4 dont l'implantation ne serait pas compatible avec l'installation des échangeurs et pompes tel que prévu initialement, une nouvelle implantation est proposée.

Deux solutions d'implantation sont encore en cours d'étude :

Solution 1 : Mise en place de tous les équipements en lieu et place du groupe électrogène

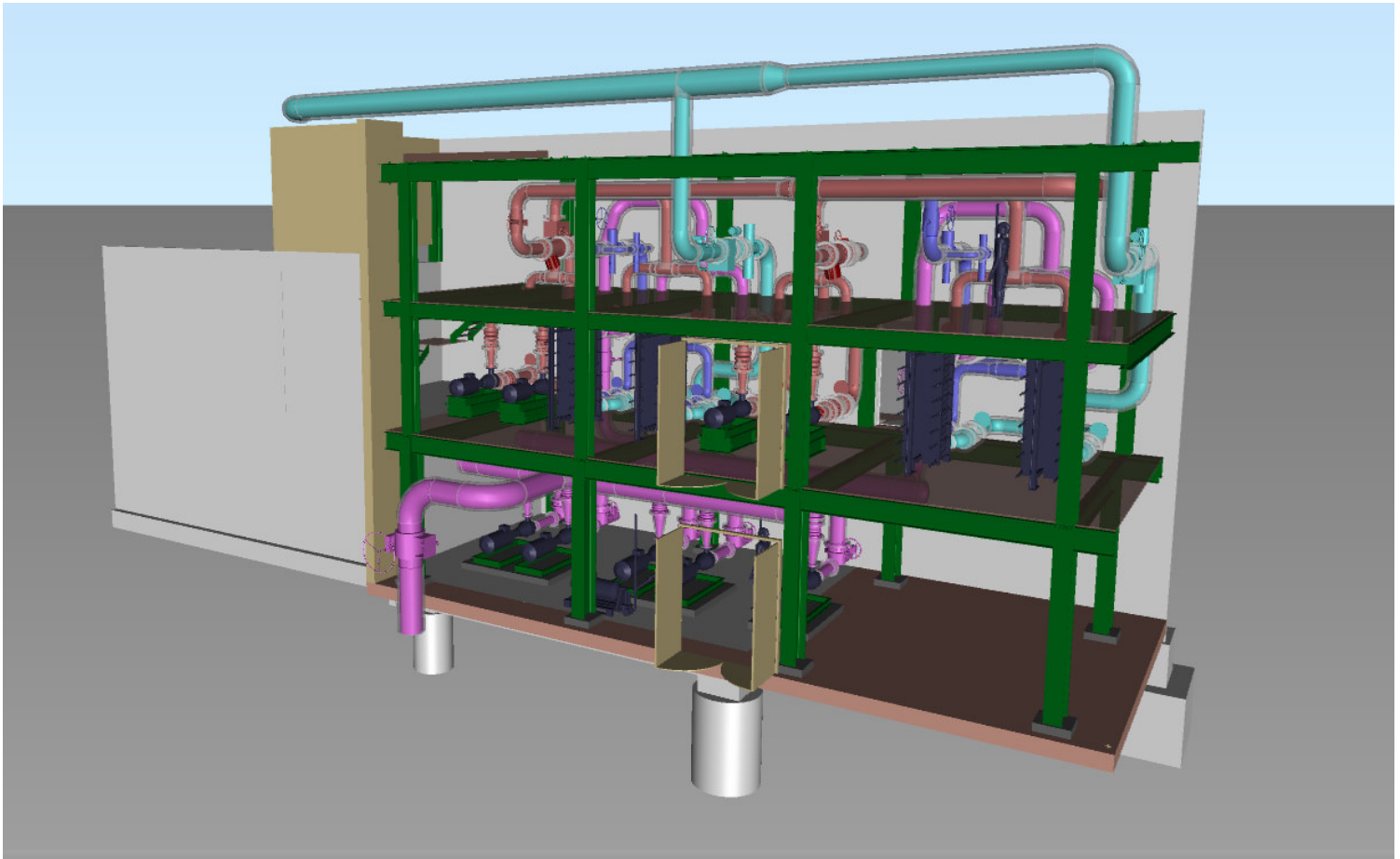

Solution 2 : Mise en place de tous les équipements en lieu et place du groupe électrogène et de l'ancien local transformateur élévateur de la TAG



Ces deux solutions étant équivalentes d'un point de vue financier, SCE se réserve le droit de faire le choix le plus pertinent.

Nos travaux prévoient :

- Déplacement du groupe électrogène sur ancien emplacement TAG:
 - o Extension dalle
 - o Création socle cheminée
 - o Déplacement cheminée existante
 - o Déplacement GEG
 - o Nouveau raccordement électrique
 - o Nouveau raccordement FOD
- Dépôt permis de construire
- Création des nouvelles fondations
- Construction structure métallique et serrurerie

6.6. Rénovation automatisme

6.6.1. Supervision

La chaufferie de l'Elsau, comme à l'Esplanade, est actuellement équipée d'un outil de supervision développé et maintenu par Dalkia.

Au-delà de toute considération technique quant à la qualité de cet outil, celui-ci appartient à Dalkia et ne pourra pas être repris durablement dans le cadre de notre exploitation (plus de maintenance et pas d'évolution possible).

C'est pourquoi nous avons prévu de déployer un nouvel outil de supervision, de dernière génération pour le pilotage des chaufferies et des réseaux de chaleur, étudié pour la SEMOP et qui lui appartiendra.

Cet outil permettra de visualiser en temps réel le fonctionnement des chaufferies ainsi que de l'ensemble des réseaux de chaleur. Les opérateurs auront ainsi accès à l'information et pourront intervenir avec une grande réactivité toute en maintenant un haut niveau d'efficacité dans l'optimisation des installations.

La supervision assurera une complète traçabilité des informations permettant de suivre les tendances et les courbes de fonctionnement.

Un pilotage intégral et temps réel des organes de la chaufferie et des SST garantira une excellente réactivité.

La supervision basée sur les technologies WEB les plus avancées sera accessible depuis un simple navigateur web. Le système aura un accès en temps réel distant via navigateur web et application mobile.

La supervision est installée sur les serveurs R-GDS pour garantir une pérennité dans le temps, une facilité et une rapidité d'intervention avec un haut niveau de disponibilité et de sécurité.

La chaufferie étant déjà équipée d'un système de supervision, afin d'effectuer une migration vers le nouvel outil sans perturber la production, nous procéderons comme suit :

- Mise en place de la communication sécurisée vers les serveurs distants
- Mise en place des vues de supervision sur notre outil et création des accès distants
- Connexion des automates des chaufferies vers le serveur de supervision et déconnexion de la supervision actuelle
- Animation des vues, contrôle du bon fonctionnement de la supervision et des remontées d'alarmes
- Arrêt de la supervision PcVues Dalkia sur site.

La migration de supervision pour les chaufferies se fera en parallèle du remplacement des automates. Les automates des SST n'étant pas connectés à la supervision actuelle, ceux-ci seront directement connectés à la supervision Iconics.

La **note 10 – système d'information** – décrit l'ensemble des outils de supervision et reporting, permettant un pilotage performant des installations, de la chaufferie aux points de livraison.

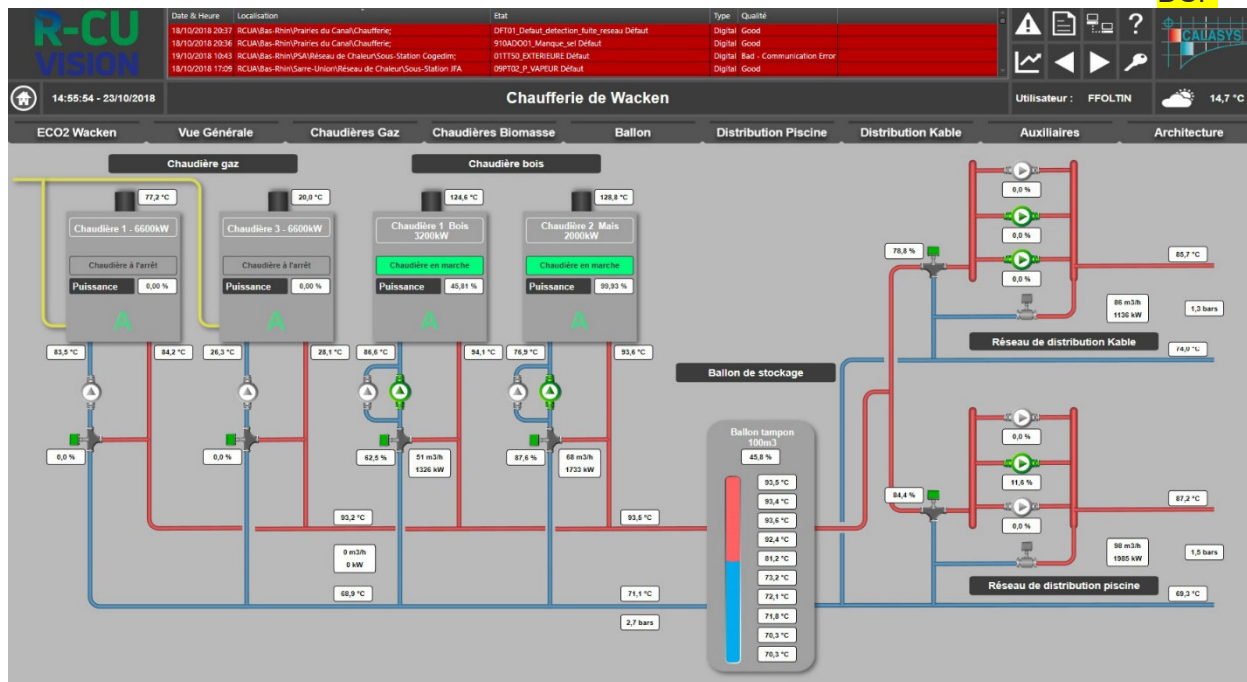

Exemple de visualisation d'une chaudière



Visualisation des historiques

6.6.2. Automates chaufferies

A ce jour, nous exploitons déjà le réseau de chaleur de HautePierre et nous savons que les chaufferies Elsau et Esplanade ont été construites sur le même modèle de système de contrôle/commande.

Lors de notre passage sur site, nous avons noté que les automates actuellement en place sont des automates de génération passée (problème de fiabilité dans le temps, pièces de rechange difficiles à trouver). Les automates Sauter seront remplacés par des automates de dernière génération compatibles avec notre outil de supervision.

Pour le revamping de la partie contrôle/commande des chaufferies, nos travaux prévoient :

- La fourniture d'une armoire de contrôle/commande neuve pour la gestion des communs de la chaufferie et pour la gestion des cascades chaudières
- La fourniture d'un automate GTC de dernière génération BACNET IP pour le pilotage des réseaux et chaudières (à la place de l'armoire SAUTER)
- La reprise du câblage de contrôle/commande des capteurs / actionneurs de l'ensemble du matériel relié à cette armoire avec repérage
- Le remplacement de la baie informatique
- Le remplacement de l'automate concentrateur TSX Premium par un automate industriel pour la reprise de la communication avec les différents appareils du site.
- La mise à jour documentaire de l'ensemble du site pour la partie schéma électrique, analyse fonctionnelle, liste d'entrées/sorties, matrice des sécurités

6.7. Installations électrique (Nouveau programme)

Pour tenir compte de l'évolution des installations hydrauliques du site, et afin d'atteindre un niveau supérieur de sécurisation de la production, notre nouveau programme d'investissement prévoit l'ajout d'un second transformateur électrique de 1250 kVA.

Compte tenu d'une part d'obsolescence des installations HTA, celles-ci ne sont pas compatibles avec l'ajout d'un transformateur. Ainsi l'ensemble des cellules HTA seront remplacées.

Un second TGBT sera construit pour l'alimentation des nouveaux équipements, intégrant la possibilité de raccordement d'un groupe électrogène mobile.

Ce second TGBT sera implanté en lieu et place des armoires de contrôle commande de la chaudière de récupération.

Une gestion de secours des transformateurs sera mise en œuvre permettant de basculer l'alimentation des TGBT d'un transformateur à l'autre, en fonction des disponibilités et des besoins en puissance.

6.8. Panneaux Photovoltaïques

La chaufferie de l'Elsau présente de nombreuses façades et toiture parfaitement orientées pour la captation de l'énergie solaire.

Ainsi, nous prévoyons l'installation de panneaux photovoltaïques en auto-consommation de l'électricité produite.

Il s'agit de panneaux du type polycristallins de 280 W/m², pour une puissance totale installée de 61 KWc, et une production annuelle de 60 000 kWh.

7. Sécurisation de l'approvisionnement des abonnés

7.1. Modification de la sous station d'interconnexion

7.1.1. Constat

Les deux réseaux Elsau et Esplanade disposent déjà d'une sous station d'interconnexion permettant d'alimenter un réseau avec l'autre en cas de défaut ou de maintenance d'un site de production.

Cette interconnexion est un élément essentiel du pilotage des réseaux mais présente à ce jour quelques limites importantes :

- Ce sont les pompes secondaires HUS qui permettent d'alimenter en secours les réseaux
- L'alimentation de l'Elsau par Esplanade se fait via un réseau interne aux HUS, entre la sous station HUS et la sous station NHC, faisant l'objet d'un traité particulier avec les HUS

Les capacités d'interconnexion entre les réseaux sont très limitées et mettent en risque le bon approvisionnement des clients en cas de défaillance de l'un des moyens de production.

De plus, le double objectif d'augmentation des EnR&R et de sécurisation des approvisionnements pousse à accroître la capacité d'interconnexion des réseaux :

- Permet une meilleure gestion du sourcing EnR&R au quotidien (choix de la meilleure énergie au meilleur moment pour l'ensemble des réseaux)
- Permet d'augmenter les capacités de secours entre les réseaux en cas de défaillance des réseaux ou des moyens de production

C'est pourquoi nous proposons des travaux d'optimisation de la sous station d'interconnexion.

7.1.2. Travaux proposés

Afin de répondre aux objectifs, nous proposons la mise en œuvre d'une interconnexion directe entre les réseaux de l'Elsau et de l'Esplanade.

Ces travaux permettent une optimisation non négligeable de la capacité d'interconnexion, à moindre frais.

Ceux-ci impliqueront cependant quelques changements au niveau de l'exploitation des réseaux avec :

- Utilisation d'un seul système d'expansion des deux chaufferies mais nécessité de conservation des deux systèmes en cas de rupture d'une chaufferie
- Pilotage intelligent des pompes réseaux de chacune des chaufferies, traité dans le projet de rénovation des automatismes des deux chaufferies
- Des vannes de sectionnement motorisées seront également installées sur chacun des réseaux, permettant une bascule automatique d'un réseau à l'autre tout en conservant la possibilité de fonctionner avec les deux réseaux simultanément.

Dans cette solution, les HUS resteront doublement alimentés.

7.1.3. Méthodologie des travaux

Les arrêts de livraison de chaleur sont difficilement acceptables pour les HUS. Ainsi, les travaux devront se faire en plusieurs étapes, avec approvisionnement des HUS en alternant alimentation via Elsau et alimentation via Esplanade.

Sur des réseaux d'eau surchauffée, les règles de l'art voudraient que pour travailler sur des tuyauteries en sécurité, un double vannage avec décompression soit nécessaire. Or, la mise en place de double vannage est impossible sans coupure, et l'encombrement de la sous station est limitant.

Ainsi, en considérant que les travaux soient réalisés en été et en limitant la température des réseaux à 100°C, une vanne de sectionnement avec une vidange peut s'avérer suffisante pour la mise en sécurité des intervenants.

Les travaux se feront en 2 étapes distinctes :

- Etape 1 :
 - Approvisionnement via Elsau :
 - Création de 2 piquages en DN250 sur réseau Esplanade
 - Pose de deux vannes DN300 sur réseau Esplanade
 - Approvisionnement via Esplanade :
 - Création de 2 piquages en DN250 sur réseau Esplanade
 - Pose d'un compteur de chaleur
 - Pose d'une vanne de régulation DN250 (ou 2 vannes en split range) et son by-pass
- Etape 2 :
 - Raccordement des piquages en attente
 - Mise en service

Des travaux en toute sécurité pour une optimisation importante de l'interconnexion des réseaux.

7.2. Diagnostic de l'état des réseaux

A ce jour il ne semble pas que le délégataire actuel dispose d'une cartographie claire et précise de l'état des réseaux de chaleur.

Des thermographies aériennes sont bien réalisées annuellement mais celle-ci n'apportent que peu d'informations sur l'état réel des infrastructures et ne permettent pas d'anticiper les rénovations et donc les fuites.

Ainsi pour éviter de naviguer à vue et de lancer des plans de rénovation hasardeux, nous proposons qu'une démarche de diagnostic d'envergure soit mise en œuvre dès le démarrage du contrat.

Le principe du diagnostic prévu est le suivant :

- Analyse sur la base des éléments existants (archives)
- Etat des lieux des ouvrages visitables
- Lancement d'une recherche de fuites généralisée sur le réseau par injection d'hélium
- Etablissement d'un diagnostic amiante sur le réseau
- Contrôles « secondaires », tels que thermographie, contrôle de courants vagabonds
- Une priorisation liée à la criticité des risques. Cette priorisation sera basée sur l'analyse de risque établie dans le cadre du PSM et sur les enjeux liés à la position du tronçon concerné (réseau structurant ou non, âge).
- Des sondages permettant de contrôler l'état du réseau par diverses méthodes présentées dans ce document, destinés à alimenter l'analyse de l'état du réseau



Le Système d'Information Géographique sera amélioré et deviendra un outil de gestion patrimonial. Il permettra d'analyser les données du réseau et ainsi aidera à l'établissement des plans de rénovation. Il permettra, au-delà de cette étape initiale de diagnostic, de poursuivre le suivi de l'état du réseau et ainsi d'ajuster le programme de travaux.

Le diagnostic donnera lieu à l'établissement de rapports de diagnostic qui aboutiront en plan d'actions priorisant et budgétant les travaux.

Ce diagnostic est la pierre angulaire de notre plan de rénovation des réseaux, présenté dans la **Note 16 – Programme GER**.

Compte tenu de son importance capitale dans notre stratégie de sécurisation des approvisionnements, nous avons donc intégré cette prestation au programme d'investissements.

7.2.1. Analyse des éléments existants

La première étape du diagnostic sera de recenser et d'analyser les données déjà disponibles et établies au cours la DSP précédente. Cette analyse intégrera :

- La structure du réseau : ses possibilités de sécurisation par bouclage, l'implantation des vannages,
- L'analyse des thermographies réalisées les années précédentes,
- L'âge des réseaux et leur mode de pose (en caniveau et double enveloppe),
- Les informations issues des résultats des diagnostics déjà réalisés.

Certaines de ces informations seront intégrées dans le S.I.G. prévu dans le cadre de ce projet.

Ces éléments seront une aide à la décision pour :

- Lancer une campagne de sondages
- Confirmer la campagne de rénovation de tronçons sensibles, prévus dès le début de la DSP
- Etablir un plan de vannage et un programme de mise en place de nouveaux sectionnements
- Etudier la possibilité de réaliser des bouclages sur les secteurs structurants et connus comme étant vétustes.

7.2.2. Etat des lieux des ouvrages visitables

Un état des lieux de l'ensemble des ouvrages visitables sera prévu dès le démarrage de la DSP. Cette campagne permettra de :

- Vérifier l'implantation de tous les sectionnements existants et vérifier leur état de fonctionnement (vanne bloquée ou non)
- Contrôler l'absence de fuites
- Vérifier l'état du génie civil
- Faire un point sur l'accessibilité des ouvrages
- Vérifier les diamètres associés.

L'ensemble des données récoltées alimenteront le rapport de diagnostic, le dossier d'intervention sur ouvrage, l'Analyse de Risque et le Système d'Information Géographique.

7.2.3. Recherche de fuites

C'est une étape clé pour l'établissement du programme de rénovation.

Cette technique est basée sur l'injection d'hélium dans l'eau du réseau depuis la chaufferie.

L'hélium ayant la particularité de traverser de nombreux matériaux sauf l'acier, si une fuite existe, alors l'hélium s'en échappera et se dissipera en terre jusqu'à l'air libre.

Via des équipements spécifiques, une détection de la présence d'hélium sera réalisée le long du réseau. La détection d'hélium nous indiquera alors la présence d'une fuite.

Pour parcourir le réseau, l'équipement de détection, associé à un traceur GPS, sera embarqué sur un vélo à hydrogène.



Détection de fuite par injection d'Helium avec détection par notre vélo à Hydrogène équipé d'un système de détection au gaz Helium

Cependant, en fonction de la typologie de réseaux, l'interprétation de la détection ne sera pas la même :

- Une localisation précise de la fuite pour un réseau en pré-isolé
- Une localisation d'une ou plusieurs fuites le long d'un tronçon pour un réseau en caniveau ou double enveloppe.

De plus, cette technique permet de caractériser l'ampleur des fuites, en fonction de la concentration en hélium.

Cette campagne de détection sera réalisée à 4 reprises durant la DSP. Les résultats seront un élément déterminant dans l'établissement des priorités du programme de diagnostic et de rénovation.

7.2.4. Diagnostic Amiante

Afin de se prémunir du risque amiante en phase exploitation, tant sur les opérations de rénovation que d'intervention d'urgence en cas de fuite, un diagnostic amiante sera réalisé. Non obligatoire à ce jour, la réglementation est amenée à évoluer prochainement pour rendre incontournable ce diagnostic.

Ce diagnostic sera établi sur la base de prélèvements réalisés :

- Dans des ouvrages visitables
- Dans les caniveaux lors des sondages.
- Sur les calorifuges de tuyauteries et les joints de vannes

7.2.5. Thermographies

Des thermographies seront réalisées à 3 reprises durant la DSP (calée sur le diagnostic hélium), afin d'analyser les évolutions des pertes thermiques sur le réseau et d'alimenter l'analyse multicritère établie pour l'établissement du programme de rénovation et de sécurisation.

Ces opérations seront réalisées à des périodes où les conditions climatiques sont équivalentes afin de ne pas fausser les résultats d'une année sur l'autre.

L'étude de l'évolution des résultats sur plusieurs années, permettra d'aider à visualiser l'état d'avancement des défaillances constatées sur certains tronçons, de constater l'efficacité des campagnes de rénovation et de constater l'émergence d'éventuelles nouvelles défaillances.

D'autres méthodes de thermographie que celle par avion pourront également être envisagées, notamment les thermographies réalisées par drones ou par des véhicules routiers.

La dernière thermographie datant de 2019, la prochaine sera réalisée après le passage en BP, permettant de disposer d'un nouveau point de référence.

7.2.6. Courants vagabonds

Les courants vagabonds sont des courants induits généralement par la présence de champs magnétiques présents dans le sol, et qui peuvent avoir comme origine le tramway. Ils peuvent, en fonction du potentiel, provoquer une corrosion au point de sortie du courant. Cette corrosion est incontrôlable : le point de sortie peut se trouver n'importe où sur le réseau.

Des moyens de lutte contre les courants vagabonds existent sur le réseau. Ce diagnostic préliminaire devra permettre :

- De nous assurer du bon fonctionnement des systèmes en place
- De nous assurer de l'absence de courants vagabonds résiduels dans le réseau.
- Du besoin spécifique de traitement des courants vagabonds dans les zones non protégées à ce jour.

7.2.7. Interface avec le PSM : l'Analyse de risque

La priorisation de rénovation sera établie sur la base du découpage en tronçons prévue au Plan de Surveillance et de Maintenance (PSM). Ils seront identifiés comme suit :

- Le classement du réseau en haute pression (HP) ou basse pression (BP)
- Une lettre indiquant si le réseau est une canalisation, une chambre à vanne (CV) ou de vidange (VI)
- Un numéro permettant d'identifier le tronçon.

Ce découpage sera réalisé afin que chaque tronçon présente une certaine homogénéité :

- Son régime de pression et de température
- Le type de réseau (double enveloppe, caniveau, pré-isolé, aérien)
- Le diamètre
- La domanialité et les risques associés (parcelles privées, risque extérieur éventuel)
- La position des organes de coupure
- La période de construction

Ce découpage établi, le numéro de chaque tronçon sera enregistré dans le Système d'Information Géographique développé dans le cadre de cette nouvelle Délégation de Service Public. Ces tronçons seront également repris dans la structure de l'analyse de risque dans le but :

- D'établir la probabilité et la gravité de chaque risque sur chaque tronçon
- De définir une méthodologie de diagnostic, contrôle ou de rénovation adaptée au tronçon

Chaque tronçon disposera donc d'une fiche dédiée qui sera alimentée par les diagnostics réalisés dans le cadre du GER et mis à jour suite aux campagnes de rénovation.

Une fois le PSM validé, la gestion du programme de diagnostic et de rénovation pourra être suivie par une fiche de « Suivi des Actions ».

Le PSM est décrit plus précisément dans la **Note 22 – Plan de surveillance et de maintenance**.

7.2.8. Réalisation de sondages

Des sondages seront réalisés afin de disposer d'informations complémentaires sur l'état du réseau sur certains tronçons et ainsi de consolider l'analyse et le programme de rénovation.

Les sondages seront implantés en fonction des critères suivants :

Risques liés à la vétusté :

- Fuites constatées
- Année de pose
- Accessibilité (circulation, activités, etc.)
- Vulnérabilité (compensateurs, points fixes, etc.)
- Importance structurelle du réseau (réseau principal structurant à prioriser).



Ces sondages permettront de réaliser un contrôle du réseau par différentes méthodes, détaillées ci-après et d'effectuer des arbitrages pour la rénovation complète de tronçons, la création de réseaux permettant un bouclage, ou encore la mise en place de vannage facilitant une rénovation future.

7.2.9. Les moyens de contrôles du réseau

Que ce soit depuis les organes de visite ou au cours des sondages, plusieurs moyens de contrôle peuvent être mis en œuvre pour vérifier l'état du réseau. Ils sont présentés ci-après. Nous précisons ici les moyens classiques de contrôle. D'autres moyens, comme les ondes guidées (qui permettent de contrôler des manques d'épaisseur sur des distances de quelques dizaines de mètres) ou des répliques (qui permettent de connaître l'état de fatigue d'un tube) pourront éventuellement être mis en œuvre ponctuellement. N'étant pas au cœur de l'établissement de diagnostic, nous ne détaillerons pas ces méthodes dans la présente note.

7.2.9.1. Contrôles visuels

Un contrôle visuel lors des sondages permet de vérifier l'état général du réseau :

- La bonne tenue mécanique de l'ouvrage génie civil,

- Sa bonne étanchéité,
- L'état du calorifuge,
- Les débris et autres éléments qui auraient été abandonnés dans l'ouvrage (cales en bois, cailloux, etc.),
- L'absence de fuite par l'écoute du bruit dans le caniveau,
- La présence de peinture anti-corrosion ou de la corrosion externe sur le tube,
- L'état général des supports, ancrage et guidages.



Exemple de constat de calorifuge détérioré et de tuyauterie corrodée suite à un sondage en caniveau



Exemple de constat de génie civil détérioré et de tuyauterie corrodée suite à un sondage en caniveau

7.2.9.2. Mesures d'épaisseur

Un contrôle d'épaisseur est, avant tout, associé à une épaisseur de référence qui sera définie par diamètre. Cette épaisseur permettra de vérifier l'acceptabilité des résultats et la validation de l'état du réseau. Cette épaisseur est calculée sur la base suivante :

- L'épaisseur minimale de résistance mécanique, calculée par les méthodes du CODETI en fonction du régime de température et de pression maximales du réseau.
- La surépaisseur de corrosion. Cette surépaisseur doit permettre au réseau de supporter une corrosion interne et externe dans le temps, sur une période visée de 30 ans. Cette surépaisseur sera fixée sur la base d'éléments connus de perte d'épaisseur dans le temps. Des spécialistes de la corrosion seront consultés pendant cette phase pour estimer une valeur à retenir. Bien que théorique, cette surépaisseur permettra de disposer d'une base de réflexion commune à tous les réseaux.



Plusieurs méthodes de mesure d'épaisseur existent.

- Les ultrasons par palpeur manuel

Le principe est de positionner, à un pas de 15 cm par exemple et sur 4 points décalés d'environ 90° sur la circonférence de la canalisation, ou sur un cratère qui serait identifié visuellement par l'opérateur, un capteur d'ultrasons.

Les ultrasons sont des ondes mécaniques qui se propagent dans les milieux élastiques. Lorsque ces ondes rencontrent une interface entre deux milieux de nature différente de celle du milieu de propagation, une réflexion de tout ou partie de l'onde d'incidence se produira. L'onde réfléchie retourne au transducteur qui lui a donné naissance. L'énergie mécanique reçue est alors transformée en signal électrique permettant de déterminer l'épaisseur du tube à une précision de 0,01mm.

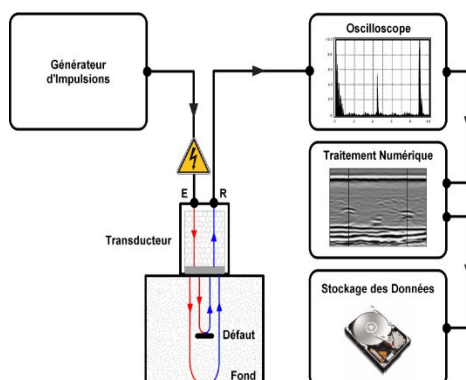
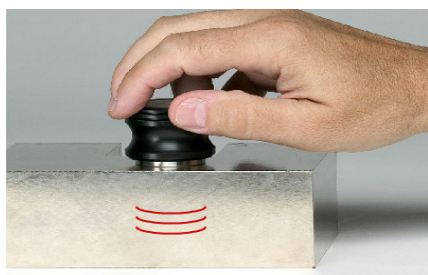

Matériel utilisé : Poste US, câbles, palpeur (transducteur)

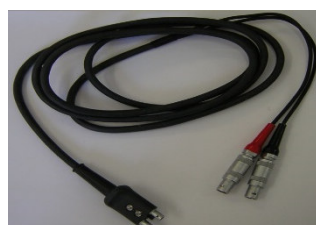

La méthode par ultrasons par palpeur manuel est la plus répandue. Elle a l'avantage de pouvoir être moins onéreuse que d'autres méthodes de contrôle, d'une grande rapidité d'exécution et nécessitant une moindre compétence du personnel réalisant les mesures. Elle permet également de contrôler les épaisseurs d'acier lorsque le réseau est en fonctionnement, ce qui n'est pas le cas des autres moyens de mesure d'épaisseur, dont les sondes sont souvent sensibles à la chaleur.

Elle présente toutefois une limite importante : sa faible portée. La mesure étant ponctuelle, les résultats peuvent être trompeurs car une faiblesse peut ne pas avoir été contrôlée. Une étape initiale importante dans le cadre des campagnes de mesure est le cadrage des opérateurs, qui doivent être sensibilisés au contrôle visuel et à la recherche des faiblesses.

- Les mesures par Phased Array et TOFD :

Cette méthode consiste en des mesures d'épaisseur par ultrasons multiéléments, couplées à des codeurs de positionnement. Elle permet de dresser une cartographie précise de l'épaisseur de la tuyauterie grâce à un maillage d'environ 150 point par cm². La mise en œuvre de cette cartographie permet de localiser, en termes de mesures d'épaisseur directe, les points faibles des réseaux et l'éventuelle présence de défauts internes à la matière.

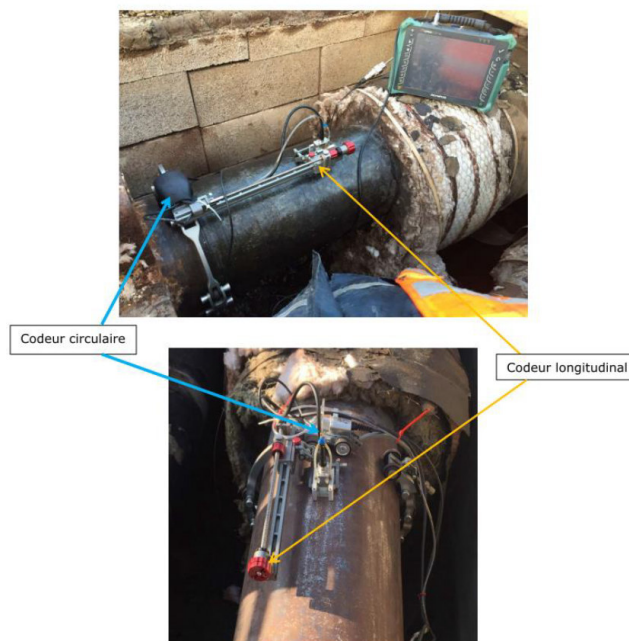

Photographie d'une intervention de l'Institut de Soudure sur une cartographie corrosion d'un tuyau

Toutefois, cette méthode ne peut être mise en œuvre dans le cas d'un tuyau chaud (>60°C), les capteurs utilisés ne supportant pas les hautes températures : elle sera donc généralement abandonnée au profit de la méthode de mesure ponctuelle d'épaisseur.

7.2.10. Rapports de diagnostics

Chaque campagne de diagnostic sera suivie d'un rapport de synthèse. Ce rapport sera composé de :

- Un cadrage :
 - Origine de la décision de diagnostic,

- Tronçons identifiés au PSM concernés ou les numéros d'enregistrement des « Equipements spécifiques »,
 - Date du diagnostic,
 - Entreprises intervenantes.
- Une analyse des résultats :
 - Résultats des contrôles visuels et reportage photographique,
 - Interprétation des résultats de mesures en fonction des valeurs limites retenues,
 - Niveau de criticité établi à partir des critères d'analyses prédéfinis.
 - Proposition d'actions et budgétisation associée
- Annexes :
 - Rapport des entreprises de contrôle (acier, courants vagabonds, etc.),
 - Bilan financier de l'opération,
 - Fiches d'Analyse des Risques du PSM mises à jour,
 - Plan de récolement de l'opération.

Ce rapport permettra :

- D'alimenter le programme de rénovation,
- De mettre à jour le Plan de Surveillance et de Maintenance,
- D'alimenter une base de données financières,
- D'alimenter le S.I.G. par des données qualitatives,
- De corriger le plan intégré au S.I.G. s'il y a écart entre les relevés sur place et le plan de base.

Plusieurs critères seront utilisés pour décider de la priorisation des rénovations. Cette analyse permettra in fine d'établir une criticité.

Cette criticité sera intégrée au tableau de suivi des actions, qui fait la synthèse de l'ensemble des tronçons et devient alors un outil d'aide à la décision.

Critère	Sous-critère
Présence et importance de fuite détectée à l'hélium	<ul style="list-style-type: none"> ● Concentration d'hélium détectée
Etat visuel du caniveau	<ul style="list-style-type: none"> ● Présence d'humidité ● Résistance mécanique de l'ouvrage
Etat visuel des supports, guides et ancrages	<ul style="list-style-type: none"> ● Capacité estimée à répondre aux efforts mécaniques liés au réseau ● Présence de peinture anti-corrosion ● Présence / absence de matériau isolant électriquement ● Etat de corrosion
Etat visuel des canalisations	<ul style="list-style-type: none"> ● Présence de peinture anti-corrosion ● Présence de corrosion externe ● Origine supposée de la corrosion ● Age estimé du réseau
Etat visuel du calorifuge	<ul style="list-style-type: none"> ● Présence / absence d'amiante ● Etat du calorifuge

Epaisseur mesurée de l'acier	<ul style="list-style-type: none"> • Epaisseur inférieure à la limite de référence • Nombre de mesures inférieures à la limite • Ratio de Non-conformité : Mesures Non conformes / Mesures conformes
Mesures de résistance mécanique des tuyaux (liée au fluage ou fatigue), étudiées en laboratoire par prélèvement	<ul style="list-style-type: none"> • Fluage acceptable / non acceptable • Fatigue acceptable/ non acceptable
Présence de courants vagabonds	<ul style="list-style-type: none"> • Niveau de courant acceptable/ non acceptable
Accès au réseau	<ul style="list-style-type: none"> • Nécessite une fermeture de voie de circulation • Présence de réseaux concessionnaires existants gênant l'accès au réseau • Présence d'équipements sensibles (école, arrêt de tramway, entrée d'immeuble, etc.)
Présence d'amiante	<ul style="list-style-type: none"> • Présence ou absence d'amiante dans le calorifuge
Historique du tronçon	<ul style="list-style-type: none"> • Fuites connues et origines • Rénovations ou réparations réalisées
Clients associés	<ul style="list-style-type: none"> • Nombre de clients • Consommation associée • Puissance associée
Coût des travaux	<ul style="list-style-type: none"> • Coût d'un remplacement • Coût d'une rénovation
Possible passage en BP	<ul style="list-style-type: none"> • Si oui, suffisance du DN • Réseau en caniveau : risque accru de corrosion*

7.3. Vannage des réseaux

Afin de limiter les impacts des coupures réseaux pour rénovation ou en cas de fuites, il est important de pouvoir disposer de vannes d'isolement, implantées stratégiquement sur les réseaux.

C'est pourquoi, dans notre offre, nous avons prévu la pose de nouvelles vannes d'isolement au niveau du réseau de l'Esplanade.

En effet, nous pensons que le réseau principal de l'Esplanade et le maillage réalisé rue de Londres sont hautement stratégiques en cas de rupture du réseau. C'est pourquoi nous proposons l'installation de vannes de sectionnement, qui seront complétées par une rénovation des réseaux (voir § 7.4 ci-après et **Note 16 – Programme GER**).

De plus, compte tenu des travaux à venir, et notamment des passages en basse pression, il est nécessaire de disposer de vannes de sectionnement qui nous permettront de simplifier les phasages de travaux.

Le plan suivant permet de positionner les vannages prévus :

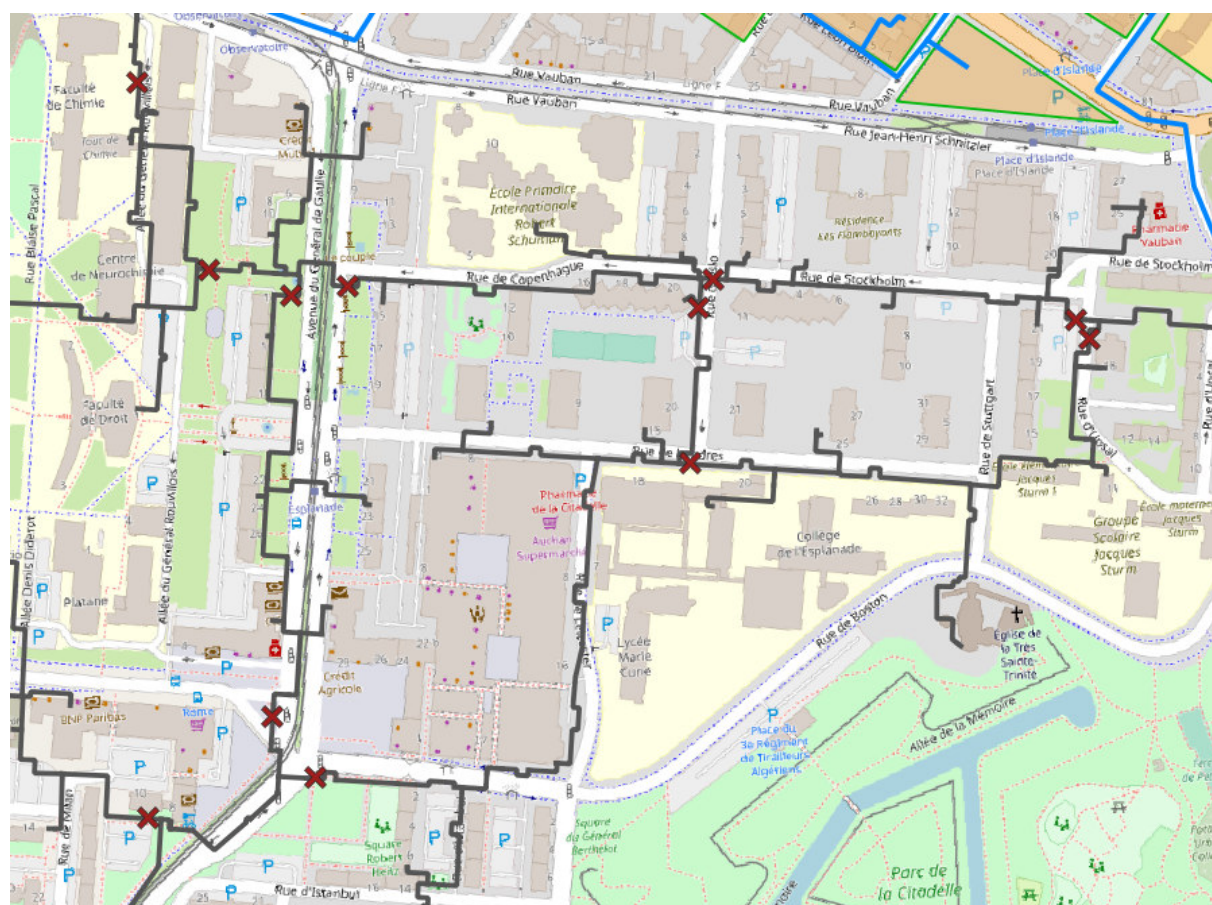

X Positionnement des vannages

Nos travaux consisteront en :

- La fourniture de vannes de marque Klinger ou équivalent,
- L'ouverture tranchée
- La construction d'une chambre à vanne
- La pose des vannes sur les réseaux
- La reprise calorifuge
- La fermeture de la tranchée et la finition VRD

Pour la réalisation de ces travaux, une coupure globale du réseau sera nécessaire. Sa durée sera limitée avec la réalisation de ces travaux en équipes de 2x8 ou 3x8.

Grâce à ces vannes, les zones 1, 2 et 5 pourront être déconnectées au réseau (nécessaire pour leur passage BP). De plus, en cas d’avarie sur le réseau principal d’interconnexion, passant par les rues de Stockholm, Copenhague ou Avenue du Général de Gaulle, un bouclage pourra être assuré pas la rue de Londres.

Enfin des travaux de rénovation par tronçons pourront être assurés sans couper l’alimentation en chaleur de tout le quartier de l’Esplanade.

7.4. Rénovation du réseau d’interconnexion

Toujours dans un souci de sécurisation des approvisionnements, au travers de la distribution des réseaux, nous proposons que soit réalisé dans le cadre des travaux d’investissement :

- Une rénovation complète du réseau d’interconnexion qui traverse les rues de Copenhague, Stockholm et Avenue du Générale de Gaulle.
- Une rénovation et adaptation du diamètre du réseau rue de Londres

En effet, il nous semble pertinent de nous assurer dès le début du contrat de DSP que la liaison principale d’interconnexion et son maillage sont fiables.

Or, compte tenu des éléments disponibles sur la thermographie aérienne des réseaux et l’historique des interventions du précédent délégataire, nous pensons qu’une intervention de rénovation globale de ces tronçons est nécessaire.

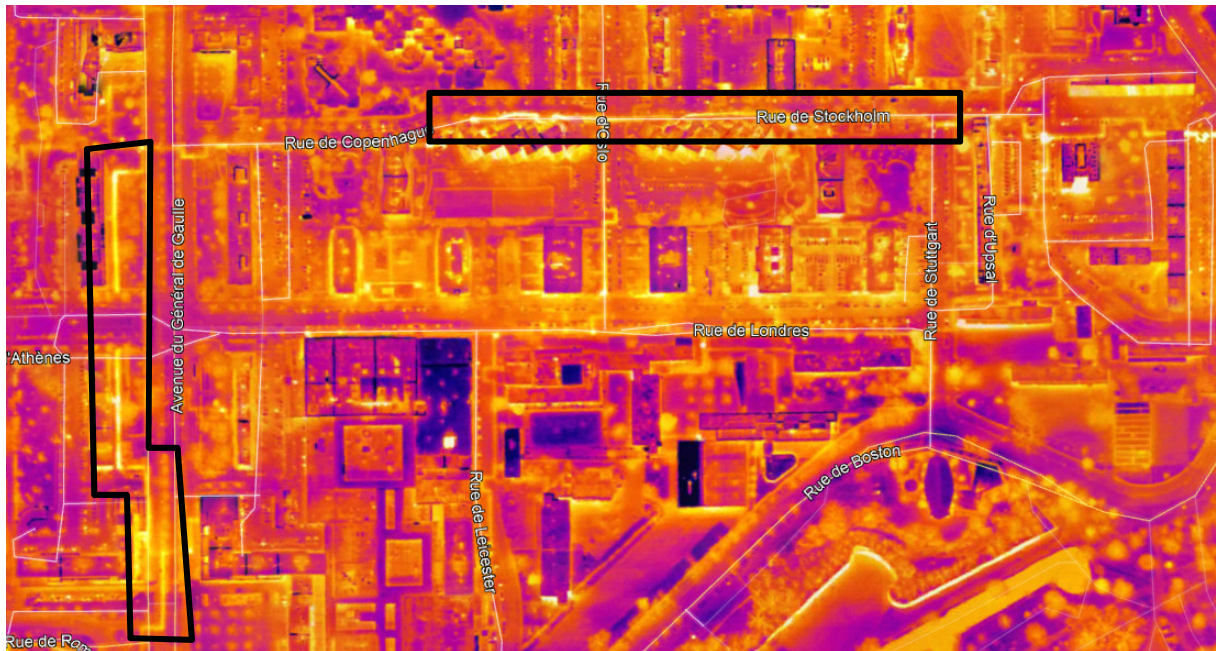

De plus, l’analyse des diamètres en place sur une partie de la rue de Londres, montre que ceux-ci sont anormalement réduits entre la rue d’Oslo et la rue de Stuttgart (DN65 et DN100 au lieu de DN125 aux bornes), limitant considérablement les capacités de maillages.

ANNEXE 4

		2026				2027				2028	2029	2030	au-delà		
		Trimestre 1	Trimestre 2	Trimestre 3	Trimestre 4	Trimestre 1	Trimestre 2	Trimestre 3	Trimestre 4						
Chaufferie de l'Esplanade	Rénovation bâtiment	Etudes													
		Permis													
		Travaux													
	Electricité/automatisme	Etudes													
		Approvisionnement													
		Travaux													
	Modifications hydrauliques	Etudes													
		Approvisionnement													
		Travaux													
	Remplacement générateur 1	Etudes													
		Approvisionnement													
		Travaux													
	Remplacement générateur 2	Etudes													
		Approvisionnement													
		Travaux													
	Rénovation générateur 3	Etudes													
		Approvisionnement													
		Travaux													
	Rénovation générateur 4	Etudes													
		Approvisionnement													
		Travaux													

Réseau de Chaleur Urbain de Strasbourg Centre

Réponse à l'appel d'offres de Strasbourg-
Eurométropole

Note n°37.1 – COUTS ET RECETTES DETAILLEES

Sommaire

1. Descriptif complet des montants à financer	2
2. Frais de branchement.....	3
3. Revenus d'exploitation.....	3
3.1. Quantités de produits commercialisés	3
3.2. Structure tarifaire.....	3
3.3. Calendrier de perception des produits d'exploitation et autre revenus potentiels, en montants annuels et cumulés sur la durée du contrat	5
3.4. Compétitivité du prix proposé	5
<i>Comparatif des prix à l'usager avec les tarifs pratiqués en 2022 et en 2030</i>	6
<i>Nouveaux tarifs proposés scénario A2.....</i>	8
<i>Nouveaux tarifs proposés scénario B2.....</i>	8
3.5. Stabilité des prix proposés	9
4. Coûts d'exploitation	10
4.1. Coûts d'exploitation (R22) pris en compte dans le BP	10
4.2. Indexation des tarifs	12
5. Coûts de gros entretien renouvellement	12
6. Charges d'amortissement.....	14
7. Redevance d'occupation des terrains et ouvrages.....	14
8. Aides et Subventions Compte R25	14
8.1. Certificats d'Economies d'Energie (CEE)	14
<i>Liste des fiches CEE appliquées :</i>	14
<i>Valorisation :.....</i>	Erreur ! Signet non défini.
<i>Mécanisme d'adaptation de ce tarif.</i>	15
<i>Le calcul des CEE détaillé année par année.....</i>	Erreur ! Signet non défini.
<i>Engagement minimaux</i>	Erreur ! Signet non défini.
8.2. Fonds Chaleur de l'Ademe	15
<i>Informations sur le fonds chaleur</i>	15
<i>Engagements financiers minimaux.....</i>	16
8.3. Subventions ANRU	18
8.4. Généralités Compte R25	18

1. Descriptif complet des montants à financer

Les investissements seront portés à 100 % par la société dédiée. Leurs modalités de financement sont détaillées dans la Note 36. Les principaux postes du plan d'investissements sont les suivants :

en k€	Scénario A + option
INVESTISSEMENTS	83 114
Chaufferie Elsau	4 226
Chaufferie Esplanade	9 793
Installations de production ENR	412
Sécurisation de l'approvisionnement	3 860
Passage Basse Pression	8 100
Développements	47 403
Divers	2 987
Autres*	680
Droits d'entrée	5 651
AIDES	-46 998
Subventions	-26 745
Droits de raccordement	-16 561
CEE	-3 692
VALEUR RESIDUELLE EN FIN DE DSP	0

en k€	Scénario B + option
INVESTISSEMENTS	110 518
Chaufferie Elsau	4 226
Chaufferie Esplanade	9 793
Installations de production ENR	27 873
Sécurisation de l'approvisionnement	3 860
Passage Basse Pression	8 100
Développements	47 347
Divers	2 987
Autres*	680
Droits d'entrée	5 651
AIDES	-61 624
Subventions	-41 371
Droits de raccordement	-16 561
CEE	-3 692
VALEUR RESIDUELLE EN FIN DE DSP	0

* Autres correspond aux investissements détaillés dans l'onglet Investissements § Investissements Autres des modèles financiers. Les 680k€ sont constitués de 300k€ de coût d'achat de chaufferies mobiles par la SEMOP et de 380k€ de frais initiaux engagés par l'Opérateur Economique avant la prise d'effet du Contrat. 30k€ de frais de constitution de la SEMOP, 150k€ de frais de tuilage et 200k€ de frais d'études initiales.

La Note 39 - Modèle financier et le plan d'affaires correspondant (onglet « Investissements ») détaillent l'ensemble de ces montants, par nature et par année d'engagement.

Les montants présentés constituent des prix en milliers d'euros hors taxes. La TVA au taux en vigueur (20 % selon la législation à la date des travaux) sera bien évidemment facturée en sus par ses fournisseurs à la Semop qui pourra la déduire de la TVA collectée sur ses ventes de chaleur ou en demander le remboursement à l'Etat.

Les anciens contrats de crédit-bail donnent lieu à rachat anticipé des immobilisations correspondantes. Aucun nouveau contrat de crédit-bail n'est conclu.

2. Frais de branchement

Chaque nouvel abonné paie des frais de branchement établis selon le bordereau de prix unitaires en Annexe 10 au Contrat. Il n'y a pas d'exemption prévue.

Dans le fichier NOTE_37.3_Tableau note prospection commerciale avec DR - 2021-10-19, vous trouverez le détail des frais de raccordement prévisionnels demandés à chaque nouvel abonné.

3. Revenus d'exploitation

3.1. Quantités de produits commercialisés

La Note 39 - Modèle financier et le plan d'affaires correspondant (onglet « Recettes en exploitation ») détaillent l'ensemble de ces montants, par nature et par année d'engagement.

3.2. Structure tarifaire

La structure tarifaire se décline en termes R1 et R2, respectivement proportionnels à la consommation de chaleur et à la puissance souscrite.

Le terme R1 est proportionnel à la consommation de chaleur. Il se décline comme suit :

$$R1 = R1P + R1CO2 + R1 \text{ option } 100\% \text{ décarboné (au choix)}$$

R1P : coût proportionnel à la quantité de chaleur consommée par les abonnés. Il rémunère les combustibles nécessaires à la production de chaleur.

R1CO2 : coût proportionnel à la quantité de chaleur consommée par les abonnés. Il permet de compenser le « coût carbone » de la chaleur ; rachat du dioxyde de carbone (CO₂) émis par les énergies fossiles. Conformément à la Note d'orientation aux candidats, il a été pris en considération une réduction annuelle de 2,2 % des allocations de quotas gratuits de CO₂ à partir des données connues de 2020.

R1 option 100% décarboné : coût proportionnel à la quantité de chaleur consommée par les abonnés. Pour les abonnés qui le choisissent, il permet d'atteindre 100% de taux d'ENR.

Le terme R2, proportionnel à la puissance souscrite, se décompose en cinq termes :

- le terme R21 rémunère les abonnements aux différentes sources d'énergie, ainsi que le coût de l'énergie électrique nécessaire à la production de l'énergie en chaufferie, et à la circulation de l'eau dans les réseaux
- le terme R22 rémunère la conduite et la maintenance du réseau et des installations de production, ainsi que leur exploitation courante,
- le terme R23 rémunère le GER et le renouvellement des installations,
- le terme R24 permet la rémunération des financements,
- le terme R25 représente l'impact des subventions et des CEE sur le tarif (ce terme est donc négatif).

R21 : La redevance correspondant au coût des abonnements aux différentes sources d'énergies du réseau de chaleur :

- Abonnement à la centrale Biomasse ES Biomasse au Port du Rhin à Strasbourg
- Abonnement à l'Unité de Valorisation Energétique de Strasbourg
- Abonnement au réseau de récupération de la chaleur fatale de la BSW
- Abonnement au réseau de récupération de chaleur fatale de R-CUA/PAS
- Abonnement gaz
- Abonnement et fourniture d'électricité nécessaire à la production de l'énergie en chaufferie et à la dynamisation de l'eau dans les réseaux

R22 : La redevance correspondant au coût des prestations de conduite, du petit entretien et des frais administratifs (redevances, cotisation économique territoriale, autres impôts, frais divers, ...), nécessaires pour assurer le fonctionnement des installations primaires, en moyenne sur la durée de la Délégation de Service Public.

R23 : La Redevance correspondant au coût des prestations de gros entretien et de renouvellement, en moyenne sur la durée de la Délégation de Service Public.

R24 : La redevance de financement des ouvrages de premier établissement est facturée, par kW de puissance souscrite, à un taux d'intérêt de 1,90% dans le cadre du Scénario A + option et de 2,33 % dans le cadre du Scénario B + option rapporté au montant total de l'investissement initial à charge de la société dédiée.

R25 : La réduction correspondant aux subventions et CEE perçus. Cette redevance fait l'objet d'une description au paragraphe 8.3

3.3. Calendrier de perception des produits d'exploitation et autre revenus potentiels, en montants annuels et cumulés sur la durée du contrat

La Note 39 - Modèle financier et le plan d'affaires correspondant (onglet « Recettes en exploitation ») détaillent l'ensemble de ces montants, par nature et par année.

3.4. Compétitivité du prix proposé

Suite à la transmission des dernières factures d'énergie des DSP en cours, nous avons pu simuler la facture aux usagers sur Esplanade et Elsau en date de valeur 01/10/2021.

D'après le benchmark AMORCE, le prix de vente de la chaleur proposée par R-CUA pour les scénarios A et B est inférieur à la moyenne des réseaux de chaleur en France.

Comparatif des prix à l'usager avec les tarifs pratiqués en 2022 et en 2030

Hypothèses :

Afin de réaliser un comparatif tarifaire homogène entre les prix actuels du réseau de chaleur et ceux proposés dans notre offre, les tableaux ci-dessous, et notamment le tarif R1R2 ont été basés sur la même assiette de consommation de chaleur 218 492 MWh.

Scénario	Tarif actuel recalculé au 01/10/21		Tarif proposé par RCUA	
	SE	SETE	2022	2030
3-A + option				
R1Proportionnel	70,99 €	57,89 €	57,40 €	45,64 €
R1Taxes	1,27 €	0,55 €		
R1CO2 identique à 2022	1,30 €	1,30 €	1,30 €	0,33 €
R1Fixe =abonnt dans R21	16,73 €	8,73 €		
R2 SE sauf HUS	27,50 €			
R2 SE HUS	52,52 €			
R2SETE logt		34,51 €		
R2 SETE tertiaire		23,43 €		
R2SCE			49,13 €	56,04 €
kW SE HUS CRA19/20	22 341			
kW SE autres CRA 19/20	77 417			
kW SETE logt CRA 19/20		52 976		
kW SETE tertiaire hors interco CRA 19/20		56 928		
kW SCE			141 526	141 526
MWh 2021 CEP	108 115	110 377	218 492	218 492
Total R2	4 971K€	4 122K€	6 953K€	7 931K€
Total R1 hors CO2	7 812K€	6 451K€	12 541K€	9 971K€
Total R1 avec CO2	7 953K€	6 594K€	12 824K€	10 042K€
Total R1+R2 hors CO2 k€HT	12 784K€	10 572K€	19 494K€	17 902K€
Total R1+R2 avec CO2 k€HT	12 924K€	10 716K€	19 778K€	17 973K€
R1+R2€HT/MWh hors CO2	118,24 €	95,78 €	89,22 €	81,93 €
R1+R2€TTC/MWh hors CO2	124,74 €	101,05 €	94,13 €	86,44 €
R1+R2€HT/MWh avec CO2	119,54 €	97,08 €	90,52 €	82,26 €
R1+R2€TTC/MWh avec CO2	126,11 €	102,42 €	95,50 €	86,79 €

Ecart / Elsau	-24%	-31%
Ecart /Esplanade	-7%	-16%

L'économie va de -7 à -31% selon le réseau et la période !

Scénario	Tarif actuel recalculé au 01/10/21		Tarif proposé par RCUA	
	SE	SETE	2022	2030
4-B + Option				
R1Proportionnel	70,99 €	57,89 €	57,40 €	42,29 €
R1Taxes	1,27 €	0,55 €		
R1CO2 identique à 2022	1,30 €	1,30 €	1,30 €	1,13 €
R1Fixe =abonnt dans R21	16,73 €	8,73 €		
R2 SE sauf HUS	27,50 €			
R2 SE HUS	52,52 €			
R2SETE logt		34,51 €		
R2 SETE tertiare		23,43 €		
R2SCE			49,13 €	60,85 €
kW SE HUS CRA19/20	22 341			
kW SE autres CRA 19/20	77 417			
kW SETE logt CRA 19/20		52 976		
kW SETE tertiaire hors interco CRA 19/20		56 928		
kW SCE			141 526	141 526
MWh 2021 CEP	108 115	110 377	218 492	218 492
Total R2	4 971K€	4 122K€	6 953K€	8 612K€
Total R1 hors CO2	7 812K€	6 451K€	12 541K€	9 239K€
Total R1 avec CO2	7 953K€	6 594K€	12 824K€	9 486K€
Total R1+R2 hors CO2 k€HT	12 784K€	10 572K€	19 494K€	17 851K€
Total R1+R2 avec CO2 k€HT	12 924K€	10 716K€	19 778K€	18 098K€
R1+R2€HT/MWh hors CO2	118,24 €	95,78 €	89,22 €	81,70 €
R1+R2€TTC/MWh hors CO2	124,74 €	101,05 €	94,13 €	86,19 €
R1+R2€HT/MWh avec CO2	119,54 €	97,08 €	90,52 €	82,83 €
R1+R2€TTC/MWh avec CO2	126,11 €	102,42 €	95,50 €	87,39 €
Ecart / Elsau			-24%	-31%
Ecart /Esplanade			-7%	-16%

L'économie va de -7 à -31% selon le réseau et la période !

Nouveaux tarifs proposés scénario A2

Projet de tarification de la chaleur	Période			
	1	2	3	3
Année	2 022	2 024	2 026	2 027
R1 mixé (€HT/MWh)	58,70 €	56,91 €	46,78 €	45,96 €
R1 option 100% décarboné	1,47 €	1,47 €	1,47 €	1,47 €
Tarif R2 (€HT/kW)	49,13 €	51,75 €	56,04 €	56,04 €
Terme r21	15,91 €	18,53 €	22,82 €	22,82 €
Terme r22	16,69 €	16,69 €	16,69 €	16,69 €
Terme r23	4,59 €	4,59 €	4,59 €	4,59 €
Terme r24	19,19 €	19,19 €	19,19 €	19,19 €
Terme r25	- 7,25 €	- 7,25 €	- 7,25 €	- 7,25 €
Tarif moyen de vente de la chaleur (€HT/MWh)	90,55 €	90,51 €	83,82 €	83,06 €
Tarif moyen de vente de la chaleur (€TTC/MWh)	95,53 €	95,49 €	88,43 €	87,62 €

Nouveaux tarifs proposés scénario B2

Projet de tarification de la chaleur	Période			
	1	2	3	3
Année	2 022	2 024	2 027	2 028
R1 mixé (€HT/MWh)	58,70 €	57,40 €	43,42 €	43,42 €
R1 option 100% décarboné	1,47 €	1,47 €	1,47 €	1,47 €
Tarif R2 (€HT/kW)	49,13 €	58,06 €	60,85 €	60,85 €
Terme r21	15,91 €	19,27 €	19,66 €	19,66 €
Terme r22	16,69 €	16,68 €	18,34 €	18,34 €
Terme r23	4,59 €	4,60 €	5,34 €	5,34 €
Terme r24	19,19 €	28,24 €	28,24 €	28,24 €
Terme r25	- 7,25 €	- 10,73 €	- 10,73 €	- 10,73 €
Tarif moyen de vente de la chaleur (€HT/MWh)	90,55 €	95,09 €	83,69 €	83,73 €
Tarif moyen de vente de la chaleur (€TTC/MWh)	95,53 €	100,32 €	88,30 €	88,34 €

Les tarifs sont les mêmes en 2022-2023 entre A2 et B2 pour prendre en compte le fait que la collectivité se prononcera au bout d'un an sur le choix du scénario

3.5. Stabilité des prix proposés

Dans les onglets Révision des tarifs par période, nous avons proposé des simulations d'évolutions de tarifs selon l'évolution connues des indices passés pour 2015 à 2021 mais aussi futurs en se donnant des évolutions.

Comme demandé, nous les avons actualisés en date de valeur octobre 2021 avec un prix du gaz qui a triplé passant de 20.5€ à date de valeur de février 2021 à 63.7€ en octobre 2021.

L'Impact sur le prix de R-CUA pour un logement type ancien est de + 90€ TTC/an (scénario A) et de +80€ TTC/an (scénario B). **Ainsi, lorsque le prix du gaz augmente de plus 300%, la facture à l'utilisateur augmente seulement de 15% !**

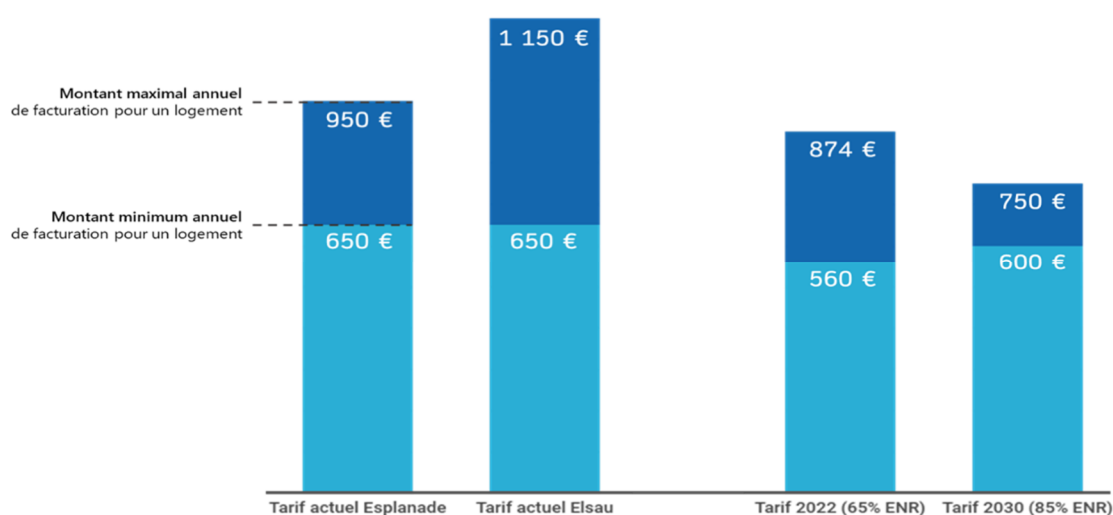

Graphique présentant la fourchette d'évolution de la facture d'un logement consommant 8 MWh avec un PEG évoluant de 15€ à 90€

Dès le début de la DSP les tarifs aux abonnés seront moins chers de -24% pour l'Elsau et -7% pour l'Esplanade.

Et cet écart ne fera que s'accroître avec l'arrivée des ENRR complémentaires avec -31% pour l'Elsau et -16% pour l'Esplanade à horizon 2030 !

4. Coûts d'exploitation

La Note 39 - Modèle financier et le plan d'affaires correspondant (onglet « Coûts en exploitation ») détaille l'ensemble de ces montants, hors frais de mise en place de la Semop (pris en compte dans les coûts d'investissements initiaux). Elle respecte le formalisme demandé par le dossier de consultation et détaille les charges, par nature et par année d'engagement. Plusieurs d'entre celles-ci devraient faire l'objet d'une refacturation émanant des sociétés actionnaires, sans que la charge finale ne puisse dépasser celle portée dans le plan d'affaires.

Les principaux sous-composants font référence, comme il est attendu, aux coûts :

- d'achats des fluides et énergies,
- de sous-traitance et services extérieurs,
- d'exploitation et de maintenance des ouvrages et des équipements,
- générés par les activités de contrôle effectués par l'Eurométropole,
- du personnel employé directement par la Semop ou mis à disposition, en distinguant les rémunérations et les charges sociales,
- impôts et taxes liés aux ouvrages.

La Note 40 - Note comptable et fiscale donne d'autres informations se rapportant aux coûts d'exploitation de la Semop.

4.1. Coûts d'exploitation (R22) pris en compte dans le BP

4.1.1. Achats et fluides

- Eau de puits (fourniture) : frais de fourniture d'eau payés à Strasbourg Assainissement
- Traitement eau : produits de traitement des eaux de process
- Fournitures, matériel et outillage : fournitures et outillage (montant unitaire < 500 €)
- Achats de CO2 pour compenser l'empreinte carbone liés aux travaux neufs

4.1.2. Sous-traitance et Services extérieurs

- Entretien des compteurs : contrôles réglementaires annuels
- OFARP : Mise en place d'un exercice de Gestion de Crise
- Sensibilisation (RSE) : Frais de sensibilisation des usagers (association FACE, Unis-Cités, Matériels, ...)
- Locations, entretien (véhicules, terrain) : frais de location
- Assurances
- Visite de Contrôle réglementaire : Visites et Contrôles type APAVE (voir note 27)

- Sous-traitance autre : (voir note 27)

4.1.3. Autres services extérieurs

- CAC : commissaires aux comptes
- Honoraires, commissions bancaires : frais divers facturés par la banque, avocats, huissiers, ...
- Frais de gestion SEMOP
- Publicité, communication, réceptions
- Télécommunications, frais postaux
- Frais de déplacements et de missions
- Prestations de service R-CUA : frais de la convention d'assistance générale

Nota bene : les plans d'affaires présentés incluent :

- *sur toute la période d'investissement (2022 à 2028), le coût annuel d'une GAPD couvrant un montant représentant 1 % du total des investissements.*
- *sur la durée de la concession, le coût annuel d'une Garantie bancaire à première demande relative à l'exécution de la délégation, couvrant un montant représentant 5 % du chiffre d'affaires.*
- *en toute fin de concession, le coût d'une Garantie bancaire à première demande relative à la fin de la délégation, couvrant un montant fixé forfaitairement à 500 000 euros.*

La charge correspondante apparaît sur la ligne « Services bancaires et divers R-CUA » de la rubrique « Charges d'exploitation - Autres services extérieurs ».

L'octroi d'une Garantie bancaire à première demande relative à l'exécution de la délégation a fait l'objet d'une lettre d'intention non engageante de la part de :

- *la Banque Populaire,*
- *le Crédit Coopératif.*

4.1.4. Impôts taxes et versements assimilés

- TGAP
- CET
- C3S
- Taxes sur les salaires
- Autres impôts et taxes : Foncier, ...

4.1.5. Charges de personnel

- Personnel intérimaire

- Salaires et traitements (chargé) : salariés de la SEMOP
- Convention de mise à disposition / Salaires : salariés mis à disposition par R-CUA

4.1.6. Autres charges de gestion courante

- Redevances pour concessions : frais de remboursement à l'EMS, du financement du tuyau ES Biomasse,
- Frais de contrôle : redevance à l'EMS pour le suivi de la DSP – 100k€/an,
- RODP : Redevance d'Occupation du Domaine Public (1.5€/ml de réseau – foncier réseau + chaufferies)
- Autres (Sinistres, ...)

4.2. Indexation des tarifs

La date de valeur prise en compte pour le calcul des termes R1 et R2 est le 1^{er} octobre 2021.

Concernant le R1 CO², une simulation est également effectuée dans l'onglet « Simulation charges CO² » du Modèle financier pour un prix HT de la tonne de CO² de 50 € et de 100 €.

4.2.1. Indexation du tarif R1

Les formules d'indexations sont présentées pour chacune des périodes considérées dans les onglets **Révision des tarifs Période 1,2 ou 3** dans chacun des cadres financiers scenario A avec option, scenario B avec option

4.2.2. Indexation du tarif R2

Les formules d'indexations sont présentées pour chacune des périodes considérées dans les onglets **Révision des tarifs Période 1,2 ou 3** dans chacun des cadres financiers scenario A avec option, scenario B avec option

5. Coûts de gros entretien renouvellement

Le descriptif complet :

- des coûts de GER, avec une décomposition par nature et par année, et
- le processus de mise en place d'un compte conventionnel de GER, géré au niveau de la Semop,

est présenté dans les Notes 16 – Programme GER et 18 – Planning des travaux de GER.

En synthèse, la gestion du compte R23 :

Les montants indiqués dans l'onglet Plan GER du modèle financier sont exprimés en milliers d'euros hors taxes, en euros constants valeur 01/10/2021.

Tous les montants sont en k€ hors TVA.

Le coefficient de gestion appliqué aux dépenses est de 1,15

Description		2022	2023	
Charges R23 - Gros Entretien Renouvellement				
Dépenses réelles de GER		k€/an	243	749
Remplacement des équipements de productions actuels en dehors de ceux prix dans les investissements	GE1SE	k€/an	0	0
	GE2SE	k€/an	0	0
	GE1SETE	k€/an	0	0
	GE2SETE	k€/an	0	0
Réseau	Renouvellement	k€/an	0	0
	Fuites	k€/an	50	100
	Thermographie/sondage	k€/an		
Sous-stations	Renouvellement	k€/an	0	0
	Mise en conformité	k€/an	0	0
	REN +décennales échangeurs	k€/an	8	8
	REN compteurs	k€/an		
Programme GER Classique Equipements	REN armoires élec	k€/an	10	10
	Décennale GE1SE	k€/an		
	Décennale GE2SE	k€/an		
	Décennale GE3SE	k€/an		
	Décennale GE4SE	k€/an		
	Décennale bâche SE	k€/an		
	Régulation	k€/an	5 k€	10 k€
	groupe electrogene	k€/an		144 k€
	groupe electrogene REN	k€/an		
	air comprimé	k€/an	3,5 k€	7,5 k€
	air comprimé REN	k€/an		5,0 k€
	HT TGBT	k€/an	10 k€	20 k€
	Traitement d'eau	k€/an	2 k€	3 k€
	Fumisterie	k€/an	8 k€	15 k€
	sécurité DI	k€/an	1 k€	2 k€
	Pompes	k€/an	25 k€	50 k€
	Soupapes	k€/an	5 k€	10 k€
	Mesures polluants (Baies analyses)	k€/an	5 k€	10 k€
	Régulation	k€/an	5 k€	10 k€
	Batiment SE	k€/an	9 k€	9 k€
	Décennale GE1SETE	k€/an		
	Décennale GE2SETE	k€/an		
	Décennale GE3SETE	k€/an		
	Décennale GE4SETE	k€/an		
	Decennale bâche SETE	k€/an		
	groupe electrogene	k€/an		144 k€
	groupe electrogene REN	k€/an		
	air comprimé	k€/an	3,5 k€	7,5 k€
	air comprimé REN	k€/an		5,0 k€
	HT TGBT	k€/an	10 k€	20 k€
	Traitement d'eau	k€/an	2 k€	3 k€
	Fumisterie	k€/an	8 k€	15 k€
	sécurité DI	k€/an	1 k€	2 k€
	Pompes	k€/an	25 k€	50 k€
Soupapes	k€/an	5 k€	10 k€	
Mesures polluants (Baies analyses)	k€/an	5 k€	10 k€	
Régulation	k€/an	5 k€	10 k€	
Batiment SETE	k€/an	9 k€	9 k€	
Biomasse	k€/an	0	0	
Divers	k€/an	25	50	

Extrait de l'onglet Plan GER du modèle financier scenario A2 pour les années 2022-2023

Pour plus de détail, vous pouvez vous référer aux notes 16 et 18.

6. Charges d'amortissement

Les montants investis sont amortis linéairement, à compter de leur mise en service, sur leur durée de vie prévisionnelle.

L'amortissement économique des biens de la Semop est toutefois complété par un amortissement de caducité résultant de la remise gratuite à l'autorité concédante des biens de la concession, en fin de concession

La Note 39 - Modèle financier et le plan d'affaires correspondant (onglets « Investissements » et « Amortissements ») détaillent les durées d'amortissements par immobilisation.

Dans un souci de prudence, le plan d'affaires ne prend en compte aucune disposition fiscale offrant la possibilité de pratiquer un amortissement accéléré, en raison de la durée de la Délégation de Service Public et des incertitudes quant aux évolutions possibles des dispositifs en vigueur. Bien évidemment, la Semop opérationnelle pourra recourir à des optimisations de ce type, si ses associés le souhaitent.

7. Redevance d'occupation des terrains et ouvrages

En contrepartie de l'autorisation d'occuper les terrains et ouvrages, la Semop versera, à la date d'entrée en vigueur du contrat et à chaque date anniversaire de la date d'entrée en vigueur du contrat, une redevance s'élevant à 1,5 € / ml de tranchée de réseau, date de valeur du 1^{er} octobre 2021, révisée au 1^{er} janvier de chaque année civile sur la base de la formule d'indexation proposée par R-CUA (formule de révision du R22).

8. Aides et Subventions Compte R25

8.1. Certificats d'Economies d'Energie (CEE)

L'offre R-CUA prévoit de valoriser des CEE pour les opérations suivantes.

Liste des fiches CEE appliquées :

- Rénovation chaufferie chaufferies Elsau et Esplanade
 - IND-UT-102 – Système de variation électronique de vitesse sur moteur asynchrone
 - Pour mise en place de variateurs sur toutes les nouvelles pompes réseau
 - IND-UT-132 – Moteur asynchrone de classe IE4
 - Pour toutes les nouvelles pompes réseau

- Passage BP du réseau de chaleur :
 - RES-CH-105 – Passage d'un réseau de chaleur en basse température
 - Déclassement en BP des réseaux HP
 - RES-CH-103 – Réhabilitation d'un poste de livraison de chaleur d'un bâtiment tertiaire
 - Découplage hydraulique ou passage en BP d'un point de livraison tertiaire
 - RES-CH-104 – Réhabilitation d'un poste de livraison de chaleur d'un bâtiment résidentiel
 - Découplage hydraulique ou passage en BP d'un point de livraison tertiaire

- Rénovation des réseaux :
 - RES-CH-106 – Mise en place d'un calorifugeage des canalisations d'un réseau de chaleur

Mécanisme d'adaptation de ce tarif.

Le montant des CEE imputés au terme R25 réel sera de 1 180 000 euros.

8.2. Fonds Chaleur de l'Ademe

Informations sur le fonds chaleur

Les investissements prévus par R-CUA dans les scénarios A et B ouvrent droit à l'obtention de subventions du fonds chaleur de l'ADEME :

- Scénario A :
 - Extension du réseau de chaleur
 - Raccordement aux énergies de récupération de chaleur fatale (travaux de réseaux)

- Scénario B
 - Extension du réseau de chaleur
 - Raccordement aux énergies de récupération de chaleur fatale (travaux de réseaux)
 - Création d'une chaufferie biomasse

En ce qui concerne l'option de passage en basse pression, le fonds chaleur ne déclare pas actuellement comme éligibles les investissements associés. Cependant selon l'apport en capacité d'intégration d'énergies renouvelables et l'impact sur les émissions de carbone, ces

investissements pourraient faire l'objet d'une négociation avec l'ADEME afin de les intégrer en tout ou partie.

Nous avons donc réalisé une estimation des montants des subventions pour chacun de ces scénarios avec les règles de calcul valables en 2021.

Afin d'estimer le niveau de subvention ADEME, nous nous sommes appuyés sur les documents d'analyse économique du fonds chaleur permettant de réaliser une demande de subvention, et ainsi cibler le niveau d'aide atteignable, répondant aux critères d'analyse de l'ADEME.

Lors d'une réunion de présentation de notre projet pour Strasbourg Centre, à l'ADEME, le 21/09/2021, en présence de NALDEO conseil technique des prêteurs, nous avons notamment pu confirmer les critères d'analyse des demandes de subvention qui seront utilisés, ainsi que la pertinence des niveaux d'aides demandés selon chaque critère :

1. Aide en €TTC/MWhENR&R
2. Aide en € à la tonne CO2 évitée
3. Taux d'aide
4. Analyse économique

Il est à noter que le critère TRI reste l'un des plus importants, les autres permettant de positionner le projet par rapport aux aides pratiquées par l'ADEME.

Lors de cette réunion nous avons également évoqué la possibilité d'intégrer les coûts de passage BP dans l'assiette des investissements éligibles, permettant ainsi d'abaisser le taux d'aide sans modifier le montant. Cette question fait l'objet de discussions au sein de l'ADEME.

Enfin le fait que le réseau n'ait jamais bénéficié d'aides Ademe est un point très positif pour l'appréciation du taux de subvention accordé par le Conseil d'Administration de l'Ademe.

Forts de ces discussions et de nos calculs, nous avons présenté les scénarios suivants :

	Scénario A	Scénario B
Montant de subvention	26 745 k€	41 371 k€
Taux d'aide (avec passage BP)	56% (48%)	55,0% (49%)
Aide en €/MWh ENRR nouveau	8,85 €/MWhENR	12,84 €/MWhENR
Aide en €/TCO ₂ évité	48,17 €/TCO ₂ évité	64,57 €/TCO ₂ évité
TRI projet	6%	6%

Notre interlocuteur ADEME, sous réserve de la validation du CA de l'ADEME, nous a confirmé que ces niveaux de subventions et de ratios étaient conformes aux standards des montants de subventions alloués.

La seule réserve, quant à l'obtention de ces subventions, est la mise à jour du schéma directeur des réseaux de chaleur par l'Eurométropole.

Engagements financiers minimaux

Dans la continuité de notre réponse du 08/07/2021, R-CUA propose dans ces conditions que le Déléataire s'engage sur un montant correspondant à 40% de la subvention escomptée.

Subvention Ademe escomptée		Scénario A + option
Recettes (k€ HT)	subventions d'investissement en k€	26 745

Subvention Ademe garantie 40%		Scénario A + option
Recettes (k€ HT)	subventions d'investissement en k€	10 698
		40%

Subvention Ademe escomptée		Scénario B + option
Recettes (k€ HT)	subventions d'investissement en k€	41 371

Subvention Ademe garantie 40%		Scénario B + option
Recettes (k€ HT)	subventions d'investissement en k€	16 548
		40%

Ce pourcentage de subvention correspondra par conséquent et en tout état de cause, à un point bas minimal de la réduction du prix de la chaleur (R 25).

Le mécanisme proposé est donc le suivant :

- Entre 0 et 40 % des subventions garanties perçues auprès de l'ADEME, le R25 est figé aux valeurs minimales qui sont proposées dans l'offre (risque mineur supporté par la SEMOP) ;

- Si le taux de subvention obtenu dépasse les 40% garantis, le R 25 est automatiquement ajusté en faveur de l'abonné selon le mécanisme prévu dans l'offre.

Nous proposons par ailleurs que soit ajouté à l'article 59 un cas supplémentaire autorisant les Parties au contrat à demander une modification des tarifs faisant l'objet (point 14 se substituant à l'actuel point 14, devenant le point 15) ainsi rédigé :

« Les tarifs et les formules de révision mentionnés à l'Article 57 et à l'Article 58 du Contrat pourront faire l'objet d'une demande de modification par l'une ou l'autre Partie pour les motifs suivants, afin de tenir compte de l'évolution des conditions économiques et techniques et afin de s'assurer que les formules d'indexation sont bien représentatives des coûts réels :

(...)

« 14. En cas de modification de la législation ou de la réglementation relative au Fonds Chaleur géré par l'ADEME ou à tout autre dispositif ou mécanisme d'aides en faveur de la production de chaleur renouvelable et de récupération et des développements des réseaux de chaleur qui leur sont liés ainsi qu'en cas de modification de la législation ou de la réglementation relative aux certificats d'économie d'énergie susceptibles notamment d'impacter le terme R 25 ;

8.3. Subventions ANRU

En cas de subventions ANRU, celles-ci seront intégralement reversées dans le compte R25 subventions (comme le fond chaleur) et seront donc répercutées à l'euro-l'euro aux abonnés.

8.4. Généralités Compte R25

La gestion des subventions et CEE sera effectuée tout au long du contrat sur le mode de gestion d'un compte avec avance (comme le GER).

Ainsi les premières années, le R25 est estimé, ensuite il est réactualisé à la hausse ou à la baisse en fonction des aides réelles obtenues.

8.4.1. « Gestion sur le mode de compte avec avance »

$R25_{\text{€HT/kW}} = (\text{aide obtenue} - \text{aide déjà redistribuée}) / (\text{somme des kW cumulés jusqu'à la fin du contrat})$

Le R25 est donc redistribué jusqu'à ce qu'il soit nul.

Ceci est valable pour les CEE et les aides de l'Ademe.

Le fonctionnement est décrit dans le fichier Excel ci-joint.

 SCE_NOTE_37.1_Annexe_Gestion du compte R25_Annexe

Droits de raccordement et CEE rapportés au CR	1 085	-	2	133	209	391	988	1 277	1 424	1 495	1 594	1 684	1 738	1 679	1 659	1 572	1 149	983	974	1 047	1 010	696	-
Droits de raccordement et CEE rapportés au CR à la fin de la DSP	-	-	-	-	-	-	-	-	-	-	-	-	-	-	-	-	-	-	-	-	-	-	0
Reprises de provisions GER	8	-	-	-	155	-	-	-	-	-	-	-	-	-	-	-	-	-	-	-	-	-	155
Autres produits (à détailler)	4	18	36	(135)																			
Total Autres produits d'exploitation	1 089	18	39	(3)	365	391	988	1 277	1 424	1 495	1 594	1 684	1 738	1 679	1 659	1 572	1 149	983	974	1 047	1 010	696	155
Total Produits exploitation	31 113	7 692	23 211	25 170	28 352	27 477	29 795	30 165	30 761	31 375	31 910	32 369	32 793	33 113	33 478	33 696	33 569	33 698	33 733	33 817	33 791	22 293	155
Charges d'exploitation	7 993	24 436	26 466																				
Energie primaire	18 107	5 557	17 014	15 964	17 014,21	17 347	17 766	17 248	17 259	17 607	17 887	18 125	18 366	18 615	18 869	19 071	19 266	19 463	19 495	19 505	19 517	11 180	-
Electricité	945	617	2 044	2 064	2 456,67	624	658	662	672	684	693	700	708	716	724	730	737	743	743	743	743	743	439
Achats et fluides	147	16	78	84	133,10	143	149	150	151	154	155	157	158	160	161	162	163	165	165	165	165	165	101
Sous-traitance et services extérieurs (hors entretien, maintenance et r	848	184	1 000	773	943,64	834	834	834	834	834	834	834	834	834	834	834	834	834	834	834	834	834	708
Entretien maintenance réparations	256	57	208	185	204,10	216	220	225	232	239	247	254	261	268	275	282	289	296	301	306	312	251	-
Dépenses de Gros Entretien Renouvellement	973	2	904	593	1 349,91	1 145	1 559	864	849	1 029	909	849	869	1 152	1 218	884	999	939	839	1 054	894	551	
Autres services extérieurs	1 166	226	1 201	1 036	1 094,20	1 063	1 123	1 126	1 124	1 143	1 158	1 171	1 184	1 197	1 211	1 222	1 232	1 242	1 244	1 244	1 252	829	
Impôts et taxes (CET, TF etc)	237	3	227	190	213,37	240	213	231	240	242	247	250	252	250	251	256	250	250	252	249	251	183	
Charges de personnel	1 277	268	1 039	1 081	1 131,05	1 181	1 232	1 282	1 333	1 333	1 333	1 333	1 333	1 333	1 333	1 333	1 333	1 333	1 333	1 333	1 333	999	
Redevances versées à l'EMS	294	104	417	425	312,57	319	325	329	329	331	333	332	336	337	338	340	341	342	336	110	110	110	82
Autres charges	59	10	65	59	58,51	59	59	59	59	59	59	59	59	59	59	59	59	59	59	59	59	59	44
Total Charges d'exploitation	24 308	7 044	24 196	22 453	24 911	23 171	24 135	23 006	23 082	23 654	23 854	24 065	24 360	24 921	25 274	25 172	25 503	25 549	25 374	25 603	25 469	15 367	-
Excédent brut d'exploitation	6 805	648	(985)	2 717	3 441	4 306	5 660	7 160	7 679	7 721	8 056	8 304	8 433	8 192	8 205	8 523	8 066	8 149	8 359	8 215	8 322	6 927	-
<i>Dotations aux amortissements et aux provisions (hors GER)</i>	<i>5 551</i>	<i>93</i>	<i>879</i>	<i>1 113</i>	<i>3 011</i>	<i>4 121</i>	<i>5 042</i>	<i>5 520</i>	<i>6 081</i>	<i>6 308</i>	<i>6 372</i>	<i>6 434</i>	<i>6 505</i>	<i>6 578</i>	<i>6 651</i>	<i>6 717</i>	<i>6 783</i>	<i>6 857</i>	<i>6 912</i>	<i>6 927</i>	<i>6 927</i>	<i>5 195</i>	<i>-</i>
Reprise de la VNC en fin de DSP	-	-	-	-	-	-	-	-	-	-	-	-	-	-	-	-	-	-	-	-	-	-	0
Valeur résiduelle	-	-	-	-	-	-	-	-	-	-	-	-	-	-	-	-	-	-	-	-	-	-	-
Dotations aux provisions GER	8	-	-	155	-	-	-	-	-	-	-	-	-	-	-	-	-	-	-	-	-	-	-
QP subvention rapportée au CR	(1 530)	-	-	-	(1 285)	(1 285)	(1 285)	(1 285)	(1 285)	(1 285)	(1 285)	(1 807)	(1 941)	(1 949)	(1 991)	(2 002)	(2 037)	(2 053)	(2 086)	(2 090)	(2 090)	(1 568)	-
Reprise de la subvention en fin de DSP	-	-	-	-	-	-	-	-	-	-	-	-	-	-	-	-	-	-	-	-	-	-	(0)
Reprise de la provision pour risques	-	0	0	0	0	0	0	0	0	0	0	0	0	0	0	0	0	0	0	0	0	0	-450
Résultat d'exploitation	2 799	555	(1 863)	1 449	1 715	1 470	1 903	2 924	2 882	2 698	2 968	3 677	3 868	3 564	3 544	3 808	3 320	3 346	3 534	3 378	3 485	3 749	-
<i>Charge</i>	<i>1 382</i>	<i>365</i>	<i>388</i>	<i>1 537</i>	<i>1 916</i>	<i>2 139</i>	<i>2 168</i>	<i>2 326</i>	<i>2 576</i>	<i>2 494</i>	<i>2 332</i>	<i>2 157</i>	<i>1 732</i>	<i>1 479</i>	<i>1 274</i>	<i>1 049</i>	<i>801</i>	<i>545</i>	<i>275</i>	<i>77</i>	<i>-</i>	<i>-</i>	<i>-</i>
Reprise des commissions bancaires et primes de cap	69	29	115	115	115	115	115	115	70	55	55	55	55	55	55	55	55	55	55	45	4	-	-
Produits financiers #DIV/0!	-	-	-	-	-	-	-	-	-	-	-	-	-	-	-	-	-	-	-	-	-	-	-
Résultat financier	(1 451)	(393)	(503)	(1 651)	(2 030)	(2 253)	(2 283)	(2 441)	(2 646)	(2 549)	(2 387)	(2 212)	(1 786)	(1 534)	(1 329)	(1 104)	(856)	(600)	(330)	(122)	(4)	-	-
<i>Résultat courant avant impôts</i>	<i>1 348</i>	<i>162</i>	<i>(2 366)</i>	<i>(202)</i>	<i>(316)</i>	<i>(784)</i>	<i>(380)</i>	<i>483</i>	<i>236</i>	<i>148</i>	<i>581</i>	<i>1 465</i>	<i>2 082</i>	<i>2 030</i>	<i>2 215</i>	<i>2 704</i>	<i>2 464</i>	<i>2 746</i>	<i>3 203</i>	<i>3 256</i>	<i>3 482</i>	<i>3 749</i>	<i>-</i>
Réintégration fiscale des DR et CEE lissés comptablement	(0)	-	1 188	665	1 586	5 218	2 690	268	(349)	(406)	(681)	(1 162)	(1 216)	(1 157)	(1 137)	(994)	(744)	(605)	(597)	(955)	(917)	(696)	-
Réintégration fiscale des intérêts non déductibles des avances d'actionnaires	-	-	83	90	175	182	190	199	207	199	185	169	133	111	93	73	51	29	5	-	-	-	-
Résultat imposable après déficit reporté y compris réintégrations fiscales	463	1 242	1 313	1 010	4 848	2 655	1 075	203	69	224	98	498	482	633	1 234	1 184	1 560	1 946	1 598	1 809	2 477	-	
Résultat imposable après déficit reporté hors financement y compris réintégrations fiscales	555	437	1 578	2 725	6 688	4 593	3 192	2 533	2 292	2 287	2 515	2 652	2 407	2 407	2 814	2 577	2 740	2 937	2 423	2 568	3 053	-	
R21 EieProduits à recevoir R21R	-	-	1 112	(536)	(576)																		
Retraitement du R25	301	1 225	1 296	141	231	155	126	109	127	140	(374)	(500)	(502)	(538)	(549)	(587)	(609)	(665)	(703)	(756)	(576)	-	
IS	283	-	107	252	1 227	664	269	51	17	56	24	124	120	158	309	296	390	487	400	452	619	-	
IS Hors financement	678	91	204	636	681	1 702	1 161	799	633	573	572	629	663	602	602	704	644	685	734	606	642	763	-
Participation des salariés #DIV/0!	-	-	-	-	-	-	-	-	-	-	-	-	-	-	-	-	-	-	-	-	-	-	-
Résultat de l'exercice	909	463	(136)	305	(1 004)	(1 780)	(889)	340	295	258	664	1 066	1 457	1 407	1 519	1 847	1 581	1 746	2 052	2 153	2 274	2 554	-
% Résultat net / Produits d'exploitation	6,0%	6,0%	-0,6%	1,2%	-3,5%	-6,5%	-3,0%	1,1%	1,0%	0,8%	2,1%	3,3%	4,4%	4,2%	4,5%	5,5%	4,7%	5,2%	6,1%	6,4%	6,7%	11,5%	-
Déficit reporté	-	-	(136)	-	(1 004)	(2 783)	(3 673)	(3 332)	(3 038)	(2 779)	(2 115)	(1 048)	-	-	-	-	-	-	-	-	-	-	-
BILAN																							
En Keuros constants, euros HT																							
<i>Lier ce calendrier au modèle</i>		1	2	3	4	5	6	7	8	9	10	11	12	13	14	15	16	17	18	19	20	21	
Début de période		01-oct-22	01-janv-23	01-janv-24	01-janv-25	01-janv-26	01-janv-27	01-janv-28	01-janv-29	01-janv-30	01-janv-31	01-janv-32	01-janv-33	01-janv-34	01-janv-35	01-janv-36	01-janv-37	01-janv-38	01-janv-39	01-janv-40	01-janv-41	01-janv-42	
Fin de période		31-déc-22	31-déc-23	31-déc-24	31-déc-25	31-déc-26	31-déc-27	31-déc-28	31-déc-29	31-déc-30	31-déc-31	31-déc-32	31-déc-33	31-déc-34	31-déc-35	31-déc-36	31-déc-37	31-déc-38	31-déc-39	31-déc-40	31-déc-41	30-sept-42	
Actif immobilisé		25%	100%	100%	100%	100%	100%	100%	100%	100%	100%	100%	100%	100%	100%	100%	100%	100%	100%	100%	100%	75%	
Immobilisations incorporelles	5 758	5 467	5 175	4 883	4 592	4 300	4 009	3 717	3 426	3 134	2 843	2 551	2 260	1 968	1 676	1 385	1 093	802	510	219	-	-	
Frais d'établissement	5 580	5 298	5 015	4 733	4 450	4 168	3 885	3 603	3 320	3 037	2 755	2 472	2 190	1 907	1 625	1 342	1 060	777	494	212	-	-	
- Brut	5 651	5 651	5 651	5 651	5 651	5 651	5 651	5 651	5 651	5 651	5 651	5 651	5 651	5 651	5 651	5 651	5 651	5 651	5 651	5 651	5 651	5 651	
- Amortissement	(71)	(353)	(636)	(918)	(1 201)	(1 483)	(1 766)	(2 049)	(2 331)	(2 614)	(2 896)	(3 179)	(3 461)	(3 744)	(4 026)	(4 309)	(4 591)	(4 874)	(5 157)	(5 439)	(5 651)		
- Dépréciation	-	-	-	-	-	-	-	-	-	-	-	-	-	-	-	-	-	-	-	-	-	-	
Frais de recherche et de développement	178	169	160	151	142	133	124	115	106	97	88	79	70	61	52	43	34	25	16	7	-	-	
- Brut	18																						

- Amortissement	-	(7)	(32)	(1 232)	(2 734)	(4 480)	(6 349)	(8 407)	(10 464)	(12 522)	(14 579)	(16 636)	(18 694)	(20 751)	(22 808)	(24 866)	(26 923)	(28 981)	(31 038)	(33 095)	(34 638)	-	
- Dépréciation																							
Réseaux	248	12 955	23 556	36 350	41 526	42 728	43 282	42 818	40 397	37 601	34 744	31 845	28 844	25 676	22 284	18 795	15 129	11 136	7 086	3 037	-	-	
- Brut	248	12 967	24 256	38 343	45 578	49 409	52 865	55 605	56 615	57 313	58 012	58 741	59 440	60 046	60 494	60 910	61 223	61 264	61 264	61 264	61 264	-	
- Amortissement	-	(13)	(701)	(1 993)	(4 052)	(6 681)	(9 583)	(12 787)	(16 217)	(19 712)	(23 288)	(26 896)	(30 596)	(34 370)	(38 209)	(42 115)	(46 094)	(50 129)	(54 178)	(58 227)	(61 264)	-	
- Dépréciation																							
Installations techniques, matériels et outillage industriels	118	324	1 332	1 859	3 098	4 028	4 738	4 394	4 049	3 704	3 360	3 015	2 671	2 326	1 981	1 637	1 292	948	603	258	-	-	
- Brut	119	341	1 381	1 983	3 317	4 443	5 427	5 427	5 427	5 427	5 427	5 427	5 427	5 427	5 427	5 427	5 427	5 427	5 427	5 427	5 427	-	
- Amortissement	(1)	(16)	(50)	(125)	(219)	(416)	(689)	(1 033)	(1 378)	(1 722)	(2 067)	(2 412)	(2 756)	(3 101)	(3 445)	(3 790)	(4 135)	(4 479)	(4 824)	(5 168)	(5 427)	-	
- Dépréciation																							
Divers	1 054	1 682	2 006	2 132	2 349	2 252	2 187	2 028	1 869	1 710	1 551	1 392	1 233	1 074	914	755	596	437	278	119	-	-	
- Brut	1 063	1 782	2 218	2 472	2 838	2 894	2 987	2 987	2 987	2 987	2 987	2 987	2 987	2 987	2 987	2 987	2 987	2 987	2 987	2 987	2 987	-	
- Amortissement	(10)	(99)	(212)	(340)	(489)	(641)	(800)	(960)	(1 119)	(1 278)	(1 437)	(1 596)	(1 755)	(1 914)	(2 073)	(2 232)	(2 391)	(2 550)	(2 709)	(2 868)	(2 987)	-	
- Dépréciation																							
Autres immobilisations corporelles	494	469	444	419	394	369	344	319	294	269	244	219	194	169	144	119	94	69	44	19	-	-	
- Brut	500	500	500	500	500	500	500	500	500	500	500	500	500	500	500	500	500	500	500	500	500	-	
- Amortissement	(6)	(31)	(56)	(81)	(106)	(131)	(156)	(181)	(206)	(231)	(256)	(281)	(306)	(331)	(356)	(381)	(406)	(431)	(456)	(481)	(500)	-	
- Dépréciation																							
Immobilisations financières	-	-	-	-	-	-	-	-	-	-	-	-	-	-	-	-	-	-	-	-	-	-	
- Autres participations																							
- Autres immobilisations financières																							
Actif circulant	675	2 037	2 213	2 461	2 381	2 533	2 540	2 579	2 627	2 665	2 698	2 730	2 764	2 797	2 824	2 850	2 876	2 880	2 881	2 882	-	-	
Stocks et en cours																							
Créances clients et comptes rattachés	675	2 037	2 213	2 461	2 381	2 533	2 540	2 579	2 627	2 665	2 698	2 730	2 764	2 797	2 824	2 850	2 876	2 880	2 881	2 882	-	-	
Autres créances	-	1 112	576	-	-	-	-	-	-	-	-	-	-	-	-	-	-	-	-	-	-	-	
Disponibilités	-	0	0	0	0	0	0	0	0	0	0	0	0	0	0	0	0	0	0	2 852	-	-	
DSRA	-	-	-	-	-	-	1 709	1 709	1 709	1 709	1 709	1 709	1 709	1 709	1 709	1 709	1 709	1 709	1 709	-	-	-	
Charges constatées d'avance	1 356	1 241	1 127	1 012	897	782	668	598	488	433	378	323	268	213	158	103	48	4	(0)	(0)	-	-	
Retraitement du R25	301	1 526	2 821	2 962	3 193	3 348	3 473	3 583	3 710	3 850	3 475	2 975	2 473	1 935	1 385	798	189	(476)	(1 179)	(1 935)	(2 511)	-	
Actif circulant	2 332	5 916	6 737	6 435	6 471	6 663	8 390	8 468	8 589	8 711	8 315	7 792	7 269	6 709	6 131	5 515	4 877	4 161	1 705	3 799	(2 511)	-	
Total Actif	10 065	30 935	60 472	77 191	85 915	87 901	91 239	87 976	82 797	77 247	71 115	64 816	58 414	51 809	44 962	37 978	30 797	23 210	13 828	8 995	(2 511)	-	
Passif	1 963	1 826	13 532	22 643	19 579	17 406	16 461	15 472	14 446	13 825	18 700	19 520	19 053	18 904	18 824	18 571	18 340	15 427	9 394	5 491	(2 422)	2 422	
Capitaux propres	1 500	1 500	1 500	1 500	1 500	1 500	1 500	1 500	1 500	1 500	1 500	1 500	1 500	1 500	1 500	1 500	1 500	1 500	1 500	1 500	1 500	-	-
Apports en capital	-	23	38	68	68	68	68	68	68	68	68	68	117	150	150	150	150	150	150	150	150	-	-
Réserve légale	-	440	288	564	(440)	(2 220)	(3 109)	(2 769)	(2 474)	(2 215)	(1 551)	(485)	923	2 297	3 816	5 663	7 244	5 988	1 933	-	(4 976)	4 976	
Report à nouveau	463	(136)	305	(1 004)	(1 780)	(889)	340	295	258	664	1 066	1 457	1 407	1 519	1 847	1 581	1 746	2 052	2 153	2 274	2 554	(2 554)	
Résultat de l'exercice	-	-	11 400	21 515	20 231	18 946	17 662	16 377	15 093	13 808	17 617	16 980	15 106	13 438	11 511	9 677	7 700	5 737	3 658	1 568	-	-	
Subventions d'investissement	-	-	-	-	-	-	-	-	-	-	-	-	-	-	-	-	-	-	-	-	-	-	
Provisions	-	450	605	450	450	450	450	450	450	450	450	450	450	450	450	450	450	450	450	450	450	450	
6817 Provisions pour risques	-	450	450	450	450	450	450	450	450	450	450	450	450	450	450	450	450	450	450	450	450	450	
Provisions pour charges / production stockée	-	-	155	-	-	-	-	-	-	-	-	-	-	-	-	-	-	-	-	-	-	-	
Dettes	7 849	27 483	44 571	50 747	57 317	58 786	62 800	60 876	57 130	52 880	43 036	37 133	32 354	27 036	21 262	15 276	8 931	4 854	2 459	2 446	0	-	
Emprunts et dettes auprès des établissements de crédit	-	11 000	17 354	22 223	27 860	28 079	31 000	30 141	28 378	26 393	21 706	18 924	16 677	14 181	11 493	8 684	5 721	2 417	0	0	0	-	
Comptes courants d'associés	7 166	13 637	25 053	26 118	27 229	28 386	29 596	28 528	26 487	24 203	19 024	15 874	13 287	10 427	7 353	4 142	756	-	-	-	-	-	
Dettes fournisseurs et comptes rattachés	677	2 820	2 137	2 378	2 198	2 290	2 172	2 174	2 232	2 252	2 273	2 302	2 358	2 394	2 383	2 417	2 421	2 404	2 426	2 413	-	-	
Dettes fiscales et sociales	6	26	27	28	30	31	32	33	33	33	33	33	33	33	33	33	33	33	33	33	-	-	
Dettes sur immobilisations et comptes rattachés																							
Autres dettes																							
Produits constatés d'avance	-	1 188	1 853	3 439	8 658	11 348	11 616	11 266	10 861	10 180	9 018	7 802	6 645	5 508	4 514	3 770	3 165	2 568	1 613	696	-	-	
Total Passif	9 812	30 947	60 561	77 280	86 004	87 990	91 327	88 065	82 886	77 336	71 204	64 905	58 503	51 897	45 050	38 067	30 886	23 299	13 916	9 083	(2 422)	2 422	
Vérification actif = passif	(12)	(89)	(89)	(89)	(89)	(88)	(89)	(89)	(89)	(89)	(89)	(88)	(89)	(89)	(89)	(89)	(89)	(89)	(88)	(88)	(88)	-	
TABEAU DE FLUX DE TRESORERIE																							
En euros constants , euros HT																							
Tableau de flux de trésorerie																							
	1	2	3	4	5	6	7	8	9	10	11	12	13	14	15	16	17	18	19	20	21		
Début de période	01-oct-22	01-janv-23	01-janv-24	01-janv-25	01-janv-26	01-janv-27	01-janv-28	01-janv-29															

Flux de trésorerie d'investissement	(110 648)
Commissions Emprunt bancaire et primes/produits cession cap	(1 950)
Subventions	30 606
Droits de raccordement	17 995
CEE	3 692
Flux du DSRA	-
Injection Capital social	1 500
Tirage Dette subordonnée	23 997
Tirage crédit relais	-
Tirage Emprunt bancaire	31 000
Flux de trésorerie disponible pour le service de la dette	104 157
Remboursement Emprunt bancaire	(31 000)
Intérêts Emprunt bancaire	(13 823)
Flux de trésorerie disponible pour la dette subordonnée	59 334
Remboursement Dette subordonnée	(29 596)
Intérêts Dette subordonnée	(7 643)
Flux de trésorerie disponible pour les actionnaires	22 095
Remboursement Capital social	(1 500)
Dividendes versés	(20 595)
Variation de trésorerie	-
Trésorerie disponible en début de période	2 852
Trésorerie disponible en fin de période	2 852
Check	-

(7 824)	(17 726)	(29 893)	(20 032)	(12 808)	(6 836)	(7 130)	(2 740)	(1 010)	(699)	(699)	(729)	(699)	(606)	(447)	(416)	(313)	(41)	-	-	-	-	
(1 498)	(174)	(148)	(62)	(40)	(14)	(13)	-	-	-	-	-	-	-	-	-	-	-	-	-	-	-	
-	-	11 400	11 400	-	-	-	-	-	-	5 615	1 304	75	322	75	204	75	124	11	-	-	-	
-	1 188	784	1 533	5 430	2 459	1 147	551	997	820	429	429	429	429	485	313	285	285	-	-	-	-	
-	-	-	262	180	1 219	397	524	92	92	92	92	92	92	92	92	92	92	92	92	92	92	
-	-	-	-	-	-	(1 709)	-	-	-	-	-	-	-	-	-	-	-	-	1 709	-	-	
1 500	-	-	-	-	-	-	-	-	-	-	-	-	-	-	-	-	-	-	-	-	-	
7 166	5 965	10 867	0	0	0	0	-	-	-	-	-	-	-	-	-	-	-	-	-	-	-	
-	-	-	-	-	-	-	-	-	-	-	-	-	-	-	-	-	-	-	-	-	-	
-	-	-	-	-	-	-	-	-	-	-	-	-	-	-	-	-	-	-	-	-	-	
-	11 000	6 354	4 869	5 637	219	2 921	-	-	-	-	-	-	-	-	-	-	-	-	-	-	-	
-	(40)	838	788	988	996	1 103	4 503	6 299	6 602	12 022	7 664	6 314	6 629	6 811	6 822	6 894	7 337	8 601	6 939	6 048	-	
-	-	-	-	-	-	-	(859)	(1 763)	(1 985)	(4 686)	(2 782)	(2 248)	(2 495)	(2 688)	(2 809)	(2 963)	(3 304)	(2 417)	-	-	-	
-	40	(838)	(788)	(988)	(996)	(1 103)	(1 318)	(1 281)	(1 206)	(1 125)	(923)	(805)	(709)	(605)	(489)	(369)	(243)	(77)	-	-	-	
-	0	(0)	0	-	-	-	2 326	3 254	3 411	6 211	3 959	3 262	3 424	3 519	3 524	3 561	3 790	6 107	6 939	6 048	-	
-	-	-	-	-	-	-	(1 068)	(2 041)	(2 285)	(5 179)	(3 150)	(2 587)	(2 859)	(3 074)	(3 211)	(3 385)	(756)	-	-	-	-	
-	-	-	-	-	-	-	(1 258)	(1 213)	(1 126)	(1 032)	(809)	(675)	(565)	(445)	(313)	(176)	(32)	-	-	-	-	
-	0	(0)	0	-	-	-	-	-	-	-	-	-	-	-	-	-	-	3 002	6 107	6 939	6 048	
-	-	-	-	-	-	-	-	-	-	-	-	-	-	-	-	-	-	-	-	-	-	
-	-	-	-	-	-	-	-	-	-	-	-	-	-	-	-	-	-	-	-	-	(1 500)	
-	-	-	-	-	-	-	-	-	-	-	-	-	-	-	-	-	-	-	(3 002)	(6 107)	(4 086)	(7 400)
-	0	(0)	0	-	-	-	-	-	-	-	-	-	-	-	-	-	-	-	-	-	2 852	(2 852)
-	-	-	-	-	-	-	-	-	-	-	-	-	-	-	-	-	-	-	-	-	-	-
-	-	0	0	0	0	0	0	0	0	0	0	0	0	0	0	0	0	0	0	0	0	2 852
-	0	0	0	0	0	0	0	0	0	0	0	0	0	0	0	0	0	0	0	0	0	2 852
-	-	-	-	-	-	-	-	-	-	-	-	-	-	-	-	-	-	-	-	-	-	-

CALCUL DE LA PROVISION GROS ENTRETIEN RENOUELEMENT / PRODUCTION STOCKEE

Recettes R23	20 466	0	-	-	966	1 038	1 089	1 095	1 110	1 128	1 142	1 154	1 167	1 179	1 192	1 201	1 211	1 220	1 221	1 221	1 221	910	40 931	
Recettes R23 hors coeff gestion	19 450	0	-	-	918	987	1 035	1 040	1 055	1 072	1 086	1 097	1 109	1 121	1 132	1 142	1 151	1 160	1 161	1 161	1 161	865	19 450	
Cumul recettes hors coeff gestion	-	-	-	-	918	1 904	2 939	3 980	5 035	6 107	7 192	8 290	9 398	10 519	11 651	12 793	13 943	15 103	16 264	17 425	18 586	19 450	-	
Dépenses Gros entretien renouvellement	19 450	1,05	2	904	593	1 350	1 145	1 559	864	849	1 029	909	849	869	1 152	1 218	884	999	939	839	1 054	894	551	19 451
Cumul dépenses GER	-	2	906	1 499	2 849	3 994	5 553	6 417	7 265	8 294	9 203	10 052	10 921	12 073	13 291	14 175	15 174	16 113	16 952	18 005	18 899	19 450	211 087	
Solde compte GER	-	(2)	(906)	(1 499)	(1 931)	(2 089)	(2 613)	(2 437)	(2 231)	(2 188)	(2 011)	(1 763)	(1 523)	(1 554)	(1 640)	(1 382)	(1 230)	(1 009)	(688)	(581)	(314)	-	(29 591)	
Variation annuelle	-	-2	-904	-593	-432	-158	-524	177	206	43	177	248	240	-31	-86	258	152	221	322	107	267	314	-	
Dotation à la provision Gros entretien renouvellement/reprise sur prod	-	-	-	155	-	-	-	-	-	-	-	-	-	-	-	-	-	-	-	-	-	-	155	
Dotation cumulée	-	-	-	155	-	-	-	-	-	-	-	-	-	-	-	-	-	-	-	-	-	-	155	
Reprise à la provision Gros entretien renouvellement/production stock	-	0	-	-	(155)	-	-	-	-	-	-	-	-	-	-	-	-	-	-	-	-	-	(155)	
Solde Gros entretien renouvellement	-	0	-	-	155	-	-	-	-	-	-	-	-	-	-	-	-	-	-	-	-	-	155	
Cumul provision Gros entretien renouvellement	-	0	-	-	155	155	155	155	155	155	155	155	155	155	155	155	155	155	155	155	155	155	2 949	

CALCUL DU TRI PROJET

Début de période	01-oct-22	01-janv-23	01-janv-24	01-janv-25	01-janv-26	01-janv-27	01-janv-28	01-janv-29	01-janv-30	01-janv-31	01-janv-32	01-janv-33	01-janv-34	01-janv-35	01-janv-36	01-janv-37	01-janv-38	01-janv-39	01-janv-40	01-janv-41	01-janv-42	-	
Fin de période	31-déc-22	31-déc-23	31-déc-24	31-déc-25	31-déc-26	31-déc-27	31-déc-28	31-déc-29	31-déc-30	31-déc-31	31-déc-32	31-déc-33	31-déc-34	31-déc-35	31-déc-36	31-déc-37	31-déc-38	31-déc-39	31-déc-40	31-déc-41	30-sept-42	-	
CASH FLOW EXPLOITATION avant IS (et hors dts de rattachement)	648	(987)	2 585	3 076	3 915	4 672	5 883	6 255	6 226	6 462	6 620	6 695	6 514	6 546	6 952	6 917	7 166	7 385	7 166	7 312	7 312	6 231	114 239
IS hors financement	(91)	(204)	(636)	(681)	(1 702)	(1 161)	(799)	(633)	(573)	(629)	(663)	(602)	(602)	(704)	(644)	(685)	(734)	(606)	(642)	(642)	(763)	(14 326)	-
CASH FLOW EXPLOITATION après IS hors financement	557	(1 191)	1 948	2 395	2 213	3 511	5 084	5 622	5 653	5 890	5 991	6 032	5 912	5 944	6 248	6 273	6 481	6 651	6 562	6 670	5 468	99 914	-
VARIATION DE BFR	8	801	(858)	(6)	(98)	(59)	(124)	(36)	10	(18)	(12)	(3)	22	3	(38)	8	(22)	(21)	21	(14)	436	-	
INVESTISSEMENTS	(7 824)	(17 726)	(29 893)	(20 032)	(12 808)	(6 836)	(7 130)	(2 740)	(1 010)	(699)	(699)	(729)	(699)	(606)	(447)	(416)	(313)	(41)	-	-	-	(110 648)	-
ECART CA	-	-	11 400	11 400	-	-	-	-	-	-	5 615	1 304	75	322	75	204	75	124	11	-	-	30 606	-
SUBVENTIONS	-	-	11 400	11 400	-	-	-	-	-	-	5 615	1 304	75	322	75	204	75	124	11	-	-	30 606	-
DROITS DE RACCORDEMENT	-	1 188	784	1 533	5 430	2 459	1 147	551	997	820	429	429	429	429	485	313	285	285	-	-	17 995	-	
CEE	-	-	-	262	180	1 219	397	524	92	92	92	92	92	92	92	92	92	92	92	92	92	3 692	-
CASH FLOW AVANT IS	(7 168)	(16 724)	(15 983)	(3 766)	(3 382)	1 455	173	4 554	6 316	6 658	12 047	7 788	6 434	6 787	7 120	7 118	7 284	7 824	7 292	7 391	6 667	111 768	-
CASH FLOW APRES IS	(7 259)	(16 928)	(16 619)	(4 447)	(5 084)	294	(626)	3 920	5 743	6 086	11 418	7 125	5 833	6 185	6 416	6 474	6 599	7 090	6 686	6 749	5 904	83 117	-
TRI PROJET AVANT IS	-7,13%	-16,72%	-15,98%	-3,76%	-3,38%	1,45%	17,3%	4,55%	6,31%	6,65%	12,04%	7,78%	6,43%	6,78%	7,12%	7,11%	7,28%	7,82%	7,29%	7,39%	6,66%	111,76%	-
TRI PROJET APRES IS	-7,25%	-16,92%	-16,61%	-4,44%	-5,08%	29,4%	-62,6%	3,92%	5,74%	6,08%	11,41%	7,12%	5,83%	6,18%	6,41%	6,47%	6,59%	7,09%	6,68%	6,74%	5,90%	83,11%	-

CALCUL DES TAXES

Début de période	01-oct-22	01-janv-23	01-janv-24	01-janv-25	01-janv-26	01-janv-27	01-janv-28	01-janv-29	01-janv-30	01-janv-31	01-janv-32	01-janv-33	01-janv-34	01-janv-35	01-janv-36	01-janv-37	01-janv-38	01-janv-39	01-janv-40	01-janv-41	01-janv-42	-
Fin de période	31-déc-22	31-déc-23	31-déc-24	31-déc-25	31-déc-26	31-déc-27	31-déc-28	31-déc-29	31-déc-30	31-déc-31	31-déc-32	31-déc-33										

TOTAL		14	58	58	58	58	58	58	58	58	58	58	58	58	58	58	58	58	58	58	58	58	43
Organic C3S euros constants																							
Organic C3S (0,16% du CA)	0,16%	-	9	11	17	22	22	18	18	19	20	20	20	21	21	22	22	23	23	22	22		4

TRI actionnaires (ROCE ou retour sur capitaux investis)

+ ou - Capital Social		-1 500	0	0	0	0	0	0	0	0	0	0	0	0	0	0	0	0	0	0	0	0	1 500	0
+ ou - Comptes courants d'associés		-7 166	-5 965	-10 867	0	0	0	0	1 068	2 041	2 285	5 179	3 150	2 587	2 859	3 074	3 211	3 385	756	0	0	0	0	
+ Intérêts sur les comptes courants d'associés, avant IS		0	0	0	0	0	0	0	1 258	1 213	1 126	1 032	809	675	565	445	313	176	32	0	0	0	0	
+ Dividendes		0	0	0	0	0	0	0	0	0	0	0	0	0	0	0	0	0	0	3 002	6 107	4 086	7 400	
= Flux de liquidités	6,9%	-8 666	-5 965	-10 867	0	0	0	0	2 326	3 254	3 411	6 211	3 959	3 262	3 424	3 519	3 524	3 561	3 790	6 107	4 086	8 900	0	

TRI actionnaires (ROE ou retour sur capital social)

+ ou - Capital Social		-1 500	0	0	0	0	0	0	0	0	0	0	0	0	0	0	0	0	0	0	0	0	1 500	0
+ Dividendes		0	0	0	0	0	0	0	0	0	0	0	0	0	0	0	0	0	0	3 002	6 107	4 086	7 400	0
= Flux de liquidités	15,4%	-1 500	0	0	0	0	0	0	0	0	0	0	0	0	0	0	0	0	0	3 002	6 107	4 086	8 900	0

TRI actionnaire EMS

+ ou - Capital Social	34%	-510	0	0	0	0	0	0	0	0	0	0	0	0	0	0	0	0	0	0	0	0	510	0
+ ou - Comptes courants d'associés	0%	0	0	0	0	0	0	0	0	0	0	0	0	0	0	0	0	0	0	0	0	0	0	0
+ Intérêts sur les comptes courants d'associés, avant IS		0	0	0	0	0	0	0	0	0	0	0	0	0	0	0	0	0	0	0	0	0	0	0
+ Dividendes		0	0	0	0	0	0	0	0	0	0	0	0	0	0	0	0	0	0	1 021	2 076	1 389	2 516	0
= Flux de liquidités	15,4%	-510	0	0	0	0	0	0	0	0	0	0	0	0	0	0	0	0	0	1 021	2 076	1 389	3 026	0

TRI actionnaire CDC

+ ou - Capital Social	15%	-225	0	0	0	0	0	0	0	0	0	0	0	0	0	0	0	0	0	0	0	0	225	0
+ ou - Comptes courants d'associés	6%	-1 445	0	0	0	0	0	0	246	469	525	615	0	0	0	0	0	0	0	0	0	0	0	0
+ Intérêts sur les comptes courants d'associés, avant IS		0	0	0	0	0	0	0	79	68	48	26	0	0	0	0	0	0	0	0	0	0	0	0
+ Dividendes		0	0	0	0	0	0	0	0	0	0	0	0	0	0	0	0	0	0	450	916	613	1 110	0
= Flux de liquidités	8,8%	-1 670	0	0	0	0	0	0	325	538	574	641	0	0	0	0	0	0	0	450	916	613	1 335	0

TRI actionnaire RCUA

+ ou - Capital Social	51%	-765	0	0	0	0	0	0	0	0	0	0	0	0	0	0	0	0	0	0	0	0	765	0
+ ou - Comptes courants d'associés	94%	-5 721	-5 965	-10 867	0	0	0	0	822	1 572	1 759	4 564	3 150	2 587	2 859	3 074	3 211	3 385	756	0	0	0	0	0
+ Intérêts sur les comptes courants d'associés, avant IS		0	0	0	0	0	0	0	1 179	1 144	1 078	1 006	809	675	565	445	313	176	32	0	0	0	0	0
+ Dividendes		0	0	0	0	0	0	0	0	0	0	0	0	0	0	0	0	0	0	1 531	3 115	2 084	3 774	0
= Flux de liquidités	5,9%	-6 486	-5 965	-10 867	0	0	0	0	2 002	2 716	2 837	5 569	3 959	3 262	3 424	3 519	3 524	3 561	2 319	3 115	2 084	4 539	0	

Ratio de couverture du service de la dette (ADSCR et LLCR)

Début de période	01-oct.-22																					01-oct.-22	
	01-janv.-23	01-janv.-24	01-janv.-25	01-janv.-26	01-janv.-27	01-janv.-28	01-janv.-29	01-janv.-30	01-janv.-31	01-janv.-32	01-janv.-33	01-janv.-34	01-janv.-35	01-janv.-36	01-janv.-37	01-janv.-38	01-janv.-39	01-janv.-40	01-janv.-41	01-janv.-42	01-janv.-43	01-janv.-44	
Fin de période	31-déc.-22																				31-déc.-22	31-déc.-23	
Flux de trésorerie disponible pour le service de la dette	83 056	0	0	0	0	0	0	0	4 503	6 299	6 602	12 022	7 664	6 314	6 629	6 811	6 822	6 894	7 337	5 160			
+ Intérêts de la dette bancaire	9 150	0	0	0	0	0	0	0	1 318	1 281	1 206	1 125	923	805	709	605	489	369	243	77			
+ Remboursement de capital sur la dette bancaire	31 000	0	0	0	0	0	0	0	859	1 763	1 985	4 686	2 782	2 248	2 495	2 688	2 809	2 963	3 304	2 417			
= service de la dette bancaire	40 150	0	0	0	0	0	0	0	2 177	3 045	3 192	5 812	3 705	3 052	3 204	3 293	3 298	3 333	3 547	2 494			
ADSCR (sans comptes de réserve)	2,07	0,00	0,00	0,00	0,00	0,00	0,00	0,00	2,07	2,07	2,07	2,07	2,07	2,07	2,07	2,07	2,07	2,07	2,07	2,07			



Conseil de l'Eurométropole du 28 mars 2024

SERVICE DES ASSEMBLÉES

Point 40 à l'ordre du jour :

Avenant n°2 au contrat de délégation de service public relatif à l'exploitation du réseau de chaleur Strasbourg Centre.

Résultats du vote (cf. détails page suivante) :

Pour : 81 voix + 1 - 1

+ 1 voix : M. Hamid Loubardi a rencontré un problème avec l'application de vote alors qu'il souhaitait voter POUR,

- 1 voix : Mme Béatrice Bulou a voté POUR par erreur alors qu'elle ne devait pas prendre part au vote.

Contre : 0 voix

Abstention : 4 voix

Avenant n°2 au contrat de délégation de service public relatif à l'exploitation du réseau de chaleur Strasbourg Centre.

<p>Pour</p> <p>81</p>	<p>AGHA BABAEI Syamak, AMIET Eric, BAAS Fabienne, BADER Camille, BARSEGHIAN Jeanne, BOULALA Bruno, BRASSAC Christian, BREITMAN Rebecca, BROLLY Suzanne, BUCHMANN Andree, BULOU Beatrice, CHADLI Yasmina, DAMBACH Danielle, DE VREESE Wilfrid, DEBES Vincent, DELATTRE Cécile, DREYSSE Marie-Dominique, DUBOIS Antoine, DUPRESSOIR Sophie, FABRE Murielle, FELTZ Alexandre, FROEHLI Claude, GEISSMANN Céline, GRAEF-ECKERT Catherine, GUGELMANN Christine, HALB Isabelle, HAMARD Marie-Françoise, HEIM Valérie, HERRY Jonathan, HOERLE Jean-Louis, HOFFSESS Marc, HUMANN Jean, IMBS Pia, JAMPOC-BERTRAND Nathalie, JEAN Anne-Marie, JEROME Martine, JUND Alain, KANNENGIESER Michèle, KESSOURI Annie, KIRCHER Jean-Louis, KOHLER Christel, KOSMAN Aurélie, KOUSSA Salah, KREYER Céleste, LAFAY Marina, LE SCOUEZEC Gildas, LECKLER Michèle, LIBSIG Guillaume, LORENTZ Alexandre, MACIEJEWSKI Patrick, MANGIN Pascal, MATT Nicolas, MAURER Jean-Philippe, MEYER Isabelle, MISTLER Anne, OZENNE Pierre, PFRIMMER Philippe, PHILIPPS Thibaud, RABOT Valentin, RINKEL Marie, SAIDANI Lamjad, SCHAAL Thierry, SCHAEFFER Jean-Michel, SCHAETZEL Françoise, SCHANN Gérard, SCHOEPFF Patrice, SOULET Benjamin, SPLET Antoine, STEFFEN Joël, STEINMANN Elodie, TERNOY Doris, TISSERAND Lucette, TUFUOR Owusu, TURAN Hulliya, ULRICH Laurent, VARIERAS Floriane, VETTER Jean-Philippe, WERLEN Jean, WIEDER Christelle, ZORN Caroline, ZOURGUI Nadia</p>
<p>Contre</p> <p>0</p>	
<p>Abstention</p> <p>4</p>	<p>MASTELLI Dominique, RICHARDOT Anne-Pernelle, TRAUTMANN Catherine, WACKERMANN Valerie</p>

Délibération au Conseil de l'Eurométropole de Strasbourg du jeudi 28 mars 2024

Conclusion d'une promesse de bail emphytéotique à la société de projet dédiée au développement et à l'exploitation d'un parc solaire photovoltaïque à Reichstett.

Numéro E-2023-1021

1. Présentation du contexte :

Le développement des équipements de production d'énergies renouvelables constitue un enjeu crucial pour le territoire. Pour y répondre, l'Eurométropole s'est associée à la SEM SIPEnR pour co développer un projet solaire de 5 MWc sur une friche patrimoniale de l'ancienne raffinerie à Reichstett.

Ainsi, dans le cadre de la convention de préfiguration approuvée par le conseil métropolitain le 06 octobre de 2023, l'Eurométropole de Strasbourg et SIPEnR ont convenu de la création d'une société de projet par actions simplifiée (SAS), dédiée à la conception et à l'exploitation de cette future centrale solaire. La collectivité, actionnaire à concurrence de 34% du capital social de l'entreprise, exercera un contrôle étroit sur la gouvernance de la société.

La création de la société a été approuvée par le conseil métropolitain le 20 décembre 2023. La présente délibération a pour objet de proposer la conclusion d'une promesse de bail emphytéotique au profit de cette société sur un foncier d'environ 13,98 hectares situé sur le ban communal de Reichstett sur la friche de l'ancienne raffinerie.

Le coût des études et des travaux s'élève à 4 950 000 € TTC

2. Conclusion d'un bail emphytéotique

2.1. Régime juridique

Le bien fait partie du domaine privé de l'Eurometropole de Strasbourg et n'a pas à ce titre à faire l'objet d'une procédure de déclassement préliminaire.

Le bail qui sera consenti relève des dispositions des articles L 451-1 et L 451-13 du Code rural et de la pêche maritime.

L'emprise prévisionnelle du projet est située sur les parcelles cadastrées section 7 n° 443 de 355,53 ares et section 7 n° 444 de 1 042,85 ares et en zone « UX » du PLUi. Il est prévu de faire évoluer le zonage en « UXa1.pv » lors de la prochaine Modification numéro 4 du Plan Local d'Urbanisme. Ces parcelles sont libres de toute occupation.

2.2. Les conditions de la promesse de bail emphytéotique

Dans le cadre de la mise en place d'un bail emphytéotique entre l'Eurométropole de Strasbourg et la société de projet les modalités essentielles du contrat contenues dans la promesse sont les suivantes :

Objet du bail :

L'Eurométropole mettra à disposition de la société de projet les parcelles désignées ci-dessus en vue de la construction des ouvrages et de la réalisation de l'ensemble des travaux nécessaires à l'implantation, la production et l'exploitation d'électricité photovoltaïque.

Durée :

Le bail emphytéotique est consenti pour une durée de 32 ans.

Une prorogation de la durée du bail de 10 ans pourra être sollicitée par le preneur du bail sous réserve de l'accord de l'assemblée délibérante de l'Eurométropole.

Redevance :

La Division des Domaines a été sollicitée pour l'estimation de la redevance du bail emphytéotique. Elle a fixé une valeur de 1500 €/ ha par an (valeur plancher).

La redevance annuelle soumise à l'approbation du Conseil est de 1000 €/ha.

Les raisons motivant cette proposition tiennent premièrement à l'évolution du contexte économique du développement du projet : en effet, les coûts d'investissement et les coûts d'emprunt actuels, sont significativement plus élevés que ceux de projets similaires développés avant les crises sanitaires et géopolitiques récentes. En conséquence, l'équilibre économique de l'activité projetée est, toutes choses égales par ailleurs, plus contraint.

La redevance annuelle de 1 000 € l'hectare est justifiée par l'intérêt général que représente cette opération. Ce projet participe :

- à la transition écologique soutenue par l'Eurométropole au titre de sa politique publique visant à développer les énergies renouvelables et en particulier l'énergie solaire. La stratégie solaire de l'Eurométropole adoptée le 17 décembre 2021, vise au développement massif de cette source d'énergie, composante essentielle du bouquet énergétique futur du territoire inscrit au plan climat et au Schéma Directeur des Énergies. Pour mémoire, alors que seuls 15 MWc photovoltaïques étaient développés en 2023, les objectifs ciblent 57 MWc d'ici 2030 et 376 MWc d'ici 2050. Avec une

puissance installée de 5 MWc, ce projet représente une augmentation significative de 33% de la puissance photovoltaïque installée du territoire. Ce projet constitue un équipement collectif assurant un service d'intérêt général visant à répondre à un besoin collectif de la population à savoir la transition énergétique du territoire ;

- à la promotion des nouveaux modèles de développement des projets d'énergie renouvelable que l'Eurométropole développe, en mettant l'accent sur l'impact économique local et la démocratisation de la gouvernance des initiatives liées à la transition énergétique. Le cadre de "co développement territorial" proposé permettra ainsi à la collectivité de collaborer étroitement avec un partenaire public expérimenté dans la conception et la gestion d'un projet solaire, mais offrira également aux acteurs locaux - collectifs citoyens et autres collectivités telle la commune d'accueil - la possibilité de participer au financement et à la gouvernance du projet ;
- à la bonne gestion des deniers publics : Depuis le 16 mai 2023, l'Eurométropole de Strasbourg est propriétaire des fonciers visés par le projet, correspondant à l'ancienne décharge nommée "Zone Butagaz" ; ceux-ci ont fait l'objet d'une remise en état partielle en raison de leur forte pollution, principalement aux hydrocarbures. Ce foncier est par surcroît situé dans le périmètre de danger des activités riveraines ; il n'offre par conséquent aucune possibilité d'urbanisation à quelque fin que ce soit, pas plus que de retour à l'agriculture ou de reconquête écologique. Sa mise en location à des fins de production photovoltaïque constitue dès lors une opportunité réelle pour la collectivité, de valoriser son patrimoine. De plus, les coûts de gardiennage et d'entretien du site seront transférés à la société, engendrant ainsi des économies pour la collectivité.

La redevance sera révisée annuellement, selon la formule d'indexation suivante :

$$L = 0,8 + 0,15 (ICH_{Trev-TS}/ICH_{Trev-TSo}) + 0,05 (FM0ABE0000/ FM0ABE0000o)$$

Formule dans laquelle :

- T : prix de référence
- L : Coefficient d'indexation.
- ICH_{Trev-TS} : Indice du coût horaire du travail révisé dans les industries mécaniques et électriques ;
- FM0ABE0000 : indice des prix à la production de l'industrie française pour le marché français — ensemble de l'industrie — A10 BE — prix départ usine ;

Etat du bien :

La société prendra le bien dans l'état dans lequel il se trouvera au jour de l'entrée en jouissance, tel que cet état a été porté à sa connaissance par l'état des lieux, sans aucune garantie de la part de l'Eurométropole et sans pouvoir élever aucune réclamation, ni former aucun recours contre l'Eurométropole en raison de la situation et de l'état du sol ou du sous-sol.

Fin du bail :

A l'expiration du bail, les ouvrages en état d'usage reviennent en pleine propriété au bailleur. À défaut, le preneur à bail s'engage à démanteler les ouvrages à ses frais aux fins de remise en état des parcelles dans leur état d'origine.

2.3 La promesse de bail emphytéotique sous conditions suspensives

Dans l'attente de l'obtention de plusieurs éléments visant à permettre la conclusion du contrat définitif, il est proposé de recourir à la signature d'une promesse de bail emphytéotique notamment sous les conditions suspensives au seul profit de la société de projet et auxquelles, elle pourra seule toujours renoncer :

- la non-obtention par la société de projet de toutes les autorisations administratives, d'urbanisme et environnementales devenues définitives,
- l'absence de caractère définitif de ces autorisations ;
- la purge des droits de préemption sur les parcelles ;
- la non obtention d'une convention de raccordement au réseau public de distribution d'électricité pour les besoins du projet à un montant économiquement acceptable ;
- en cas d'absence de justification de l'absence d'exercice de tout droit de préemption sur les parcelles ;
- en cas de contraintes et enjeux environnementaux (faune et flore notamment) imposant de restreindre l'emprise de telle façon que la rentabilité économique du projet serait remise en cause ;
- en cas d'obtention d'une étude de sol révélant une ou des difficulté(s) technique(s) susceptible(s) de modifier de manière conséquente le prix de revient du projet ou de prescriptions découlant de la qualification environnementale du site qui contiendrait des prescriptions ou des délais incompatibles avec la réalisation du projet ;
- en cas de non-obtention d'un tarif d'achat de l'électricité produite par le PROJET permettant d'atteindre un équilibre économique satisfaisant ;
- en cas d'absence d'obtention d'un financement ferme auprès d'une Banque ou d'un établissement de crédit pour un montant suffisant pour permettre la réalisation des travaux ;
- en cas de non-obtention du certificat d'éligibilité du terrain d'implantation (CETI) demandé par le bénéficiaire et délivré par le Préfet de Région au sens du cahier des charges de l'appel d'offre de la Commission de Régulation de l'Énergie en vigueur lors de l'obtention de l'autorisation d'urbanisme pour l'obtention d'un tarif d'achat de l'électricité produite par le PROJET ou de tout autre document équivalent.

La promesse sera consentie pour une durée de 3 ans. Elle pourra être reconduite deux fois pour une durée d'un an. À l'issue de la seconde reconduction d'une durée de 1 an, l'Eurométropole sera déliée de l'ensemble de ses engagements à l'égard de la société de projet si bon lui semble.

3. Autorisations données à la société de projet :

L'Eurométropole autorise la société de projet dès à présent, à :

- procéder aux seules opérations de diagnostics et prélèvements (études de sols) y compris forage et prélèvement du sol et du sous-sol nécessaires au projet ;

- déposer toutes demandes d'autorisations administratives ou toutes autres autorisations nécessaires qu'impliquent la réalisation, la construction et l'exploitation d'une centrale photovoltaïque ;
- procéder à l'affichage sur les parcelles de l'ensemble des autorisations administratives nécessaires à la réalisation du projet et en ce conformité avec la réglementation existante.
- créer un établissement secondaire sur le site pour les besoins des formalités à accomplir.

La société de projet sera seule responsable de tout désordre qui pourrait être généré à l'occasion de ses interventions et agissements.

Je vous demande de bien vouloir adopter le projet de délibération suivant :

Le Conseil

*le Code général des Collectivités territoriales et notamment l'article L. 2253-1 alinéa 3
la Convention de Préfiguration pour la Création d'une
Société de Production d'Energie Renouvelable approuvée en
Conseil de l'Eurométropole de Strasbourg du 6 octobre 2023
l'autorisation pour la création d'une Société par Actions Simplifiée entre les
deux associés initiaux, l'Eurométropole de Strasbourg et la SEM SIPEnR
dédiée à la conception et exploitation d'une centrale solaire photovoltaïque
sur une friche de l'ancienne raffinerie sur le ban communal de Reichstett,
approuvée en Conseil de l'Eurométropole de Strasbourg du 20 décembre 2023
la Déclaration d'Urgence Climatique approuvée
en Conseil de l'Eurométropole du 23 octobre 2020
le Plan Climat Air Energie Territorial de l'Eurométropole
de Strasbourg ainsi que le Schéma Directeur des Energies
approuvés en Conseil de l'Eurométropole du 18 décembre 2019
la Stratégie Solaire de l'Eurométropole de Strasbourg
approuvée en Conseil de l'Eurométropole du 17 décembre 2021
vu le projet de statuts de la société
après avoir pris connaissance de l'avis France
Domaine n°2023-67389-88210 du 13 décembre 2023
sur proposition de la Commission plénière
après en avoir délibéré*

approuve

la mise à disposition par voie d'un bail emphytéotique au profit de la Société par Actions Simplifiée créée par l'Eurométropole de Strasbourg et la SEM SIPEnR dédiée à la conception et exploitation d'une centrale solaire photovoltaïque sur une friche de l'ancienne raffinerie sur le ban communal de Reichstett, ou de toute autre personne morale qui s'y substituerait avec l'accord de l'Eurométropole,

Conformément aux dispositions des articles L 451-1 et L451-13 du Code rural et de la pêche maritime,

des parcelles cadastrées :

Ban communal de Reichstett

Lieudit RIED 2 ROTT PRES : BOIS

Section 7 n° 443/100 d'une contenance cadastrale de 355, 53 ares

Lieudit RIED 3 ROTT PRES

Section 7 n°444/100 d'une contenance cadastrale de 1 042, 85 ares

Ce bail sera conclu pour une durée de 32 ans moyennant une redevance annuelle de 1 000 € l'hectare, toutes taxes et frais éventuellement dus en sus, indexée annuellement selon les modalités spécifiées à la promesse de bail.

La société prendra le bien dans l'état dans lequel il se trouvera au jour de l'entrée en jouissance, tel que cet état a été porté à sa connaissance par l'état des lieux, sans aucune garantie de la part de l'Eurométropole et sans pouvoir élever aucune réclamation, ni former aucun recours contre l'Eurométropole en raison de la situation et de l'état du sol ou du sous-sol.

A l'expiration du bail, les ouvrages en état d'usage reviennent en pleine propriété au bailleur. A défaut, le preneur à bail s'engage à démanteler les ouvrages à ses frais aux fins de remise en état des parcelles dans leur état d'origine.

La conclusion du bail emphytéotique sera précédée par une promesse de bail emphytéotique conclue pour une durée de 3 ans renouvelable deux fois pour une durée de 1 an, et soumise notamment aux conditions suspensives suivantes :

- la non-obtention par la société de projet de toutes les autorisations administratives, d'urbanisme et environnementales devenues définitives,*
- l'absence de caractère définitif de ces autorisations,*
- la purge des droits de préemption sur les parcelles,*
- la non obtention d'une convention de raccordement au réseau public de distribution d'électricité pour les besoins du projet à un montant économiquement acceptable,*
- en cas d'absence de justification de l'absence d'exercice de tout droit de préemption sur les parcelles,*
- en cas de contraintes et enjeux environnementaux (faune et flore notamment) imposant de restreindre l'emprise de telle façon que la rentabilité économique du projet serait remise en cause,*
- en cas d'obtention d'une étude de sol révélant une ou des difficulté(s) technique(s) susceptible(s) de modifier de manière conséquente le prix de revient du projet ou de prescriptions découlant de la qualification environnementale du site qui contiendrait des prescriptions ou des délais incompatibles avec la réalisation du projet,*
- en cas de non-obtention d'un tarif d'achat de l'électricité produite par le PROJET permettant d'atteindre un équilibre économique satisfaisant,*
- en cas d'absence d'obtention d'un financement ferme auprès d'une Banque ou d'un établissement de crédit pour un montant suffisant pour permettre la réalisation des travaux,*

- *en cas de non-obtention du certificat d'éligibilité du terrain d'implantation (CETI) demandé par le bénéficiaire et délivré par le Préfet de Région au sens du cahier des charges de l'appel d'offre de la Commission de Régulation de l'Energie en vigueur lors de l'obtention de l'autorisation d'urbanisme pour l'obtention d'un tarif d'achat de l'électricité produite par le PROJET ou de tout autre document équivalent,*

décide

de l'imputation de la redevance annuelle de 1 000 €/HA occupé sur la ligne budgétaire suivante : Fonction 510, Nature 752, service CRB / CP71G,

autorise

- *la Présidente ou son-sa représentant-e à signer le bail emphytéotique, la promesse de bail emphytéotique ainsi que tout document y afférent.*
- *la société de projet à :*
 - *procéder aux seules opérations de diagnostics et prélèvements (études de sols) y compris forage et prélèvement du sol et du sous-sol nécessaires au projet ;*
 - *déposer toutes demandes d'autorisations administratives ou toutes autres autorisations nécessaires qu'impliquent la réalisation, la construction et l'exploitation d'une centrale photovoltaïque,*
 - *procéder à l'affichage sur les parcelles de l'ensemble des autorisations administratives nécessaires à la réalisation du projet et ce en conformité avec la réglementation existante,*
 - *créer un établissement secondaire sur le site pour les besoins des formalités à accomplir,*

La société de projet sera seule responsable de tout désordre qui pourrait être généré à l'occasion de ses interventions et agissements.

**Adopté le 28 mars 2024
par le Conseil de l'Eurométropole de Strasbourg**

**Rendu exécutoire après
transmission au contrôle de légalité préfectoral
le 4 avril 2024**

(Accusé de réception N°067-246700488-20240328-167427-DE-1-1)

**et publication sur le site Internet www.strasbourg.eu
le 4 avril 2024**

Délibération au Conseil de l'Eurométropole de Strasbourg du jeudi 28 mars 2024

Procédure de création du réseau de chaleur du Nord de l'Eurométropole de Strasbourg : intégration des infrastructures de l'USEIR.

Numéro E-2023-1219

Le Conseil métropolitain de Strasbourg a approuvé le 28 juin 2023, le lancement d'une procédure de délégation de service public pour la construction et l'exploitation d'un réseau de chaleur sur le territoire nord de l'Eurométropole. L'USEIR (Union des Syndicats de copropriété de l'Ensemble Immobilier du Ried) a approuvé le principe d'une intégration à la concession des Communes Nord, de son réseau de chaleur privé, alimenté par une centrale de cogénération externe appartenant à Cogelyo. La présente délibération acte le principe de l'intégration des infrastructures de l'USEIR dans les biens de la concession, ainsi que la reprise des engagements vis-à-vis de Cogelyo.

Contexte et enjeux

L'Eurométropole de Strasbourg, Autorité Organisatrice de l'Énergie, s'est engagée dans la mise en œuvre de la stratégie de distribution énergétique décarbonée adoptée au Schéma Directeur des Énergies. À ce titre, et en cohérence avec les objectifs du Plan Climat Territorial, elle assure la transition de ses réseaux de chaleur urbains aux énergies renouvelables, promet la création de nouveaux réseaux et la réalisation des équipements de production d'énergie renouvelable et de Récupération (EnR&R) associés. Dans ce cadre, le Conseil de l'Eurométropole a approuvé, le 28 juin 2023, le lancement d'une procédure de délégation de service public pour la construction et l'exploitation d'un réseau de chaleur sur le nord de son territoire.

L'architecture du futur réseau de chaleur des Communes Nord repose sur l'interconnexion des zones de forte consommation, permettant au passage de desservir les zones moins denses. Le quartier du Ried, situé au nord du périmètre concessif, représente une poche de densité stratégique pour le développement du réseau, assurant la jonction entre le sud et le nord du territoire.

L'USEIR possède un réseau de chaleur, alimentant l'équivalent de 2000 logements du quartier du Ried à Hœnheim, depuis une chaufferie fonctionnant à 100% au gaz, située rue des Sarcelles à Schiltigheim. Cette chaufferie apparaît largement surdimensionnée pour les besoins propres au réseau de chaleur de l'USEIR : La puissance thermique disponible

est en effet de 21 MW, dont 4,5 MW issus de la centrale de cogénération, pour un besoin maximum de 5 MW. Ce surdimensionnement renchérit le prix de la chaleur pour les abonnés du réseau de l'USEIR. La mutualisation de cet équipement avec d'autres abonnés aboutirait à une baisse du coût unitaire de la chaleur.

Le développement du réseau public vers le quartier du Ried et l'intégration du réseau de l'USEIR au sein de la concession, constitueront ainsi une triple opportunité :

- le réseau public des Communes Nord pourra s'appuyer sur un outil de production de chaleur suffisamment dimensionné pour assurer son appoint et son secours, ainsi qu'un réseau de distribution de 6 km en bon état, alimentant à l'heure actuelle 38 sous stations,
- les abonnés de l'USEIR, par la cession de leurs infrastructures au délégataire du réseau public, bénéficieront d'un prix de chaleur plus compétitif et plus stable, du fait des synergies et de l'intégration d'une part massive d'énergie renouvelable.
- l'opération concourt à l'atteinte des objectifs de décarbonation du territoire : L'intégration du réseau de l'USEIR - alimenté à 100% au gaz - au réseau de chaleur Communes Nord, renouvelable à 85 % dès 2030, permettra l'économie de 3 600 tonnes de CO₂ par an.

Conformément à la décision du Comité de pilotage (COFIL) du 3 octobre 2023, les candidats admis à concourir sont invités à construire leurs modèles technico-économiques en tenant compte des objectifs territoriaux et en s'appuyant sur des ressources que la collectivité leur met à disposition, notamment le rachat obligatoire de la chaufferie gaz de l'USEIR pour les besoins d'appoint/secours du réseau.

Acquisition des infrastructures de l'USEIR

L'USEIR a confié la gestion de son réseau à la société Engie, par un contrat d'exploitation arrivant à échéance le 30 septembre 2026, sans possibilité de résiliation anticipée. Lors d'une Assemblée Générale extraordinaire le 20 décembre 2023, les copropriétaires se sont déclarés favorables à la cession des biens de l'USEIR au futur délégataire des Communes Nord au terme du contrat, et à leur intégration au service public de distribution de chaleur. Pour garantir l'égalité d'accès des candidats à cette ressource, l'Eurométropole a négocié les conditions de cession des infrastructures de l'USEIR à la concession des Communes Nord, auxquelles les candidats devront se conformer.

Ces infrastructures comprennent la chaufferie centrale et son terrain d'assiette, le réseau de distribution, et les points de livraison.

Ces dispositions conduisent à proposer l'approbation du principe d'acquisition des infrastructures de l'USEIR par le futur délégataire des Communes Nord avec reprise des biens effective au 1^{er} octobre 2026, lesquelles seront pleinement intégrées à la concession en tant que biens de retour.

Convention d'achat de chaleur issue de la cogénération gaz sur la période du 1^{er} octobre 2026 au 30 septembre 2028

Une centrale de cogénération gaz a été financée en 2016 par Cogelyo, filiale d'Engie, en cours de contrat avec l'USEIR, pour fournir entre novembre et mars de la chaleur plus compétitive que celle issue de la chaufferie de l'USEIR. Celle-ci s'est engagée auprès de Cogelyo, au-delà du terme du contrat et ce jusqu'au 30 septembre 2028, à enlever en priorité la chaleur produite par la cogénération.

Compte-tenu de ces obligations, il est nécessaire de conclure une convention reprenant les engagements de l'USEIR par l'Eurométropole pour la période du 1^{er} octobre 2026 au 30 septembre 2028 par une promesse de porte-fort :le délégataire subrogera l'Eurométropole de Strasbourg dans ses obligations à l'égard de Cogelyo dès la date de prise d'effet de la convention, soit le 1^{er} octobre 2026.

La convention sera portée à la connaissance des candidats à la délégation par l'EMS et sera intégrée dans le dossier de consultation.

Cette convention contient une clause résolutoire de non attribution du contrat de concession, qui la rendrait caduque.

Je vous demande de bien vouloir adopter le projet de délibération suivant :

*Le Conseil
sur proposition de la Commission plénière
après en avoir délibéré*

approuve

- *le principe de l'acquisition par le futur délégataire du réseau de chaleur des Communes Nord, des équipements de production et de distribution de chaleur, ainsi que du terrain d'assiette appartenant à l'USEIR, qui seront constitutifs de biens de retour de la concession,*
- *la signature de la convention d'achat de chaleur issue de la cogénération gaz de Cogelyo sur la période du 1er octobre 2026 au 30 septembre 2028,*

décide

d'inscrire au contrat de concession du futur réseau de chaleur du Nord de l'Eurométropole, l'obligation faite au futur délégataire d'acquérir les infrastructures de l'USEIR, aux conditions préalablement négociées entre l'Eurométropole de Strasbourg et l'USEIR,

autorise

la Présidente ou son-sa représentant-e à signer la convention relative à l'achat de chaleur issue de la cogénération gaz de Cogelyo sur la période du 1^{er} octobre 2026 au 30 septembre 2028, et tous les documents afférents à la mise en œuvre de la présente délibération, et à faire exécuter tous les actes en découlant.

**Adopté le 28 mars 2024
par le Conseil de l'Eurométropole de Strasbourg**

**Rendu exécutoire après
transmission au contrôle de légalité préfectoral
le 4 avril 2024**

(Accusé de réception N°067-246700488-20240328-164062-DE-1-1)

**et publication sur le site Internet www.strasbourg.eu
le 4 avril 2024**

**CONVENTION DE FOURNITURE DE CHALEUR
ENSEMBLE IMMOBILIER DU RIED A HOENHEIM
ET CESSION DES RESEAUX TIERS**

Entre les soussignés :

L'Union des Syndicats de copropriété de l'Ensemble Immobilier du Ried à Hoenheim (USEIR) ;

Représentée par Monsieur MICHAUD Directeur du Cabinet IMMO M domicilié aux fins des présentes 6 Rue Soultzmatt 67100 STRASBOURG et agissant en sa qualité de syndic,

ci-après désigné « **l'USEIR** »,

L'Eurométropole de Strasbourg,

Représentée par sa Présidente en exercice, habilitée par délibération du Conseil Eurométropolitain n° E-2023-30 en date du 28/06/2023;

ci-après désignée l'« **Autorité délégente** » ou « **EMS** »,

La société ENGIE ENERGIE SERVICES – ENGIE SOLUTIONS, société anonyme au capital de 698.555.072 euros, immatriculée au RCS de NANTERRE sous le n° 552 046 955, dont le siège est 1 place Samuel de Champlain – Faubourg de l'Arche – 92950 Paris La Défense PUTEAUX, domiciliée à la Direction Alsace Bourgogne Franche-Comté 16 avenue de l'Europe - Immeuble SXB1 Espace Européen de l'Entreprise 67300 Schiltigheim; Représentée par Solène Heymonet, Directrice d'Agence, dûment habilitée aux fins des présentes,

ci-après désignée « **EES** »,

La société COGELYO NORD-EST, société par actions simplifiée au capital de 40.000 euros, immatriculée au RCS de REIMS sous le n° 424 022 689, dont le siège est 14 rue Gabriel Voisin, 51100 REIMS, domiciliée à la Direction Alsace Bourgogne Franche-Comté 16 avenue de l'Europe - Immeuble SXB1 Espace Européen de l'Entreprise 67300 Schiltigheim; Représentée par Thierry Landais, Directeur du Territoire Nord, dûment habilité aux fins des présentes,

ci-après désignée « **COGELYO** »,

L'USEIR, l'EMS, EES et COGELYO sont ensemble ou séparément ci-après dénommés "Parties" ou "Partie".

SOMMAIRE

ARTICLE 1 -	OBJET DE LA CONVENTION	4
ARTICLE 2 -	DÉFINITIONS.....	4
ARTICLE 3 -	CONDITIONS RÉOLUTOIRES.....	5
ARTICLE 4 -	DURÉE ET PRISE D'EFFET DE LA CONVENTION.....	5
ARTICLE 5 -	ENGAGEMENTS DE L'EMS ET DE SON DÉLÉGATAIRE	5
5.1	PROMESSE DE PORTE-FORT	5
5.2	MISE À DISPOSITION DU TERRAIN	5
5.3	ENGAGEMENT D'ENLÈVEMENT DE LA CHALEUR PRODUITE PAR COGELYO	6
ARTICLE 6 -	ENGAGEMENTS DE L'USEIR.....	6
ARTICLE 7 -	ENGAGEMENTS DE EES	6
ARTICLE 8 -	ENGAGEMENT DE COGELYO.....	7
ARTICLE 9 -	ENGAGEMENTS D'EXPLOITATION MUTUELS	7
9.1	LIMITE DE PRESTATION	7
9.2	TEMPÉRATURE D'EAU	87
9.3	CONDUITE ET MAINTENANCE	8
ARTICLE 10 -	TARIFICATION	8
ARTICLE 11 -	CONDITIONS DE PAIEMENT.....	9
ARTICLE 12 -	RÉSILIATION	9
ARTICLE 13 -	CONSÉQUENCE DE LA RÉSILIATION	9
ARTICLE 14 -	FORCE MAJEURE.....	10
ARTICLE 15 -	DROIT APPLICABLE – RÉGLEMENT DES LITIGES	10

PREAMBULE

Le réseau de chaleur du Ried appartenant à l'USEIR est alimenté en eau chaude par la chaufferie gaz située 8 rue de Sarcelles, 67300 Schiltigheim. Cette dernière est exploitée par EES dans le cadre d'un contrat de fourniture de chaleur (ci-après désigné « le Contrat ») dont le premier terme est fixé au 30 septembre 2026 inclus.

Ce Contrat permettant à EES de se raccorder aux Installations du Ried et d'exporter de la chaleur excédentaire, des tiers sont par ailleurs alimentés en chaleur par cette chaufferie dans le cadre de contrats de fourniture de chaleur conclus par EES. Dans le cadre de cette exportation de chaleur, EES a financé et installé des tronçons de réseaux ainsi que des équipements situés en sous-stations de ces tiers.

Dans le cadre de la conclusion d'un avenant n° 3 au Contrat, une cogénération gaz (ci-après désignée la « Cogénération ») a été installée et financée par EES en 2016 sur une partie du terrain mis à disposition à titre gratuit par l'USEIR pour fournir entre novembre et mars de la chaleur produite par cette Cogénération à destination du réseau de chaleur du Ried. L'extension du réseau de chaleur vers de nouveaux abonnés a permis de diluer les charges fixes des abonnés. EES, après accord de l'USEIR, a ainsi raccordé quatre abonnés tiers bénéficiant du même service que l'USEIR.

Cette cogénération gaz est la propriété de COGELYO, qui est titulaire d'un contrat de vente d'électricité réglementé C13. Par les présentes, COGELYO se substitue dans les droits et actions d'EES au titre de la vente de chaleur produite par la Cogénération.

L'USEIR s'est engagée auprès d'EES, au-delà du terme du Contrat et ce jusqu'au 30 septembre 2028, à enlever en priorité la chaleur produite par la Cogénération, dans la limite des besoins thermiques du réseau de chaleur du Ried d'une part, et d'assurer ou faire assurer la pérennité de fourniture de chaleur à aux quatre abonnés tiers d'autre part.

EES s'est engagée réciproquement à enlever cette chaleur à COGELYO.

En 2023, l'EMS a décidé de lancer une Délégation de Service Public portant sur la conception, la réalisation et l'exploitation d'un nouveau réseau de chaleur couvrant les communes Nord de l'Eurométropole. A cette fin elle s'est rapprochée de l'USEIR pour envisager de lui racheter, au terme normal du Contrat liant l'USEIR à EES, ses installations de production et de distribution pour les intégrer dans le périmètre de la future concession. L'USEIR s'est déclarée potentiellement intéressée, ses membres envisagent de s'abonner au futur réseau Nord.

Ainsi, à l'échéance normale du Contrat, l'exploitation de la chaufferie sise 8 rue de Sarcelles à SCHILTIGHEIM pourrait ainsi être intégrée dès le 1^{er} octobre 2026 dans le périmètre des biens de la future DSP.

Compte-tenu de l'obligation de l'USEIR d'enlever la chaleur produite par la Cogénération jusqu'au 30 septembre 2028, il est nécessaire que les obligations de l'USEIR soient transférées au Déléguataire qui sera retenu par l'EMS à l'issue de la mise en concurrence.

Le Déléguataire n'étant pas connu à la date de signature de la présente Convention, l'EMS s'engage à l'égard d'EES et de COGELYO par une promesse de porte-fort d'obtenir du Déléguataire l'exécution des dispositions de la présente Convention.

CECI AYANT ETE EXPOSE, IL A ETE CONVENU ET ARRETE CE QUI SUIT

Article 1 - Objet de la Convention

La présente Convention vise à préciser les engagements des Parties dans le cadre de l'intégration des installations de l'USEIR, après transfert de leur propriété à l'EMS, dans le périmètre de la future concession du Réseau Nord de l'Eurométropole de Strasbourg, à préciser les conséquences de cette intégration à l'égard de COGELYO qui se substitue à EES pour la vente de la chaleur issue de la Cogénération, et à encadrer la cession des Réseaux tiers, propriété d'EES, à l'EMS.

Article 2 - Définitions

Dans la présente Convention, y compris son préambule, chacun des termes et expressions suivants, lorsqu'il apparaît avec une initiale majuscule, doit être entendu comme ayant le sens qui lui est attribué ci-dessous :

Chaufferie	Désigne les équipements et bâtiments propriété de l'USEIR installés à des fins de production de chaleur par des chaudières gaz et de distribution de la chaleur sur le Réseau du Ried et les Réseaux Tiers
Chaleur cogénérée	Chaleur produite par la Cogénération de COGELYO et fournie à l'EMS en aval de l'échangeur au point de comptage n°430JT001.
Cogénération	Désigne l'ensemble des équipements et bâtiments propriété de COGELYO installés à des fins de production et de distribution de chaleur et d'électricité par cogénération gaz sur le Terrain
Convention	Désigne le présent document
Contrat	Désigne le contrat de fourniture de chaleur et ses avenants signés entre l'USEIR et EES
Déléataire	Désigne la société choisie par l'EMS pour être concessionnaire de la future DSP
DSP	Délégation de Service Public du Réseau Nord de l'Eurométropole objet de l'appel d'offre lancé par l'EMS en 2023 et dont elle sera l'Autorité délégante
Installations	Désigne le Réseau du Ried, les Réseaux Tiers et la Chaufferie prévus d'être intégrés dans la future DSP du Réseau Nord
Période d'hiver	Désigne la période du 1 ^{er} novembre au 31 mars
Période d'été	Désigne la période du 1 ^{er} avril au 31 octobre
Réseau Nord	Désigne le futur réseau de chaleur exploité dans le cadre de la DSP situé sur le nord de l'Eurométropole et couvrant notamment les communes de Strasbourg, Schiltigheim, Bischheim et Hœnheim.
Réseau du Ried	Désigne le réseau de chaleur et les équipements en sous-stations propriété de l'USEIR en aval des pompes de la Chaufferie et qui desservent les membres de l'USEIR
Réseaux tiers	Désigne les réseaux et les équipements en sous-stations propriété d'EES qui desservent les clients suivants : Clemessy, Clinique de l'III, Lycée Bloch, OPUS 67
Site	Désigne le terrain propriété de l'EMS après transfert de propriété par l'USEIR accueillant la Chaufferie et la Cogénération
Terrain	Désigne la portion du Site sur laquelle est implantée la Cogénération (Annexe 1)

Article 3 - Conditions résolutoires

La présente Convention sera pleinement résolue si :

- Le transfert de propriété des Installations et du Site à effet du 1^{er} octobre 2026 de l'USEIR à l'EMS n'a pas eu lieu avant le 30 septembre 2026;
- Et/ou si l'attribution de la DSP à un Délégué n'a pas eu lieu avant le 30 septembre 2026

Article 4 - Durée et prise d'effet de la Convention

La présente Convention s'applique à compter de sa signature par la dernière des Parties et prendra fin le 30 septembre 2028 à minuit.

Article 5 - Engagements de l'EMS et de son Délégué

5.1 Promesse de porte-fort

En tant qu'autorité compétente pour la gestion des réseaux de chaleur sur l'Eurométropole, l'EMS a convenu de racheter les Installations à l'USEIR, de les intégrer dans la DSP au 1^{er} octobre 2026 et de les confier au Délégué qu'elle aura retenu.

Il est d'ores et déjà convenu entre les Parties qu'une condition essentielle à la signature de la Convention est que l'EMS transfère et impose à son futur Délégué les conditions de la Convention quant à l'enlèvement de chaleur produite par la Cogénération, dès sa désignation.

La Convention sera portée à la connaissance des candidats à la Délégation par l'EMS et devra être intégrée dans le dossier de consultation. Si cette condition essentielle n'est pas respectée, l'EMS s'engage à indemniser COGELYO de toutes les conséquences financières relatives au non-enlèvement de la chaleur produite par la Cogénération et la Convention pourra être résiliée de plein droit dans un délai de trente jours par EES aux frais et torts de l'EMS.

Le Délégué subrogera l'EMS dans ses obligations à l'égard de COGELYO dès le 1^{er} octobre 2026.

5.2 Mise à disposition du terrain

Du 1^{er} octobre 2026 au 30 septembre 2028, l'EMS ou le Délégué mettra le Terrain à la disposition de COGELYO à titre gratuit et autorisera tout accès à la Chaufferie et aux équipements de la Cogénération qui pourraient s'y trouver pour les besoins d'exploitation de la Cogénération (notamment le poste gaz spécifique à la Cogénération n°1319B).

Le cas échéant, COGELYO s'acquittera auprès de l'EMS ou du Délégué de la quote-part de la taxe foncière mise à sa charge au prorata des m² construits pour le bâtiment de la Cogénération.

En cas de fin anticipée de la Convention pour quelque cause que ce soit, si COGELYO souhaite poursuivre l'exploitation de la Cogénération, l'EMS s'engage à maintenir la mise à disposition du Terrain à titre gratuit jusqu'à la fin normale de la Convention.

Le cas échéant, l'EMS et COGELYO pourront également convenir d'un rachat par COGELYO de la parcelle au prix du marché.

Six (6) mois avant la fin de la Convention, l'EMS et COGELYO se rencontreront pour discuter de la poursuite du fonctionnement de la Cogénération au-delà du 1^{er} octobre 2028 et des

modalités de rachat de la chaleur produite par la Cogénération si COGELYO souhaite poursuivre de l'exploitation de la Cogénération.

Dans le cas où aucun accord ne serait trouvé deux (2) mois avant la fin de la Convention quant à la poursuite de l'exploitation de la Cogénération par COGELYO, le terrain sera remis en fin de Convention par COGELYO à l'EMS, et l'EMS ou son Délégué et COGELYO définiront ensemble les modalités de cette remise.

COGELYO pourra être amenée à démonter à ses frais la Cogénération dans un délai de six (6) mois à compter du 1^{er} octobre 2028, à l'exception de la dalle de béton, des fondations, des installations et des réseaux en infrastructure, si l'EMS souhaite disposer du terrain nu.

COGELYO restituera alors le terrain en respectant des seuils de pollution conformes à un usage industriel sur la base de l'état des lieux contradictoire effectué à la mise à disposition.

5.3 Engagement d'enlèvement de la chaleur produite par COGELYO

L'EMS s'engage à ce que son Délégué consomme la chaleur disponible produite par la Cogénération sur toute la durée de la Convention, dans la limite des besoins en chaleur du Réseau du Ried et des Réseaux Tiers.

La production de chaleur par les chaudières gaz de la Chaufferie devra être arrêtée par le Délégué si la puissance délivrée par COGELYO suffit à satisfaire les besoins du Réseau du Ried et des Réseaux tiers.

Des compteurs spécifiques devront être posés sur les départs réseaux aux frais de l'EMS ou du Délégué afin que les données extraites de ces compteurs en temps réel permettent à COGELYO de suivre l'état des besoins.

Si le Délégué n'enlève pas la chaleur mise à disposition par COGELYO, il restera tenu de payer à COGELYO la quantité de chaleur cogénérée non valorisée sur ses réseaux.

Dans un tel cas, le Délégué devra supporter également les pertes financières subies par COGELYO au titre de son contrat de vente d'électricité C13 notamment perte de prime d'Efficacité Primaire et/ou perte de prime fixe. Si la Cogénération a dû être stoppée ou bridée par manque d'enlèvement chaleur alors que le Délégué a recouru à d'autres moyens de production de la chaleur, la perte financière pour COGELYO en découlant sera également à la charge du Délégué.

Article 6 - Engagements de l'USEIR

L'USEIR reste tenu des obligations mises à sa charge au titre du Contrat jusqu'à son terme normal.

A ce titre l'USEIR (et plus largement ses membres solidaires en cas de dissolution de l'USEIR), reste redevable du paiement des sommes dues à EES jusqu'au 30 septembre 2026 dans les termes et conditions du Contrat.

Pour la période allant du 1^{er} octobre 2026 au 1^{er} octobre 2028, l'USEIR (et plus largement ses membres solidaires en cas de dissolution de l'USEIR) restera tenu des engagements souscrits dans le cadre du Contrat dans le cas où les conditions résolutoires mentionnées à l'article 3 de la présente Convention seraient mise en oeuvre.

Article 7 - Engagements de EES

EES s'engage à remplir ses obligations à l'égard de l'USEIR jusqu'au 30/09/2026 et à transférer ses droits et obligations à COGELYO pour la période du 1^{er} octobre 2026 au 1^{er} octobre 2028 relative à la fourniture de chaleur par la Cogénération.

EES s'engage à organiser une procédure de vente permettant la cession des Réseaux Tiers à l'EMS à l'euro symbolique, avec une prise d'effet au 01/10/2026.

Article 8 - Engagement de COGELYO

A compter du 1^{er} octobre 2026, COGELYO s'engage à fournir toute la chaleur produite par la Cogénération en priorité à l'EMS ou son Délégué et avec une puissance pouvant atteindre au maximum de 4,5 MWth.

Si l'EMS souhaite qu'une quote-part de la chaleur livrée par COGELYO puisse être considérée comme une énergie renouvelable du point de vue fiscal, elle pourra demander à COGELYO d'acheter des Certificats d'Origine pour une partie du gaz utilisé par la cogénération et sur une période définie.

COGELYO s'engage à demander à son fournisseur la souscription de cette quantité de Certificats d'Origine et, si elle est disponible sur le marché, à présenter le coût associé à l'EMS. Si l'EMS s'engage à accepter de compenser COGELYO pour ce montant, COGELYO procédera à l'achat de ces quantités.

Il revient à l'EMS d'évaluer la quantité de Certificats d'Origine nécessaire à la facturation de la chaleur par COGELYO au taux réduit de TVA et de porter le risque financier et fiscal d'une éventuelle insuffisance ou d'un surplus de Certificats d'Origine par rapport au strict besoin réglementaire, et ce pour la Période hiver.

En cas de fonctionnement de la centrale de Cogénération en Période été, COGELYO portera la responsabilité de l'estimation de la quantité de Certificats d'Origine nécessaires à la facturation de la chaleur au taux réduit de TVA sur cette période, et les risques financiers et fiscaux associés. Le coût de ces Certificats d'Origine restera à la charge de l'EMS.

Article 9 - Engagements d'exploitation mutuels

Les conditions d'exploitation du Réseau Nord permettant le respect des engagements pris par l'EMS tel qu'explicité au 5.3 sont précisés ci-dessous.

9.1 Limite de prestation

L'EMS et son Délégué s'interdisent d'intervenir sur les équipements de la Cogénération. Réciproquement COGELYO s'interdit d'intervenir sur les Installations.

Le cas échéant, il pourra être installée une clôture entre la Chaufferie et la Cogénération aux frais de l'EMS. Un accès commun à la Chaufferie et à la Cogénération depuis la voirie publique sera cependant maintenu.

Les équipes d'exploitation de COGELYO et du Délégué se mettront en contact pour définir les procédures d'intervention d'urgence et les formations et habilitations nécessaires pour intervenir sur leurs équipements respectifs en cas de risque réel et urgent pour les biens et les personnes.

L'EMS ou son Délégué souscrita l'ensemble des contrats nécessaires au fonctionnement de la Chaufferie indépendamment de la Cogénération. Il en sera de même pour COGELYO pour le fonctionnement de la Cogénération.

9.2 Température d'eau

Le régime de température actuel du Réseau du Ried est de 73 °C à +15°Cext et 81°C à 0°Cext.

Afin d'assurer un enlèvement optimal de la chaleur sur la Cogénération, l'EMS s'engage à ce que la température retour du Réseau Nord à destination de la Cogénération soit maintenue inférieure ou égale à un maximum de 70°C. L'EMS se rapprochera de COGELYO dans le cas où elle souhaiterait modifier ce régime.

La chaleur cogénérée sera livrée à une température de 90°C +/-2°C. Cette obligation n'est valable que jusqu'à une puissance thermique de 4 500 kW.

COGELYO et le Délégué se coordonneront pour optimiser le fonctionnement du stockage d'énergie de la Cogénération et assurer ainsi une bonne valorisation de la chaleur stockée sur le Réseau Nord.

9.3 Conduite et maintenance

Le traitement d'eau mis en œuvre par le Délégué devra permettre d'éviter tout encrassement des équipements de la Cogénération et notamment de l'échangeur principal en sortie de stockage.

Les possibles arrêts des Installations pour maintenance devront être programmés par le Délégué en lien avec COGELYO et en dehors de la Période d'hiver pour préserver la récupération de chaleur sur la Cogénération.

COGELYO envisage de faire fonctionner la Cogénération en continu sur la Période d'hiver et éventuellement sur la Période d'été. Cependant selon les conditions de prix des marchés de l'électricité et du gaz, COGELYO est libre de faire fonctionner ou non la Cogénération tout au long de l'année.

COGELYO s'engage à communiquer à l'EMS le mode de fonctionnement retenu durant la Période d'hiver au moins 15 jours avant le mois suivant conformément au contrat C13. Sur la Période d'été le délai de préavis est ramené à 24 heures.

L'EMS préviendra COGELYO dans un délai de 24 heures des contraintes spécifiques qui s'appliqueraient à court terme sur sa consommation de chaleur cogénérée.

Article 10 - Tarification

Le prix de la chaleur issue de la Cogénération, noté $R1_{\text{cogé}}$, est égal à 32 €/HT/MWh en date du 1er octobre 2014 et indexé mensuellement selon la formule suivante :

$$R1_{\text{Cogé}} = R1_{\text{Cogé}_0} \times \left[0,70 \times \frac{PEG}{PEG_0} + 0,19 \times \frac{A}{A_0} + 0,11 \times \frac{T}{T_0} \right]$$

Indice	Référence	Indice de base	Valeur de base connue pour le mois de	Valeur
PEG	PEG Nord Day Ahead EOD moyen du mois de fourniture tel que publié par Powernext	PEG ₀	Octobre 2014	21,803
A	58% de la part fixe du contrat d'approvisionnement en gaz du site (soit 131 k€/HT), de la CTA (soit 20 k€/HT) et de location de poste etc.	A ₀	Octobre 2014	151.000
T	Taxes : TICGN (1,27 €/HT/MWhPCS), CTSS (0.2 €/HT/MWhPCS), Biométhane (0.0072 €/HT/MWhPCS), Stockage (1.57 €/HT/MWhPCS), Distribution (1.05 €/HT/MWhPCS) etc.	T ₀	Octobre 2014	4,10

BT40	Indice Chauffage Central du Moniteur	BT40 ₀	Octobre 2014	1027,90
-------------	--------------------------------------	-------------------	--------------	---------

Article 11 - Conditions de paiement

Le délai de paiement des factures est de trente (30) jours à compter de la date de facture.

Lorsque les dates de règlement ne sont pas respectées, COGELYO applique de plein droit dès le jour suivant l'échéance de la facture des intérêts de retard d'un montant de trois fois le taux d'intérêt légal en vigueur. Ces intérêts de retard sont calculés de la date d'échéance jusqu'au jour du paiement effectif.

En cas de paiement partiel, le règlement s'impute prioritairement sur les intérêts de retard, le solde continuant de produire intérêts jusqu'à complet paiement des sommes dues.

A ces intérêts de retard s'ajoute, par facture payée avec retard, une indemnité forfaitaire de 40 Euros prévue à l' article L 441-6 du Code du commerce.

COGELYO pourra également réclamer le remboursement de tous autres frais de recouvrement qu'elle aurait engagés.

Article 12 - Résiliation

Le Délégitaire pourra résilier la Convention de plein droit et à tout moment, par anticipation:

- Pour faute, en cas de non-respect, caractérisé, persistant et objectivement constaté, par COGELYO d'une de ses obligations essentielles au titre de la Convention, ayant pour conséquence des manquements important en termes de qualité de service ou de quantité et qualité de chaleur fournie. La résiliation sera prononcée moyennant un préavis de trente (30) jours, suite à une mise en demeure adressée par LRAR et laissée sans réponse dans un délai de deux (2) mois;
- en cas de redressement ou de liquidation judiciaire de COGELYO, dans les conditions prévues par la loi sur les procédures collectives ;
- en cas d'événement de force majeure ;

COGELYO pourra résilier le Contrat de plein droit et à tout moment, par anticipation :

- pour faute, en cas de non-paiement des sommes lui étant dues dans les conditions définies à l'article 11 de la Convention trente (30) jours après mise en demeure adressée par LRAR restée infructueuse
- pour faute, en raison d'un manquement grave de l'EMS ou du Délégitaire à leurs obligations au titre de la Convention trente (30) jours après mise en demeure adressée par LRAR restée infructueuse.
- en cas d'événement de force majeure.

Article 13 - Conséquence de la résiliation

En cas de résiliation anticipée de la présente Convention pour quelque raison que ce soit, l'EMS ou son Délégitaire seront redevables envers COGELYO :

- du paiement de la valeur restant à amortir des équipements selon le tableau de l'Annexe 2, complété des frais de déblocage des prêts conclus par le Prestataire pour leur financement,
- du rachat des stocks de COGELYO,

- du paiement des frais de rupture des contrats passés par COGELYO dans le cadre de l'exécution de ses obligations et notamment du contrat gaz et du contrat de cogénération C13 souscrit auprès d'Electricité de Strasbourg Obligation d'Achat.

L'EMS ou son Délégué s'engage par ailleurs à verser à COGELYO en cas de résiliation unilatérale pour faute de l'EMS ou son Délégué, une indemnité correspondant au préjudice commercial et au manque à gagner subi par COGELYO sur la durée du contrat restant à courir. Cette indemnité sera calculée sur la base de 10% du chiffre d'affaires R1 facturé à l'année précédant la résiliation, multipliée par le nombre d'année restant à courir entre la date de résiliation anticipée et la date de l'échéance normale de la Convention.

Ces indemnités sont à payer dans un délai maximum de trois (3) mois à date d'effet de la résiliation. Tout retard donnera lieu à des intérêts de retard calculés à hauteur de 3 fois le taux légal.

Dans tous les cas de résiliation anticipée, la propriété de la Cogénération restera acquise à COGELYO.

Article 14 - Force Majeure

Les Parties seront dégagées de toute responsabilité dans le cas où l'inexécution ou la mauvaise exécution de leurs obligations résulterait d'événements de force majeure. Sera constitutif de force majeure tout événement à la fois imprévisible à la date d'entrée en vigueur de la Convention, insurmontable, extérieur à la Partie qui invoque la force majeure et rendant impossible l'exécution de la Convention.

Seront notamment constitutifs de cas de Force Majeure ou assimilés les faits et actes suivants: actes de terrorisme, de vandalisme, sabotage, grève de nature générale nationale ou locale à l'exclusion de la grève du personnel d'une des Parties, inondation, incendie, catastrophe naturelle, émeute, insurrection, guerre, conflits armés, embargos, grève, conflits du travail, lock-out, impossibilité pour le personnel de COGELYO d'accéder aux équipements de la Cogénération, fait du prince, lois et règlements gouvernementaux, impossibilité de se procurer de l'énergie, des matières premières, de la main d'œuvre, coupures d'alimentation électrique supérieures à trois (3) heures, ou toute anomalie dans le fonctionnement des transmissions téléphoniques, du GSM, des réseaux entraînant l'impossibilité de transmettre les alarmes du système de surveillance du Prestataire.

En cas de force majeure ou assimilé, les Parties s'engagent à se prévenir mutuellement le plus rapidement possible et à faire toute diligence pour en limiter au maximum les conséquences sur l'exécution des prestations.

Elles se rencontreront afin de déterminer d'un commun accord les conditions d'aménagement ou de remplacement permettant la reprise d'exécution de la Convention.

Pendant toute la période de force majeure, l'exécution des obligations des deux Parties est suspendue.

En cas de force majeure insurmontable empêchant la poursuite des relations contractuelles et/ou en cas d'état de force majeure d'une durée de plus de trois (3) mois la Partie la plus diligente pourra résilier de plein droit la Convention moyennant un préavis de quinze (15) jours.

Article 15 - Droit applicable – Règlement des litiges

La présente Convention est soumise au droit français.

En cas de contestation, litiges ou autres différends éventuels sur l'interprétation ou l'exécution du présent contrat, les Parties s'efforceront de parvenir à un règlement amiable. La Partie souhaitant mettre en œuvre le processus de négociation devra en informer l'autre Partie par lettre envoyée en recommandé avec accusé de réception en indiquant les éléments du conflit.

Si au terme d'un délai de trois (3) mois les Parties ne parvenaient pas à s'entendre, le différend sera soumis par la Partie la plus diligente à la juridiction compétente désignée ci-après. Durant tout le processus de négociation et jusqu'à son issue, les Parties s'interdisent d'exercer toute action en justice l'une contre l'autre et pour le conflit objet de la négociation.

En cas de désaccord persistant, le litige sera porté devant le tribunal compétant de Strasbourg, seul compétent pour connaître de toute contestation relative à la présente Convention.

Liste des Annexes :

ANNEXE 1 : LIMITE DE PROPRIETE

ANNEXE 2 : LIMITE DE PRESTATION

ANNEXE 3 : TABLEAU D'AMORTISSEMENT

ANNEXE 4 : PLAN D'IMPLANTATION ET DOE DES RESEAUX TIERS

Fait à Strasbourg, le

, en quatre exemplaires originaux

Pour l'USEIR

Pour l'EMS

Pour EES

Pour COGELYO

Solène HEYMONET
Directrice de l'Agence Alsace

Thierry Landais
Président

ANNEXE 1
Limite de propriété



2137

ANNEXE 2 Limite de prestation

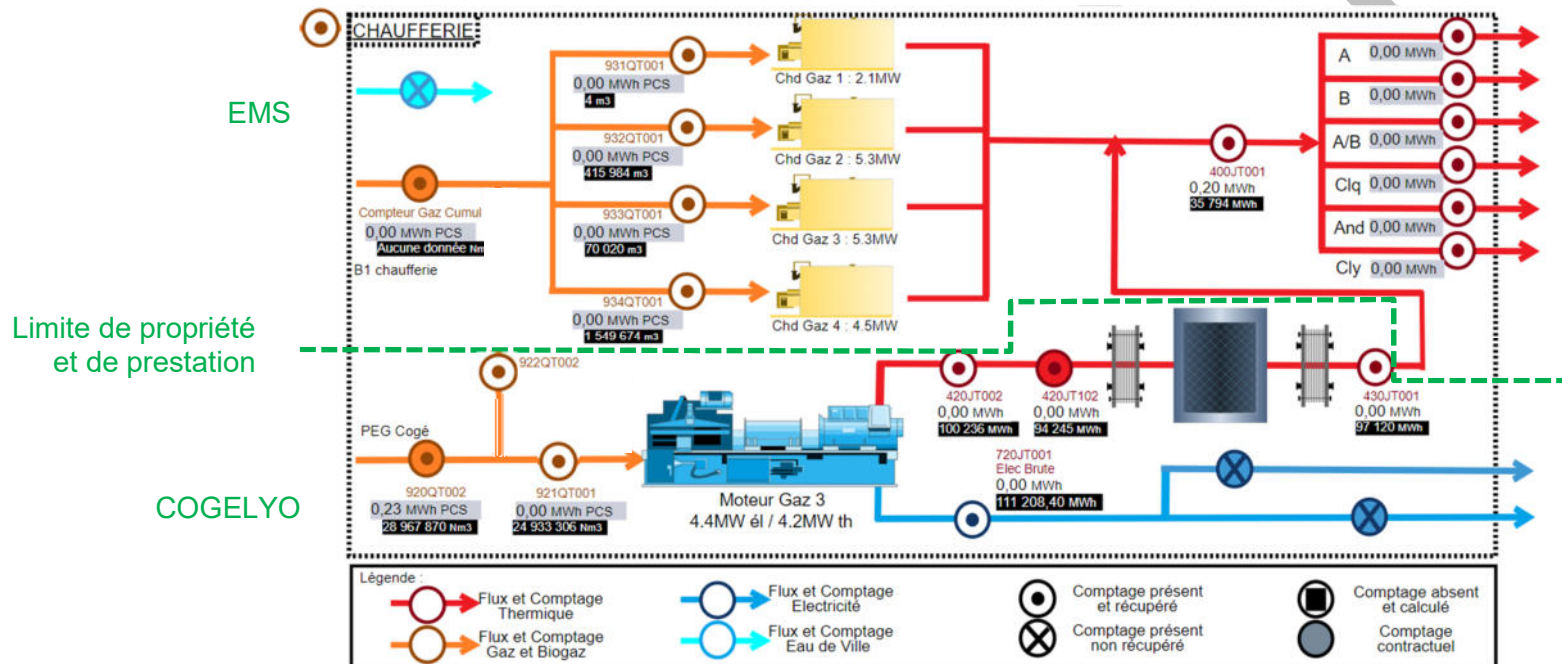

2138

ANNEXE 3
Tableau d'amortissement

Date	Indemnité de résiliation anticipée Cogénération
sept-26	782 025 €
sept-27	397 170 €
sept-28	0 €

R
S
T

ANNEXE 4

Plan d'implantation et DOE des Réseaux Tiers (dont postes de livraison)

R
J
T

Délibération au Conseil de l'Eurométropole de Strasbourg du jeudi 28 mars 2024

Déclassement par anticipation du domaine public sportif d'emprises foncières sises rue de l'Extenwoerth à Strasbourg-Meinau.

Numéro E-2024-263

Le stade de la Meinau, site historique du football français, nécessite d'être rénové et agrandi afin de s'inscrire dans le paysage sportif français. Des travaux vont être engagés afin d'assurer l'extension de la fan zone et de la tribune sud.

Au sein du stade, aux niveaux rez-de-chaussée, 1 et 3 de la tribune sud, deux volumes immobiliers sont créés spécifiquement afin d'y permettre l'implantation d'un restaurant gastronomique.

Sur la fan zone, il est prévu d'édifier un pavillon de deux niveaux dans lequel prendront siège une boutique, une brasserie, un musée et une billetterie.

Ces volumes et emprise du futur pavillon relèvent du domaine public sportif métropolitain ; ils seront mis à la disposition d'un futur preneur, qui sera désigné après un appel à manifestation d'intérêt, en application d'un bail emphytéotique pour le restaurant gastronomique, et d'un bail emphytéotique administratif pour l'emprise du pavillon de la fan zone.

Les volumes du restaurant sont réalisés sur les parcelles cadastrées suivantes :
section EN, numéro 202 d'une surface de 359,34 ares, pour une emprise du projet de 4,50 ares

section EN, numéro 203 d'une surface de 4,63 ares pour une emprise du projet de 0,69 ares
section HD, numéro 99 d'une surface de 48,34 ares pour une emprise du projet de 0,16 ares.

L'implantation du futur pavillon sur la fan zone est prévue sur les parcelles cadastrées suivantes :

section EN, numéro 207 d'une surface de 5,55 ares, pour une emprise du projet de 0,26 ares
section EN, numéro 208 d'une surface de 2,18 ares, pour une emprise du projet 0,25 are
section HB, numéro 468 d'une surface de 21,99 ares, pour une emprise du projet de 1,70 ares

section HB, numéro 471 d'une surface de 115,94 ares, pour une emprise du projet de 17,10 ares

section HB, numéro 472 d'une surface de 28,44 ares, pour une emprise du projet de 1,60 ares

section HD, numéro 99 d'une surface de 48,34 ares, pour une emprise du projet de 0,07 ares

section HD, numéro 100 d'une surface de 0,60 are, pour une emprise du projet de 0,47 ares

section HD, numéro 101 d'une surface de 2,05 ares, pour une emprise du projet de 0,51 ares.

Toutefois, afin de pouvoir conclure ces baux, les volumes et l'emprise concernés doivent être préalablement déclassés du domaine public sportif, pour être reclassés dans le domaine privé métropolitain. Ils vont toutefois continuer à être affectés à l'usage du public après leur déclassement afin que celui-ci puisse y circuler. Leur désaffectation immédiate n'est donc pas envisageable car elle irait à l'encontre de la satisfaction de l'intérêt général.

L'article L. 2141-2 du Code général de la propriété des personnes publiques mentionne que le déclassement de telles emprises peut néanmoins être prononcé, par anticipation, dès que leur désaffectation est décidée, ce, alors même que la nécessaire mise à disposition public justifie que cette désaffectation ne prenne effet que dans un délai fixé par cet acte de déclassement.

En l'espèce, il est donc prévu d'approuver le déclassement des volumes situés sur les parcelles cadastrées section EN, numéros 202 et 203, et section HD, numéro 99, et de l'emprise située sur les parcelles cadastrées section EN, numéros 207 et 208, section HB, numéros 468, 471 et 472, section HD, numéros 99, 100 et 101, et de décider que leur désaffectation interviendra au plus tard le 28 mars 2027. Entre temps, les espaces concernés pourront être loués au futur preneur.

Dans le cadre de cette procédure, une étude d'impact tenant compte de l'aléa inhérent au déclassement par anticipation a été établie et est produite en annexe.

Quant à la désaffectation effective des volumes et emprise, elle sera constatée par un commissaire de justice mandaté par le preneur.

Dans ce contexte, il appartient au conseil de l'Eurométropole de Strasbourg de prononcer le déclassement par anticipation des volumes concernés, conformément à l'article L. 2141-2 du code général de la propriété des personnes publiques.

Je vous demande de bien vouloir adopter le projet de délibération suivant :

*Le Conseil
vu les dispositions de l'article L. 2141-2 du Code
général de la propriété des personnes publiques
sur proposition de la Commission plénière
après en avoir délibéré*

approuve

le déclassement par anticipation du domaine public sportif métropolitain :

des volumes issus des parcelles cadastrées suivantes :

- *section EN, numéro 202 pour une surface de 4,50 ares*
- *section EN, numéro 203 pour une surface de 0,69 are*
- *section HD, numéro 99 pour une surface de 0,16 are*

des emprises issues des parcelles cadastrées suivantes :

- *section EN, numéro 207 pour une surface de 0,26 are*
- *section EN, numéro 208 pour une surface 0,25 are*
- *section HB, numéro 468 pour une surface de 1,70 are*
- *section HB, numéro 471 pour une surface de 17,10 ares*
- *section HB, numéro 472 pour une surface de 1,60 are*
- *section HD, numéro 99 pour une surface de 0,07 ares*
- *section HD, numéro 100 pour une surface de 0,47 are*
- *section HD, numéro 101 pour une surface de 0,51 are*

sises rue de l'Extenwoerth à Strasbourg, et tels que représentés sur les plans annexés et le classement de ces espaces dans le domaine privé métropolitain

décide

la désaffectation effective des espaces ci-dessus énumérés interviendra au plus tard le 28 mars 2027,

dit

que la désaffectation effective des espaces ci-dessus énumérés sera constatée par acte de commissaire de justice mandaté par le futur preneur,

autorise

la Présidente ou son-sa représentant-e à signer tout acte ou document concourant à la bonne exécution de la présente délibération.

**Adopté le 28 mars 2024
par le Conseil de l'Eurométropole de Strasbourg**

**Rendu exécutoire après
transmission au contrôle de légalité préfectoral
le 4 avril 2024**

(Accusé de réception N°067-246700488-20240328-167373-DE-1-1)

**et publication sur le site Internet www.strasbourg.eu
le 4 avril 2024**



Strasbourg.eu
eurométropole

DUT - PFI - Département Domanialité Publique

PLAN DE SITUATION
STRASBOURG - MEINAU

déclassement d'emprises
du domaine public métropolitain
sises rue de l'Extenwoerth

Date d'édition 24/01/2024	11.11.1786	ECHELLE 1/ 10000
------------------------------	------------	---------------------

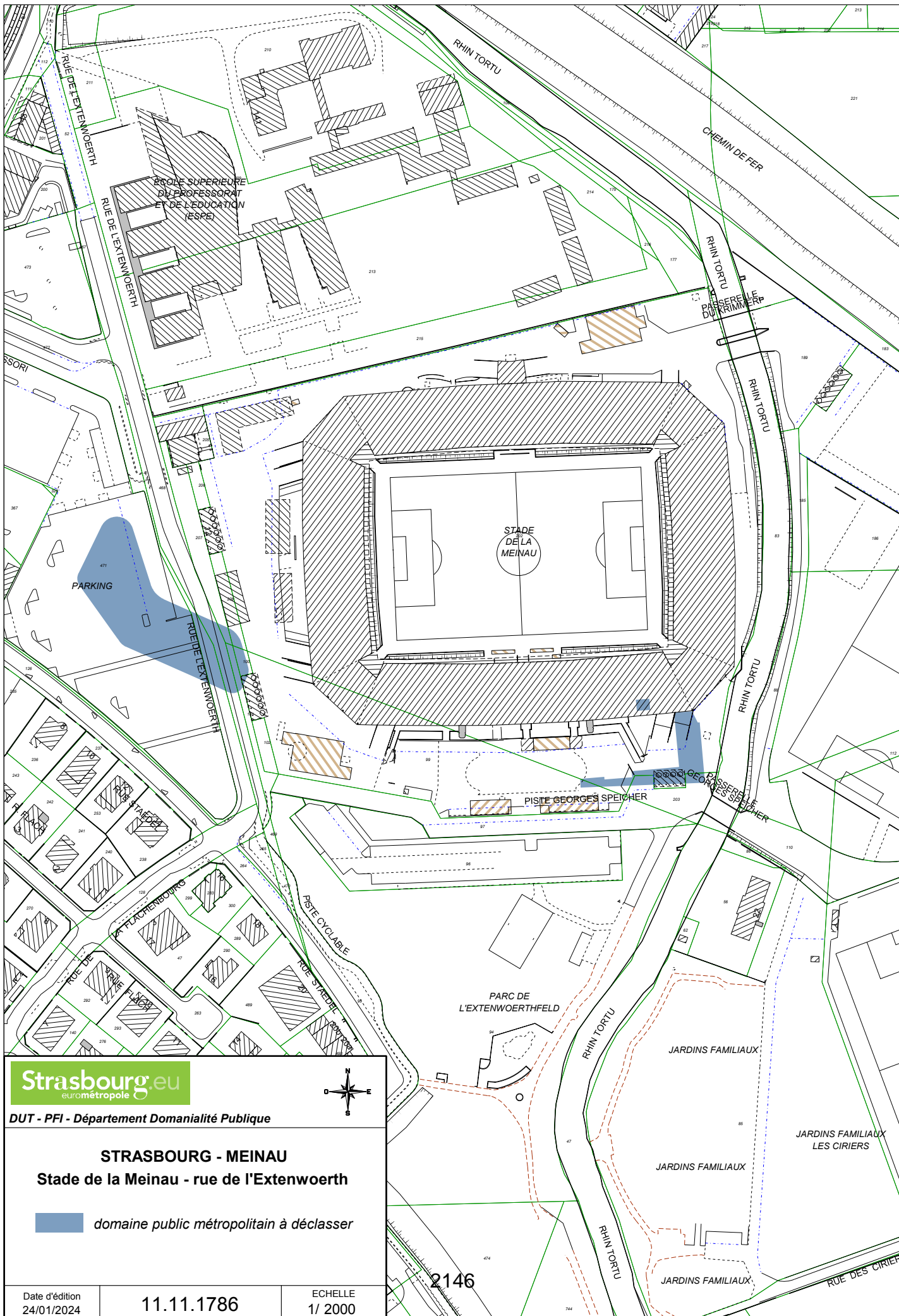

DUT - PFI - Département Domanialité Publique

STRASBOURG - MEINAU
Stade de la Meinau - rue de l'Extenwoerth

 *domaine public métropolitain à déclasser*

Date d'édition
24/01/2024

11.11.1786

ECHELLE
1/ 2000

2146

ETUDE D'IMPACT

**Déclassement anticipé d'emprises foncières
du domaine public métropolitain**

au stade la Meinau

rue de l'Extenwoerth à Strasbourg-Neudorf

SOMMAIRE

1. SUR LE CONTEXTE
2. SUR LES MOTIFS DE LA LOCATION
3. SUR LE DECLASSEMENT
4. SUR LES MOTIFS DU DECLASSEMENT ANTICIPE
5. SUR LES AVANTAGES ET INCONVENIENTS DU DECLASSEMENT ANTICIPE
 - a. Les inconvénients de l'opération
 - b. Les avantages de l'opération

1. SUR LE CONTEXTE

Le stade de la Meinau, site historique du football français, est implanté depuis plus d'un siècle aux portes du centre-ville de Strasbourg. Aménagé en 1906, rénové en 1951, il a été entièrement reconstruit entre 1979 et 1983 dans une configuration qui est celle du stade actuel.

Il est prévu d'assurer l'extension de la fan zone existante et de la tribune sud.

Le stade de la Meinau, ainsi que ses abords, et notamment l'espace dénommé « fan zone », sont la propriété de l'Eurométropole de Strasbourg, et sont classés dans son domaine public sportif.

2. SUR LES MOTIFS DE LA LOCATION

Au sein du stade, aux niveaux rez-de-chaussée, 1 et 3 de la tribune sud, deux volumes immobiliers sont créés spécifiquement afin d'y permettre l'implantation d'un restaurant gastronomique.

Sur la fan zone, il est prévu d'édifier un pavillon de deux niveaux dans lequel prendront siège une boutique, une brasserie, un musée et une billetterie.

Les volumes du restaurant sont réalisés sur les parcelles cadastrées suivantes :

section EN, numéro 202 d'une surface de 359,34 ares, pour une emprise du projet de 4,50 ares

section EN, numéro 203 d'une surface de 4,63 ares pour une emprise du projet de 0,69 are

section HD, numéro 99 d'une surface de 48,34 ares pour une emprise du projet de 0,16 are.

L'implantation du futur pavillon sur la fan zone est prévue sur les parcelles cadastrées suivantes :

section EN, numéro 207 d'une surface de 5,55 ares, pour une emprise du projet de 0,26 are

section EN, numéro 208 d'une surface de 2,18 ares, pour une emprise du projet 0,25 are

section HB, numéro 468 d'une surface de 21,99 ares, pour une emprise du projet de 1,70 are

section HB, numéro 471 d'une surface de 115,94 ares, pour une emprise du projet de 17,10 ares

section HB, numéro 472 d'une surface de 28,44 ares, pour une emprise du projet de 1,60 are

section HD, numéro 99 d'une surface de 48,34 ares, pour une emprise du projet de 0,07 ares

section HD, numéro 100 d'une surface de 0,60 are, pour une emprise du projet de 0,47 are

section HD, numéro 101 d'une surface de 2,05 ares, pour une emprise du projet de 0,51 are.

Ces espaces (volumes du restaurant gastronomique et emprise de la fan zone) seront mis à la disposition d'un futur preneur, qui sera désigné après un appel à manifestation d'intérêt, en application d'un bail emphytéotique pour le restaurant gastronomique, et d'un bail emphytéotique administratif pour l'emprise du pavillon de la fan zone.

3. SUR LE DECLASSEMENT

En application des dispositions de l'article L. 3111-1 du code général de la propriété des personnes publiques, les biens des personnes publiques qui relèvent de leur domaine public sont inaliénables et imprescriptibles. Lorsqu'elles souhaitent céder des terrains relevant de son domaine public, et quel qu'en soit le motif, elles doivent au préalable respecter une procédure bien précise, encadrée par le code précité.

Les volumes et emprises ci-dessus énumérés font l'objet d'un bail emphytéotique, et d'un bail emphytéotique administratif.

Leur attachement au domaine public métropolitain nécessite que, préalablement à ces locations, elles soient déclassées conformément aux dispositions de l'article L. 2141-1 du code général de la propriété des personnes publiques, et intégrées au domaine privé métropolitain.

4. SUR LES MOTIFS DU DECLASSEMENT ANTICIPE

Le législateur prévoit que « *le déclassement d'un immeuble appartenant au domaine public artificiel des personnes publiques et affecté à un service public ou à l'usage direct du public peut être prononcé dès que sa désaffectation a été décidée alors même que les nécessités du service public ou de l'usage direct du public justifient que cette désaffectation ne prenne effet que dans un délai fixé par l'acte de déclassement* » (article L. 2141-2 du code général de la propriété des personnes publiques).

En application de ces dispositions, il est donc possible à une collectivité de déclasser de façon anticipée des biens de son domaine public, et donc d'engager une procédure de location, sans que la désaffectation de cet immeuble ne soit effective au moment du déclassement, cette désaffectation étant différée.

C'est en ce sens que l'Eurométropole de Strasbourg a décidé de déclasser les volumes et emprises de son domaine public, situées au sein du stade de la Meinau et à ses abords, et qui sont destinés à être aménagés par le futur preneur, tout en permettant au public d'accéder aux espaces qui lui sont actuellement ouverts.

5. SUR LES AVANTAGES ET INCONVENIENTS DU DECLASSEMENT ANTICIPE

Les débats parlementaires relatifs au déclassement anticipé ont permis de mettre en avant que le déclassement anticipé constitue « *une opération dérogatoire au droit commun et comportant un risque financier* » ; de fait, « *il convient de permettre à l'organe délibérant de se prononcer sur le projet de cession en tenant compte de l'éventuel aléa. L'étude d'impact pluriannuelle permet de mettre en perspective, à court et moyen termes,*

l'ensemble des avantages et éventuels inconvénients liés à l'opération envisagée. Cette insertion apporte des garanties sur la faisabilité du projet tout en permettant à l'organe délibérant de se prononcer au regard de l'impact sur les finances locales de la collectivité » (Assemblée nationale, 25 avril 2016, déclassement anticipé, n° 3668, amendement n° 2).

1. Les inconvénients de l'opération

Le déclassement anticipé fait peser un risque sur la mise à disposition si la désaffectation qui a été reportée n'est pas assurée dans le délai fixé. En effet, la non désaffectation des parcelles entraînerait en principe la caducité de cette mise à disposition si cette condition n'était pas réalisée.

Les inconvénients d'une éventuelle rupture des contrats de bail porteraient essentiellement sur la perte de dépenses engagées pour mettre en place la procédure (frais de personnel des services, etc.).

Les volumes et emprises basculeraient à nouveau dans le domaine public avec toutes les conséquences qui y sont attachées.

Les travaux et ouvrages éventuellement réalisés feraient retour à l'Eurométropole de Strasbourg. Le preneur ayant aménagé les volumes et emprises pourrait donc recevoir une compensation sur le fondement de l'enrichissement sans cause, et obtenir le remboursement des dépenses qu'il aurait engagées.

2. Les avantages de l'opération

Le déclassement anticipé a pour objet de faire tomber les volumes et emprises concernés immédiatement dans le domaine privé de l'Eurométropole de Strasbourg à la date du déclassement anticipé et de la maintenir à la disposition du public, jusqu'à sa libération, soit au plus tard le 28 mars 2027.

Il permet également au preneur, sur des espaces qui passent ainsi du domaine public au domaine privé, d'y réaliser des aménagements.

Enfin, la mise à disposition des volumes et emprises permet à la personne publique propriétaire de réduire ses dépenses en ce qui concerne leur entretien, alors même qu'ils continuent à être utilisés pour une mission d'intérêt général.

Déclassement par anticipation du domaine public sportif d'emprises foncières sises rue de l'Extenwoerth à Strasbourg-Meinau.

<p>Pour</p> <p>73</p>	<p>AGHA BABAEI Syamak, AMIET Eric, BAAS Fabienne, BADER Camille, BARSEGHIAN Jeanne, BOULALA Bruno, BRASSAC Christian, BUCHMANN Andree, BULOOU Beatrice, DAMBACH Danielle, DE VREESE Wilfrid, DEBES Vincent, DELATTRE Cécile, DREYSSE Marie-Dominique, DUBOIS Antoine, DUPRESSOIR Sophie, FABRE Murielle, FELTZ Alexandre, FROEHLY Claude, GRAEF-ECKERT Catherine, GUGELMANN Christine, HALB Isabelle, HAMARD Marie-Françoise, HEIM Valérie, HERRY Jonathan, HOERLE Jean-Louis, HOFFSESS Marc, HUMANN Jean, IMBS Pia, JAMPOC-BERTRAND Nathalie, JEAN Anne-Marie, JEROME Martine, JUND Alain, KANNENGIESER Michèle, KESSOURI Annie, KIRCHER Jean-Louis, KOUSSA Salah, KREYER Céleste, LE SCOUEZEC Gildas, LECKLER Michèle, LORENTZ Alexandre, LOUBARDI Hamid, MACIEJEWSKI Patrick, MASTELLI Dominique, MAURER Jean-Philippe, MEYER Isabelle, MISTLER Anne, OZENNE Pierre, PFRIMMER Philippe, PHILIPPS Thibaud, PREVE Jean Paul, RABOT Valentin, RICHARDOT Anne-Pernelle, RINKEL Marie, SAIDANI Lamjad, SCHAAL Thierry, SCHAEFFER Jean-Michel, SCHAETZEL Françoise, SCHANN Gérard, SCHOEPFF Patrice, SCHULER Georges, SOULET Benjamin, STEFFEN Joël, STEINMANN Elodie, TERNOY Doris, TISSERAND Lucette, TRAUTMANN Catherine, ULRICH Laurent, WACKERMANN Valerie, WERLEN Jean, WIEDER Christelle, ZORN Caroline, ZOURGUI Nadia</p>
<p>Contre</p> <p>3</p>	<p>CHADLI Yasmina, SPLET Antoine, TURAN Hulliya</p>
<p>Abstention</p> <p>0</p>	

Délibération au Conseil de l'Eurométropole de Strasbourg du jeudi 28 mars 2024

Strasbourg-ZAC des Deux Rives : déclassement et déclassement par anticipation d'emprises du domaine public.

Numéro E-2024-95

I. Présentation du projet

La zone d'aménagement concerté (ZAC) des Deux-Rives, dont la création a été approuvée par une délibération du 21 février 2014 du Conseil de la communauté urbaine de Strasbourg, a notamment pour objectif de permettre l'urbanisation d'une zone de 74 hectares composée de sites non contigus, située entre les villes de Strasbourg et Kehl, dans le périmètre des quartiers strasbourgeois desservis par la nouvelle ligne D du tramway.

Au sein de cette ZAC, le long du Rhin et des bassins portuaires, ce sont 380 000m² de surface de plancher de projets, dont 270 000m² consacrés aux logements et 110 000m² aux activités socio-économiques, qui doivent être réalisées à l'intérieur de différents îlots. Ce programme de construction s'inscrit dans un projet urbain plus vaste, avec la création de près de 440 ares d'espaces publics, dont la conception d'un parc urbain linéaire le long des rives du Rhin, d'environ 350 ares.

Dans le cadre de sa mission d'aménageur de la ZAC des Deux-Rives, la société publique locale (SPL) Deux-Rives, poursuit la programmation des constructions engagée sur la partie Sud du secteur du Port du Rhin, par le développement de l'îlot dénommé « Ri3 », d'une superficie d'environ 26 ares.

Cet îlot est découpé en partie sur des parcelles dont l'Eurométropole de Strasbourg est propriétaire.

Ainsi, l'îlot Ri3 va être aménagé sur une surface de 2,23 ares sur la parcelle cadastrée section HZ, numéro 523 (surface totale de 26,90 ares), et, sur une surface de 5,14 ares sur la parcelle cadastrée section HZ, numéro 534 (surface totale de 7,44 ares).

À ce jour, les emprises concernées sont aménagées en espaces verts ouverts au public. Elles relèvent de ce fait du domaine public métropolitain.

Ces terrains sont destinés à être cédés à la SPL Deux-Rives, qui envisage de réaliser sur les lots Ri2, Ri3 et Ri4, un programme mixte incluant des logements, des bureaux, des parkings mutualisés en ouvrage, des cœurs d'îlots arborés et potentiellement un collège pour lequel les discussions se poursuivent avec la Collectivité européenne d'Alsace, intéressée par ce site pour un tel équipement.

II. Déclassement par anticipation

Toutefois, préalablement à cette cession, ces emprises doivent être déclassées du domaine public métropolitain ; cependant, elles vont continuer à être mises à la disposition du public tant qu'elles n'auront pas été désaffectées par la société acquéreuse. Il est donc prévu qu'elles soient déclassées par anticipation, alors même que leur désaffectation effective sera différée.

L'article L. 2141-1 du Code général de la propriété des personnes publiques précise qu'« *un bien d'une personne publique mentionnée à l'article L. 1 qui n'est plus affecté à un service public ou à l'usage direct du public ne fait plus partie du domaine public à compter de l'intervention de l'acte administratif constatant son déclassement* ». Mais, l'article L. 2141-2 du même code prévoit toutefois que le déclassement d'un immeuble appartenant au domaine public peut être prononcé, par anticipation, « *dès que sa désaffectation a été décidée alors même que les nécessités du service public ou de l'usage direct du public justifient que cette désaffectation ne prenne effet que dans un délai fixé par l'acte de déclassement* ».

Dans le cas présent, il est envisagé que la désaffectation intervienne au plus tard le 28 mars 2027.

Ce déclassement anticipé est justifié par plusieurs motifs essentiels qui sont présentés dans l'étude d'impact jointe en annexe.

Je vous demande de bien vouloir adopter le projet de délibération suivant :

*Le Conseil,
vu l'article L. 2141-2 du Code général de la propriété des personnes publiques
vu l'étude d'impact annexée à la présente délibération
après en avoir délibéré*

approuve

le déclassement par anticipation du domaine public des emprises suivantes, telles que figurant sur le plan joint en annexe :

- *une surface de 2,23 ares issue de la parcelle cadastrée section HZ, numéro 523, sise avenue du Pont de l'Europe à Strasbourg,*
- *une surface de 5,14 ares issue de la parcelle cadastrée section HZ, numéro 534, sise avenue du Pont de l'Europe à Strasbourg,*

décide

le classement dans le domaine privé métropolitain des emprises précédemment énumérées,

dit que

la désaffectation effective des emprises précédemment énumérées interviendra au plus tard le 28 mars 2027 : la désaffectation effective des emprises ci-dessus énumérées sera constatée par acte d'un commissaire de justice mandaté par la SPL Deux Rives,

autorise

la Présidente ou son-sa représentant-e à signer tout acte ou document concourant à la bonne exécution de la présente délibération.

**Adopté le 28 mars 2024
par le Conseil de l'Eurométropole de Strasbourg**

**Rendu exécutoire après
transmission au contrôle de légalité préfectoral
le 4 avril 2024**

(Accusé de réception N°067-246700488-20240328-164954-DE-1-1)

**et publication sur le site Internet www.strasbourg.eu
le 4 avril 2024**

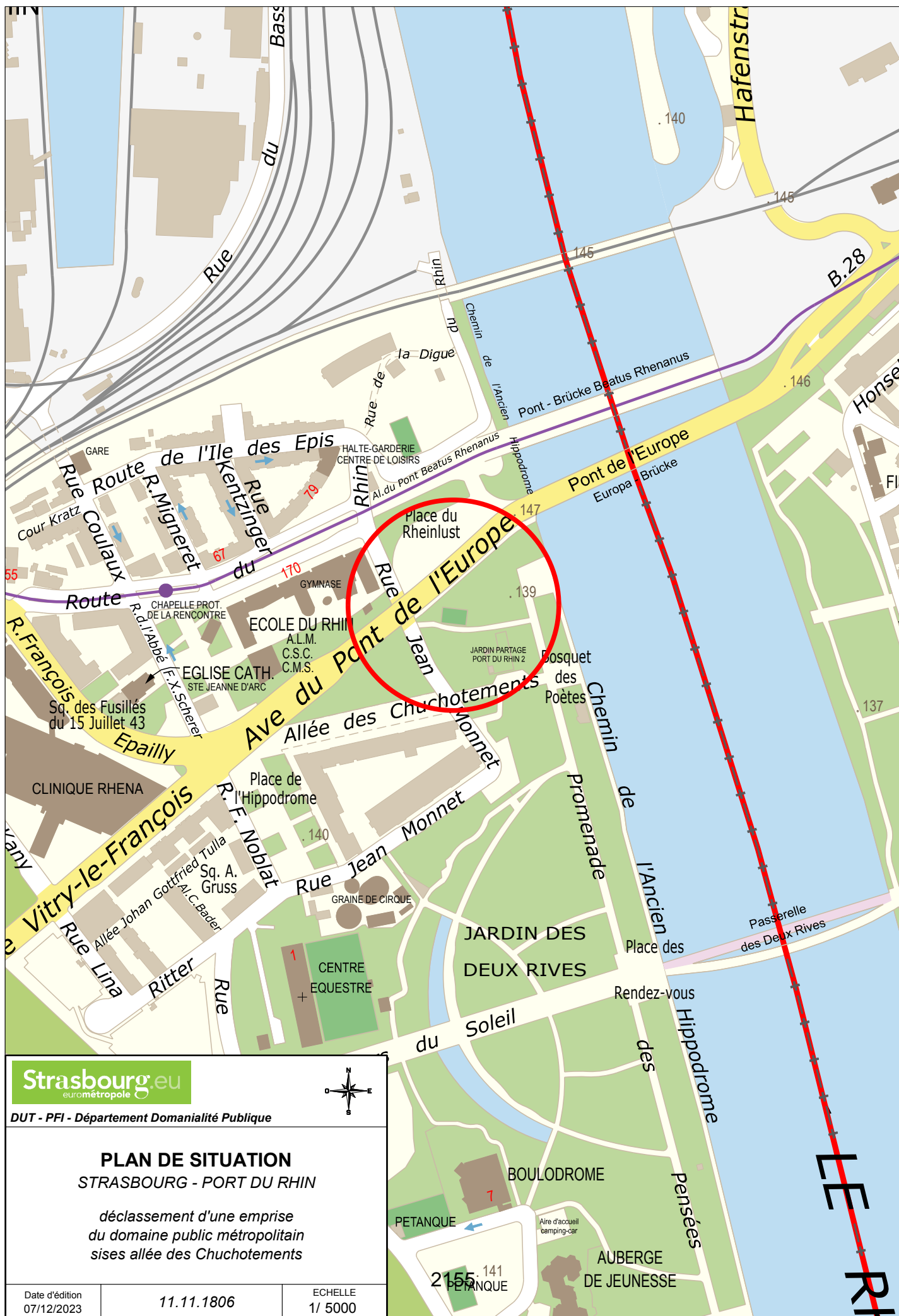

Strasbourg.eu
eurométropole

DUT - PFI - Département Domanialité Publique

PLAN DE SITUATION
STRASBOURG - PORT DU RHIN

*déclassement d'une emprise
du domaine public métropolitain
sises allée des Chuchotements*

Date d'édition
07/12/2023

11.11.1806

ECHELLE
1/ 5000

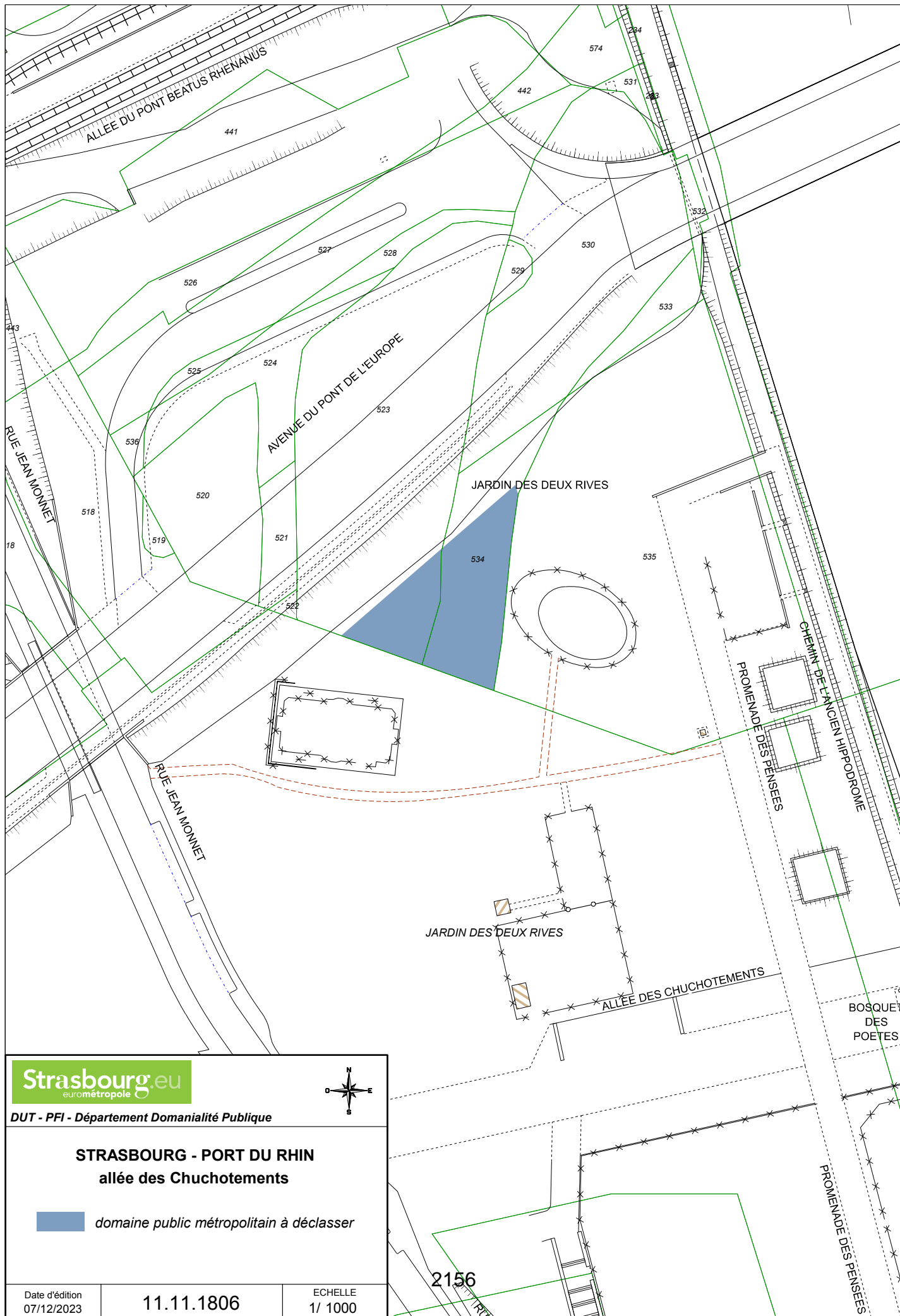

Strasbourg.eu
eurométropole

DUT - PFI - Département Domainialité Publique

STRASBOURG - PORT DU RHIN
allée des Chuchotements

 *domaine public métropolitain à déclasser*

Date d'édition 07/12/2023	11.11.1806	ECHELLE 1/ 1000
------------------------------	-------------------	--------------------

2156

ETUDE D'IMPACT

Déclassement anticipé d'emprises foncières du domaine public métropolitain

à

Strasbourg-Deux Rives

SOMMAIRE

1. SUR LE CONTEXTE
2. SUR LES MOTIFS DE LA CESSION
3. SUR LE DECLASSEMENT
4. SUR LES MOTIFS DU DECLASSEMENT ANTICIPE
5. SUR LES AVANTAGES ET INCONVENIENTS DU DECLASSEMENT ANTICIPE
 - a. Les inconvénients de l'opération
 - b. Les avantages de l'opération

1. SUR LE CONTEXTE

La zone d'aménagement concerté (ZAC) des Deux-Rives, dont la création a été approuvée par une délibération du 21 février 2014 du conseil de la communauté urbaine de Strasbourg, a notamment pour objectif de permettre l'urbanisation d'une zone de 74 hectares composée de sites non contigus, située entre les villes de Strasbourg et Kehl, dans le périmètre des quartiers strasbourgeois desservis par la nouvelle ligne D du tramway.

Au sein de cette ZAC, le long du Rhin et des bassins portuaires, ce sont 380 000m² de surface de plancher de projets, dont 270 000 m² consacrés aux logements et 110 000m² aux activités socio-économiques, qui doivent être réalisés à l'intérieur de différents îlots ; ils vont conduire à la création de lieux de vies intenses et d'un habitat au bord de l'eau. Ce programme de construction s'inscrit dans un projet urbain plus vaste, avec la création de près de 440 ares d'espaces publics, dont la conception d'un parc urbain linéaire le long des rives du Rhin, d'environ 350 ares.

Dans le cadre de sa mission d'aménageur de la ZAC des Deux-Rives, la société publique locale (SPL) Deux-Rives, poursuit la programmation des constructions engagée sur la partie sud du Port du Rhin, par le développement de l'îlot dénommé « Rives du Rhin Ri3 », d'une superficie d'environ 26 ares.

Cet îlot est découpé en partie sur des parcelles dont l'Eurométropole de Strasbourg est propriétaire.

Ainsi, l'îlot Ri3 va être aménagé sur une surface de 2,23 ares sur la parcelle cadastrée section HZ, numéro 523 (surface totale de 26,90 ares), et, sur une surface de 5,14 ares sur la parcelle cadastrée section HZ, numéro 534 (surface totale de 7,44 ares).

À ce jour, les emprises concernées sont aménagées en espaces ouverts au public. Elles relèvent de ce fait du domaine public métropolitain.

2. SUR LES MOTIFS DE LA CESSION

Les emprises nécessaires au projet d'aménagement porté par la SPL Deux-Rives appartiennent à l'Eurométropole de Strasbourg.

Affectées à des espaces propices à la détente, elles sont destinés à être cédées à la SPL Deux-Rives pour servir de terrains d'assiette à la construction de 26 logements et de parkings en ouvrage qui s'insèrent dans un projet de parc urbain inscrit au programme des

équipements publics de la ZAC. Il s'agit notamment sur Ri2, Ri3 et Ri4, de réaliser un programme mixte incluant des logements, des bureaux, des parkings mutualisés en ouvrage, des cœurs d'îlots arborés et potentiellement un collège pour lequel les discussions se poursuivent avec la collectivité européenne d'Alsace après que son président ait exprimé par courrier en date du 13 novembre 2023 l'intérêt de ce site pour un tel équipement.

L'Eurométropole de Strasbourg prendra par ailleurs une délibération distincte approuvant la cession des emprises foncières, sous réserve de la réalisation de clauses et conditions suspensives qui sont précisées dans l'acte de cession.

3. SUR LE DECLASSEMENT

En application des dispositions de l'article L. 3111-1 du code général de la propriété des personnes publiques, les biens des personnes publiques qui relèvent de leur domaine public sont inaliénables et imprescriptibles. Lorsqu'elles souhaitent céder des terrains relevant de son domaine public, et quel qu'en soit le motif, elles doivent au préalable respecter une procédure bien précise, encadrée par le code précité.

La règle de principe est que les biens dépendant du domaine public ne doivent plus être affectés à un service public ou à l'usage direct du public avant de pouvoir être déclassés du domaine public ; une décision de désaffectation de l'assemblée délibérante doit être prise dans ce sens.

Dans le cadre de l'aménagement de l'îlot Ri3, il est nécessaire de désaffecter les emprises concernées ; cette désaffectation implique la fermeture du site au public, avant que l'assemblée délibérante de l'Eurométropole de Strasbourg se prononce sur la cession de ces emprises.

Pour autant, ce site doit pouvoir être accessible au public tant que les terrains ne sont pas fermés pour motif de travaux.

4. SUR LES MOTIFS DU DECLASSEMENT ANTICIPE

Le législateur prévoit que « *le déclassement d'un immeuble appartenant au domaine public artificiel des personnes publiques et affecté à un service public ou à l'usage direct du public peut être prononcé dès que sa désaffectation a été décidée alors même que les nécessités du service public ou de l'usage direct du public justifient que cette désaffectation ne prenne effet que dans un délai fixé par l'acte de déclassement* » (article L. 2141-2 du code général de la propriété des personnes publiques).

En application de ces dispositions, il est donc possible à une collectivité de déclasser de façon anticipée des biens de son domaine public, et donc d'engager une procédure de cession d'immeuble lui appartenant, sans que la désaffectation de cet immeuble ne soit effective au moment du déclassement, cette désaffectation étant différée.

C'est en ce sens que l'Eurométropole de Strasbourg a décidé de déclasser des emprises de son domaine public, situées sur le site destiné à être aménagé par la SPL Deux-Rives, tout en permettant au public d'accéder aux espaces qui lui sont ouverts.

5. SUR LES AVANTAGES ET INCONVENIENTS DU DECLASSEMENT ANTICIPE

Les débats parlementaires relatifs au déclassement anticipé ont permis de mettre en avant que le déclassement anticipé constitue « *une opération dérogatoire au droit commun et*

comportant un risque financier » ; de fait, « il convient de permettre à l'organe délibérant de se prononcer sur le projet de cession en tenant compte de l'éventuel aléa. L'étude d'impact pluriannuelle permet de mettre en perspective, à court et moyen termes, l'ensemble des avantages et éventuels inconvénients liés à l'opération envisagée. Cette insertion apporte des garanties sur la faisabilité du projet tout en permettant à l'organe délibérant de se prononcer au regard de l'impact sur les finances locales de la collectivité » (Assemblée nationale, 25 avril 2016, déclassement anticipé, n° 3668, amendement n° 2).

1. Les inconvénients éventuels du déclassement anticipé

Le déclassement des emprises de l'ilot Ri3 sera prononcé, alors même qu'elles seront toujours affectées à l'usage direct du public.

L'acte de déclassement doit fixer le délai dans lequel la désaffectation devra avoir lieu, lequel ne pourra excéder six ans au maximum¹.

Or, le déclassement anticipé fait peser un risque sur l'acte de cession de la propriété des emprises faisant l'objet de la présente délibération si la désaffectation en vue de laquelle il est conclu n'est pas assurée dans le délai fixé. En effet, si, dans le délai imparti dans l'acte de déclassement, la désaffectation des emprises n'est pas réalisée, la vente du terrain sera résolue, le prix de vente sera restitué par l'Eurométropole de Strasbourg, qui redeviendra par conséquent propriétaire de ses emprises.

Ce risque principal de non désaffectation et les conséquences induites sont néanmoins limités. Un report du délai de désaffectation, même s'il induirait une délivrance tardive du permis de construire et poserait des problèmes pratiques d'organisation et de poursuite du chantier engagé par la cessionnaire, serait toujours possible par délibération car le délai maximum prévu par la loi entre le déclassement et la désaffectation est de trois ans, reconductible une fois lorsque la désaffectation dépend d'une opération de construction, restauration ou réaménagement, ce qui pourrait s'appliquer si nécessaire dans le cas présent, puisque le délai retenu au départ est de trois ans.

Mais, une conséquence de la non désaffectation dans les délais (hors prorogation) serait de faire retomber les emprises concernées dans le domaine public.

Les inconvénients d'une éventuelle résolution de la vente de ces emprises déjà cédées porteraient sur la perte de dépenses engagées pour mettre en place la procédure (frais de géomètre, frais de personnel des services notamment).

Les travaux et ouvrages éventuellement réalisés feraient retour à l'Eurométropole de Strasbourg. L'acquéreur pourrait donc recevoir une compensation sur le fondement de l'enrichissement sans cause. De même, en ce qui concerne le remboursement des dépenses engagées. La réparation d'autres chefs de préjudice (retards déraisonnables, manque à gagner, etc.) serait également possible.

¹ article L. 2141-2 du code de la propriété des personnes publiques : « *par dérogation à l'article L. 2141-1, le déclassement d'un immeuble appartenant au domaine public artificiel des personnes publiques et affecté à un service public ou à l'usage direct du public peut être prononcé dès que sa désaffectation a été décidée alors même que les nécessités du service public ou de l'usage direct du public justifient que cette désaffectation ne prenne effet que dans un délai fixé par l'acte de déclassement. Ce délai ne peut excéder trois ans. Toutefois, lorsque la désaffectation dépend de la réalisation d'une opération de construction, restauration ou réaménagement, cette durée est fixée ou peut être prolongée par l'autorité administrative compétente en fonction des caractéristiques de l'opération, dans une limite de six ans à compter de l'acte de déclassement. En cas de vente de cet immeuble, l'acte de vente stipule que celle-ci sera résolue de plein droit si la désaffectation n'est pas intervenue dans ce délai. L'acte de vente comporte également des clauses relatives aux conditions de libération de l'immeuble par le service public ou de reconstitution des espaces affectés à l'usage direct du public, afin de garantir la continuité des services publics ou l'exercice des libertés dont le domaine est le siège »*

Enfin, l'absence de désaffectation des terrains empêcherait la conclusion de l'acte de cession, ce qui nuirait par ailleurs à son aménagement.

2. Les avantages du déclassement anticipé

a. avantages liés à la désaffectation ultérieure du terrain

Comme cela l'a déjà été écrit plus haut, la vente d'un terrain dépendant du domaine public d'une collectivité territoriale ne peut être engagée que lorsque cette emprise a été déclassée du domaine public. Pour être déclassée, ce terrain ne doit plus être affecté à l'usage direct du public.

Par conséquent, la cession des emprises de l'îlot Ri3 exige au préalable qu'elles ne soient plus accessibles au public.

Or, le déclassement anticipé permet de faire tomber les emprises concernées immédiatement dans le domaine privé de l'Eurométropole de Strasbourg à compter de la date de la décision prise par l'assemblée délibérante, et de maintenir leur accès au public, jusqu'à leur désaffectation qui interviendra au plus tard le 28 mars 2027.

Grâce au déclassement anticipé, les emprises foncières vont pouvoir être cédées à la SPL Deux-Rives alors même qu'elles vont continuer à être encore utilisées par le public.

Dans le même temps, la cessionnaire, ou une personne qu'elle délèguera, va pouvoir déposer des demandes de permis de construire, les obtenir, et plus généralement purger toutes les conditions suspensives qui seront fixées au compromis de vente des terrains.

Enfin, le déclassement anticipé et la cession des terrains qui l'accompagne vont permettre à l'Eurométropole de Strasbourg, propriétaire, de se désengager de la gestion de ces emprises, alors même qu'elles continuent à être utilisées par le public. Les charges fiscales seront également supportées par le nouvel acquéreur. Ce sont autant de dépenses qui ne sont pas supportées par le budget municipal.

Les avantages du déclassement anticipé et de la désaffectation ultérieure sont donc nombreux.

b. avantages liés à l'opération elle-même

La vente des emprises foncières à la SPL Deux-Rives participe à la poursuite de la nouvelle urbanisation et à la mutation du quartier du Port du Rhin ».

Les îlots sont implantés en plein cœur d'un nouvel espace paysager, de loisirs et de détente à dimension métropolitaine que reflète le futur parc du Rhin.

Délibération au Conseil de l'Eurométropole de Strasbourg du jeudi 28 mars 2024

Transactions amiables sur le territoire de l'Eurométropole de Strasbourg.

Numéro E-2024-193

I) Acquisition

I.1 MITTELHAUSBERGEN : acquisition d'une emprise foncière à usage de voirie située à Mittelhausbergen route de Niederhausbergen

Madame Marie Madeleine RIEHL est actuellement propriétaire d'une parcelle non bâtie à usage de voirie sise à Mittelhausbergen, cadastrée section 3 numéro 129/110 d'une contenance de 26 centiares.

Elle a donné son accord pour la cession de ladite parcelle à l'Eurométropole de Strasbourg moyennant le prix d'un euro.

Il est proposé au Conseil d'approuver l'acquisition de l'emprise foncière à usage de voirie aux conditions financières indiquées ci-dessus.

I.2 PRU NEUHOF : acquisition de parcelles propriété du Conseil de Fabrique de la Paroisse Saint Christophe - rue de l'Indre à Strasbourg

Dans le cadre des opérations de renouvellement urbain menées sur le quartier du Neuhof, il est envisagé un aménagement de l'espace public dans le secteur de la Paroisse Saint Christophe.

Il est projeté le réaménagement et le classement dans le domaine public d'un cheminement piéton entre la rue de l'Indre et le chemin de Lycie, à l'arrière de la Paroisse Saint Christophe. En vue de la réalisation de cet aménagement, qui permettra de conforter la desserte piétonne entre les écoles Guynemer et le cœur de quartier, l'Eurométropole doit se rendre propriétaire de l'emprise nécessaire, aujourd'hui propriété du Conseil de fabrique de la Paroisse Saint Christophe. La surface nécessaire à la réalisation du projet est d'environ 4 ares (sous réserve d'arpentage).

Par ailleurs, la Paroisse souhaite céder à la Métropole un alignement d'arbres situé le long de l'Église et du chemin de Lycie. Les arbres présentent un intérêt patrimonial pour l'Eurométropole et ont été examinés par le service des Espaces verts. Il est donc proposé d'acquérir l'emprise sur laquelle se situe cet alignement.

Lesdites emprises se situent en zone UE1 du PLUi. Il est proposé de procéder à l'acquisition (sous réserve d'arpentage), au prix de 7.000 € l'are, correspondant au prix

pratiqué dans le cadre du protocole foncier en secteur du deuxième Programme de renouvellement urbain de l'agglomération (ANRU), soit un montant de 46.900 € pour une emprise d'environ 6,70 ares. Il est précisé que le service de la division du Domaine n'a pas rendu d'avis sur la valeur vénale, le montant de l'acquisition étant inférieur au seuil minimal de 180.000 €.

Il est proposé au Conseil de procéder à l'acquisition des parcelles nécessaires à la réalisation du projet.

I.3 REICHSTETT : acquisition par l'Eurométropole de Strasbourg des parcelles dans le cadre de la régularisation de l'aménagement de l'EcoParc Rhéna à Reichstett

Dans le cadre de la régularisation, suite à l'aménagement de l'EcoParc Rhéna à Reichstett, l'Eurométropole de Strasbourg doit se porter acquéreur de plusieurs parcelles, propriété de la société BF2 – Rheinpark. Ces parcelles sont pour la plupart grevées partiellement d'un emplacement réservé, également déjà aménagées en voirie et ouvertes au public.

Ces acquisitions portent sur les parcelles cadastrées suivantes, situées en zone A1 du Plan local d'urbanisme intercommunal, soit :

Section 22 n° 80/14 avec 2,15 ares
Section 22 n° 81/14 avec 0,44 are
Section 22 n° 82/19 avec 0,17 are
Section 22 n° 87/19 avec 0,55 are
Section 22 n° 88/19 avec 1,95 ares
Section 22 n° 97/14 avec 49,22 ares
Section 22 n° 110/48 avec 2,77 ares
Section 22 n° 151/22 avec 0,30 are
Section 22 n° 153/14 avec 1,64 ares
Section 22 n° 155/20 avec 6,25 ares
Section 22 n° 157/14 avec 7,17 ares
Section 22 n° 199/38 avec 0,49 are
Section 22 n° 200/38 avec 84,25 ares

En accord avec le propriétaire, l'acquisition interviendra à l'euro symbolique.

Il est proposé au Conseil de l'Eurométropole de Strasbourg d'approuver cette acquisition aux conditions financières indiquées ci-dessus.

II) Cession

NIEDERHAUSBERGEN : cession d'un ensemble immobilier sis 2/2a rue de Bischheim

L'Eurométropole de Strasbourg a acquis par voie de préemption le 8 mars 2018, un ensemble immobilier, de 18,97 ares, constitué de deux maisons d'habitation, sis 2/2a rue de Bischheim à Niederhausbergen, pour un montant de 500 000 € auquel s'ajoute

20 000 € de commission d'agence. Ces biens sont situés en zonage UAA1 au PLUi et sont cadastrés :

Section 1 n°71 de 3, 61 ares
Section 2 n°67 de 1, 38 ares
Section 12 n°157/3 de 3, 23 ares
Section 12 n°158/4 de 3, 79 ares
Section 12 n°165/2 de 1, 35 ares
Section 12 n°169/3 de 2, 59 ares
Section 12 n°173/4 de 3, 02 ares

Cette préemption est intervenue dans le cadre de l'Orientation d'Aménagement de Programmation « Secteur Sud » inscrite au Plan local d'urbanisme intercommunal (PLUi) approuvé le 16 décembre 2016. Celle-ci prévoit que des amorces de voies de liaisons douces devront être aménagées et permettre à terme de créer des connexions entre la zone du lotissement et les espaces limitrophes. Le cœur de village au Nord-Ouest du lotissement est cité comme étant un de ces espaces. De plus, la création de ce chemin en mode actif entre cet espace de cœur de village et le lotissement est matérialisée dans le schéma de principe de l'OAP.

La commune de Niederhausbergen souhaite se rendre propriétaire de cet ensemble immobilier et sollicite à cet effet l'Établissement public foncier d'Alsace pour l'acquisition et le portage de ce bien. Cette acquisition revêt un intérêt certain pour la commune, puisqu'il lui permettra de réaliser un projet d'ensemble, d'une part qui répondra à l'OAP par la création d'un cheminement doux, et d'autre part valorisera le secteur par un projet d'habitation, en cours de définition.

Dans ces conditions, il est proposé au Conseil de l'Eurométropole de Strasbourg d'approuver la vente au profit de l'Établissement public foncier d'Alsace de cet ensemble immobilier vacant, au prix de 500 000 € auquel s'ajoute 20 000€ de commission d'agence soit un montant total de 520 000 €.

Il est proposé au Conseil de céder ces parcelles aux conditions financières exposées ci-dessus

III) Mise en place de servitude

ILLKIRCH-GRAFFENSTADEN : constitution d'une servitude de passage sur une parcelle sise Chemin du Rheingartenweg, au profit de l'Eurométropole de Strasbourg

L'Eurométropole de Strasbourg est propriétaire de la Maison forestière du Rheingarten située sur la parcelle cadastrée section 35 n°362 à Illkirch-Graffenstaden.

L'accès à cette maison forestière nécessite de passer par la parcelle cadastrée section 35 n°450/243 sis chemin du Rheingartenweg.

Aussi, afin de régulariser cette situation, il est proposé d'instaurer, au profit de l'Eurométropole de Strasbourg ou de tout préposé ou locataire, une servitude de passage à pied et de tout véhicule léger ou lourd de style camionnette avec remorque, tracteur agricole avec benne sur la parcelle cadastrée section 35 n°450/243.

Cette servitude sera inscrite comme suit, sur la parcelle (fonds servant) cadastrée :

Commune d'Illkirch-Graffenstaden
Lieudit « Rheingarten »
Section 35 n°450/243 de 6,20 ares
Propriété du CTI

Au profit de la parcelle (fonds dominant) cadastrée :

Commune d'Illkirch-Graffenstaden
Lieudit « Rheingarten »
Section 35 n°362 de 21,59 ares.

Sur une emprise de 28 mètres de long et 5 mètres large de la parcelle, tel que ce passage figure sur le plan annexé.

Il est demandé au Conseil d'approuver la mise en place de la servitude au profit de l'Eurométropole.

Je vous demande de bien vouloir adopter le projet de délibération suivant :

Le Conseil
vu la loi n°2014-173 du 21 février 2014 de programmation
pour la ville et la cohésion urbaine, dite Loi Lamy,
vu l'annexe C9 de la convention pluriannuelle de renouvellement
urbain de l'Eurométropole de Strasbourg signée le 27 mars 2020,
vu l'avis des domaines en date du 29 février 2024 n° 2023-67326-96529
sur proposition de la Commission plénière
après en avoir délibéré

approuve

I) Acquisition

I.1 L'acquisition par l'Eurométropole de Strasbourg de l'emprise foncière à usage de voirie située route de Niederhausbergen à Mittelhausbergen, auprès de Madame Marie Madeleine RIEHL (ou toute personne physique ou morale substituée dans ses droits et obligations) et dont la désignation est la suivante :

Commune de MITTELHAUSBERGEN
Section 3 numéro 129/110 lieudit D 31 pour une contenance de 26 centiares.
Moyennant le prix d'UN EURO (1,00 EUR) hors taxes, frais, droits et émoluments éventuellement dus en sus par l'acquéreur.

I.2 L'acquisition auprès du Conseil de fabrique de l'Église Catholique Saint Christophe des emprises nécessaires à la réalisation du projet d'aménagement d'un chemin piéton entre la rue de l'Indre et le Chemin de Lycie dans le quartier du Neuhof à Strasbourg, cadastrées comme suit :

Commune de Strasbourg – Neuhof

Lieudit : rue de l'Indre

Une emprise d'environ 6,70 ares (sous réserve d'arpentage), à détacher de la parcelle cadastrée Section IV N°430/42 de 40,43 ares

Soit une emprise totale d'environ 6,70 ares (sous réserve d'arpentage), moyennant le prix de 7.000,00 € l'are, soit un prix de vente de 46.900 € (quarante-six mille neuf cents euros) pour l'emprise concernée, les parcelles se situant en zone UE1 du PLUi. Le prix de 7.000 € l'are est conforme au prix prévu par le protocole foncier dans le cadre des acquisitions situés dans le périmètre du deuxième Programme de renouvellement urbain de l'agglomération (ANRU).

I.3 L'acquisition par l'Eurométropole de Strasbourg des parcelles auprès de la société BF2 – RHEINPARK , cadastrées comme suit :

Commune de REICHSTETT :

WALDSTUECKE

Section 22 n° 80/14 avec 2,15 ares

Section 22 n° 81/14 avec 0,44 are

Section 22 n° 82/19 avec 0,17 are

Section 22 n° 87/19 avec 0,55 are

Section 22 n° 88/19 avec 1,95 ares

Section 22 n° 97/14 avec 49,22 ares

Section 22 n° 110/48 avec 2,77 ares

Section 22 n° 151/22 avec 0,30 are

Section 22 n° 153/14 avec 1,64 ares

Section 22 n° 155/20 avec 6,25 ares

Section 22 n° 157/14 avec 7,17 ares

Section 22 n° 199/38 avec 0,49 are

Section 22 n° 200/38 avec 84,25 ares

Propriété de la société BF2 - RHEINPARK

Moyennant le prix d'un euro symbolique, toutes taxes et frais éventuellement dus en sus à la charge de l'acquéreur.

II) Cession

Cession des parcelles sises 2/2a rue de Bischheim, à NIEDERHAUSBERGEN, à l'Établissement Public Foncier d'Alsace, cadastrées :

Commune de NIEDHERHAUSBERGEN

Section 1 n°71 de 3, 61 ares

Section 2 n°67 de 1, 38 ares

Section 12 n°157/3 de 3, 23 ares

Section 12 n°158/4 de 3, 79 ares
Section 12 n°165/2 de 1, 35 ares
Section 12 n°169/3 de 2, 59 ares
Section 12 n°173/4 de 3, 02 ares

Moyennant le prix de cession de 500 000 € pour le bien et 20 000 € pour la commission d'agence soit un montant total de CINQ CENT VINGT MILLE EUROS (520 000 €), toutes taxes et frais éventuellement dus en sus à la charge de l'acquéreur.

III) Mise en place de servitude

La mise en place d'une servitude de passage à titre permanent, pour toute personne et tout véhicule léger ou lourd de style camionnette avec remorque et tracteur agricole avec benne au profit de l'Eurométropole ou de tout préposé ou locataire permettant ainsi la desserte de la parcelle (fonds dominant) cadastrée :

Commune d'Illkirch-Graffenstaden
Lieudit « Rheingarten »
Section 35 n°362 de 21,59 ares.

Sur la parcelle (fonds servant) cadastrée :

Commune d'Illkirch-Graffenstaden
Lieudit « Rheingarten »
Section 35 n°450/243 de 6,20 ares,

Sur une emprise de 28 mètres de long et 5 mètres large, tel que ce passage figure sur le plan annexé.

décide

- l'imputation de la dépense d'un euro relative à l'acquisition de la parcelle à usage de voirie sise à Mittelhausbergen sur la ligne budgétaire fonction 518, nature 2112, programme 1557, service AD03 – enveloppe 2023/AP0367,
- l'imputation de la dépense de 46 900,00 € relative à l'acquisition à réaliser auprès de la Paroisse Saint Christophe au Neuhof sur la ligne budgétaire Fonction 518 - Nature 2112 - Programme 1557 - Service AD03 - Enveloppe 2023/AP0367,
- l'imputation de la dépense de 1€ relative à l'acquisition des parcelles dans le cadre de la régularisation suite à l'aménagement de l'EcoParc Rhénan à Reichstett sur la ligne budgétaire fonction 518, nature 2112, programme 1557, service AD03 - enveloppe 2023/AP0367,
- l'imputation de la recette de 520 000 € relative à la cession d'un ensemble immobilier sis 2/2a rue de Bischheim sur la ligne budgétaire fonction 820, nature 775, service AD03B,

- *la mise en place de la servitude de passage sur la parcelle sise à Illkirch-Graffenstaden Lieudit Rheingarten Section 35 n°450/243 au profit de l'Eurométropole,*

autorise

la Présidente ou son-sa représentant-e à signer les actes d'acquisition à intervenir et tout document concourant à la bonne exécution de la présente délibération.

**Adopté le 28 mars 2024
par le Conseil de l'Eurométropole de Strasbourg**

**Rendu exécutoire après
transmission au contrôle de légalité préfectoral
le 4 avril 2024**

(Accusé de réception N°067-246700488-20240328-165668-DE-1-1)

**et publication sur le site Internet www.strasbourg.eu
le 4 avril 2024**

MITTELHAUSBERGEN - Route de Niederhausbergen

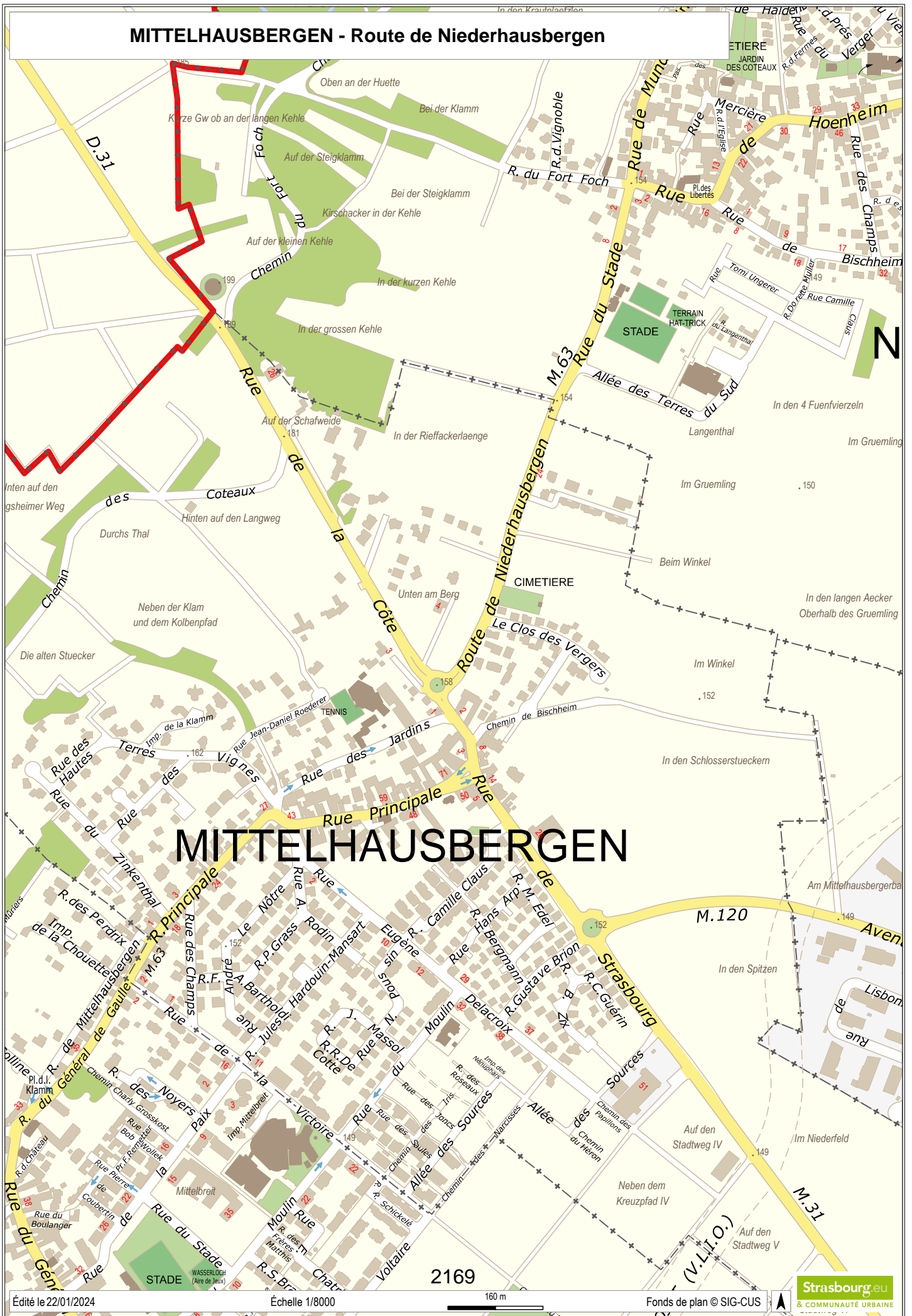

MITTELHAUSBERGEN

MITTELHAUSBERGEN - Route de Niederhausbergen

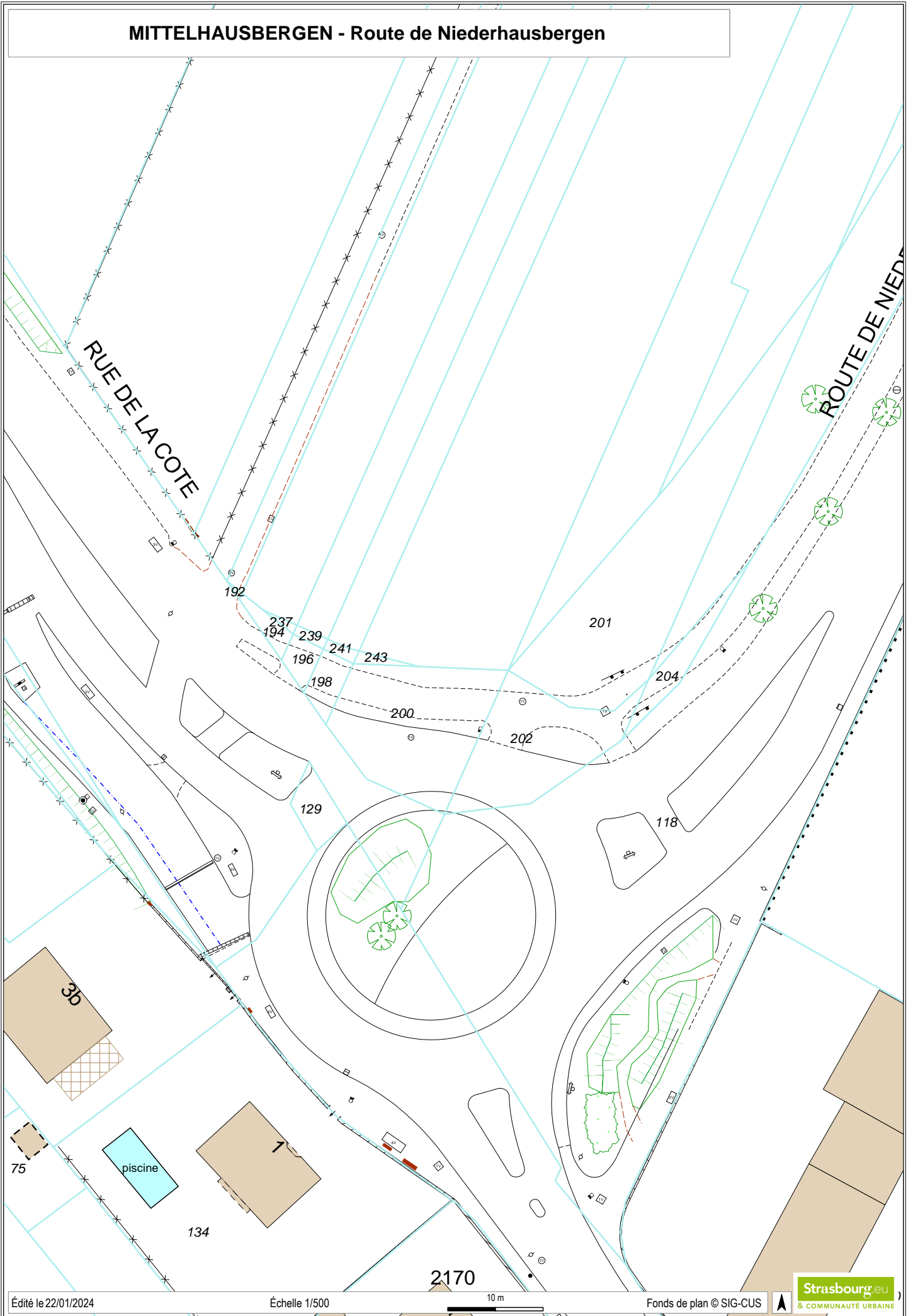

STRASBOURG - NEUHOF : acquisition auprès de la Paroisse Saint Christophe



EGLISE CATHOLIQUE
SAINT CHRISTOPHE

Parcelle-initiale
4059 m²

254 m²

391 m²

9 m²

400 100

CHEMIN DE LYCIE
ALLEE PIETONNE

OPÉRATION C9
logements intermédiaires

12 places

RUE DE L'INDRE

OPÉRATION C8a
logements collectifs
La Poste

R+5

R+3

OPÉRATION C8b
logements seniors
multi-accueil

R+3

R+4

R+3

R+2

LA CLÉ DES CHAMPS RDC

2172

RUE DE CLAIRVIVRE

9 places

8 places

14 places

OPÉRATION C10
logements collectifs
et intermédiaires

R+1+A

R+2

R+2

ALLEE PIETONNE

REICHSTETT - Waldstuecke





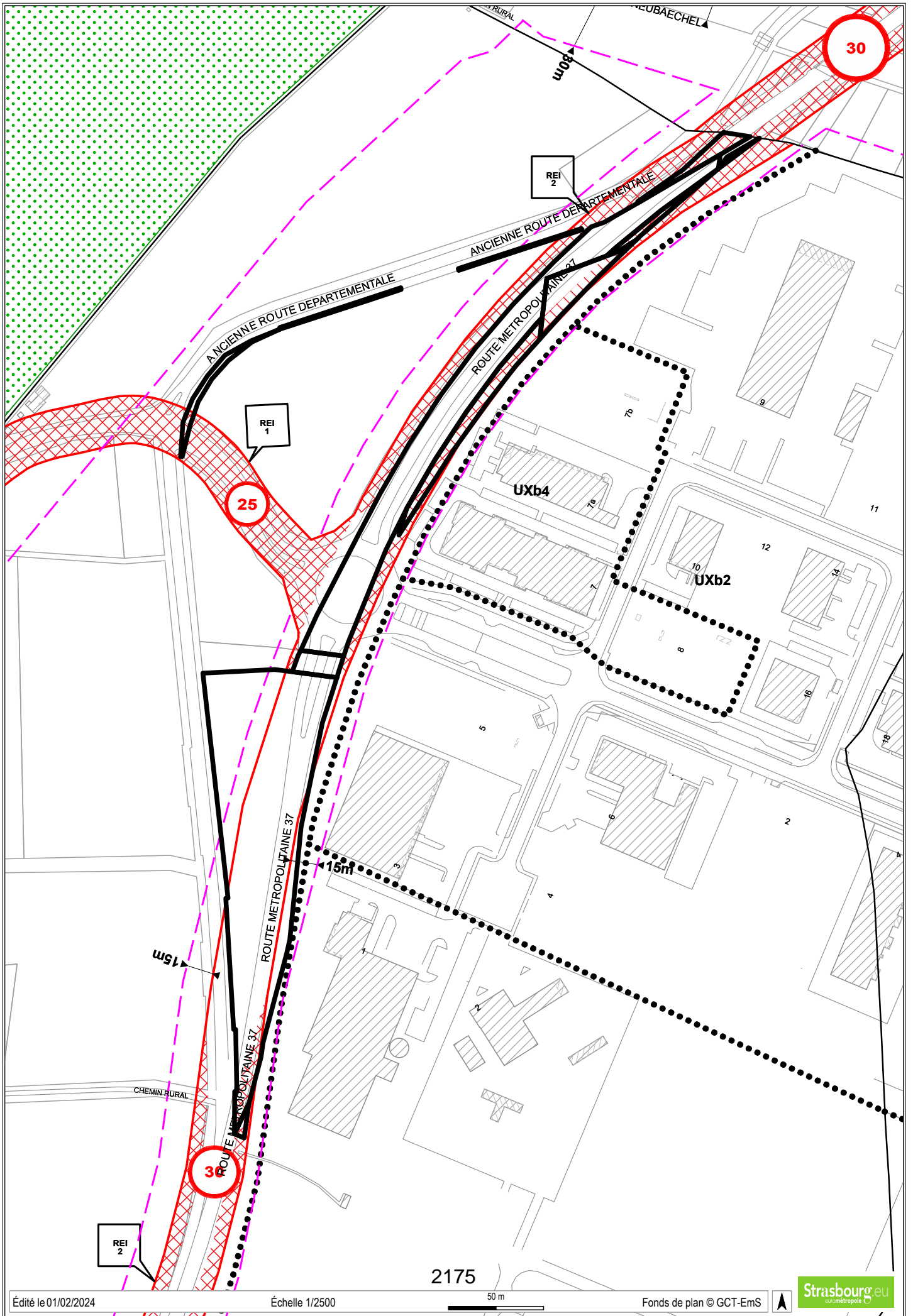

NIEDERHAUSBERGEN - 2/2a rue de Bischheim



NIEDERHAUSBERGEN

FELSHAUSBERGEN

NIEDERHAUSBERGEN - 2/2a rue de Bischheim

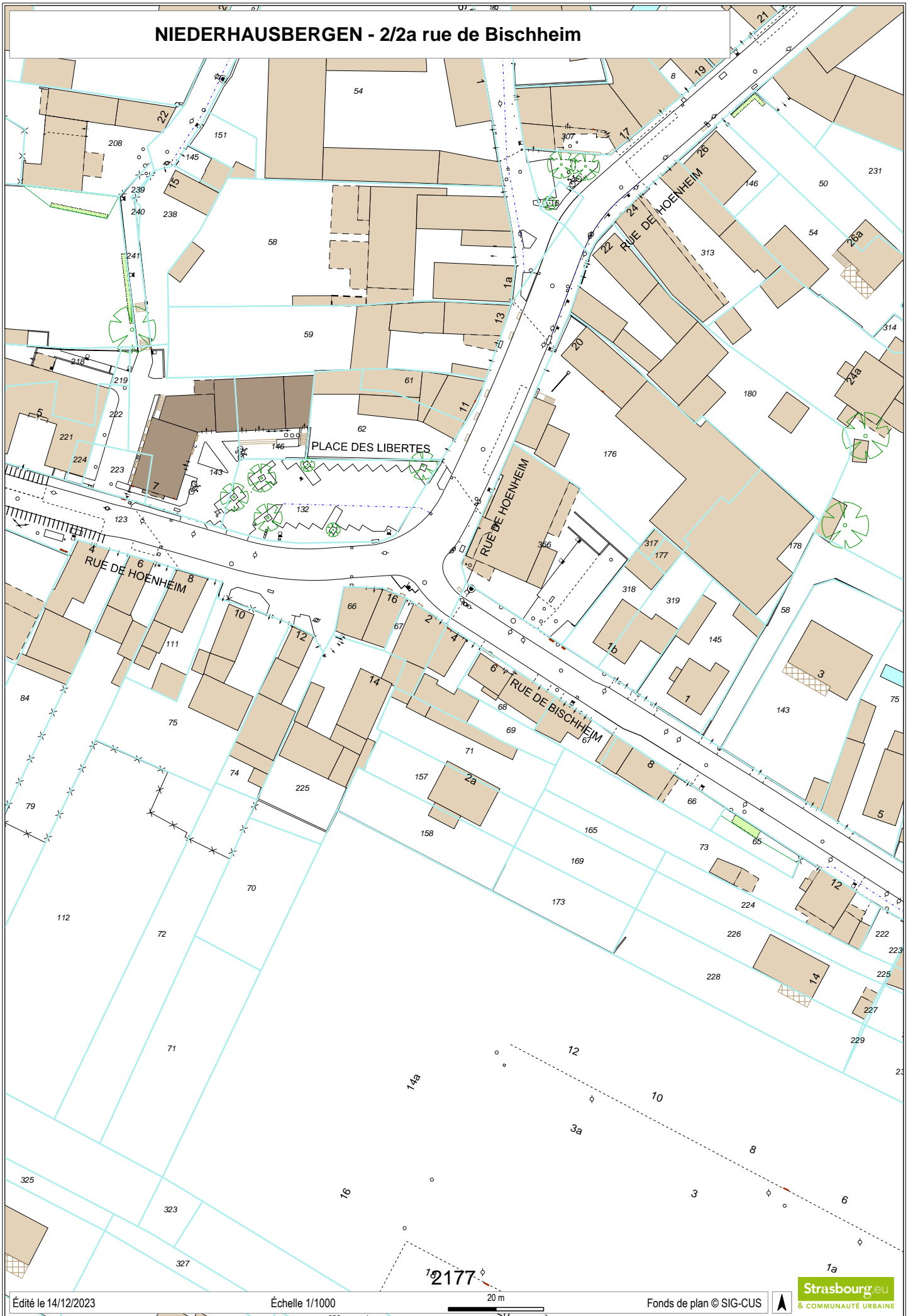

Direction Générale des Finances Publiques

Le 29/02/2024

Direction régionale des Finances Publiques du Grand-Est et du
département du Bas-Rhin

Pôle pilotage des missions et animation du réseau

Division du Domaine - Pôle d'évaluation domaniale

4 Place de la République CS 51002

67070 STRASBOURG Cedex

Téléphone : 03 88 10 35 00

Courriel : drfip67.pole-evaluation@dgfip.finances.gouv.fr

Le Directeur régional des Finances publiques de la
région Grand Est et du département du Bas-Rhin

à

POUR NOUS JOINDRE

Affaire suivie par : Gabrielle DREYER

Courriel : gabrielle.dreyer@dgfip.finances.gouv.fr

Téléphone : 03 88 10 35 02 – 06 21 99 79 44

EUROMÉTROPOLE DE STRASBOURG

Réf DS : 15406898

Réf OSE : 2023-67326-96529

AVIS DU DOMAINE SUR LA VALEUR VÉNALE

[La charte de l'évaluation du Domaine, élaborée avec l'Association des Maires de France, est disponible sur le site \[collectivites-locales.gouv.fr\]\(http://collectivites-locales.gouv.fr\)](#)



Nature du bien :

Ensemble immobilier comprenant une maison d'habitation et une maison inachevée

Adresse du bien :

2a rue de Bischheim
67207 NIEDERHAUSBERGEN

Valeur :

554 000 € HT, assortie d'une marge d'appréciation de 10 %

(des précisions sont apportées au paragraphe 9 « détermination de la valeur vénale »)

1 - CONSULTANT

Consultant : Eurométropole de Strasbourg

Affaire suivie par : Mme Héroïse TORTOSA, chargée de transactions immobilières / tél. 03 68 98 64 48
heloise.tortosa@strasbourg.eu

Vos références : /

2 - DATES

de consultation :	15/12/2023
le cas échéant, du délai négocié avec le consultant pour émettre l'avis:	-
le cas échéant, de visite de l'immeuble :	29/01/2024
du dossier complet :	29/01/2024

3 - OPÉRATION IMMOBILIÈRE SOUMISE À L'AVIS DU DOMAINE

3.1. Nature de l'opération

Cession :	<input type="checkbox"/>
Acquisition :	amiable <input type="checkbox"/> par voie de préemption <input type="checkbox"/> par voie d'expropriation <input type="checkbox"/>
Prise à bail :	<input type="checkbox"/>
Autre opération :	

3.2. Nature de la saisine

Réglementaire :	<input type="checkbox"/>
Facultative mais répondant aux conditions dérogatoires prévues en annexe 3 de l'instruction du 13 décembre 2016 ¹ :	<input type="checkbox"/>
Autre évaluation facultative (décision du directeur, contexte local...)	<input type="checkbox"/>

3.3. Projet et prix envisagé

L'Eurométropole de Strasbourg a acquis le bien en 2018 par préemption. Elle envisage la revente du bien au profit de l'Établissement Public Foncier (EPF) d'Alsace qui va assurer un portage au profit de la commune de Niederhausbergen. Le projet consiste en un cheminement doux vers le lotissement situé à l'arrière de cet ensemble immobilier.

4 - DESCRIPTION DU BIEN

4.1. Situation générale

Située dans la Plaine du Rhin à 150 mètres d'altitude, la commune de Niederhausbergen compte 1 673 habitants (source INSEE 2021) et s'étend sur une superficie de 308,6 hectares. Niederhausbergen se trouve au pied des collines de Hausbergen, à une dizaine de kilomètres au nord-ouest de Strasbourg. La commune fait partie de l'Eurométropole de Strasbourg.

¹ Voir également page 17 de la Charte de l'évaluation du Domaine

Le village s'est bâti le long des axes reliant transversalement les communes de l'ouest strasbourgeois (Oberhausbergen/Mittelhausbergen, Mundolsheim, Souffelweyersheim).

A l'origine essentiellement agricole, la commune s'est progressivement agrandie par la création de différents quartiers, notamment pendant l'entre-deux-guerres, le long du CD 184 (rue de Hoenheim), avec la construction de maisons par des employés de la gare de triage de Hausbergen située à proximité. Depuis, d'autres zones de résidences se sont rajoutées.

Deux zones d'activités (la Redoute et les Portes de l'Europe) accueillent diverses entreprises qui participent ainsi au développement local.

La commune est proche du parc naturel régional des Vosges du Nord.

4.2. Situation particulière - environnement - accessibilité - voirie et réseau

L'unité foncière à évaluer est située au centre de la commune de Niederhausbergen, à proximité de la mairie et de différents commerces.

4.3. Références cadastrales

L'immeuble sous expertise figure au cadastre de NIEDERHAUSBERGEN sous les références suivantes :

Section	Parcelle	Adresse/Lieudit	Superficie (ares)	Zonage
1	71	Village	3,61	UAA1
2	67	Rue de Bischheim	1,38	
12	157	Rue de Bischheim	3,23	
	158	In Hilb ob Gruemling	3,79	
	165	In Hilb ob Gruemling	1,35	
	169	In Hilb ob Gruemling	2,59	
	173	In Hilb ob Gruemling	3,02	
TOTAL :			18,97	

4.4. Descriptif



Ensemble immobilier, constitué de deux maisons bâties sur quatre parcelles et de trois parcelles contiguës.

La première maison est de type R+1, sur cave partielle. Selon VisuDGFIP, la maison a été construite en 1900, elle est en catégorie cadastrale 8 et dispose d'une surface habitable de 136 m², en sus d'une cave de 23 m² et d'un garage de 41 m².

Selon la mairie, la maison au 2 rue de Bischheim a fait l'objet d'un permis de construire en 1993 et a été construite à la place d'une ancienne maison qui avait la même implantation, mais était plus haute d'un niveau.

La façade de la première maison (ancienne) donne sur la rue de Bischheim. La maison se compose d'une cave très partielle, d'un rez-de-chaussée, et de l'étage (les combles ne sont pas aménagés). Un passage (porche) longe l'ensemble du bâti et débouche en fond de parcelle sur les parcelles supportant la maison sise au 2A.

Ainsi la surface au sol représente environ 115 m² au rez-de-chaussée et 89 m² à l'étage. Les travaux effectués ont permis d'aménager le passage (porche), de rénover les murs, la toiture, les fenêtres extérieures et les volets en bois et de créer une terrasse installée au-dessus du passage d'accès. La terrasse est cependant restée inutilisée si l'on en juge par son état d'entretien, tout comme l'intérieur de la maison, laissé à l'état brut. Les sols sont en béton, les murs de brique nue, parfois recouverts d'enduit ou de béton, la toiture est partiellement isolée.

Le premier portail d'entrée, en bois, donne sur un passage carrelé au plafond lambrissé, assez large pour laisser passer une voiture. Le passage comporte deux autres portails en enfilade. Le deuxième portail est en bois vitré, le dernier est métallique, vitré également.

Sur la droite de ce passage, immédiatement en entrant, on accède par une porte d'entrée à deux pièces en enfilade à l'état brut. Un escalier en béton brut permet d'accéder au premier niveau, qui comprend les combles, isolés dans la partie inférieure. Ce niveau occupe toute la superficie du bâtiment, y compris celle située au-dessus du passage. Si les arrivées d'eau et d'électricité sont bien prévues, la maison n'en est pas équipée. Elle n'est pas davantage équipée d'un système qui permette de chauffer le bâtiment. Le gros œuvre est terminé ; il reste à rendre la maison habitable (absence de cuisine, de salle de bains, de WC).

Après le deuxième portail, on accède sur la droite à un WC, et plus loin, par un escalier, à la cave en sous sol.

Juste avant le troisième portail et sur la gauche, une porte donne accès à une cuisine sommaire qui sert essentiellement aux travaux de jardinage. Elle comprend un chauffe-eau électrique, de marque DE DIETRICH, d'une capacité de 50 l.

Le troisième portail permet d'accéder par des allées, bétonnées ou pavées de grès, à la nouvelle maison, entourée de son jardin.

Dépendances

Immédiatement à gauche de la cuisine d'extérieur et dans son prolongement, se trouvent trois dépendances fermées et une dépendance ouverte, qui servent de lieux de stockage.

Le Diagnostic de Performance Énergétique (DPE), établi le 04/07/2016, précise qu'il a été repéré de l'amiante au niveau des panneaux du plafond d'une des dépendances.

La maison du 2A. Selon VisuDGFIP, elle a été construite en 1968. Elle dispose d'une surface habitable de 86 m², d'un garage de 22 m², d'une cave de 63 m², d'un grenier de 40 m² et d'une terrasse de 4 m². La véranda de 19 m² n'est pas déclarée.

Elle dispose d'un niveau droit sur sous-sol semi-enterré, de combles très réduits (non visités car l'escalier est très raide) et d'une véranda fermée vitrée, chauffée et climatisée. Très bien située au centre du bourg, la maison est toutefois au calme en bordure des champs, éloignée de son voisinage et de la route. En revanche, il n'est possible d'y accéder que par le passage créé dans la maison sise au n°2. Il n'y a pas d'autre accès à la voirie.

Elle est dans un bon état général d'entretien et d'équipement, tant à l'extérieur qu'à l'intérieur.

Le chauffage est central au fuel, la cuve est enterrée dans le jardin, à l'avant de la maison. La maison est protégée par un système d'alarme installé aux frais des propriétaires. Le compteur électrique refait à neuf est aux normes actuelles, cependant l'installation électrique comporte des anomalies.

Au sous-sol, entièrement carrelé, un garage chauffé permet d'y garer une voiture. Des placards sont aménagés sur l'un des murs du sous-sol.

On accède à la chaufferie fermée par une porte métallique. La chaudière au fioul est de marque DE DIETRICH.

La buanderie, également fermée par une porte métallique, est équipée de placards et d'étagères.

A l'arrière de la maison, deux chambres sont également aménagées. Les murs sont lambrissés, les sols sont recouverts de moquette et des placards muraux y sont installés. Les fenêtres sont en bois simple vitrage.

L'accès à l'étage est possible par un escalier métallique carrelé.

Une cuisine équipée en bois (dans laquelle certains appareils électroménagers sont encore présents : le four, la hotte ...), la salle de bains, refaite, un WC indépendant, un petit débarras, deux chambres et la véranda occupent cet étage.

Les sols sont carrelés ou en bois. Le salon-séjour et l'une des deux chambres disposent de planchers non flottants (vrai plancher posé récemment), tandis que la seconde chambre dispose d'un plancher flottant ; les murs des pièces sont peints, parfois carrelés (toilettes, salle de bains) ou en lambris de très belle facture dans le séjour. Dans le couloir, des jardinières en marbre peuvent accueillir des décorations florales. Les fenêtres sont en cadre bois. Les volants roulants du salon-séjour sont électriques.

Le Diagnostic de Performance Énergétique (DPE), établi le 04/07/2016, classe le bien du 2A rue de Bischheim en catégorie F pour la performance énergétique et en G pour son impact en termes d'émission de gaz à effet de serre. Il mentionne également que l'installation électrique comporte des anomalies.

Les parcelles nues sont contiguës et dédiées en partie au jardin potager et à une dizaine d'arbres fruitiers (cerises, mirabelles, pommes, framboises...) ainsi qu'en partie à un jardin d'agrément, sur lequel a été édifée une petite construction en bois sur sol bétonné qui permet de s'installer à l'extérieur en s'abritant des intempéries. Il s'agit des parcelles section 12 n° 165, 169 et 173, d'une emprise totale de 6,96 ares.

4.5. Surfaces du bâti

D'après VisuDGFIP, la surface habitable est de **136 m² SH** pour la maison inachevée. Cette mesure est cohérente avec les éléments visuels, et sera donc retenue.

S'agissant de la maison située au 2A rue de Bischheim, la surface habitable est de 86 m² d'après VisuDGFIP. Le relevé de surface habitable mentionné dans le diagnostic est de **100,76 m² SH**. Cette dernière mesure est cohérente avec les éléments visuels, et sera donc retenue.

5 – SITUATION JURIDIQUE

5.1. Propriété de l'immeuble

L'ensemble immobilier appartient à l'Eurométropole de Strasbourg.

5.2. Conditions d'occupation

Le bien est libre de toute occupation.

6 - URBANISME

Les parcelles sont situées en zone UAA1 du Plan Local d'Urbanisme (PLU) de l'Eurométropole de Strasbourg approuvé le 25 juin 2021.

La zone UAA est une zone urbaine à vocation mixte (habitat, commerces, services, activités diverses, équipements publics et/ou d'intérêt collectif), elle identifie les tissus anciens villageois traditionnels.

Sauf dispositions particulières indiquées au règlement graphique, la construction d'un bâtiment doit se conformer aux implantations dominantes des bâtiments existants ou reprendre la même implantation que celle du bâtiment préexistant, en respectant le caractère patrimonial de la zone.

S'il y a le long de certaines voies un ordonnancement de fait des bâtiments existants qui marque le caractère de la rue, le respect d'un tel ordonnancement peut être imposé pour toute construction nouvelle qui s'y insérera.

Les constructions doivent se conformer aux implantations dominantes des bâtiments existants ou reprendre la même implantation que celle du bâtiment préexistant.

L'implantation des constructions le long de la limite séparative peut être imposée, lorsque sur l'unité foncière voisine il existe un bâtiment avec pignon en attente.

Un recul équivalent à la saillie de la toiture sur le plan de la façade latérale peut être imposé afin de respecter la tradition locale du « Schlupf ».

La distance comptée horizontalement de tout point de la construction au point de la limite parcellaire qui en est le plus rapproché doit être au moins égale à la moitié de la différence d'altitude entre ces points ($L = H/2$), sans pouvoir être inférieure à 3 mètres.

Les constructions situées en second rang, peuvent s'implanter le long des limites séparatives, si leur hauteur hors tout, au droit de la limite séparative et dans les marges d'isolement, n'excède pas 3,50 mètres, mesuré par rapport au niveau moyen du terrain d'assise de la construction, ou lorsque la construction peut être accolée à un pignon existant en attente, sans dépassement dans aucun sens.

Une distance d'au moins 3 mètres est imposée entre deux bâtiments non contigus.

La hauteur maximale des constructions est mesurée à l'égout principal de toiture :

— par rapport au niveau moyen de la voie de desserte existante ou à créer pour les constructions implantées en premier rang ;

— par rapport au niveau moyen du terrain d'assise de la construction pour les constructions implantées en second rang.

En cas de démolition de bâtiment constituant un élément du tissu traditionnel caractéristique de la zone, la reconstruction devra se faire à la même hauteur que le bâtiment démoli.

La définition volumétrique et architecturale des façades et des toitures doit s'intégrer à la composition de la rue, de la place, de l'îlot...

En outre, les constructions doivent s'intégrer harmonieusement à la séquence dans laquelle elles s'insèrent, en tenant notamment compte des hauteurs des constructions riveraines et voisines.

20 % au moins de la superficie du terrain doit être réservée à des aménagements paysagers réalisés en pleine terre.

Cette disposition ne s'applique pas en cas :

— de réhabilitation dans les volumes préexistants, y compris la création de surface de plancher sous le couvert de la toiture existante ;

— de reconstruction à l'identique d'un bâtiment préexistant.

Le coefficient de biotope par surface est fixé à 30 %.

Lorsque les espaces libres sont aménagés en pleine terre, ils doivent être plantés à raison d'au moins un arbre par tranche entière de 100 m² de surface en pleine terre. La préservation des arbres préexistant peut être prise en compte dans le calcul précité.

Qualification du terrain :

L'emprise située en zone UAA a la qualification de terrain à bâtir au sens de l'article L 322-3 du Code de l'expropriation, car située dans une zone déclarée constructible et desservie par les VRD.

7 - MÉTHODE D'ÉVALUATION MISE EN ŒUVRE

La valeur vénale est déterminée par la méthode par comparaison qui consiste à fixer la valeur vénale à partir de l'étude objective des mutations de biens similaires ou se rapprochant le plus possible de l'immeuble à évaluer sur le marché immobilier local. Au cas particulier, cette méthode est utilisée, car il existe un marché immobilier local avec des biens comparables à celui du bien à évaluer.

Au regard de la nature du bien, il convient d'utiliser la méthode analytique. Il s'agit de décomposer l'ensemble immobilier en ses différents éléments : d'une part la maison inachevée sise 2 rue de Bischheim, d'autre part la maison d'habitation plus récente de 1968 et enfin le terrain à bâtir. Chaque élément fait l'objet d'une évaluation particulière.

8 - MÉTHODE COMPARATIVE

8.1. Détermination de la valeur de la maison inachevée – 2 rue de Bischheim

8.1.1. Étude de marché

L'étude de marché porte sur des cessions récentes (années 2021 à 2023) de maisons d'habitation construite entre 1880 et 1920, installées sur la commune de Niederhausbergen. Le marché étant faible, la recherche a été étendue aux communes voisines.

8.1.2. Sources internes à la DGFIP et critères de recherche – Termes de comparaison

DATE	COMMUNE	SECT.	N° PLAN	SURFACE (ARES)	N°	RUE	CN	SH (m ²)	PRIX	VALEUR €/m ² SH
27/01/21	SOUFFELWEYERSHEIM	4	218/143	7,82	29	RUE DE LA VILLE	1914	95	354 000 €	3 726 €
22/09/21	SOUFFELWEYERSHEIM	4	632/136-634/137	5,37	23	RUE DE LA VILLE	1904	108	364 100 €	3 371 €
30/09/21	OBERHAUSBERGEN	1	48	0,71	5	RUE DES VIGNES	1890	90	231 203 €	2 569 €
17/01/22	OBERSCHAEFFOLSHEIM	6	19	4,58	2	RUE DU NOYER	1900	103	334 300 €	3 246 €
03/02/22	OBERSCHAEFFOLSHEIM	2	54	3,56	32	RUE DE LA MAIRIE	1880	110	219 000 €	1 991 €
09/05/22	NIEDERHAUSBERGEN	4	276/189-277/19-284/190	6,47	2	RUE DU STADE- RUE DE MITTELHAUSBERGEN- UBER MITTELHAUSBERGEN WEG	1911	130	366 000 €	2 815 €
20/06/22	SOUFFELWEYERSHEIM	12	69	5,76	34	ROUTE DE BRUMATH	1890	75	247 675 €	3 302 €
05/09/22	OBERSCHAEFFOLSHEIM	3	33	0,73	10	IMPASSE HUBSCHER	1912	76	282 500 €	3 717 €
24/01/23	NIEDERHAUSBERGEN	4	358/136	1,11	5	RUE DE MUNDOLSHEIM	1905	79	188 500 €	2 386 €
									Moyenne :	3 014 €
									Médiane :	3 246 €
									Minimum :	1 991 €
									Maximum :	3 726 €

Les termes recensés sont compris dans une fourchette allant de 1 991 € HT/m² à 3 726 € HT/m². Les valeurs moyenne et médiane sont respectivement de 3 014 HT/m² et 3 246 € HT/m².

8.1.3. Autre source externe à la DGFIP

La cote annuelle des valeurs vénales immobilières et foncières 2023, dite cote CALLON, indique qu'à Souffelweyersheim, commune la plus proche et la plus comparable parmi celles référencées, les maisons individuelles anciennes s'échangent en moyenne entre 1 540 € HT/m² et 5 080 € HT/m².

8.1.4. Analyse et arbitrage du service – Termes de référence et valeur retenue

L'étude de marché réalisée recense neuf mutations intervenues sur la période récente à Niederhausbergen et dans les communes voisines. Toutes les maisons disposent de dépendances, à l'instar du bien à évaluer.

Il s'agit de maisons individuelles construites fin XIXème – début XXème siècles (pour rappel, d'après l'application cadastrale VISUDGFIP, le bien objet de la présente évaluation a été construit en 1900).

Les termes de comparaison retenus disposent d'une surface habitable comprise entre 75 m² et 130 m² (le bien évalué compte 136 m² d'après VISUDGFIP).

Leur terrain d'assiette compte entre 0,71 are et 7,82 ares (celui du bien évalué fait 4,99 ares – parcelles section 1 n° 71 et section 2 n° 67).

Dans le cadre de cette estimation, aucun terme n'a été recensé par le Pôle d'Évaluation domaniale pour des maisons inachevées comprenant le gros œuvre, la charpente et la toiture, les fenêtres.

Le bien à évaluer sera considéré comme inachevé. Le prix de vente d'un bien inachevé sera forcément moins élevé, et sera aussi plus facilement négociable. En effet, acheter un bien inachevé peut permettre de bénéficier d'une décote de prix pouvant aller de 30 % à 50 % par rapport au prix d'une maison classique et terminée.

Compte tenu de ce qui précède de l'état actuel de construction de la maison à l'état brut, la valeur vénale du bâti est estimée à **1 000 € HT/m² SH** (valeur basse de 1 991 € HT/m² SH - abattement de 50% après arrondi), soit :

$$136 \text{ m}^2 \text{ SH} * 1\,000 \text{ € HT/m}^2 \text{ SH} = 136\,000 \text{ € HT}$$

8.2. Détermination de la valeur de la maison d'habitation – 2A rue de Bischheim

8.2.1. Étude de marché

L'étude de marché porte sur des cessions récentes (années 2021 à 2023) de maisons d'habitation construite entre 1966 et 1969, installées sur la commune de Niederhausbergen. Le marché étant faible, la recherche a été étendue aux communes voisines.

8.2.2. Sources internes à la DGFIP et critères de recherche – Termes de comparaison

DATE	COMMUNE	SECT.	N° PLAN	SURFACE (ARES)	N°	RUE	CN	SH (m ²)	PRIX	VALEUR €/m ² SH
26/03/21	OBERHAUSBERGEN	5	156/35	3,85	20	RUE LOUIS PASTEUR	1969	116	260 000 €	2 241 €
30/11/21	NIEDERHAUSBERGEN	13	188	5,38	2	RUE DES DAHLIAS	1966	96	416 940 €	4 343 €
11/02/22	SOUFFELWEYERSHEIM	16	280/123	4,46	2	RUE DES PRIMEVÈRES	1966	120	404 000 €	3 367 €
04/05/22	SOUFFELWEYERSHEIM	1	89	3,99	13	RUE D OR	1968	130	409 000 €	3 146 €
22/06/22	OBERHAUSBERGEN	8	287/104-288/104-289/104	5,02	2	RUE DES FLEURS	1969	80	379 050 €	4 738 €
21/07/22	SOUFFELWEYERSHEIM	16	282/123	5,33	6	RUE DES PRIMEVÈRES	1966	103	248 225 €	2 410 €
07/12/22	SOUFFELWEYERSHEIM	4	301/189-470/189-472/189	4,75	1	RUE D ALSACE- RUE DE LA VILLE	1968	120	440 000 €	3 667 €
22/06/23	OBERHAUSBERGEN	5	146/35	4,88	30	RUE LOUIS PASTEUR	1969	89	380 525 €	4 276 €
									Moyenne :	3 523 €
									Médiane :	3 517 €
									Minimum :	2 241 €
									Maximum :	4 738 €

Les termes recensés sont compris dans une fourchette allant de 2 241 € HT/m² à 4 738 € HT/m².

Les valeurs moyenne et médiane sont très proches, respectivement de 3 523 HT/m² et 3 517 € HT/m².

8.2.3. Analyse et arbitrage du service – Termes de référence et valeur retenue

En l'absence de visite, le Pôle d'Évaluation domaniale ne dispose pas d'informations quant à l'état des différents biens recensés.

L'étude de marché réalisée recense huit maisons individuelles. Elles disposent d'une surface habitable comprise entre 80 m² et 130 m² (le bien à évaluer en compte 100,76).

Leur terrain d'assiette s'étend de 3,85 à 5,38 ares (le bien évalué compte 7,02 ares – parcelles section 12 n° 157 et 158).

Aucune corrélation ne peut être ici observée entre surface et valeur unitaire. Le degré de rénovation variable des biens peut davantage expliquer ces différences.

Le bien à évaluer se trouve dans un état général apparent moins bon que celui de la plupart des termes de comparaison retenus (dont plusieurs semblent rénovés). D'autre part, l'accès à cette maison est conditionné au passage par la maison sise au n° 2, générant une servitude de passage.

Au regard de ce qui précède, un abattement de 20 % sera appliqué à la valeur médiane arrondie à **3 500 € HT/m² SH**, soit :

$$100,76 \text{ m}^2 \text{ SH} * [3 500 \text{ € HT/m}^2 \text{ SH} - (3 500 \text{ € HT/m}^2 \text{ SH} * 20\%)] = 100,76 \text{ m}^2 \text{ SH} * 2 800 \text{ € HT/m}^2 \text{ SH} \\ = 282 128 \text{ € HT, arrondis à } \mathbf{282 000 \text{ € HT}}$$

8.3. Étude de marché concernant le terrain à bâtir

8.3.1. Sources internes à la DGFIP et critères de recherche – Termes de comparaison

La recherche a porté sur des cessions de terrains constructibles sur les communes de Niederhausbergen, Oberhausbergen et Mundolsheim pour la période 2019-2022.

DATE	QUARTIER	SECT.	N° PLAN	N°	RUE OU LIEU-DIT	SURFACE (ARES)	PRIX €	PRIX €/ARE	ZONAGE
08/04/19	NIEDERHAUSBERGEN	1	137/63-148/63-316/63		RUE DE HOENHEIM	8,73	440 000 €	50 401 €	UAA1
09/04/19	NIEDERHAUSBERGEN	2	256	18	RUE MERCIÈRE	13,4	500 000 €	37 313 €	UAA1
01/09/21	OBERHAUSBERGEN	2	171/4-4		VILLAGE – 26B RUE DU GENERAL DE GAULLE	11,07	735 120 €	66 407 €	UAA1
29/10/21	OBERHAUSBERGEN	4	105		SCHLITTWEG	8,81	335 000 €	38 025 €	UAA1
17/08/22	MUNDOLSHEIM	1	300		PETITE RUE DE L EGLISE	4,80	190 000 €	39 583 €	UAA1
							Moyenne :	46 346 €	
							Médiane :	39 583 €	
							Minimum :	37 313 €	
							Maximum :	66 407 €	

Les valeurs sont comprises dans une fourchette entre 37 313 € HT/are et 66 407 € HT/are.

Les valeurs moyenne et médiane sont respectivement de 46 346 € HT/are et 39 583 € HT/are

8.3.2 Analyse et arbitrage du service – Termes de référence et valeur retenue

Les micro-parcelles ont été retirées de la présente étude.

Les différents termes ont des contenances comprises entre 4,80 ares et 13,4 ares.

La valeur haute de 66 407 € HT/are correspond à la cession d'une unité foncière de 11,07 ares à un promoteur.

La valeur basse de 37 313 € HT/are correspond également à la cession d'un terrain pour la construction d'une copropriété.

Aucune corrélation ne peut ici être observée entre contenance et prix constaté.

Les terrains retenus présentent des caractéristiques similaires à celles des parcelles à évaluer en ce qui concerne leur situation géographique, la nature des terres (terrains à bâtir) et leur zonage respectif.

Les parcelles à évaluer ne sont pas très éloignées de la voirie et des réseaux publics. A vol d'oiseau, ces trois parcelles sont situées à moins de 40 m de la rue de Bischheim, qui offre tous les réseaux.

Cependant en l'état actuel, l'accès à ces parcelles ne peut se faire que par le passage créé dans la maison sise au 2 rue de Bischheim et ensuite, en traversant la propriété sise au 2A.

Compte tenu de ce qui précède, de la réglementation d'urbanisme et des caractéristiques propres à l'unité foncière considérée, son évaluation sera réalisée sur la base d'une valeur unitaire fixée à la valeur médiane de 39 583 € HT/are * 50 % (abattement de 50 % pour tenir compte de son enclavement) = 19 791,50 € HT/are, arrondi à **19 500 € HT/are**, soit pour les parcelles section 12 n° 165, 169 et 173 :

$$6,96 \text{ ares} * 19 500 \text{ € HT/are} = 135 720 \text{ € HT, arrondie à } \mathbf{136 000 \text{ € HT}}$$

9 - DÉTERMINATION DE LA VALEUR VÉNALE – MARGE D'APPRÉCIATION

L'évaluation aboutit à la détermination d'une valeur, éventuellement assortie d'une marge d'appréciation, et non d'un prix. Le prix est un montant sur lequel s'accordent deux parties ou qui résulte d'une mise en concurrence, alors que la valeur n'est qu'une probabilité de prix.

La valeur vénale du bien est arbitrée à **554 000 € après arrondissement, se décomposant comme suit :**

- maison inachevée : 136 000 €

- maison d'habitation de 1968 : 282 000 €

- terrain à bâtir : 136 000 €

Elle est exprimée hors taxe et hors droits.

Cette valeur est assortie d'une marge d'appréciation de 10 % portant la valeur minimale de vente sans justification particulière à 498 600 €.

La marge d'appréciation reflète le degré de précision de l'évaluation réalisée (plus elle est faible et plus le degré de précision est important). De fait, elle est distincte du pouvoir de négociation du consultant.

Dès lors, le consultant peut, bien entendu, toujours vendre à un prix plus élevé ou acquérir à un prix plus bas sans nouvelle consultation du pôle d'évaluation domaniale.

Par ailleurs, sous réserve de respecter les principes établis par la jurisprudence, les collectivités territoriales, leurs groupements et leurs établissements publics ont la possibilité de s'affranchir de cette valeur par une délibération ou une décision pour vendre à un prix plus bas ou acquérir à un prix plus élevé.

10 - DURÉE DE VALIDITÉ

Cet avis est valable pour une durée de 18 mois.

Une nouvelle consultation du pôle d'évaluation domaniale serait nécessaire si l'accord* des parties sur la chose et le prix (article 1583 du Code Civil) n'intervenait pas ou si l'opération n'était pas réalisée dans ce délai.

**pour les collectivités territoriales et leurs groupements, la décision du conseil municipal ou communautaire de permettre l'opération équivaut à la réalisation juridique de celle-ci, dans la mesure où l'accord sur le prix et la chose est créateur de droits, même si sa réalisation effective intervient ultérieurement.*

En revanche, si cet accord intervient durant la durée de validité de l'avis, même en cas de signature de l'acte authentique chez le notaire après celle-ci, il est inutile de demander une prorogation du présent avis.

Une nouvelle consultation du pôle d'évaluation domaniale serait également nécessaire si les règles d'urbanisme, notamment celles de constructibilité, ou les conditions du projet étaient appelées à changer au cours de la période de validité du présent avis.

Aucun avis rectificatif ne peut, en effet, être délivré par l'administration pour prendre en compte une modification de ces dernières.

11 - OBSERVATIONS

L'évaluation est réalisée sur la base des éléments communiqués par le consultant et en possession du service à la date du présent avis.

Les inexactitudes ou insuffisances éventuelles des renseignements fournis au pôle d'évaluation domaniale sont susceptibles d'avoir un fort impact sur le montant de l'évaluation réalisée, qui ne peut alors être reproché au service par le consultant.

Il n'est pas tenu compte des surcoûts éventuels liés à la recherche d'archéologie préventive, de présence d'amiante, de termites et des risques liés au saturnisme, de plomb ou de pollution des sols.

12 - COMMUNICATION DU PRÉSENT AVIS À DES TIERS ET RESPECT DES RÈGLES DU SECRET PROFESSIONNEL

Les avis du Domaine sont communicables aux tiers dans le respect des règles relatives à l'accès aux documents administratifs (loi du 17 juillet 1978) sous réserve du respect du secret des affaires et des règles régissant la protection des données personnelles.

Certaines des informations fondant la présente évaluation sont couvertes par le secret professionnel.

Ainsi, en cas de demande régulière de communication du présent avis formulée par un tiers ou bien de souhait de votre part de communication de celui-ci auprès du public, il vous appartient d'occulter préalablement les données concernées.

Pour le Directeur régional des Finances publiques et par délégation,



Pierre HEYD

Inspecteur Principal des Finances Publiques
Responsable du Pôle d'Évaluation Domaniale

ILLKIRCH-GRAFFENSTADEN - Chemin du Rheingarten



ILLKIRCH-GRAFFENSTADEN

2188

Illkirch-Graffenstaden _ Chemin du Rheingartenweg

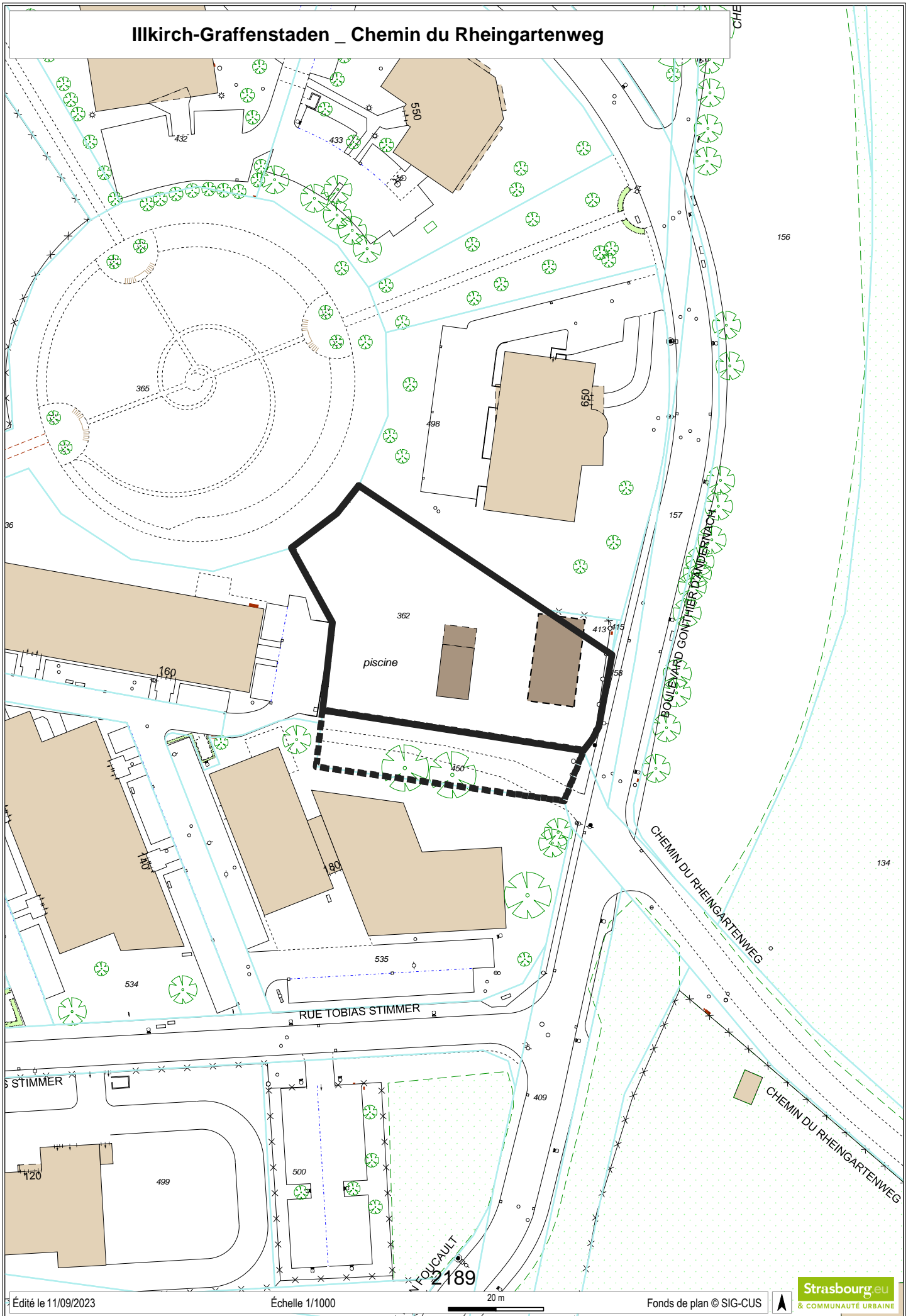

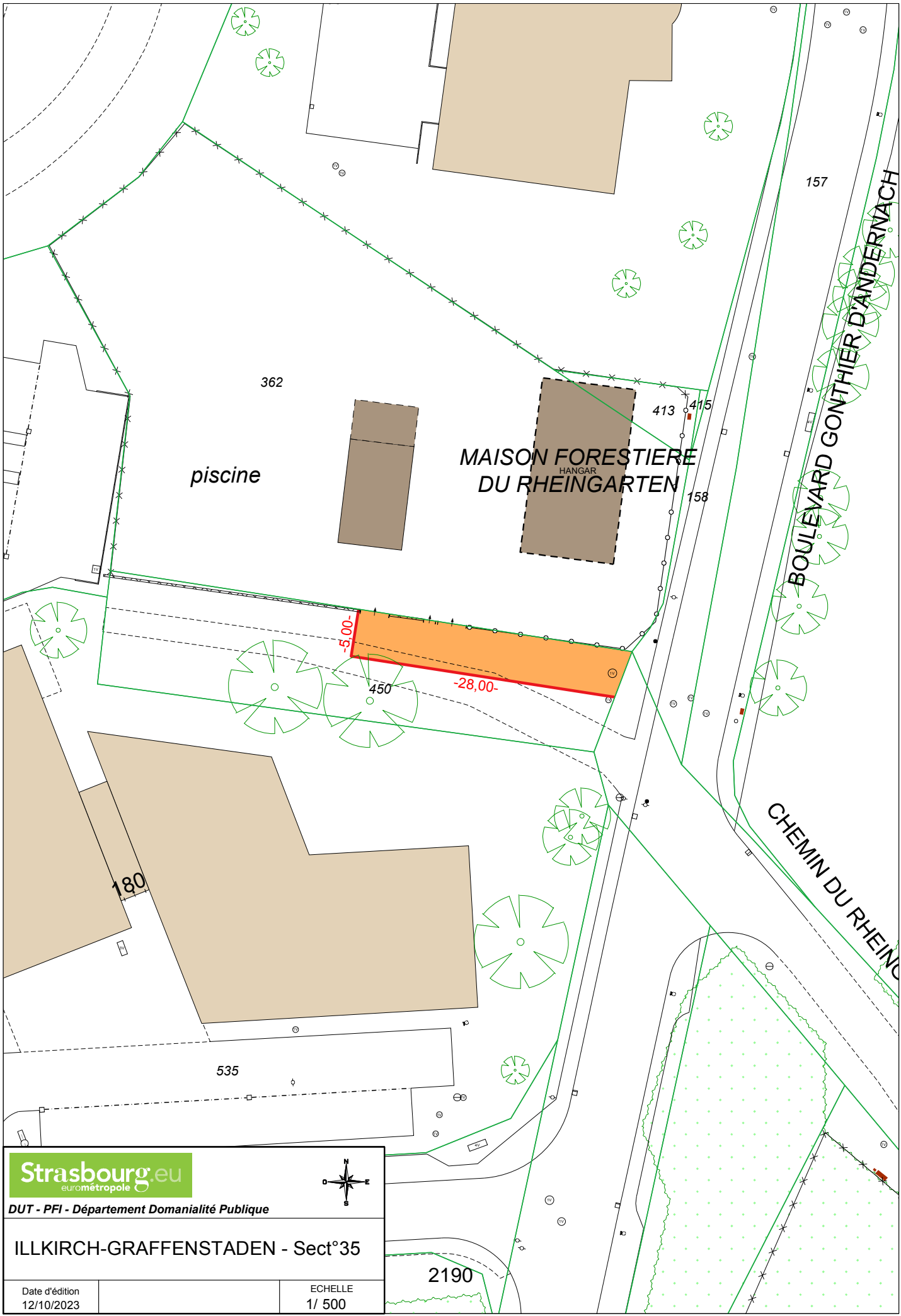

		
<p>DUT - PFI - Département Domanialité Publique</p>		
<p>ILLKIRCH-GRAFFENSTADEN - Sect°35</p>		
<p>Date d'édition 12/10/2023</p>	<p>ECHELLE 1/ 500</p>	

Délibération au Conseil de l'Eurométropole de Strasbourg du jeudi 28 mars 2024

Vente d'une emprise foncière sise 6 rue Eugénie-Brazier à Illkirch-Graffenstaden, levée d'une promesse consentie au titulaire d'un bail emphytéotique.

Numéro E-2024-74

I- Contexte

Par un bail emphytéotique du 7 février 2001, la Communauté urbaine de Strasbourg (CUS) a consenti à la SAS ILLKINVEST l'occupation d'un terrain nu sis 83 route du Rhin (désormais 6 rue Eugénie-Brazier suite à un changement de dénomination de la voie) à ILLKIRCH-GRAFFENSTADEN et reposant sur une seule parcelle cadastrée Section 33 n° 776/54 d'une contenance de 300 ares.

Ce bail emphytéotique a été conclu pour une durée de 40 ans à compter du 7 février 2001, en vue d'édifier sur ce terrain un ensemble immobilier comprenant un immeuble administratif, un centre de communication et les stationnements adjacents.

L'article 10 du bail stipule que la CUS consent à l'emphytéote une promesse de vente portant sur le terrain, qui pourra être levée à compter de la 19ème année, dans des conditions qui s'avèrent désavantageuses pour l'EPCI au regard de celles habituellement mises en œuvre quand il s'agit de mettre un terme à un bail emphytéotique par le mécanisme de la confusion des droits au profit d'une même partie.

Le montant issu de la méthode de calcul inscrite au bail emphytéotique s'élève approximativement à 600 000 €, là même où la Division du Domaine a déterminé que l'Eurométropole de Strasbourg pouvait prétendre à une recette d'environ 5 000 000 €.

Devant la nécessité de préserver les intérêts de l'ensemble des parties, il a été convenu avec le preneur à bail de faire appel à un professionnel de l'expertise immobilière pour poser les bases d'un accord transactionnel.

II- Mise au point d'un accord transactionnel

Il ressort de l'étude d'expertise que les montants investis depuis 2017 par la SCI SURIMMO (à qui la SAS ILLKINVEST avait cédé la même année ses droits au bail emphytéotique) dans des travaux de requalification du complexe immobilier s'élèvent à un montant de 4 655 000 € (ces travaux représentent la plus-value apportée aux biens depuis leur acquisition par le preneur à bail), et qu'il est raisonnable d'en attribuer 50 % à chacune des parties du bail soit à hauteur de 2 300 000 €.

En soustrayant cette somme du montant théorique de cession qui découlerait de l'application d'un mécanisme classique de confusion des droits emphytéotique, les deux parties s'accordent pour valider les conclusions de l'expertise plafonnant à 3 000 000 € le montant de rachat en pleine propriété par SURIMMO de l'emprise foncière et du complexe à vocation économique qu'elle abrite.

Ce compromis se justifie par des considérations d'intérêt général, parmi lesquelles l'accueil de nouveaux opérateurs économiques et de nouveaux salariés (ce qui conforte la vocation économique et l'attractivité du site au bénéfice de la commune d'Illkirch et de l'Eurométropole).

En terme de contreparties, la vente à venir au profit de l'emphytéote prévoira au profit de l'Eurométropole de Strasbourg un pacte de préférence pour le cas de revente, et ce pour quelque cause que ce soit, amiable ou judiciaire, et notamment pour cessation d'activités, qui s'appliquera pour une durée de 17 ans (période théorique de poursuite du bail initial).

L'offre de rachat d'un montant de 3 000 000 € HT a été émise sans condition suspensive, ouvrant la perspective d'une formalisation de l'acte de vente et d'une conclusion de la vente dans le délai maximum de quatre (4) mois suivant la notification à la SCI SURIMMO, par courrier recommandé de l'Eurométropole de Strasbourg avec demande d'accusé de réception, d'une ampliation de la présente délibération.

En cas de non-respect de cette échéance de contractualisation, l'Eurométropole de Strasbourg sera -si bon lui semble- déliée de ses obligations.

Je vous demande de bien vouloir adopter le projet de délibération suivant :

Le Conseil
vu le rapport d'expertise amiable du 06 juillet 2023
vu l'avis de la Division du Domaine n°2023-67218-98411 du 12 février 2024
sur proposition de la Commission plénière
après en avoir délibéré

approuve

La vente du complexe immobilier sis 6 rue Eugénie BRAZIER à Illkirch-Graffenstaden (67400),

Cadastré section 33 parcelle numéro 776/54 (300,00 ares),

Au profit de la SCI SURIMMO, domiciliée 47 place du Général Spillmann à Echiré (79410), ou de toute personne morale qui se substituerait à elle sous réserve d'un accord écrit de l'Eurométropole de Strasbourg,

Moyennant le prix de 3 000 000 € (trois millions d'euros), hors frais d'acte, travaux, et taxes diverses éventuelles à la charge de l'acquéreur.

En l'absence de condition suspensive, l'acte de vente sera signé dans le délai maximum de quatre (4) mois suivant la notification à la SCI SURIMMO, par courrier recommandé de l'Eurométropole avec demande d'accusé de réception, d'une ampliation de la présente délibération. En cas de non-respect de cette échéance de contractualisation, l'Eurométropole de Strasbourg sera -si bon lui semble- déliée de ses obligations.

La vente sera assortie des conditions essentielles et déterminantes suivantes :

- *un pacte de préférence au profit de l'Eurométropole de Strasbourg sera stipulé pour le cas de revente, et ce pour quelque cause que ce soit, amiable ou judiciaire, et notamment pour cessation d'activités ». Cette obligation expirera le 6 février 2041, et sera à la charge de SURIMMO et de tout sous-acquéreur en cas de revente ultérieure du bien immobilier d'ici au 6 février 2041,*
- *l'acquéreur prendra le bien immobilier en l'état, sans aucune garantie particulière de la part du vendeur, sous sa seule responsabilité et à ses frais exclusifs, l'acquéreur étant réputé connaître le bien pour l'occuper en qualité d'emphytéote depuis 2017,*
- *l'acquéreur supportera les servitudes de toute nature pouvant grever le bien,*

décide

l'imputation de la recette de 3 000 000 € tirée de la vente sur la ligne budgétaire de l'Eurométropole de Strasbourg, service AD03, fonction 510, nature 775,

autorise

la Présidente ou son-sa représentant-e à signer tous les actes et documents concourant à la bonne exécution de la présente délibération.

**Adopté le 28 mars 2024
par le Conseil de l'Eurométropole de Strasbourg**

**Rendu exécutoire après
transmission au contrôle de légalité préfectoral
le 4 avril 2024**

(Accusé de réception N°067-246700488-20240328-165716-DE-1-1)

**et publication sur le site Internet www.strasbourg.eu
le 4 avril 2024**

RAPPORT D'EXPERTISE AMIABLE



Immeuble ALSACIA
 6 rue Eugène Brazier
 67 400 ILLKIRCH

TABLE DES MATIERES

1. DETAILS DE LA MISSION.....	2
1.1. Mandant – Adresse.....	2
1.2. Désignation.....	2
1.3. Objet et contexte de la mission	3
1.4. Date de valeur	3
1.5. Visite.....	3
1.6. Documents	3
2. SITUATION GEOGRAPHIQUE ET TRANSPORTS	4
3. DESCRIPTION DU BIEN ET SURFACES	7
3.1. Foncier	7
3.2. Bâti	8
3.3. Surfaces	9
3.4. Distribution	10
4. URBANISME	13
5. SITUATION D'OCCUPATION	14
6. VALEUR DE L'EMPHITEOTE	15
7. HISTORIQUE – POINTS CLES DU SITE	16
8. ELEMENTS A PRENDRE EN COMPTE DANS LE CADRE DE LA VALORISATION DE L'EMPHITEOTE.....	17
9. CONCLUSION.....	24
10. ANNEXE	26

1. DETAILS DE LA MISSION

1.1. MANDANT – ADRESSE

La ville et Eurométropole de Strasbourg, direction Urbanisme et territoire, représentée par Monsieur Patrick ROCKEMER, responsable du plan patrimoine, a missionné Madame Laurence GENG MERGER, Expert immobilier, domiciliée 47 rue du Maréchal Foch à Strasbourg, pour la mission d'identification et d'évaluation financière des contreparties susceptibles de justifier la différence entre le prix de cession issu des clauses et conditions du bail emphytéotique et la valeur de l'ensemble immobilier à usage de bureaux situé

**6 rue Eugène BRAZIER
67 400 ILLKIRCH**

dans l'objectif de conclure un accord transactionnel avec l'emphytéote dans le cadre de la levée d'option en 2019 du rachat des biens.

En notre qualité d'expert immobilier indépendant et expert judiciaire près la Cour d'Appel de Colmar, nous avons accepté cette mission qui entre dans nos domaines de compétence et d'expérience.

Nous certifions également l'absence de conflit d'intérêts dans la réalisation de la présente mission.

1.2. DESIGNATION

Les biens objet de la présente expertise figurent au cadastre de la manière suivante :

Sur la Commune d'ILLKIRCH GRAFFENSTADEN (BAS-Rhin) :

Section	N°	Adresse	Contenance
33	776	6 rue Eugénie Brazier	300 ares

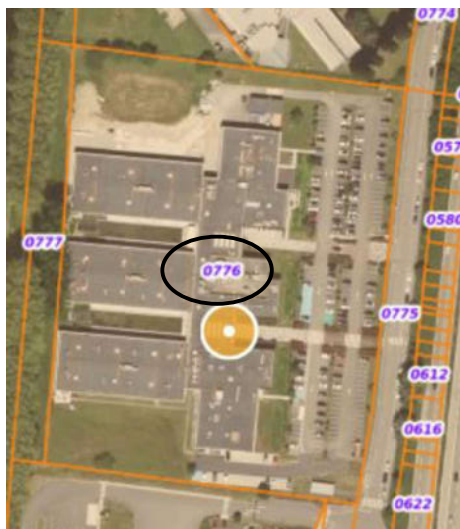

1.3. OBJET ET CONTEXTE DE LA MISSION

Cette mission intervient dans le cadre d'un bail emphytéotique consenti par la CUS en date du 7/02/2001 à la SAS ILLKINVEST qui a cédé ses droits à la société SURIMMO en 2017, pour une durée de 40 ans à compter du 7/02/2001, en vue d'édifier sur le terrain un ensemble immobilier comprenant un immeuble administratif, un centre de communication et les stationnements adjacents.

L'article 10 du contrat stipule que la CUS consent à l'emphytéote une promesse de vente portant sur le terrain pour pourra être lever dès la 19^{ème} année, dans des conditions qui s'avèrent avec le recul particulièrement désavantageuses pour la collectivité.

La promesse de vente inscrite au bail emphytéotique fixe la méthode de calcul, en application de laquelle l'Eurométropole ne pourrait prétendre qu'au bénéfice d'une recette environ 10 fois supérieure à l'évaluation qui ressort d'un avis officiel des Domaines qu'il convient réglementairement d'adosser à toute délibération d'approbation de la cession.

A la prétention de l'emphytéote, l'Eurométropole oppose aujourd'hui la difficulté d'ordre extra conventionnel de transiger sur une base qui porterait atteinte au principe suivant lequel une collectivité publique ne peut céder un bien relevant de son patrimoine pour un prix inférieur à sa valeur au profit d'une personne poursuivant des fins d'intérêts privé, sans contreparties suffisantes.

Pour qu'une solution de compromis soit envisageable, il est donc nécessaire d'identifier si des contreparties suffisantes sont susceptibles d'être mises en avant de nature à justifier une possible minoration des droits de l'Eurométropole dans la perspective d'une transaction et de les évaluer.

Tel est le contexte de la présente mission.

L'objectif étant de conclure un accord transactionnel avec l'emphytéote et de trouver un terrain d'entente sur les conditions et les modalités de valorisation des contreparties identifiées comme pouvant participer de la diminution du montant de transaction évalué par les Domaines.

1.4. DATE DE VALEUR

19^{ème} année du bail emphytéotique soit année 2019

Il sera toutefois tenu compte de toutes les évolutions notables intervenues depuis cette date jusqu'à ce jour.

1.5. VISITE

En date du 15/03/2022, Mme Laurence GENG-MERGER, Expert immobilier, a procédé à la visite intérieure et extérieure, en compagnie de :

- M. Patrick ROCKEMER, responsable du Plan Patrimoine de la Ville et Eurométropole de Strasbourg ;
- M. Aurélien JEAU, représentant la société SURIMMO ;
- M. Michel JEAU, gérant de la société SURIMMO.

1.6. DOCUMENTS

Liste des documents remis par la société SURIMMO à l'Expert immobilier :

- Historique et évolution du bâtiment « ALSACIA » ;
- Plans ;
- Etat des surfaces ;
- Description des travaux effectués ainsi que leur coût détaillé ;
- Evolution de la situation locative ;

- Tableau des charges locatives ;
- Avis de taxe foncière 2021 ;
- Avis des Domaines du 04/04/2017

2. SITUATION GEOGRAPHIQUE ET TRANSPORTS

2.1. SITUATION

L'ensemble immobilier étudié est situé à ILLKIRCH GRAFFENSTADEN qui fait partie de l'Eurométropole de Strasbourg, ville d'environ 275 000 habitants, préfecture du département du Bas-Rhin et chef-lieu de la région Alsace-Champagne-Ardenne-Lorraine depuis le 1er janvier 2016 (ACAL / Région Grand Est)

À la tête de la métropole « Strasbourg EuroMétropole », regroupant 28 communes et plus de 470 000 habitants (recensement 2012), Strasbourg est la capitale de la région historique et culturelle de l'Alsace, classée 22ème sur 254 régions de l'Union Européenne en termes de croissance de population, et troisième région française en termes de présence internationale.

Implantée le long de frontière allemande, Strasbourg fait partie de l'Eurodistrict, assemblée constitutive du gouvernement européen de coopération territoriale (GECT), composée de 79 communes, dont l'ensemble des communes de Strasbourg EuroMétropole et 51 communes sur l'Ortenaukreis (arrondissement allemand situé sur la rive orientale du Rhin, face aux territoires strasbourgeois), totalisant 900 000 habitants sur un territoire de 2 200 km² (dont EuroMétropole de 315 km²).



ILLKIRCH GRAFFENSTADEN est une commune française de 27.000 habitants environ, située au sud de Strasbourg, dans le département du Bas-Rhin, en région Grand Est. Elle est accolée à Strasbourg (quartier de la Meinau), Ostwald, ainsi qu'à Geispolsheim.

Elle en est la troisième ville par le nombre de ses habitants, la quatrième du Bas-Rhin et la sixième d'Alsace. Elle s'étend sur 22,21 km²

La Ville d'Illkirch est devenue un pôle économique, commercial et culturel particulièrement attractif. Traversée par l'Ill et le canal du Rhône au Rhin, l'environnement bénéficie aussi de la présence d'une importante forêt.

Illkirch dépend de l'arrondissement de Strasbourg et du canton d'Illkirch.

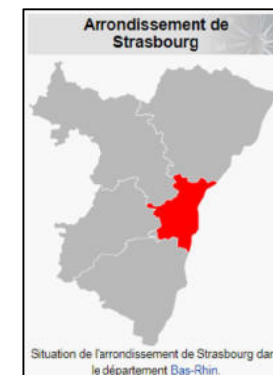

La population de l'arrondissement de Strasbourg est de 491 409 habitants (2016), soit une densité de 1 456 hab./km², pour une superficie de 337,61 km² et qui regroupe 33 communes.

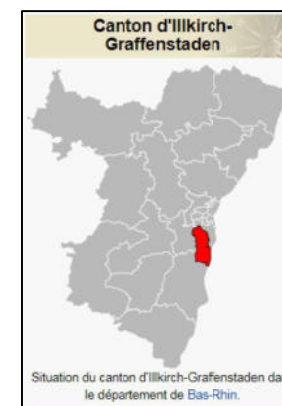

La population du canton d'Illkirch est de 49 087 habitants (2016), soit une densité de 849 hab./km², pour une superficie de 57,79 km² et qui regroupe 4 communes.

2.2. EMBLACEMENT

Les biens étudiés sont situés en face du Parc d'innovation qui constitue le technopôle de la ville de Strasbourg. Il s'étend sur 170 hectares et sa création en 1983 est due à une décision alors de la Communauté Urbaine de Strasbourg aujourd'hui appelée Eurométropole de Strasbourg. Ce pôle de technologie accueille plus d'une centaine d'organismes et de sociétés, parmi elles : Transgene, Biosynex, Fisher Scientific, ABL Europe, Bechtle, Menicon Pharma, Ortho Clinical, RMO, Sensient ou BFG International... de nombreuses entreprises innovantes, le siège du pôle de compétitivité Alsace Biovalley et de la SATT Connectus Alsace, ainsi que le campus d'Illkirch de l'université de Strasbourg.

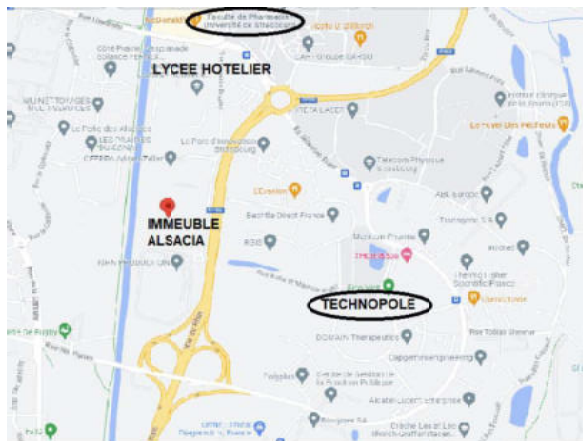

En résumé :
 Les biens immobiliers sont situés en face du parc d'innovation à Illkirch, créé en 1983 par la ville de Strasbourg, qui est devenu au fil des ans un lieu stratégique au cœur de l'Europe qui regroupe des entreprises de haute technologie dans la recherche et l'innovation, des universités et des services. Idéalement bien situé, les biens immobiliers sont très bien desservi par le TRAM et le TRAM-PARC en bus, la situation a confirmé au fil des ans son dynamisme et sa notoriété.

3. DESCRIPTION DU BIEN ET SURFACES

3.1. FONCIER

CARACTERISTIQUES GENERALES	
Cadastre	Au regard des informations fournies, le bien expertisé figure au cadastre sous les références suivantes : Section 33 n°776 d'une contenance de 300 ares
Plan cadastre	
Aménagement	De relief présentant une altimétrie moyenne de 2 % et de configuration rectangulaire régulière, l'assiette foncière est implantée le long de la rue Eugénie Brazier. Les constructions ne sont pas implantées sur la totalité des parcelles et occupent 60 % environ de l'emprise. Espaces verts engazonnés et arborés ainsi que des places de stationnement sur la parcelle de terrain non exploitée.

2.3. DESSERTE

Voiture :

- 6 km de la gare de STRASBOURG
- 1,6 km du pont PFLIMLIN pour relier l'Allemagne
- 12 km de l'aéroport d'ENTZHEIM

Transports en commun :

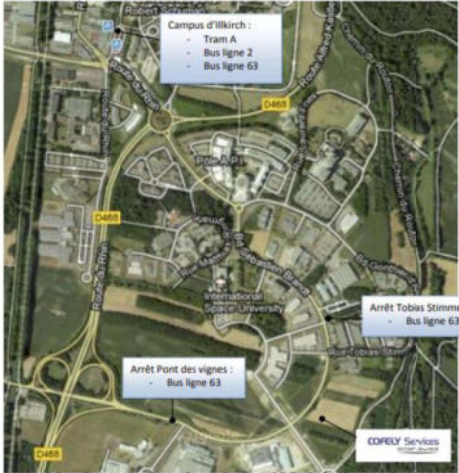

	Le terrain est entièrement clôturé et fermé en limites séparatives.
Stationnement et aires de circulation	Les places de stationnement sont situées à l'avant du bâti.
	

3.2. IMMEUBLE BATI

CARACTERISTIQUES GENERALES	
Désignation et présentation générale	Le site est composé d'un ensemble satellite composé de 6 ailes indépendantes reliées entre elles par une aire de circulation centrale, à usage de bureau édifié en 2001.
	L'ensemble est édifié de plain pied, sur un seul niveau.
	
Construction	Ossature en béton, toiture plate avec étanchéité multicouche Façade en bardage double peau Menuiseries sur support en alu équipées de double vitrage (2001)

Prestations	<ul style="list-style-type: none"> - Climatisation réversible - Cloisonnement modulaire - RIE - Sécurité incendie par détection - Petite conciergerie - Crèche - Onduleur et groupe électrogène pour le site - Store brise soleil intérieur ou extérieur - Bornes de chargement électrique pour VL - Courant faible – courant fort
	<p>Lots privatifs :</p> <ul style="list-style-type: none"> - Au sol : parquet stratifié – moquette – PVC- planchers techniques - Plafond : faux plafond en dalles phoniques – leds encastrés - Sanitaires : privatif pour certains lots + communs dans les parties communes
Extérieurs	<ul style="list-style-type: none"> - Site entièrement clôturé et sécurisé – accès par des barrières automatiques (badgées) coté rue - Parkings à l'avant du bâti - Aire de circulation en enrobé et pavés écologiques drainants - Espaces libres traités en espaces verts

Impression Générale

Ensemble immobilier imposant et original composé de 6 cellules satellites articulées autour d'une allée centrale constituant les parties communes. Site ancien(2001) en bon état d'usage ayant subi d'importants travaux de remise en état et de rénovation depuis 2017.

Site attractif proposant des prestations intéressantes pour les salariés : RIE – crèche – petite conciergerie .

3.3. SURFACES

Les surfaces sont issues des informations transmises par la société SURIMMO .

Bâtiments	Surface louées	Dont parties communes	Places de stationnement
Bâtiment A	1 931,50 m ²	235,60 m ²	66
Bâtiment B	1 712,37 m ²	243,40 m ²	55
Bâtiment C	1 968,42 m ²	250,56 m ²	74
Bâtiment D	1 576,90 m ²	226 m ²	47
Bâtiment E	1 199 m ²	42,28 m ²	13
Bâtiment F	1 042,54 m ²	130,72 m ²	14
Places de parking communes			6
Surface totale des 6 bâtiments	9 430,70 m²	1 128,56 m²	275 places

Précisions :

Ces surfaces sont données à titre indicatif, elles n'ont pas fait l'une vérification sur place de la part de l'expert.

Dans notre évaluation, nous retiendrons ces surfaces telles quelles. Toutefois, si une modification de ces surfaces devait être constatée à l'occasion de l'établissement d'un état de surfaces par un géomètre-expert, la valeur de l'ensemble immobilier devrait être revue et notre évaluation pourrait s'en trouver modifiée.

3.4. DISTRIBUTION

Le corps du bâti se compose de 6 cellules articulées autour d'une allée centrale formant les parties communes .



Les cellules constituent les parties privées qui sont louées .

Les parties communes dont la quote part a été intégré dans la surface des parties privées louées disposent d'une aire d'accueil /conciergerie avec espaces de détente ainsi que des blocs sanitaires .

Parties communes :

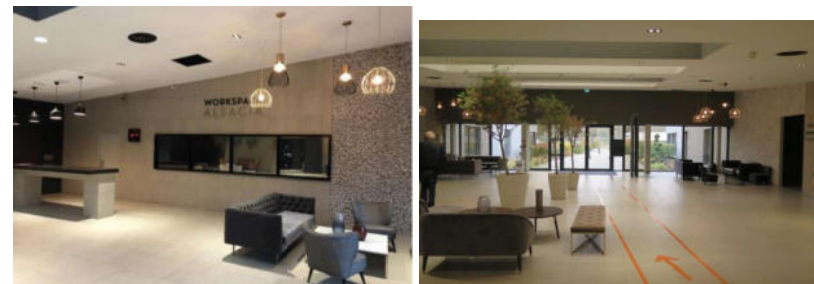
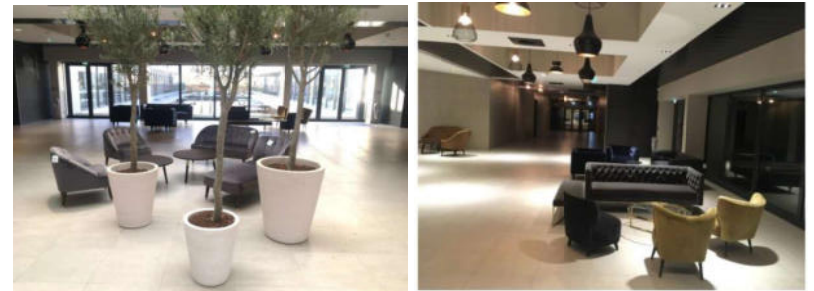



2 cellules sont louées à un locataire unique (BOUYGUES TELECOM cellule C et CGI cellule A) , les 4 autres cellules ont été divisées pour accueillir plusieurs locataires .

Batiment A

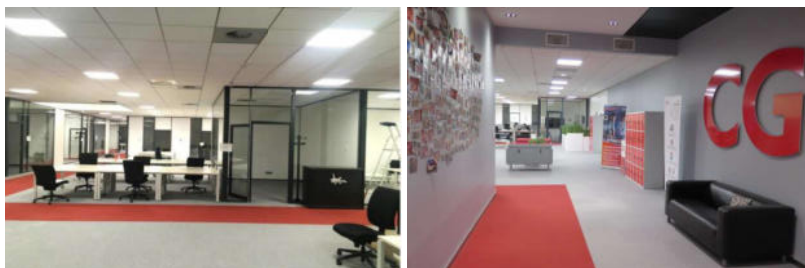

Restaurant inter entreprise (RIE)

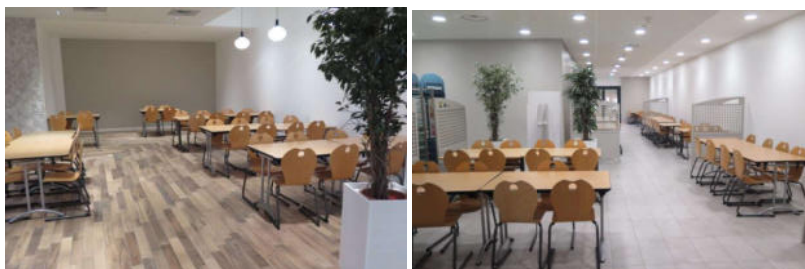

Pour des raisons de confidentialité , il n'a pas été possible de prendre des photos dans les autres espaces privés loués .

4. URBANISME

L'ensemble immobilier expertisé est situé en zone classée UXc par e PLUi EUROMETROPOLE DE STRASBOURG dont la dernière procédure a été approuvée le 25/06/2021.

La zone UXc est une zone d'activités tertiaire.

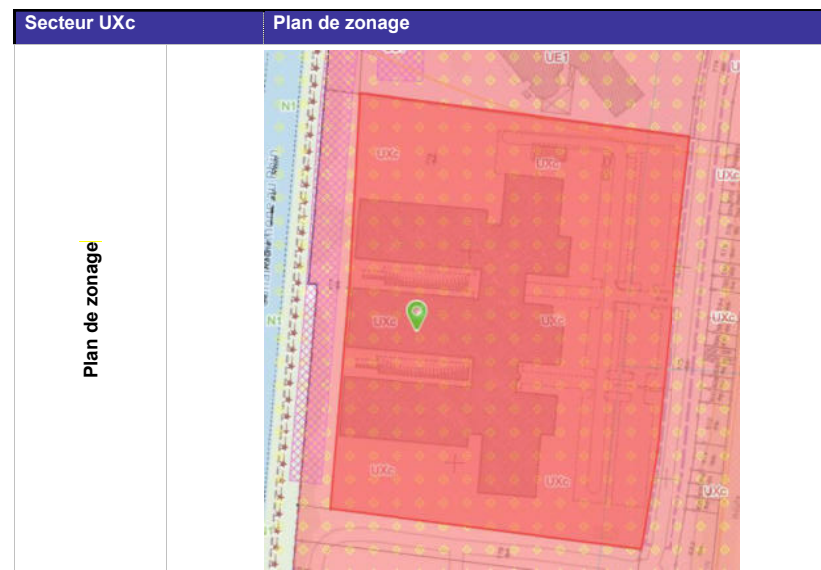

Observations

Les règles d'urbanisme en vigueur sont adaptées aux caractéristiques actuelles de la zone. Il n'existe pas de terrain résiduel exploitable .

5. SITUATION D'OCCUPATION au 31/12/2022

➤ Tableau de synthèse :

TABLEAU DE SYNTHÈSE DES LOCATAIRES							DUREE BAIL	
2022	Effectif	Historique	Activité	Superficie	Dont Parties Communes	Parking	Date de Prise d'Effet	Date d'Expiration du Bail
BOUYGUES TELECOM	210	Déjà présent à l'achat du bâtiment	BUREAUX	2858,22 m²	36382 M2	74	01/04/2018	31/03/2027
SOGERES RIE	6	Déjà présent à l'achat du bâtiment	RESTAURANT RIE	687,00 M²	000 M²	0		
CGI	140	Transfert depuis le parc D'innovation Illkirch Graffenstaden	BUREAUX	1931,50 M²	23560 M²	66	15/02/2018	14/02/2027
EVS NESPRESSO	15	Transfert depuis Strasbourg Centre	BUREAUX	172,74 m²	19,74 M2	4	01/04/2018	31/03/2027
HENRI SCHEIN	9	Transfert depuis Colmar	BUREAUX	479,00 m²	6100 M2	12	01/01/2019	31/12/2027
ASTEK	36	Transfert depuis Strasbourg Centre	BUREAUX	382,00 M²	4000 M²	10	01/04/2019	31/03/2028
CEGEDIM	8	Transfert depuis Strasbourg Nord	BUREAUX	232,00 m²	2400 M2	6	01/05/2019	30/04/2028
CHERUBINS	3	Création	MICRO CRECHE	110,00 M²	000 M²	3	01/12/2019	30/11/2028
ADDUP	25	Transfert depuis Illkirch	BUREAUX	430,75 m²	6365 M²	16	27/07/2020	26/07/2029
SIEMENS	34	Transfert depuis Illkirch	BUREAUX	532,25 m²	7865 M²	20	01/12/2020	30/11/2029
AFD TECH	15	Transfert depuis un centre d'affaire sur Strasbourg	BUREAUX	166,30 m²	2450 M²	4	01/01/2021	31/12/2029
SWG	8	Création d'agence à Illkirch	BUREAUX	231,57 m²	3460 M²	6	01/01/2021	31/12/2029
SCHNEIDER ELECTRIC	32	Transfert depuis le parc D'innovation Illkirch Graffenstaden	BUREAUX	400,20 M²	6000 M²	20	01/06/2021	31/05/2030
BIM	3	Transfert depuis périphérie de Strasbourg	BUREAUX	119,50 M²	1800 M²	3	01/01/2022	31/12/2030
ADDUP BEAM	27	Transfert depuis la zone d'Entzheim	BUREAUX	697,70 m²	10500 M²	15	01/03/2022	28/02/2031
	571			9430,73 M²		258		

➤ Détail par bâtiment :

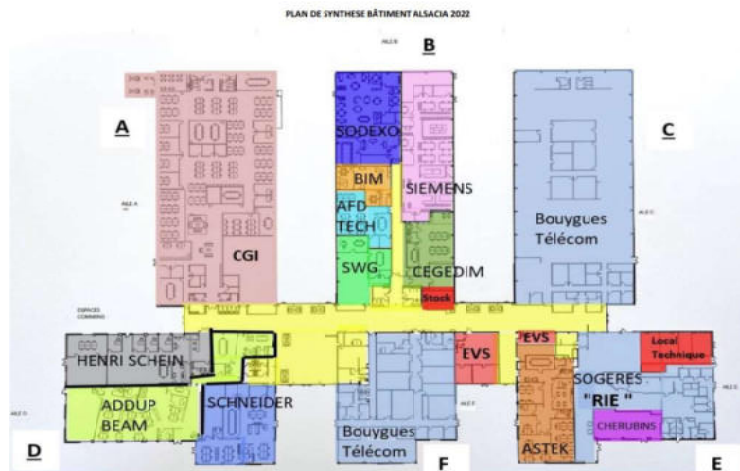

Bâtiments	Locataires	Surfaces louées	Dont parties communes	Places de stationnement
BÂTIMENT A	CGI	1931,50	235,60	66
BÂTIMENT B	SODEXO	430,75	63,65	16
	SIEMENS	532,25	78,65	20
	BIM	119,50	18,00	3
	AFD TECH	166,30	24,50	4
	SWG	231,57	34,60	6
	CEGEDIM	232,00	24,00	6
TOTAL BÂTIMENT B		1712,37	243,40	55
BÂTIMENT C	BOUYGUES	1968,42	250,56	74
BÂTIMENT F	BOUYGUES	889,80	113,26	10
	EVS NESPRESSO	152,74	17,46	4
TOTAL BÂTIMENT F		1042,54	130,72	14
BÂTIMENT D	HENRY SCHEIN	479,00	61,00	12
	ADDUP	697,70	105,00	15
	SCHNEIDER	400,20	60,00	20
TOTAL BÂTIMENT D		1576,90	226,00	47
BÂTIMENT E	ASTEK	382,00	40,00	10
	EVS NESPRESSO Stock	20,00	2,28	0
	SOGERES RIE	687,00	0,00	0
	CHERUBINS	110,00	0,00	3
TOTAL BÂTIMENT E		1199,00	42,28	13
Places de stationnement (communes)				6
GRAND TOTAL		9430,73	1128,56	275

6. VALEUR DE L'EMPHITEOTE- PROMESSE DE VENTE

La mission ne porte pas sur l'évaluation des droits de l'emphytéote dans le cadre de la promesse de vente conférée alors par la COMMUNAUTE URBAINE DE STRASBOURG dans le bail notarié en date du 7/02/2001, qui peut être levée dans la dix-neuvième année du bail .

Le prix sera déterminé au moment de la levée d'option conformément à la formule figurant dans le bail :

$$(40-N) \times Va$$

40

N : nombre d'années écoulées

Va : valeur actualisée du terrain d'un montant de 5 000 000 F

Les Domaines ont été sollicités et ont rendu un avis de valeur en date du 04/04/2017.

La valeur vénale de l'ensemble immobilier a été évaluée à 10 000 000 € HT , terrain inclus .

La valeur respective des droits du bailleur et du preneur a été évaluée à hauteur de 50% chacun soit 5 000 000 €.

L'application de la méthode de calcul prévu dans le bail emphytéotique ne permet de prendre en compte l'évaluation faite par les Domaines , et aboutit à une valeur de cession bien inférieure .

2202

7. HISTORIQUE – POINTS CLES DU SITE

L'immeuble « ALSACIA » a été construit en 2001 par la société ILLKINVEST – alors titulaire du bail emphytéotique reçu en la forme notariée en date du 7/02/2001, pour les besoins de la société BOUYGUES TELECOM qui était le 1^{er} occupant, locataire de l'ensemble de la surface du bâti. La SCI SURIMMO est venue aux droits de la société ILLKINVEST par acte notarié reçu en date du 26/05/2017.

En 2017 :

A cette date, le site était occupé à 40% par 2 locataires : la société BOUYGUES TELECOM et l'école SUPINFO. Le reste des locaux était vide et l'ensemble vétuste. Cette école a déposé le bilan en 2020 en laissant 2 années de loyers impayés. La société BOUYGUES TELECOM a fait connaître ses difficultés de maintenir son activité sur le site d'ILLKIRCH, l'emphytéote a donc été contraint de renégocier la surface louée en la réduisant de 3 634,30 m² initialement à 2 858,22 m² et de 1 032 m² à 687 m² pour le restaurant inter entreprise. Cette mesure avait pour objectif une baisse de loyer et des charges pour le locataire afin de le maintenir sur site. Parallèlement une rénovation des parties communes a été entreprise dans le but de moderniser le site en le rendant plus attractif à la location et de gagner en rénovation énergétique.

En 2018 :

La rénovation du site s'est poursuivie, les travaux ont porté à la fois sur la suite de la modernisation des parties communes ainsi que la rénovation complète du bâtiment A en vue de la relocation à la société CGI.

En 2019 :

Mise en liquidation judiciaire de la société GRAND EST & EDUCIVEST, locataire occupant une surface importante, engendrant une perte de loyer de 132 292,27 € HT/an et 55 167,74 € charges /an.

Travaux d'embellissement des bassins et des terrasses situés entre les cellules, ainsi que des espaces détente dans les parties communes. Travaux de rénovation dans le bâtiment A afin d'accueillir l'extension de surface de la société CGI. Début des travaux dans le bâtiment B en vue de l'installation des sociétés SODEXO et SIEMENS. Fin des travaux dans le bâtiment avec l'installation de la société ASTEK et ouverture de la crèche « CHERUBINS ».

En 2020 :

Embellissement des espaces de détente et des parties communes afin d'amener de nouveaux locataires sur le site. Poursuite des travaux dans le bâtiment B afin d'améliorer durablement les qualités écoénergétiques du bâti.

En 2021 :

Travaux d'embellissement des espaces verts et des parties communes. Poursuite des travaux dans le bâtiment B. Début de redécoupage du bâtiment anciennement exploité par la société GRAND EST.

En 2022 :

Début des travaux de transformation des parkings avec installation de 53 bornes de recharge pour voitures électriques. Remplacement du système de chauffage et climatisation dans le bâtiment loué par BOUYGUES TELECOM, avec régulation par zone. Equipement des ouvertures sur les façades sud de films solaires afin de réduire l'utilisation de la climatisation. Remplacement des onduleurs pour le site. Depuis le 1/03/2022, le site est entièrement loué pour la 1^{ère} fois depuis son rachat par la SCI SURIMMO.

Il ressort de l'analyse des points clés du site que les éléments importants suivants devraient être pris en compte :

- La SCI SURIMMO qui est venue aux droits de la société ILLKINVEST en 2017, a repris un immeuble ancien, n'ayant pas fait l'objet de rénovation depuis sa construction, et qui ne correspondait plus à la demande du marché ;
- La volonté de l'emphytéote de moderniser le site et le rendre plus attractif afin d'attirer de nouveaux locataires ainsi que le maintien des entreprises sur le site ;
- L'arrivée de nouveaux locataires a créé des emplois sur le site qui emploie fin 2022 : 571 personnes ;
- Des travaux de rénovation intérieure importants tant au niveau des parties communes que des lots privatifs, pour adapter les locaux au marché ;
- Des travaux de rénovation importants sur le bâti à visée écoénergétique ;
- Des économies d'énergies importantes réalisées grâce aux travaux effectués permettant d'acter une baisse sensible des charges d'exploitation pour les locataires ;
- Des loyers attractifs proposés à la location (en deçà de la valeur locative moyenne de marché) pour attirer les entreprises sur le site et pérenniser leur implantation ;
- De la difficulté pour l'emphytéote de trouver un financement pour pouvoir réaliser l'ensemble des travaux projetés compte tenu de la situation juridique particulière des biens nonobstant le droit réel immobilier conférer par le bail emphytéotique sur les biens loués et la promesse de vente.

En 2017, le site était vétuste et en décrépitude, occupé à 40% de sa surface. Grâce à la volonté de redressement du nouvel emphytéote, adossé à de gros investissements le site est devenu aujourd'hui attractif. L'ensemble des surfaces des bâtiments ont pu trouver preneurs depuis mars 2022.

8. ELEMENTS A PRENDRE EN COMPTE DANS LE CADRE DE LA VALORISATION DE L'EMPHYTEOTE

8.1. TRAVAUX DE RENOVATION INTERIEURE/EXTERIEURE

Travaux d'embellissement des bassins et terrasses
Travaux d'embellissement des parties communes – aire d'accueil et création d'espaces de détente
Travaux de redécoupage des lots et cloisonnement – rénovation des sols – plafonds pour mise à disposition des nouveaux locataires d'une surface prête à louer clés en mains
Embellissement des espaces verts
Installation de 53 bornes privatives de recharges pour voitures électriques
Remplacement et installation de nouveaux onduleurs pour le bâtiment
Redécoupage de la surface du RIE pour réduire les charges

8.2. TRAVAUX DE RENOVATION SUR LE BATI A VISEE ECOENERGETIQUE

• CHAUFFAGE / CLIMATISATION :

Chauffage individuel, climatisation réversible : Système de production et distribution entièrement neuf, régulation individuelle par zone.
Système à détente directe Mitsubishi : Gainable + Cassette.

L'installation est composée de groupes extérieurs réversibles avec régulation INVERTER implantés au niveau des édicules techniques en toiture.

Les groupes sont raccordés à des unités de traitements d'air de type unités gainables et cassettes pour assurer la modularité des installations en fonction des aménagements.

L'installation est gérée par un système de gestion centralisée qui permet le contrôle des températures, le contrôle du système de ventilation, les reports d'information des différents compteurs.

Le renouvellement d'air hygiénique au sein du bâtiment est déterminé conformément au code du travail.

Le système mis en place possède un COP (coefficient de performance) supérieur à 4, c'est à dire 1 watt consommé restitué 4 watts de chauffage.

En lieu et place d'un système VRV dont le COP (coefficient de performance) est inférieur à 2.

- **FAUX-PLAFOND :**

Dalle de faux plafond 60/60 EKLA bord A extra blanche et mate qui améliore la diffusion de la lumière du plafond. Absorption acoustique classe A et isolation latérale haute performance 41db. Totalement recyclable. Structure métallique semi-invisible Blanche.

- **ISOLATION TOITURE :**

Création d'une ossature primaire en faux-plafond sur laquelle est mis en place une laine de verre

ISOVER IBR Revêtu Kraft 300mm (rouleau souple en laine de verre)

Ainsi, l'isolation thermique et acoustique a été fortement améliorée, le gain en Résistance thermique étant de R=7,5 (m2.K/W).

- **ISOLATION DES FACADES :**

Reprise de l'ensemble des doublages existants, création d'un doublage sur ossature avec laine de verre ISOVER GR32 de 140mm.

L'isolation thermique et acoustique a été fortement améliorée, la résistance thermique étant de R= 4,35 (m2.K/W), contre un R= 2,65 (m2.K/W) pour les zones qui étaient isolées (d'autres ne l'étant pas du tout).

- **ECLAIRAGE :**

L'éclairage a été prévu dans tous les locaux du bâtiment pour obtenir un bon niveau d'éclairément, compatible avec le concept architectural.

Eclairage LED par luminaire PHILIPS 600/600 basse consommation 29W (125lm/watt) (3625LM- 4000K) UGR<19, stabilité de la lumière sans fatigue oculaire, piloté par détection automatique ou interrupteur : Partie Bureau locataire ; en remplacement de pavé T18 Fluo de 4 x 18 watts = 72watts.

Circulation Partie Commune : Luminaires New Tria Noir Mat de SLV, 2 ampoules GU10 2x6,9watts, en remplacement de luminaire composé de 2 ampoules fluocompact de 2x18watts.

- **MENUISERIES :**

Remplacement des huisseries , portes , fenêtres et baies vitrées par des structures en aluminium équipées de double vitrage .

8.3. BAISSÉ DES CHARGES D'EXPLOITATION ENTRE 2017 ET 2022

Du 1er Juillet au 31 Décembre 2017

MONTANT DES CHARGES LOCATIVES ANNEE 2017 : 203 171,71€ DONT VACANT 73 993,98€

	Effectif	Historique	Activité	Superficie	Dont Parties Communes			Parking	Loyer pour 6 mois HT/HC	Loyer / m²	Charges	Charges / m²	DUREE BAIL	
													Date de Prise d'Effet	Date d'Expiration du Bail
BOUYGUES TELECOM	130	Déjà présent	BUREAUX	3634,30	M²	460,66	M2	94	219 491,78 €	60,39 €	85 583,13 €	23,55 €	01/01/2010	31/12/2024
GRAND EST INTERNATIONAL CAMPUS	2	Déjà présent	BUREAUX	867,00	M²		M²	10	64 033,92 €	73,86 €	19 325,70 €	22,29 €	31/03/2010	31/03/2019
SOGERES RIE	6	Déjà présent	RESTAURANT RIE	1032,00	M²		M²	0	0,00 €	0,00 €	24 268,90 €	23,52 €		
338				5533,30	M²			104	289 525,70 €					
VACANT A LA CHARGE DU PROPRIETAIRE				4155,99	M²			124	-73 993,98 €		73 993,98 €			
TOTAL LOYER NET 2017				9689,29	M²			228	209 531,72 €					203 171,71 €

MONTANT DES CHARGES LOCATIVES ANNEE 2018 : 565 625,48€ DONT VACANT 167 379,74€

	Effectif	Historique	Activité	Superficie	Dont Parties Communes			Parking	Loyer Annuel HT/HC	Loyer / m²	Charges	Charges / m²	DUREE BAIL	
													Date de Prise d'Effet	Date d'Expiration du Bail
BOUYGUES TELECOM	150	Déjà présent	BUREAUX	2858,22	M²	363,82	M2	74	368 735,69 €	129,01 €	194 619,87 €	68,09 €	01/04/2018	31/03/2027
GRAND EST INTERNATIONAL CAMPUS	2	Déjà présent	BUREAUX	867,00	M²		M²	10	128 360,06 €	148,05 €	53 586,16 €	61,81 €	31/03/2010	31/03/2019
SOGERES RIE	6	Déjà présent	RESTAURANT RIE	687,00	M²	0,00	M²	0			81 079,60 €	118,02 €		
CGI	140	Transfert depuis le parc D'innovation Marché Grafenhausen	BUREAUX	1695,10	M²	206,60	M²	60	83 234,94 €	49,10 €	81 443,33 €	48,05 €	15/02/2018	14/02/2027
EVS NESPRESSO	15	Transfert depuis Strasbourg Centre	BUREAUX	172,74	M²	19,74	M2	4	16 092,15 €	93,16 €	7 516,78 €	42,36 €	01/04/2018	31/03/2027
333				6280,06	M²			188	596 422,84 €					
VACANT A LA CHARGE DU PROPRIETAIRE				3409,23	M²			80	-167 379,74 €		167 379,74 €			
TOTAL LOYER NET 2018				9689,29	M²			228	448 843,10 €					565 625,48 €

MONTANT DES CHARGES LOCATIVES ANNEE 2019 : 569 034,41€ DONT VACANT 129 436,49€ + 55 167,74€ = 384 604,52€

	Effectif	Historique	Activité	Superficie	Dont Parties Communes			Parking	Loyer Annuel HT/HC	Loyer / m²	Charges	Charges / m²	DUREE BAIL	
													Date de Prise d'Effet	Date d'Expiration du Bail
BOUYGUES TELECOM	150	Déjà présent	BUREAUX	2858,22	M²	363,82	M2	74	350 267,52 €	122,55 €	171 495,07 €	62,10 €	01/04/2018	31/03/2027
GRAND EST INTERNATIONAL CAMPUS		Déjà présent	BUREAUX	0,00	M²		M²	0	-132 292,37 €		51 167,74 €			Liquidation judiciaire
SOGERES RIE	6	Déjà présent	RESTAURANT RIE	687,00	M²	0,00	M²	0			61 227,02 €	89,12 €		
CGI	140	Transfert depuis le parc D'innovation Marché Grafenhausen	BUREAUX	1993,50	M²	235,60	M²	66	223 958,20 €	115,95 €	96 185,43 €	46,69 €	15/02/2018	14/02/2027
EVS NESPRESSO	15	Transfert depuis Strasbourg Centre	BUREAUX	172,74	M²	19,74	M2	4	21 690,36 €	125,57 €	9 294,61 €	53,81 €	01/04/2018	31/03/2027
HENRI SCHEIN	9	Transfert depuis Colmar	BUREAUX	479,00	M²	61,00	M2	12	57 480,00 €	120,00 €	24 537,64 €	51,23 €	01/01/2019	31/12/2027
ASTEK	36	Transfert depuis Strasbourg Centre	BUREAUX	382,00	M²	40,00	M²	10	37 245,00 €	97,50 €	11 839,19 €	30,93 €	01/04/2019	31/03/2028
CEGIDIA	8	Transfert depuis Strasbourg Nord	BUREAUX	232,00	M²	24,00	M2	6	10 053,30 €	43,33 €	7 579,68 €	32,67 €	01/05/2019	30/04/2028
CHERUBINS	3	Création	MICRO CRECHE	110,00	M²	0,00	M²	3	0,00 €	0,00 €	380,09 €	2,55 €	01/12/2019	30/11/2028
367				6852,86	M²			175	568 402,11 €					
VACANT A LA CHARGE DU PROPRIETAIRE				3836,83	M²			105	-184 604,52 €		129 436,49 €			55 167,74 €
TOTAL LOYER NET 2019				9689,29	M²			280	383 797,59 €					569 034,41 €

MONTANT DES CHARGES LOCATIVES ANNEE 2020 : 426 970,88€ DONT VACANT : 145 185,91€

	Effectif	Historique	Activité	Superficie	Dont Parties Communes			Parking	Loyer Annuel HT/HC	Loyer / m²	Charges	Charges / m²	DUREE BAIL	
													Date de Prise d'Effet	Date d'Expiration du Bail
BOUYGUES TELECOM	150	Déjà présent	BUREAUX	2858,22 M²	363,82	M2	74	357 176,62 €	125,03 €	180 992,62 €	66,82 €	01/04/2018	31/03/2027	
SOGERES RIE	6	Déjà présent	RESTAURANT RIE	687,00 M²	0,00	M²	0			51 771,55 €	75,36 €			
CGI	140	Transfert depuis le parc d'Innovation Ilkirch Graffenstaden	BUREAUX	1931,50 M²	235,60	M²	66	259 630,42 €	134,41 €	127 723,71 €	66,13 €	15/02/2018	14/02/2027	
EVS NESPRESSO	15	Transfert depuis Strasbourg Centre	BUREAUX	172,74 M²	19,74	M2	4	22 088,50 €	127,87 €	11 908,50 €	74,73 €	01/04/2018	31/03/2027	
HENRI SCHEIN	9	Transfert depuis Colmar	BUREAUX	479,00 M²	61,00	M2	12	58 742,40 €	122,64 €	31 428,40 €	67,70 €	01/01/2019	31/12/2027	
ASTEK	36	Transfert depuis Strasbourg Centre	BUREAUX	382,00 M²	40,00	M²	10	50 311,24 €	131,70 €	27 246,94 €	71,33 €	01/04/2019	31/03/2028	
CEGEDIM	8	Transfert depuis Strasbourg Nord	BUREAUX	232,00 M²	24,00	M2	6	30 536,33 €	131,62 €	15 987,87 €	68,91 €	01/05/2019	30/04/2028	
CHERUBINS	3	Création	MICRO CRECHE	110,00 M²	0,00	M²	3	12 100,00 €	110,00 €	4 662,46 €	66,57 €	01/12/2019	30/11/2028	
LODEVY	25	Transfert depuis Ilkirch	BUREAUX	430,75 M²	63,65	M²	16	24 658,18 €	57,24 €	11 627,85 €	29,32 €	27/07/2020	26/07/2029	
SIEMENS	34	Transfert depuis Ilkirch	BUREAUX	532,25 M²	78,65	M²	20	5 557,26 €	10,44 €	1 435,07 €	6,45 €	01/12/2020	30/11/2029	
426				7815,46 M²			211	820 980,95 €						
VACANT A LA CHARGE DU PROPRIETAIRE				1673,83 M²			69	145 185,91 €		145 185,91 €				
TOTAL LOYER NET 2020				9689,29 M²			280	675 795,04 €						

MONTANT DES CHARGES LOCATIVES ANNEE 2021 : 675 142,27€ DONT VACANT 79 231,84€

	Effectif	Historique	Activité	Superficie	Dont Parties Communes			Parking	Loyer Annuel HT/HC	Loyer / m²	Charges	Charges / m²	DUREE BAIL	
													Date de Prise d'Effet	Date d'Expiration du Bail
BOUYGUES TELECOM	150	Déjà présent	BUREAUX	2858,22 M²	363,82	M2	74	357 493,79 €	125,08 €	214 721,89 €	75,12 €	01/04/2018	31/03/2027	
SOGERES RIE	6	Déjà présent	RESTAURANT RIE	687,00 M²	0,00	M²	0			65 354,64 €	95,13 €			
CGI	140	Transfert depuis le parc d'Innovation Ilkirch Graffenstaden	BUREAUX	1931,50 M²	235,60	M²	66	263 151,71 €	136,24 €	121 264,88 €	62,78 €	15/02/2018	14/02/2027	
EVS NESPRESSO	15	Transfert depuis Strasbourg Centre	BUREAUX	172,74 M²	19,74	M2	4	22 239,92 €	128,75 €	12 130,16 €	70,22 €	01/04/2018	31/03/2027	
HENRI SCHEIN	9	Transfert depuis Colmar	BUREAUX	479,00 M²	61,00	M2	12	58 742,40 €	122,64 €	30 375,15 €	63,41 €	01/01/2019	31/12/2027	
ASTEK	36	Transfert depuis Strasbourg Centre	BUREAUX	382,00 M²	40,00	M²	10	50 528,32 €	132,27 €	25 893,54 €	67,78 €	01/04/2019	31/03/2028	
CEGEDIM	8	Transfert depuis Strasbourg Nord	BUREAUX	232,00 M²	24,00	M2	6	30 724,48 €	132,43 €	14 854,02 €	64,03 €	01/05/2019	30/04/2028	
CHERUBINS	3	Création	MICRO CRECHE	110,00 M²	0,00	M²	3	13 200,00 €	120,00 €	6 116,42 €	55,60 €	01/12/2019	30/11/2028	
LODEVY	25	Transfert depuis Ilkirch	BUREAUX	430,75 M²	63,65	M²	16	57 797,52 €	134,18 €	28 844,23 €	66,96 €	27/07/2020	26/07/2029	
SIEMENS	34	Transfert depuis Ilkirch	BUREAUX	532,25 M²	78,65	M²	20	65 970,00 €	123,95 €	34 952,29 €	65,67 €	01/12/2020	30/11/2029	
AFD TECH	15	Transfert depuis un centre d'affaire sur Strasbourg	BUREAUX	166,30 M²	24,50	M²	4	24 113,52 €	145,00 €	11 004,72 €	66,17 €	01/01/2021	31/12/2029	
SWG	5	Création d'agence à Ilkirch	BUREAUX	231,57 M²	34,60	M²	6	30 104,12 €	130,00 €	14 335,66 €	61,91 €	01/01/2021	31/12/2029	
SCHNEIDER ELECTRIC	32	Transfert depuis le parc d'Innovation Ilkirch Graffenstaden	BUREAUX	400,20 M²	60,00	M²	20	33 090,52 €	82,68 €	16 062,85 €	40,14 €	01/06/2021	31/05/2030	
678				8613,51 M²			211	1 007 156,30 €						
VACANT A LA CHARGE DU PROPRIETAIRE				1075,76 M²			39	79 231,84 €		79 231,84 €				
TOTAL LOYER NET 2021				9689,29 M²			280	927 924,46 €						

8.4. MAINTIEN DES ENTREPRISES SUR LE SITE ET NOUVEAUX LOCATAIRES – CREATION D'EMPLOIS

	Effectif	Historique	Activité	Superficie	Dont Parties Communes	Parking	DUREE BAIL	
							Date de Prise d'Effet	Date d'Expiration du Bail
BOUYGUES TELECOM	150	Déjà présent	BUREAUX	2858,22 M²	363,82 M2	74	01/04/2018	31/03/2027
SOGERES RIE	6	Déjà présent	RESTAURANT RIE	687,00 M²	0,00 M²	0		
CGI	140	Transfert depuis le parc d'Innovation Ilkirch Graffenstaden	BUREAUX	1931,50 M²	235,60 M²	66	15/02/2018	14/02/2027
EVS NESPRESSO	15	Transfert depuis Strasbourg Centre	BUREAUX	172,74 M²	19,74 M2	4	01/04/2018	31/03/2027
HENRI SCHEIN	9	Transfert depuis Colmar	BUREAUX	479,00 M²	61,00 M2	12	01/01/2019	31/12/2027
ASTEK	36	Transfert depuis Strasbourg Centre	BUREAUX	382,00 M²	40,00 M²	10	01/04/2019	31/03/2028
CEGEDIM	8	Transfert depuis Strasbourg Nord	BUREAUX	232,00 M²	24,00 M2	6	01/05/2019	30/04/2028
CHERUBINS	3	Création	MICRO CRECHE	110,00 M²	0,00 M²	3	01/12/2019	30/11/2028
LODEVY	25	Transfert depuis Ilkirch	BUREAUX	430,75 M²	63,65 M²	16	27/07/2020	26/07/2029
SIEMENS	34	Transfert depuis Ilkirch	BUREAUX	532,25 M²	78,65 M²	20	01/12/2020	30/11/2029
AFD TECH	15	Transfert depuis un centre d'affaire sur Strasbourg	BUREAUX	166,30 M²	24,50 M²	4	01/01/2021	31/12/2029
SWG	5	Création d'agence à Ilkirch	BUREAUX	231,57 M²	34,60 M²	6	01/01/2021	31/12/2029
SCHNEIDER ELECTRIC	32	Transfert depuis le parc d'Innovation Ilkirch Graffenstaden	BUREAUX	400,20 M²	60,00 M²	20	01/06/2021	31/05/2030
BIM	3	Transfert depuis périphérie de Strasbourg	BUREAUX	119,50 M²	18,00 M²	3	01/01/2022	31/12/2030
ADELIP BEAM	27	Transfert depuis la zone d'Entzheim	BUREAUX	697,70 M²	105,00 M²	15	01/03/2022	28/02/2031
508				9430,73 M²		259		

Entre 2017 et ce jour, le site a accueilli 13 nouvelles entreprises dont 11 ont transféré leur activité et 2 sont une création .

Le site emploie à ce jour 508 personnes + 20 personnes à demeure pour l'entretien et la maintenance .

La fiscalité locale représente en 2021 61,5% des ressources des collectivités locales .

La contribution économique territoriale-CET (qui a remplacé depuis 2010 la taxe professionnelle) payée par les entreprises et composée de 2 éléments CFE et CVAE est encaissée en totalité par les communes pour la CFE et à hauteur de 26,5 % pour la CVAE. Elle constitue donc une ressource non négligeable pour les communes .

La rénovation du site a également permis le maintien de la société BOUYGUES TELECOM qui est le 1^{er} locataire historique et qui occupe toujours la plus grande surface louée .

8.5. SYNTHÈSE DES INVESTISSEMENTS RÉALISÉS DEPUIS L'ACQUISITION

Les Chiffres de 2017

	PRIX ACQ.	ACQUIS LE
DROIT AU BAIL EMPHYTEOTIQUE	4 600 000,00 €	26/05/2017
FRAIS D'ACTE	473 875,01 €	
TRAVAUX PARTIE COMMUNE	369 468,40 €	AU 31/12/2017
TRAVAUX BATIMENT A "CGI"	228 643,88 €	AU 31/12/2017
TRAVAUX BATIMENT B	24 802,47 €	AU 31/12/2017
TRAVAUX BATIMENT E	2 672,00 €	AU 31/12/2017
GRAND TOTAL 2017	5 699 461,76 €	

Les Chiffres de 2018

	MONTANT	AU 31/12/2018
TRAVAUX PARTIE COMMUNE	166 306,72 €	AU 31/12/2018
TRAVAUX BATIMENT A	380 334,32 €	AU 31/12/2018
TRAVAUX BATIMENT B	231 688,32 €	AU 31/12/2018
TRAVAUX BATIMENT D	160 950,80 €	AU 31/12/2018
TRAVAUX BATIMENT E	54 280,34 €	AU 31/12/2018
COMMISSION AGENCE IMMOBILIERE	42 140,34 €	AU 31/12/2018
GRAND TOTAL 2018	1 035 700,84 €	
A-Nouveaux au 01/01/2018	5 699 461,76 €	
Cumuls au 31/12/2018	6 735 162,60 €	

Les Chiffres de 2019

	MONTANT	AU 31/12/2019
TRAVAUX PARTIE COMMUNE	66 384,00 €	AU 31/12/2019
TRAVAUX ILLKIRCH EXTERIEUR	64 814,00 €	AU 31/12/2019
TRAVAUX BATIMENT A	85 650,66 €	AU 31/12/2019
TRAVAUX BATIMENT B	137 010,97 €	AU 31/12/2019
TRAVAUX BATIMENT D	11 765,56 €	AU 31/12/2019
TRAVAUX BATIMENT E	265 208,71 €	AU 31/12/2019
COMMISSION AGENCE IMMOBILIERE	14 179,88 €	AU 31/12/2019
GRAND TOTAL 2019	645 013,78 €	
A-Nouveaux au 01/01/2019	6 735 162,60 €	
Cumuls au 31/12/2019	7 380 176,38 €	

Les Chiffres de 2020

	MONTANT	AU 31/12/2020
TRAVAUX PARTIE COMMUNE	71 124,08 €	AU 31/12/2020
TRAVAUX ILLKIRCH EXTERIEUR	660,00 €	AU 31/12/2020
TRAVAUX BATIMENT A	9 344,37 €	AU 31/12/2020
TRAVAUX BATIMENT B	517 234,24 €	AU 31/12/2020
TRAVAUX BATIMENT D	8 656,80 €	AU 31/12/2020
TRAVAUX BATIMENT E	15 136,22 €	AU 31/12/2020
COMMISSION AGENCE IMMOBILIERE	13 892,30 €	AU 31/12/2020
GRAND TOTAL 2020	636 048,01 €	
A-Nouveaux au 01/01/2020	7 380 176,38 €	
Cumuls au 31/12/2020	8 016 224,39 €	

Les Chiffres de 2021

	MONTANT	AU 31/12/2021
TRAVAUX PARTIE COMMUNE	67 967,97 €	AU 31/12/2021
TRAVAUX ILLKIRCH EXTERIEUR	48 995,00 €	AU 31/12/2021
TRAVAUX BATIMENT A	359,80 €	AU 31/12/2021
TRAVAUX BATIMENT B	262 154,00 €	AU 31/12/2021
TRAVAUX BATIMENT D	295 057,44 €	AU 31/12/2021
TRAVAUX BATIMENT E	3 285,00 €	AU 31/12/2021
TRAVAUX BATIMENT F (Bouygues Télécom)	28 886,45 €	AU 31/12/2021
COMMISSION AGENCE IMMOBILIERE	26 461,04 €	AU 31/12/2021
GRAND TOTAL 2021	733 166,70 €	
A-Nouveaux au 01/01/2021	8 016 224,39 €	
Cumuls au 31/12/2021	8 749 391,09 €	

Les Chiffres de 2022 :

Travaux réalisés au 01/05/2022 et prévisions 2022

	MONTANT	
TRAVAUX REMPLACEMENT DES ONDULEURS	75 000,00 €	Devis Onduleurs
TRAVAUX ILLKIRCH EXTERIEUR	12 000,00 €	AU 23/03/2022
TRAVAUX BATIMENT C : Bouygues	100 000,00 €	Devis Chauffage
TRAVAUX BATIMENT B : Bim	2 861,38 €	AU 14/02/2022
TRAVAUX BATIMENT D : Addup Beam	282 799,45 €	AU 01/04/2022
TRAVAUX BATIMENT A / B / C	30 000,00 €	Films Solaires
TRAVAUX BATIMENT F : Bouygues	50 000,00 €	Devis Chauffage
COMMISSION AGENCE IMMOBILIERE	13 683,86 €	AU 31/03/2022
GRAND TOTAL 2021 AU 01/05/2022	566 344,69 €	
A-Nouveaux au 01/01/2022	8 749 391,09 €	
Cumuls au 01/05/2022	9 315 735,78 €	

9. CONCLUSION

En résumé , les points clés suivants qui ont été développé ci-dessus , sont à retenir :

- Valorisation des biens immobiliers depuis le rachat par la SCI SURIMMO qui a investi dans d'importants travaux de rénovation en 6 ans **4 655 614,08 €**
Pour rappel , les biens ont été racheté en 2017 pour un montant de **5 073 875,01 €**
Soit un investissement global à ce jour de **9 729 489,09 €**
- Implantation de **13 nouvelles entreprises** sur 15 présentes sur le site – opérateurs économiques – créateurs d'emplois nouveaux qui accueillent fin 2022 : **571 personnes**
- Augmentation de l'attractivité du site à l'échelle de l'Eurométropole – rayonnement de l'emplacement
- Rénovation écoénergétique du bâti et création de 53 bornes de recharges pour voitures électriques
- Baisse des charges d'exploitation grâce aux investissements réalisés
- Loyers payés en deçà de la valeur locative moyenne de marché afin de pérenniser les entreprises sur le site (manque à gagner pour la SCI SURIMMO qui a fait le choix de la pérennisation dans le temps de ses locataires au détriment de la rentabilité)
- Les importants et coûteux investissements ont été effectué sur la base de la promesse de vente figurant dans le bail emphytéotique (4 655 614,08 €)
- L'immeuble n'a pas été rentable par la SCI SURIMMO depuis son rachat en 2017 , année au cours de laquelle 40% de la surface était louée – ce n'est qu'en 2022 que l'ensemble des lots a pu trouver preneurs .

En conséquence, il apparait cohérent et pertinent de retenir le raisonnement suivant dans le cadre de la recherche de la valorisation des droits de l'emphytéote et du bailleur sur les bases suivantes :

- La somme des travaux réalisés par l'emphytéote depuis l'achat des biens en 2017 s'élève à un montant de 4 655 000 €. Ces travaux représentent la plus-value apportée aux biens depuis leur acquisition par le locataire actuel à partir de 2017 jusqu'en 2022 et peut donc servir de base de raisonnement ;
- Pour rappel , la valorisation doit être actée en 2019 conformément aux dispositions du bail emphytéotique mais dans un souci d'équité et compte tenu de l'importance de travaux engagés dans la durée avec un étalement sur plusieurs années , il sera tenu compte de la période de 2017 à fin 2022 ;
- Les Domaines qui ont rendu leur avis en date du 11/12/2020 ont estimé la valeur de l'ensemble immobilier à 10 000 000 € en 2019 et les droits de chacun à hauteur de 50 % soit 5 000 000 € ;
- Si l'on considère que la plus-value apportée par le locataire est égale à la somme des travaux engagés par lui c'est-à-dire 4 600 000 € (arrondi), sur la base de ce même raisonnement il est possible alors d'en attribue raisonnablement 50% à chacune des parties du bail soit à hauteur de 2 300 000 € chacun ;

- Il en ressort donc que les droits estimés par les Domaines en valeur 2017 , à hauteur de 5 000 000 € , pourraient alors être minorés de la part respective d'attribution de la plus-value apportée par les travaux à hauteur de 2 300 000 € , soit 5 000 000 € - 2 000 000 € (arrondi) = 3 000 000 € .

En conclusion

Compte tenu des importantes et nombreuses contre parties listées ci-dessus apportées par l'emphytéote ainsi que du montant des travaux d'amélioration et d'embellissement du site engagés depuis le rachat en 2017 jusqu'en 2022, le montant des droits de l'emphytéote peut raisonnablement être évalué en 2019 à 3 000 000 € .

L'utilisation partielle du présent rapport est strictement interdite , sauf à ce que l'expert ait pu expressément donné son accord ou que cela soit prévu dans le présent rapport . De même, l'usage de ce rapport d'expertise dans un autre contexte que celui prévu dans la présente mission est également strictement interdit.

Tel est notre avis.

Fait et clos, à Strasbourg, le 06/07/2023.

L'expert

Laurence GENG-MERGER

10. ANNEXE

CONDITIONS D'EXECUTION DE LA MISSION

1. Notre mission n'a pas comporté :
 - ✓ De certification de la situation juridique des biens (titre de propriété, hypothèque), ni de contrôle de leur qualification juridique (affectation des locaux).
 - ✓ De certification des dispositions d'urbanisme applicables à l'immeuble, seul un certificat d'urbanisme ou un permis de construire pouvant faire foi.
 - ✓ De contrôle de la pollution ou de la contamination susceptible d'affecter le terrain.
 - ✓ De vérification de fonctionnement des services généraux, ni d'études techniques de l'immeuble (charges des planchers, réseaux, etc...).
2. Nous avons supposé que les bâtiments et installations étaient en conformité avec les lois et règlements (permis de construire, certificat de conformité, normes de sécurité notamment, législations sur la pollution et sur l'amiante au regard du décret du 7 février 1996, sur l'infestation par les termites au regard de la loi du 8 juin 1999 ou sur la lutte contre le saturnisme au regard de la loi du 29 juillet 1998).
3. La valeur des équipements, généralement considérés comme immeubles par destination, est incluse dans les sommes que nous affectons aux constructions (évaluation du mètre carré bâti, services généraux compris).
4. Les coûts de travaux que nous provisionnons, le cas échéant, sont donnés à titre indicatif et sous réserve, notamment pour les immeubles construits avant le 1er janvier 1980, d'un diagnostic lié à la présence d'amiante dans la construction et aux travaux qui pourraient en résulter. Seuls des devis de professionnels (maîtres d'œuvre, entreprises) permettraient de déterminer de manière précise les coûts prévisionnels.
5. Toutes les sommes énoncées dans le présent rapport sont exprimées, sauf stipulation contraire, en euros et hors taxes ou hors droits selon le régime fiscal applicable au bien.
6. Le présent rapport ne peut être reproduit ou communiqué à des tiers que dans son intégralité.

Il ne peut faire l'objet d'une quelconque publication ou citation sans l'autorisation des signataires sur la forme et les circonstances dans lesquelles il pourrait paraître.

Direction régionale des Finances publiques du Grand Est et du département du Bas-Rhin

Pôle pilotage des missions et animation du réseau
Division du Domaine – Pôle d'évaluation domaniale
4, place de la République CS 51002
67070 STRASBOURG Cedex
Téléphone : 03 88 10 35 00
Mél. : drfip67.pole-evaluation@dgfip.finances.gouv.fr

Strasbourg, le 12/02/2024

Le Directeur régional des Finances publiques de la région
Grand Est et du département du Bas Rhin

POUR NOUS JOINDRE

Affaire suivie par : Nathalie STAHL
nathalie.stahl@dgfip.finances.gouv.fr
Téléphone : 03 88 10 35 18
Réf. DS : 15500045
Réf. OSE : 2023-67218-98411

à

Eurométropole de Strasbourg

AVIS DU DOMAINE SUR LA VALEUR VÉNALE

La charte de l'évaluation du Domaine, élaborée avec l'Association des Maires de France, est disponible sur le site collectivites-locales.gouv.fr



<i>Désignation du bien :</i>	Immeuble tertiaire
<i>Adresse du bien :</i>	6 rue Eugénie Brazier
<i>Commune :</i>	67400 ILLKIRCH GRAFFENSTADEN
<i>Valeur Vénale :</i>	10 562 000 € HT , assortie d'une marge d'appréciation de 10 % (des précisions sont apportées au paragraphe 10 : « valeur vénale retenue - marge d'appréciation »)
<i>Droits du bailleur</i>	3 773 000 € HT
<i>Droits du preneur</i>	6 789 000 € HT

Il est rappelé aux consultants que cet avis de valeur ne leur interdit pas de réaliser une cession à un prix plus élevé ou une acquisition (ou une prise à bail) à un prix plus bas.

Par ailleurs, les collectivités territoriales et leurs établissements peuvent, sur délibération motivée, s'écarter de la valeur de ce présent avis pour céder à un prix inférieur ou acheter (ou prendre à bail) à un prix supérieur.

2209

1 - SERVICE CONSULTANT

Consultant : EUROMETROPOLE DE STRASBOURG

Affaire suivie par : M. Patrick ROCKEMER, Responsable des Plans Patrimoine / tél. 03 68 98 62 34 / patrick.rockemer@strasbourg.eu

Votre référence : DIE 2024 CESSION ILLKIRCH 6 RUE EUGENIE-BRAZIER

2 - DATE

de consultation :	22/12/2023
de visite de l'immeuble :	15/01/2024
du dossier complet :	22/01/2024

3 - OPÉRATION SOUMISE À L'AVIS DU DOMAINE - DESCRIPTION DU PROJET - PRIX ENVISAGÉ

3.1. Nature de l'opération

Cession :	<input type="checkbox"/>
Acquisition :	amiable <input type="checkbox"/> par voie de préemption <input type="checkbox"/> par voie d'expropriation <input type="checkbox"/>
Prise à bail :	<input type="checkbox"/>
Autre opération :	Rupture de bail emphytéotique

3.2. Nature de la saisine

Réglementaire :	<input type="checkbox"/>
Facultative mais répondant aux conditions dérogatoires prévues en annexe 3 de l'instruction du 13 décembre 2016 ¹ :	<input type="checkbox"/>
Autre évaluation facultative (décision du directeur, contexte local...)	<input type="checkbox"/>

3.3. Projet

La présente saisine s'inscrit dans un besoin de formaliser un nouvel avis du service du Domaine préalablement à la vente d'une emprise foncière sise 6 rue Eugénie Brazier à Illkirch-Graffenstaden, en réponse à la levée d'une promesse de vente consentie au titulaire du bail emphytéotique portant sur ladite emprise.

La singularité du dispositif retenu pour évaluer le montant de cession, a conduit, dans un souci de préserver les intérêts de l'Eurométropole de Strasbourg, à renoncer à la formule de calcul mentionnée dans le bail, et à déterminer (en accord avec le preneur à bail) un montant d'acquisition justifié par une méthode plus réglementaire s'appuyant sur une évaluation des droits emphytéotiques respectifs. Un premier avis a été rendu par le service du Domaine en 2017 avec recours à cette méthode.

Un nouvel avis du Domaine n'est pas strictement nécessaire au cas d'espèce. Toutefois, il convient de satisfaire au formalisme obligeant la collectivité à joindre un avis valide en appui de la délibération de cession (délibération qui n'a pas encore été prise à ce jour).

4 - DESCRIPTION DU BIEN

4.1. Références Cadastreales

L'immeuble sous expertise figure au cadastre d'ILLKIRCH-GRAFFENSTADEN sous les références suivantes :

SECTION	PARCELLE	Surface (ares)	Zonage PLUi
33	776	300	Uxc

¹ Voir également page 17 de la Charte de l'évaluation du Domaine

4.2. Contexte particulier de la présente saisine - prix envisagé

N.B. : Les informations ci-dessous ont été fournies par le consultant.

Par un bail emphytéotique du 7 février 2001, la Communauté urbaine de Strasbourg (CUS), devenue l'Eurométropole de Strasbourg (EMS) à partir du 01/01/2015, a consenti l'occupation d'un terrain nu sis 83 route du Rhin (désormais 6 rue Eugénie Brazier suite à un changement de dénomination de la voie) à ILLKIRCH-GRAFFENSTADEN et reposant sur une seule parcelle cadastrée section 33 n° 776/54 d'une contenance de 300 ares. Ce bail emphytéotique a été conclu pour une durée de 40 ans à compter du 7 février 2001, en vue d'édifier sur ce terrain un ensemble immobilier comprenant un immeuble administratif, un centre de communication et les stationnements adjacents.

L'article 10 du contrat de bail stipule que la CUS consent à l'emphytéote une promesse de vente portant sur le terrain, qui pourra être levée à compter de la 19^{ème} année, dans des conditions qui s'avèrent désavantageuses pour la collectivité au regard de celles habituellement mises en oeuvre quand il s'agit de mettre un terme à un bail emphytéotique par le mécanisme de la confusion des droits au profit d'une même partie.

La levée de l'option découlant de la promesse de vente a été notifiée en novembre 2019 par la SCI SURIMMO (à qui la SAS ILLKINVEST avait préalablement cédé courant 2017 ses droits au bail emphytéotique). Le montant issu de la méthode de calcul inscrite au bail emphytéotique a été chiffré approximativement à 600 000 € HT, là même où le service du Domaine, dans son avis n° 2017/0059 du 04/04/2017, avait calculé que l'Eurométropole de Strasbourg pouvait prétendre à un produit supérieur à 5 000 000 € HT (avis valant évaluation des droits respectifs du bailleur et du preneur en 2017 avec projection de résiliation du bail emphytéotique en 2019 conformément à la promesse de vente).

Cette situation exposait potentiellement l'Eurométropole de Strasbourg à la difficulté d'ordre extra-conventionnel de transiger sur une base qui porterait atteinte au principe suivant lequel une collectivité publique ne peut céder un bien relevant de son patrimoine pour un prix inférieur à sa valeur au profit d'une personne poursuivant des fins d'intérêt privé, sans contreparties suffisantes.

Devant la nécessité de préserver les intérêts de l'ensemble des parties, il a été convenu avec le preneur à bail d'identifier et de valoriser les contreparties suffisantes susceptibles d'être mises en avant pour justifier une possible minoration des droits de l'Eurométropole dans la perspective d'une transaction. Cet objectif a nécessité de faire appel à un professionnel de l'expertise immobilière (Mme Laurence GENG-MERGER - LGM Expertise à Strasbourg) pour réaliser cette prestation et établir un rapport devant servir de base au projet d'accord transactionnel. Il ressort de ce rapport, daté du 06/07/2023, que les montants investis par la SCI SURIMMO depuis 2017 dans des travaux de requalification du complexe immobilier s'élèvent à un montant de 4 655 614 €, et que cette somme peut donc servir de base de raisonnement. Ces travaux représentent la plus-value apportée aux biens depuis leur acquisition par le preneur à bail en 2017 et jusqu'en 2022.

L'Eurométropole de Strasbourg consent à prendre en compte cette période de 2017 à fin 2022, dans un souci d'équité et compte tenu de l'importance de ces travaux engagés dans la durée, avec un étalement sur ces 5 années. Si l'on considère que la plus-value apportée par la SCI SURIMMO est égale à la somme des travaux engagés par elle, sur la base de ce même raisonnement, il est alors possible d'en attribuer raisonnablement 50% à chacune des parties du bail, soit à hauteur (arrondie) de 2 300 000 €, dès lors que le mécanisme contractuel du bail emphytéotique garantit un retour en pleine propriété du complexe immobilier au profit de l'Eurométropole à l'expiration du bail en 2041.

Le Domaine ayant estimé en 2017 la valeur du complexe immobilier à 10 000 000 € HT, avec une évaluation des droits de l'Eurométropole légèrement supérieure à 50 %, les deux parties s'accorderaient pour que ces droits, fixés à hauteur de 5 300 000 € (montant théorique de cession), soient minorés de la part respective d'attribution de la plus-value apportée par les travaux à hauteur de 2 300 000 €. Il en découlerait un montant de rachat par SURIMMO des droits emphytéotiques de l'Eurométropole qui s'élèverait à 3 000 000 €. Cette minoration peut se justifier aussi, selon l'EMS, par l'accueil de nouveaux opérateurs économiques et de nouveaux salariés suite aux travaux de réaménagements et de rénovation réalisés (ce qui conforte la vocation économique et l'attractivité du site au bénéfice de la commune d'Illkirch et de l'Eurométropole), et par la politique de modération des loyers mise en oeuvre avec un manque à gagner qui a pu en découler pour SURIMMO au détriment de la rentabilité nette de son investissement.

4.3. Descriptif - Situation particulière (environnement, accessibilité, voirie et réseau)

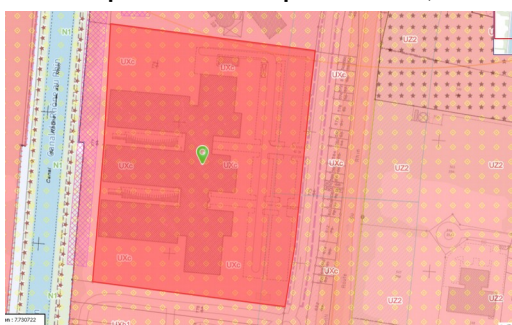

2211

3 / 11

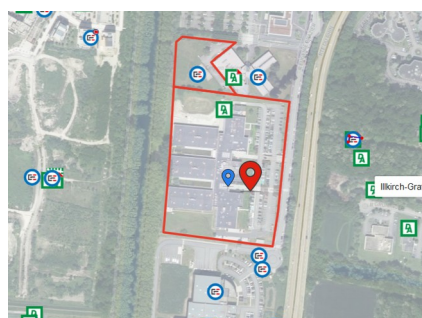

L'emprise est située à Illkirch-Graffenstaden, ville de l'Eurométropole de Strasbourg. Elle compte environ 27600 habitants. La Ville d'Illkirch-Graffenstaden est devenue un pôle économique, commercial et culturel particulièrement attractif au sud de l'agglomération strasbourgeoise. Elle bénéficie en outre d'une vaste forêt qui confère à la ville un beau cadre de vie.

Le bien est installé entre le canal du Rhône au Rhin et la rue Eugénie Brazier qui se termine en impasse. L'ensemble immobilier est proche du Pôle d'excellence hôtelier, formé du lycée polyvalent hôtelier Alexandre Dumas, qui jouxte l'emprise et du CEFPPA Adrien Zeller. Il profite aussi de la proximité de l'IUT Robert Schuman et du Parc d'Innovation d'Illkirch. Le bien est desservi par les transports en commun (tram et bus).

La parcelle cadastrée section 33 N° 776 est surbâtie d'un ensemble satellite édifié en 2001, composé de 6 ailes indépendantes, à usage de bureaux, reliées entre elles par une aire de circulation centrale. L'ensemble est de plain-pied sur un seul niveau. Il comprend 14 lots.

L'ossature est en béton toiture plate avec étanchéité multicouche, façade en bardage double peau. Les menuiseries sont en support alu équipées de double vitrage.

L'ensemble immobilier se compose d'un vaste hall principal d'accueil avec réception, d'une artère desservant les différents lots répartis de part et d'autre. Selon les lots, les plateaux de bureaux bénéficient de sanitaires privatifs ou collectifs installés dans les espaces à partager.

Les prestations comprennent en outre : une climatisation réversible individuelle par lot, un cloisonnement modulaire, une petite conciergerie, un onduleur et un groupe électrogène pour le site, une mini-crèche de 10 lits, un brise-soleil, un restaurant collectif d'entreprise, des espaces de convivialité ou de détente intérieurs et extérieurs avec plan d'eau, des bornes de rechargement électrique.

Les sols sont en parquet, moquette, PVC, plancher thermique. Les faux plafonds sont en dalles phoniques, leds encastrés.

Les locaux sont bien éclairés par des fenêtres, des baies vitrées et des skydômes.

Le bien est clos avec accès sécurisé. Il bénéficie d'un vaste parking avec places de stationnement privatif à l'avant du bâti, d'aires de circulation et d'espaces verts.

Le bien a subi d'importantes rénovations depuis 2017. Il est en très bon état d'entretien.

L'ensemble est loué à diverses sociétés. Un seul local est actuellement libre et sera restructuré par l'ouverture, dans une partie de ce lot, d'une nouvelle mini-crèche de 10 lits avec espace de jeux extérieur pour les enfants, et par l'attribution de l'autre partie à un nouveau locataire.

Le consultant a remis le montant actualisé de la redevance. Toutefois, il n'a pas remis l'avenant au bail emphytéotique suite au changement de preneur.

4.4. Surfaces du bâti (énoncées et retenues après vérification)

La surface utile a été communiquée par le consultant. Elle est de 9 430,70 m².

Bâtiments	Surface louées	Dont parties communes	Places de stationnement
Bâtiment A	1 931,50 m ²	235,60 m ²	66
Bâtiment B	1 712,37 m ²	243,40 m ²	55
Bâtiment C	1 968,42 m ²	250,56 m ²	74
Bâtiment D	1 576,90 m ²	226 m ²	47
Bâtiment E	1 199 m ²	42,28 m ²	13
Bâtiment F	1 042,54 m ²	130,72 m ²	14
Places de parking communes			6
Surface totale des 6 bâtiments	9 430,70 m ²	1 128,56 m ²	275 places

5 – SITUATION JURIDIQUE

5.1. Propriété de l'immeuble

Le bien est la propriété de l'Eurométropole de Strasbourg. L'emphytéote en est la SCI SURIMMO (source : Livre Foncier).

5.2. Conditions d'occupation actuelles

Le bien a été construit en 2001 par la société ILKINVEST, titulaire initial du bail emphytéotique reçu par acte notarié du 07/02/2001. Le montant de la redevance annuelle s'élève à 31 296,60 € HT pour l'exercice 2023.

La SCI SURIMMO est venue aux droits de la société ILLKINVEST par acte notarié reçu le 26/05/2017.

À compter de 2017, la SCI SURIMMO a engagé des travaux dans le but de moderniser le site et de le rendre plus attractif. Le montant des travaux investis sur 5 ans de 2018 à 2022 s'élève à 4 655 614 €.

Le loyer perçu par la SCI SURIMMO pour l'année 2022 est de 927 924,46 € HT/HC.

6 - URBANISME

La parcelle cadastrée section 33 N° 476 est située en zone UXc du PLUi de l'Eurométropole de Strasbourg dont la dernière modification a été approuvée le 25 juin 2021.

La zone UX est une zone urbaine spécifique, destinée aux activités économiques.

En zone UXc, il est admis :

- La transformation et l'extension des constructions et installations des activités existantes, à condition de ne pas accroître le risque et les nuisances résultant de leur fonctionnement ;
- L'extension des constructions existantes à vocation de commerce de détail, à condition que l'ensemble n'excède pas une surface de plancher totale de 1 500 m² ;
- Les constructions et installations, à condition de correspondre à une destination de bureaux ;
- Les constructions et installations, à condition de correspondre à une vocation de restaurant ;
- Les constructions et installations, à condition de correspondre à une vocation d'hébergement hôtelier,
- Les constructions et installations, à condition de correspondre à une activité de sports et de loisirs ;
- Les constructions et installations, à condition de correspondre à des locaux destinés à des activités de recherche, de laboratoire et de production de haute technologie ;
- Les constructions et installations, à condition de correspondre à des locaux destinés à l'enseignement, à la formation, à des séminaires ou congrès professionnels.

La hauteur maximale des constructions autorisée est de 18 m (hors tout).

Le terrain est concerné par une ou des marges de recul, un ou des tracés de principe.

Plusieurs Orientations d'Aménagement et de Programmation (OAP) thématiques s'appliquent et sont à respecter : OAP Habitat, OAP Déplacement, OAP Trame verte et bleue, OAP localisation privilégiée des commerces, OAP seuil d'ouverture à l'urbanisation, OAP assainissement.

Qualification du terrain :

L'emprise a la qualification de terrain à bâtir au sens de l'article L 322-3 du Code de l'expropriation, car située dans une zone déclarée constructible et desservie par les VRD.

7 - MÉTHODE D'ÉVALUATION

La valeur vénale est déterminée par la méthode par comparaison qui consiste à fixer la valeur vénale à partir de l'étude objective des mutations de biens similaires ou se rapprochant le plus possible de l'immeuble à évaluer sur le marché immobilier local. Au cas particulier, cette méthode est utilisée, car il existe un marché immobilier local avec des biens comparables à celui du bien à évaluer.

La valeur est corroborée par la méthode d'évaluation par le revenu. Elle consiste à déterminer la valeur vénale d'un bien en appliquant au revenu qu'il procure à son propriétaire un coefficient de capitalisation convenablement choisi. Sa mise en œuvre exige la connaissance du revenu de l'immeuble à évaluer et la recherche du taux de capitalisation adapté à ce type d'immeuble. C'est la détermination de ce taux qui pose le plus de problèmes, car elle nécessite, d'une part, une étude de marché qui permettra d'apprécier la valeur des immeubles loués comparables et, d'autre part, la recherche du revenu de chacun de ces mêmes immeubles. Bien entendu, cette méthode ne peut être employée que pour évaluer des biens loués et, partant, elle ne permet d'aboutir qu'à des valeurs «immeubles occupés».

Au cas présent, le consultant a communiqué le montant des loyers perçus en 2022 par le preneur suite à rénovation des bâtiments. Le loyer annuel s'élève à 927 924,46 € HT/HC après réfection de l'immeuble.

8 - DÉTERMINATION DE LA VALEUR VÉNALE : MÉTHODE COMPARATIVE

8.1. Étude de marché - sources et critères de recherche – termes de référence

L'étude a porté sur des actes notariés de cessions de locaux de bureaux de superficie supérieure à 1000 m² collationnés par le Pôle d'évaluation domaniale pour la période 2017 à 2023.

DATE	COMMUNE	SECT.	N° PLAN	N°	RUE	SURFACE TERRAIN (ARES)	PRIX €	ANNEE CN	SU (m²)	PRIX €/m² SU	LOYER ANNUEL	TAUX DE RENTABILITE	OBSERVATIONS
03/10/17	ILLKIRCH	35	553	650	boulevard Sébastien Brant	42,01	3 100 000 €	2005	1829	1 695 €			SEI 2016/630//Acquis° ImmPASCAL+SANDRA//Data Center
14/11/19	ILLKIRCH	35	544	750	boulevard Sébastien Brant	39,43	3 100 000 €	2003	1675	1 851 €			SEI 2016/630 Imm bureaux/centre inform CPAM
07/07/20	ILLKIRCH	35	467,469	9001	rue Tobias Stimmer	55	2 500 000 €	?	1477	1 693 €	178 933 €	7,15 %	Imm de bureaux au sein PII
07/08/20	ILLKIRCH	35/37	496-592		rue Tobias Stimmer	200,72	20 958 000 €	VEFA	10036	2 088 €			Imm de bureaux au sein PII
23/03/21	ILLKIRCH	35	293/117		rue Geiler de Kaysersberg	90,52	2 000 000 €		3282	609 €			Immeuble de bureau de type RDC+2 sur sous-sol + bâtiment annexe à usage de locaux techniques et stockage + parking privatif de 100 places sur terrain arboré
10/11/21	ILLKIRCH	35	533/117-538/117		rue Tobias Stimmer	33,52	1 287 000 €		1358	948 €			immeuble de bureau +hall de stockage et PK
09/12/22	ILLKIRCH	64	444-446-448-450-457	4	rue du Hoetzel	71,24	1 400 000 €		1520	921 €	99 292 €	14,00 %	locaux de bureaux + parkings
10/05/23	ILLKIRCH	30	453-773-905-906	15	rue de l'Industrie	51,26	1 570 000 €		1221	1 286 €			bâtiment industriel
04/07/23	ILLKIRCH	35	498/117-413-415	650	boulevard Gonthier d'Andermach	34,75	1 327 050 €		1492	889 €			immeuble comprenant un local commercial en RDC + bureaux dans les étages
19/10/23	ILLKIRCH	30	1039/194	14	rue de l'Industrie	59,83	1 400 000 €		2784	503 €			locaux professionnels comprenant hall, sanitaire, réserve et bureaux en RDC et archive salle de réunion, sanitaire, cuisine et vestiaire à l'étage (2720 m²) + 1 apt à l'étage de type T4 (64 m²)
										Moyenne	1 248 €		
										Médiane	1 117 €		

Les prix sont compris entre 503 € HT/m² SU et 2 088 € HT/m² SU pour un immeuble de bureau de très grande superficie acquis en l'état futur d'achèvement.

La moyenne et la médiane sont respectivement de 1 248 € HT/m² SU et 1 117 € HT/m² SU.

8.2. Analyse et arbitrage du service – valeurs retenues

Les termes plus anciens ont été écartés.

La recherche de termes s'est attachée à présenter des cessions de bureaux installés en majorité sur le Parc d'Innovation d'Illkirch pour de grandes surfaces, supérieures à 1 000 m² SU.

Les biens objet des différentes cessions présentent des caractéristiques plus ou moins similaires. Il s'agit de bureaux répartis soit de plain-pied, soit en rez-de-chaussée plus un ou deux étages, comprenant des places de stationnement extérieures. Les prix sont établis en fonction des rénovations ou réaménagements à réaliser au regard des nouvelles attentes des acquéreurs. Les immeubles répertoriés dans le tableau sont de seconde main à l'exception de l'ensemble immobilier acquis en VEFA en date du 07/08/2020.

Les locaux de bureaux situés sis 6 rue Eugénie Brazier à ILLKIRCH GRAFFENSTADEN profitent d'un bon emplacement à proximité des transports en commun et bénéficient de services (restauration sur place, crèche) ainsi que de nombreux stationnements extérieurs. L'ensemble a été rénové : plateaux de bureau avec cloisons modulaires, espaces intérieurs et extérieurs de convivialité, espaces verts.

Compte tenu de ce qui précède, des caractéristiques du bien, des prix du marché local, la valeur vénale est fixée à la médiane du tableau arrondie à **1 120 € HT/m² SU**, soit :

$$9\,430,70 \text{ m}^2 \text{ SU} \times 1\,120 \text{ € HT/m}^2 \text{ SU} = 10\,562\,384 \text{ € HT, arrondie à } 10\,562\,000 \text{ € HT}$$

9 - DÉTERMINATION DE LA VALEUR VÉNALE : MÉTHODE PAR LE REVENU

Afin de fiabiliser la valeur de l'immeuble obtenue par la méthode par comparaison, la méthode par le revenu est utilisée. Elle consiste à déterminer la valeur vénale d'un bien en appliquant au revenu qu'il procure à son propriétaire un coefficient de capitalisation convenablement choisi.

Au cas présent, le revenu généré par la location des lots de bureaux est connu. Il est établi pour un taux d'occupation de 100 %.

Le tableau ci-dessous présente une étude sur le taux de rentabilité d'immeubles de bureaux loués dans l'EMS (Illkirch et quartiers sud de Strasbourg), fondée sur des actes recensés par le Pôle d'évaluation domaniale pour les années 2017 à 2022 (aucun acte trouvé pour l'année 2023).

Date	Section	N° parcelles	Commune / Quartier	Adresse	N°	CN	Prix	SU (m²)	Prix / m² SU	Loyer	VL / m² SU	Taux de capitalisation	OBSERVATIONS	
09/03/17	ET	477-481-478-479	MEINAU	Rue Bartisch	2	2008	8 966 575 €	5 105	1 756 €	644 590 €	126 €	7,2%	R+2- Surf au sol : 1 700 m² - SUB 5 100 m² - SDP : 1797 + 1703 + 1702 m² = 5 202 m² - VISU 4155 m² surface louée : 4466 m²	
09/07/18	ET	375-377-415-416	MEINAU	Rue de la Durance	11	1990	340 000 €	230	1 478 €	30 065 €	131 €	8,8%	Au 1er étage : local prof avec salle de réunion, 1 bureau, local d'archives, salle de repos (148,40 m²) + local prof avec 3 bureaux 105,3 m² + 72 parkings de surface	
19/12/18	EL	4	NEUDORF	Rue Jules Rathgeber	13	1948	300 000 €	204	1 471 €	14 000 €	69 €	4,7%	5 Burx au RDC + 3 burx au 1 ^{er} Loué à 1 KINE + 3 garages et 2 pkgs Lot 1 : 204 m²	
20/03/19	EB	521	NEUDORF	Avenue de Colmar	121	1991	150 000 €	46	3 261 €	7 080 €	154 €	4,7%	Au RDC : local, 1 bureau + 1 bureau, 1 wc, 1 vestiaire et 1 chauffe eau + 2 parkings RDC AGENCE IMMOBILIERE	
30/07/19	DY	235	NEUDORF	Rue des Aulnes	4	2002	180 000 €	253	711 €	12 480 €	49 €	6,9%	Ensemble immobilier à usage professionnel loué 1040 € / mois + 40 € de charges	
31/10/19	DL	224	NEUDORF	Rue Rosa Bonheur	3	2017	880 000 €	409	2 152 €	105 105 €	257 €	11,9%	Volume AA de bureaux - OCCUPE PAR POLE EMPLOI Loyer 105 105 €	
03/12/19	ES	302 et 303	MEINAU	Avenue de Colmar	202	1930	1 400 000 €	1 040	1 347 €	190 320 €	183 €	13,6%	BC du 01/08/2016 15 860 € HT : mois + 2000 € charges	
08/01/20	ET	461	MEINAU	Rue Saglio	1	1930	1 250 000 €	629	1 987 €	100 020 €	159 €	8,0%	5 locaux prof + 1 wc + 1 balcon	
28/02/20	EH	420-423-424-70	NEUDORF	Avenue Jean Jaurès	86,88, 90	1975	550 000 €	454	1 212 €	50 916 €	112 €	9,3%	Lots de bureau et archives au RDC et archives au SSOL (lot 101,54) loué 12 729 € / trimestre	
07/07/20	35	467-469	ILLKIRCH	Rue Tobias Stimmer			2 500 000 €	1 477	1 693 €	179 933 €	122 €	7,2%		
04/02/21	ES	294	MEINAU	Avenue de Colmar	230	1991	1 746 946 €	813	2 149 €	148 039 €	182 €	8,5%		
26/02/21	IX	387-388	NEUHOF	Rue de l'Aéropostale	50	2014	700 000 €	503	1 392 €	79 324 €	158 €	11,3%	11 bureaux + entrepôt 22 m² (hypnothérapie) + 22 m² (formation) + 12,8 m² (soins infirmiers) + 12,8 m² (vente en ligne) + 12,8 photos vidéo + 12,8 transport logistique + 26 m² salle consultation (Loyer : 4440 e + 2400 € x 4 + 3642 € x 2) + le reste loué (58 000 € / an)	
13/04/21	ET	380	MEINAU	Rue de la Durance	2	1988	550 000 €	653	842 €	52 300 €	80 €	9,5%	Bâti sur RDC et 1 étage + 31 parkings extérieurs	
09/12/22	64	444-446-448-450-457	ILLKIRCH	4 rue du Hoetzel			1 400 000 €	1 520	921 €	99 292 €	65 €	7,1%		
30/12/22	HX	290	NEUDORF	Rue François Epailly	6		1 277 000 €	206	6 199 €	113 000 €	549 €	8,8%		
												MOYENNE	8,5%	
												MEDIANE	8,5%	

La fourchette de rendement locatif sur le sud de l'Eurométropole de Strasbourg, pour des ensembles immobiliers de bureaux, est comprise dans une fourchette entre 4,7 % et 13,6 % sur la période 2017-2022. La moyenne et la médiane sont identiques à 8,5 %.

Le tableau ci-dessous retrace, d'une part, la valeur vénale de l'immeuble à partir du montant de loyer annuel pour l'année 2022 et du ratio loyer annuel / prix de vente éventuel (soit 927 924,46 € / 10 000 000 €, correspondant à la valorisation de l'ensemble immobilier par le service du Domaine dans son avis de 2017, = 9,28 % arrondis à 9 %), et, d'autre part, la valeur vénale à partir de l'étude réalisée sur les actes notariés collationnés par le service (voir ci-dessus).

Immeuble de bureau		
taux de rentabilité 2022 (pour le bien sis 6 rue Eugénie Brazier)	9,00%	927 924,46 € x 100/9 = 10 310 271 €
taux de rentabilité issu de l'étude	8,50%	927 924,46 € x 100/8,5 = 10 916 758 €

10 - VALEUR VÉNALE RETENUE - MARGE D'APPRÉCIATION

Sera retenue la valeur vénale déterminée à l'aide de la méthode par comparaison (§ 8.), recoupée par celle ressortant de la méthode par le revenu (§ 9.).

Par conséquent, la valeur vénale de l'ensemble immobilier, sis 6 rue Eugénie Brazier à ILLKIRCH GRAFFENSTADEN, cadastré section 33 N° 776 est estimée à **10 562 000 €**.

Elle est exprimée hors taxe et hors droits.

Cette valeur est assortie d'une marge d'appréciation de 10 % portant la valeur minimale de vente sans justification particulière à **9 505 800 €**.

La marge d'appréciation reflète le degré de précision de l'évaluation réalisée (plus elle est faible et plus le degré de précision est important). De fait, elle est distincte du pouvoir de négociation du consultant.

Dès lors, le consultant peut, bien entendu, toujours vendre à un prix plus élevé ou acquérir à un prix plus bas sans nouvelle consultation du pôle d'évaluation domaniale.

Par ailleurs, sous réserve de respecter les principes établis par la jurisprudence, les collectivités territoriales, leurs groupements et leurs établissements publics ont la possibilité de s'affranchir de cette valeur par une délibération ou une décision pour vendre à un prix plus bas ou acquérir à un prix plus élevé.

11 - DÉTERMINATION DES DROITS RESPECTIFS DU BAILLEUR ET DU PRENEUR – MÉTHODE FINANCIÈRE

Il reste à présent à répartir cette valeur entre le bailleur et le preneur.

Plusieurs méthodes peuvent être utilisées pour connaître les droits du bailleur et du preneur. La méthode financière n'opère pas de distinction pour le calcul du droit du bailleur entre la valeur du terrain et la valeur des constructions, elle tient mieux compte du caractère immobilisé et indisponible du terrain.

C'est la méthode retenue par les cabinets d'expertise privée.

Par conséquent, la méthode financière est retenue au cas présent puisqu'elle apparaît comme plus cohérente au plan des principes.

La méthode financière repose sur la notion de rémunération financière minimale de chaque partie au contrat.

Les droits du bailleur sont calculés en premier et correspondent au capital qu'un investisseur est disposé à placer à la date de la rupture du bail afin d'obtenir :

- d'une part, un revenu sous forme de redevance (pendant la partie résiduelle du contrat) ;
- d'autre part, un montant représentatif de la valeur pleine du bien (au terme du contrat).

La valeur des droits du bailleur sont égaux à la valeur actualisée du bien à laquelle s'ajoute la valeur actualisée des redevances restant à courir.

Le taux d'actualisation à retenir est proche du taux sans risque. En effet, le risque pour le bailleur est faible, puisqu'en cas d'inexécution du contrat, il pourra en obtenir la résiliation. Seul, le « prix du temps » est donc à prendre en compte comme pour un placement sans risque à long terme dont la liquidité est relativement faible.

Une compensation doit donc être effectuée entre l'effort que consent le bailleur en se privant de la jouissance immédiate de son bien et l'avantage de la vente après restructuration de l'immeuble à l'issue du bail. Cette compensation prend la forme de redevances annualisées sur les 40 ans du bail emphytéotique selon les volontés émises par les parties.

En l'espèce, le bail a été signé pour une durée de 40 ans à compter du 7 février 2001 pour se terminer le 6 février 2041. La redevance est indexée sur l'indice du coût de la construction avec plafond annuel de 1 %. Elle s'élève à 31 296,60 € pour 2023.

À ce jour, l'Eurométropole de Strasbourg souhaite céder le bien au nouveau preneur à bail à savoir la SCI SURIMMO.

Par conséquent, la date de rupture du bail emphytéotique est basé sur l'année N, soit au 6 février 2024. 23 années se seront écoulées et 17 années resteront à courir (*la rupture interviendra dans le courant de l'année 2024, mais pour faciliter l'estimation des droits des parties, le calcul est établi par années pleines*).

Un bail emphytéotique ou à construction peut, d'un commun accord entre les parties et si cette clause est prévue au contrat, être résilié avant son terme.

Au cas présent, le bailleur vend au preneur ses droits résiduels à la date de résiliation, droits qu'il tire de la propriété temporaire et de l'usage du terrain et des constructions.

Il convient dès lors de procéder à l'estimation de la valeur des droits respectifs du bailleur et du preneur. En effet, la répartition de la valeur pleine du bien entre le bailleur et le preneur évolue tout au long du déroulement du bail : les droits acquis par le bailleur augmentent au fil du temps, tandis que les droits résiduels du preneur diminuent. La démarche consiste à procéder, dans un premier temps, à l'évaluation des droits du bailleur puis à déterminer la valeur des droits du preneur, généralement par différence entre la valeur pleine et la valeur des droits du bailleur. En effet, il est d'usage de considérer que la somme des droits des deux parties correspond à la valeur du bien en pleine propriété.

Les droits du bailleur au moment de la cession ou de la résiliation anticipée du bail sont déterminés comme suit :

$$\begin{aligned} & \text{Valeur des droits du bailleur} \\ & = \\ & \text{Valeur en fin de bail du bien (constructions avec terrain intégré)} \\ & \quad \text{actualisée à la date de la résiliation ou du rachat de droits} \\ & + \\ & \text{Valeur actualisée des flux de redevances restant à percevoir jusqu'au terme normal du} \\ & \text{bail, la rupture du bail privant le bailleur des redevances auxquelles il pouvait légitimement} \\ & \quad \text{prétendre jusqu'à l'échéance du bail} \end{aligned}$$

11.1. Calcul de la valeur du bien en fin de bail

La valeur du bien (constructions avec terrain intégré) en fin de bail est déterminée à partir d'une étude de marché proche de la date de rupture de bail. La valeur ainsi déterminée est ensuite transposée à la date d'échéance initiale du bail.

La valeur du foncier a été estimée ci-dessus par la méthode par comparaison à **10 562 000 € HT**.

11.2. Détermination du taux d'actualisation

L'actualisation de la valeur du bien en fin de bail et celle des flux de redevances sont calculées en fonction des taux de placements constatés à la date de rupture du bail.

Le même taux est généralement retenu pour les deux calculs. En effet, le niveau de taux traduit l'appréciation du risque de l'opération emphytéotique pour les deux parties au contrat (l'incertitude sur l'entretien du bien et celle sur la perception des redevances sont en lien direct avec le risque d'activité). On pourrait cependant envisager deux taux distincts d'actualisation, le risque lié à la perception des redevances au fil du contrat étant logiquement moindre que celui lié à la valeur future du bien.

La construction du **taux i** se compose donc de trois éléments distincts :

- **Le taux sans risque** : la valeur de référence est le taux du marché des emprunts d'État (OAT) et plus précisément le taux moyen de l'indice TEC 10, lissé sur les cinq dernières années (site Natixis). À la date des présentes, ce taux est de 2,58 %, revalorisé de 0,58 % pour tenir compte de la durée du bail qui a déjà couru sur 23 années, soit un taux retenu de **3,16 %**.
- **Une prime de secteur immobilier** variant entre 0,20 % et 0,50 %, qui prend en compte la moindre liquidité du placement immobilier comparée aux autres formes d'investissements ou de placements. Les droits du bailleur et du preneur engagés dans un bail emphytéotique étant peu liquides comparativement aux autres biens immobiliers, il est retenu au cas particulier un taux de **0,40 %**.
- **La prime de risque lié à l'immeuble** qui peut varier entre 0,20 % et 5 % est fonction de l'appréciation du risque lié à la valorisation future des constructions et au risque de défaillance du preneur.

◦ *Risque lié à la défaillance du preneur :*

À ce stade, l'emphytéote est la SCI SURIMMO qui a son siège social à 79410 ÉCHIRÉ. L'établissement, situé au 6 rue Eugénie Brazier à ILLKIRCH-GRAFFENSTADEN (67400), est un établissement secondaire.

◦ *Risque lié à la valorisation future des constructions :*

— Plus l'échéance du bail est lointaine, plus le risque de voir l'état du bien se dégrader est élevé et plus sa valeur future est incertaine. On rappellera néanmoins que le preneur est tenu contractuellement de procéder à son entretien pendant toute la durée du bail et que le preneur a réalisé des travaux d'amélioration du bien depuis sa prise à bail.

— Au cas d'espèce, les locaux bénéficient d'une situation favorable et sont en très bon état. Des travaux de réaménagements et de rénovation ont été réalisés pour un montant de 4 655 614 €.

Au cas présent, un taux de **1,5 %** sera retenu.

Soit un **taux d'actualisation de : 5,06 %**.

11.3. Valeur en fin de bail du bien actualisée à la date de la résiliation ou du rachat de droits

2- Valeur actuelle d'un capital calcul inverse à celui ci-dessus => q

valeur en fin de période	C	10 562 000	euros	
taux d'intérêt	a	5,06%	%	C
nombre d'annuités	n	23	ans	
Capital initial	C_0	3 393 798	euros	

La valeur en fin de bail du bien actualisée à la date de la résiliation ou du rachat des droits s'élève à 3 393 798 €.

11.4. Valeur actualisée de la redevance restant à percevoir

Au cas présent, l'immeuble est sous bail emphytéotique, un bail de 40 ans pour lequel le preneur verse une redevance annuelle de 31 296,60 € HT, arrondie à 31 296 € HT.

Le taux d'actualisation de 5,06 % doit être minoré du taux d'indexation de la redevance (1 %).

Soit taux d'actualisation – taux d'indexation = 5,06 % – 1 % = 4,06 %

4- valeur actuelle d'une suite d'annuités constantes calcul inverse

taux d'intérêt		4,06%	%
valeur de l'annuité	c	31 296	euros
nombre d'annuités	n	17	ans
valeur en début de période	C_0	378 971,21	euros

La valeur actualisée de la redevance restant à percevoir s'élève à 378 971,21 €, arrondie à 378 972 €.

11.5. Détermination des droits du bailleur et du preneur

La valeur des droits de l'emphytéote à la date de rupture est égale à :

Valeur pleine du bien (terrain intégré) à la date de rupture – droits du bailleur à la date de rupture, soit :

– **droits du bailleur** = valeur actualisée du bâti à la date de rupture + valeur de la redevance restant à percevoir, soit :

3 393 798 € + 378 972 € = 3 772 770 €, arrondie à **3 773 000 €**

– **droits de l'emphytéote à la date de rupture** = valeur pleine du bien (terrain intégré) à la date de rupture – les droits du bailleur à la date de rupture soit :

10 562 000 € – 3 773 000 € = **6 789 000 €**

N.B. :

- La SCI SURIMMO a procédé à un investissement de 4 655 614 € depuis le rachat du bien en 2017. **Dans le cadre de l'estimation, il a été tenu compte de l'investissement réalisé par le preneur pour la valorisation de l'ensemble immobilier sis 6 rue Eugénie Brazier à Illkirch Graffenstaden, qui, en 2017, n'était plus occupé qu'à 40 %.** Le bien est loué en totalité à diverses entreprises depuis 2022. Dès lors à compter de cette date, **la valorisation de l'immeuble réalisée par la méthode par le revenu confirme la valeur vénale établie par la méthode par comparaison.**
- Par ailleurs, le consultant a demandé une estimation à un expert immobilier (Mme Laurence GENG-MERGER). Un rapport a été rendu en date du 6 juillet 2023. L'expert a retenu une valeur vénale de 10 000 000 € (valorisation établie précédemment par le Pôle d'évaluation domaniale dans son avis de 2017) en répartissant pour moitié la valeur vénale du bien entre les parties et en déduisant toujours pour moitié le montant de l'investissement réalisé par le preneur (4 655 614 € arrondis à 4 600 000 € / 2 = 2 300 000 € arrondis à 2 000 000 €). Cette méthode permet d'établir les droits du preneur à un montant de 3 000 000 € HT soit : 5 000 000 € HT – 2 000 000 € HT = 3 000 000 € HT **Cette manière de procéder ne tient pas compte du temps écoulé, ni de la redevance restant à percevoir pour le bailleur.**

Compte tenu de ce qui précède, de la méthode utilisée pour réaliser la rupture du bail entre les parties en 2024, et non en 2019 comme prévu précédemment, il ressort que les droits s'établissent à ce jour à :

- **droits du bailleur : 3 773 000 € HT**
- **droits du preneur : 6 789 000 € HT**

L'Eurométropole de Strasbourg a toutefois la possibilité de s'affranchir de cette valeur par décision motivée.

12 - DURÉE DE VALIDITÉ

Cet avis est valable pour une durée de 18 mois.

Une nouvelle consultation du pôle d'évaluation domaniale serait nécessaire si l'accord* des parties sur la chose et le prix (article 1583 du Code Civil) n'intervenait pas ou si l'opération n'était pas réalisée dans ce délai.

**pour les collectivités territoriales et leurs groupements, la décision du conseil municipal ou communautaire de permettre l'opération équivaut à la réalisation juridique de celle-ci, dans la mesure où l'accord sur le prix et la chose est créateur de droits, même si sa réalisation effective intervient ultérieurement.*

En revanche, si cet accord intervient durant la durée de validité de l'avis, même en cas de signature de l'acte authentique chez le notaire après celle-ci, il est inutile de demander une prorogation du présent avis.

Une nouvelle consultation du pôle d'évaluation domaniale serait également nécessaire si les règles d'urbanisme, notamment celles de constructibilité, ou les conditions du projet étaient appelées à changer au cours de la période de validité du présent avis.

Aucun avis rectificatif ne peut, en effet, être délivré par l'administration pour prendre en compte une modification de ces dernières.

13 - OBSERVATIONS

L'évaluation est réalisée sur la base des éléments communiqués par le consultant et en possession du service à la date du présent avis.

Les inexactitudes ou insuffisances éventuelles des renseignements fournis au pôle d'évaluation domaniale sont susceptibles d'avoir un fort impact sur le montant de l'évaluation réalisée, qui ne peut alors être reproché au service par le consultant.

Il n'est pas tenu compte des surcoûts éventuels liés à la recherche d'archéologie préventive, de présence d'amiante, de termites et des risques liés au saturnisme, de plomb ou de pollution des sols.

14 - COMMUNICATION DU PRÉSENT AVIS À DES TIERS ET RESPECT DES RÈGLES DU SECRET PROFESSIONNEL

Les avis du Domaine sont communicables aux tiers dans le respect des règles relatives à l'accès aux documents administratifs (loi du 17 juillet 1978) sous réserve du respect du secret des affaires et des règles régissant la protection des données personnelles.

Certaines des informations fondant la présente évaluation sont couvertes par le secret professionnel.

Ainsi, en cas de demande régulière de communication du présent avis formulée par un tiers ou bien de souhait de votre part de communication de celui-ci auprès du public, il vous appartient d'occulter préalablement les données concernées.

Pour le Directeur régional des Finances publiques et par délégation,
Le Directeur du pôle Pilotage des Missions
et Animation du Réseau



Jean-Yves MAY

L'enregistrement de votre demande a fait l'objet d'un traitement informatique. Le droit d'accès et de rectification, prévu par la loi n° 78-17 modifiée relative à l'informatique, aux fichiers et aux libertés, s'exerce auprès des directions territorialement ²⁰¹⁹compétentes de la Direction Générale des Finances Publiques.

Délibération au Conseil de l'Eurométropole de Strasbourg du jeudi 28 mars 2024

ESCHAU - Souscription par l'Eurométropole de Strasbourg d'une convention d'intervention et de portage avec l'Établissement public foncier d'Alsace (EPFA) suite à l'acquisition par voie de préemption d'un bien sis 98 rue de la 1ère Division Blindée à Eschau.

Numéro E-2024-251

I. Contexte

La mairie d'Eschau a reçu, le 14 septembre 2023, une déclaration d'intention d'aliéner (D.I.A) portant sur la vente au prix de 450 000 € d'un bien composé d'une emprise foncière cadastrée section 12 n°61 d'une contenance totale de 32,93 ares surbâtie d'une maison individuelle de 175 m².

Cette parcelle est située en zonage UAA2 pour 10,66 a et en zonage A1 pour 22,27 a.

Compte tenu de l'opportunité que représentait cette emprise foncière pour la réalisation d'une opération de neuf logements sociaux afin d'atteindre les objectifs définis par la loi SRU pour la commune d'Eschau, le droit de préemption a été délégué à l'EPFA, lequel l'a exercé en date du 14 décembre 2023.

Il sera proposé au Conseil de l'Eurométropole de Strasbourg d'approuver la conclusion entre l'Eurométropole de Strasbourg et l'Établissement public foncier d'Alsace (EPFA) d'une convention de portage.

II. Souscription par l'Eurométropole de Strasbourg à une convention d'intervention et de portage auprès de l'Établissement Public Foncier d'Alsace

Gestion des biens acquis

L'entretien de l'immeuble est assuré par l'EPFA, en tant que propriétaire de l'ensemble immobilier.

Les mesures conservatoires, les impôts et charges de toutes natures dus au titre de la propriété relèveront de la charge de l'EPFA et feront l'objet d'une refacturation à la date anniversaire de l'acquisition.

De plus, si l'état de l'immeuble à conserver l'exige, l'EPFA, en tant que propriétaire, procédera aux travaux de grosses réparations définies par l'article 606 du Code civil afin de préserver l'état général du bien immobilier.

Durée du portage

Il est proposé de conclure la convention d'intervention et de portage pour une durée de cinq ans.

Ses effets prendront fin lorsque le bien concerné par la convention aura été revendu par l'EPFA et que les comptes financiers auront été apurés.

Une prolongation de la convention initiale pourra faire l'objet d'un avenant qui interviendra sous réserve de l'adoption d'une nouvelle délibération par l'Eurométropole et de l'accord préalable du Conseil d'administration de l'EPFA.

Une revente anticipée du bien est également possible sous réserve de délibérations en ce sens de l'Eurométropole et du Conseil d'administration de l'EPFA.

Modalités de l'acquisition par l'EPFA

Le droit de préemption urbain a été notifié par l'EPFA au prix de 450 000 €, conformément à l'avis de la division du Domaine.

Frais afférents à la souscription de la convention :

Pendant la période de portage foncier courant à compter de la date de signature de l'acquisition, l'Eurométropole règlera chaque année les frais de gestion ainsi que les frais de portage correspondants à la rémunération de l'EPFA, soit 1 % du prix d'acquisition du bien, des frais d'acquisition et des éventuels coûts de proto aménagement.

Je vous demande de bien vouloir adopter le projet de délibération suivant :

Le Conseil
sur proposition de la Commission plénière
Vu les articles L. 324-1 et R. 324-1 et suivants du Code de l'urbanisme
Vu les statuts de l'Etablissement public foncier d'Alsace du 31 décembre 2020
Vu le règlement intérieur de l'Etablissement public foncier d'Alsace du 15 mars 2023
Vu l'avis de la division du Domaine n° 2023-67131-81503 du 22 novembre 2023
Vu l'arrêté de délégation ponctuelle du droit de
préemption urbain en date du 13 décembre 2023
après en avoir délibéré

approuve

1. *la conclusion entre l'Eurométropole de Strasbourg et l'Etablissement public foncier (EPFA) d'une convention d'intervention et de portage qui aura pour objet l'acquisition et le portage du bien immobilier cadastré comme suit :*

Commune d'ESCHAU

Lieudit 98, rue de la 1^e Division Blindée

Section 12 n°61 d'une contenance cadastrale de 32,93 ares

Consistant en un ensemble composé d'une maison individuelle de 175 m².

2. *l'objet de la convention qui visera à définir les engagements pris par l'EPFA et la métropole en vue de la revente du bien à un bailleur pour la réalisation d'une opération de 9 logements sociaux et à préciser les modalités d'intervention de l'EPFA et notamment :*

- *la prise en charge de l'ensemble des frais liés au possible contentieux ;*
- *portage foncier du bien immobilier objet des présentes ;*

3. *la gestion intermédiaire du bien sera assurée par l'EPFA*

Si l'état des biens à conserver l'exige, l'EPFA, en tant que propriétaire, procédera aux travaux de grosses réparations définies par l'article 606 du Code civil afin de préserver les biens d'une part, ainsi qu'au paiement des impôts et charges de toutes natures dus au titre de la propriété d'autre part.

4. *l'effectivité de la convention pour une durée de 5 ans à compter de sa signature, étant précisé que les frais de portage et de gestion ne commenceront à courir qu'à compter de la signature de l'acte d'acquisition.*

5. *en cas d'acquisition du bien, le montant d'acquisition de l'ensemble immobilier par l'EPFA se fera au prix de 450 000 euros augmenté des frais d'acquisition. Le présent bien est acheté au prix il n'y aura donc pas de prix retenu par la juridiction judiciaire.*

6. *la caducité de cette convention en cas de renoncement à la préemption ;*

7. *les frais afférents à la souscription de la convention, tels que définis ci-après :*

Pendant la période de portage foncier, l'Eurométropole remboursera à l'EPFA, chaque année, les frais de gestion du bien éventuellement minorés des recettes de gestion.

Durant le portage, l'Eurométropole s'engagera également à régler à l'EPFA, chaque année, les frais de portage soit 1 % de la valeur du bien constituée du prix principal d'acquisition, des frais d'acquisition et des coûts de travaux éventuels.

A la fin du portage foncier, l'Eurométropole s'engage à acquérir ou faire acquérir le bien par un tiers désigné par elle, et à rembourser à l'EPFA les différents postes financiers résiduels.

8. *en cas de contestation de la décision de préemption devant les juridictions administratives, la prise en charge par l'Eurométropole de Strasbourg des frais de contentieux.*

décide

l'imputation budgétaire de la dépense sur la ligne budgétaire de l'Eurométropole de Strasbourg : fonction 510 – nature 62268 – service AD03A,

autorise

la Présidente ou son·sa représentant·e à :

- *signer la convention d'intervention et de portage foncier et l'éventuelle convention de mise à disposition de bien avec l'EPFA pour permettre l'acquisition et le portage sur une durée de 5 ans,*
- *délivrer une autorisation de signature de l'engagement d'acquiescer auprès l'EPFA pour le compte de l'Eurométropole de Strasbourg.*

**Adopté le 28 mars 2024
par le Conseil de l'Eurométropole de Strasbourg**

**Rendu exécutoire après
transmission au contrôle de légalité préfectoral
le 4 avril 2024**

(Accusé de réception N°067-246700488-20240328-167183-DE-1-1)

**et publication sur le site Internet www.strasbourg.eu
le 4 avril 2024**

ESCHAU - 98, rue de la 1ère Division Blindée



ESCHAU + 98, rue de la 1ère Division Blindée

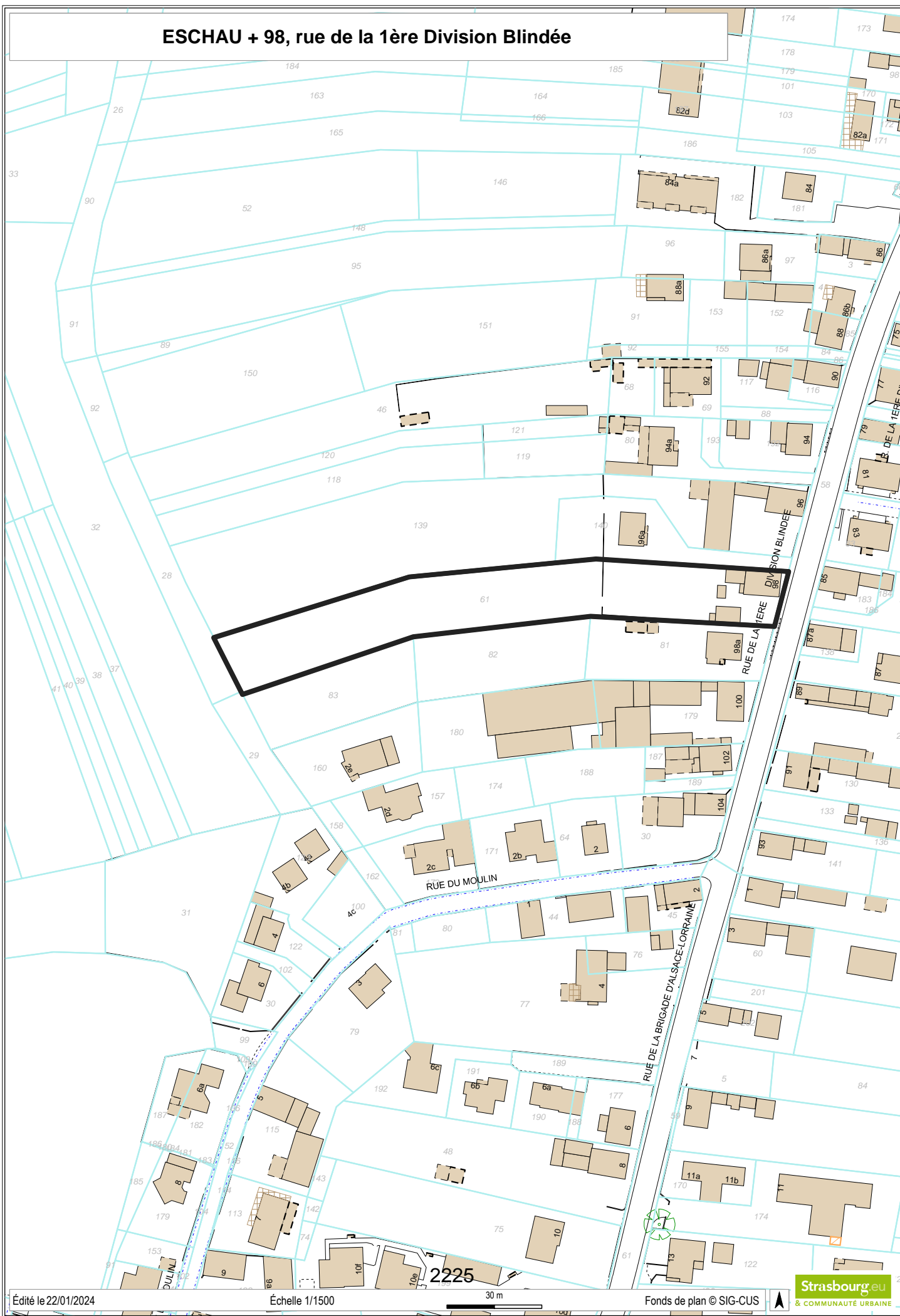



**RÉPUBLIQUE
FRANÇAISE**

*Liberté
Égalité
Fraternité*



FINANCES PUBLIQUES

**Direction régionale des Finances publiques du Grand Est et du
département du Bas-Rhin**

Pôle pilotage des missions et animation du réseau
Division du Domaine – Pôle d'évaluation domaniale
4, place de la République CS 51002
67070 STRASBOURG Cedex
Téléphone : 03 88 10 35 00
Mél. : drfip67.pole-evaluation@dgfip.finances.gouv.fr

Strasbourg, le 22/11/2023

Le Directeur régional des Finances publiques de la
région Grand Est et du département du Bas Rhin

POUR NOUS JOINDRE

Affaire suivie par : Nathalie STAHL
nathalie.stahl@dgfip.finances.gouv.fr
Téléphone : 03 88 10 35 18
Réf.DS : 14624888
Réf.OSE: 2023-67131-81503

à

Eurométropole de Strasbourg

AVIS DU DOMAINE SUR LA VALEUR VÉNALE

La charte de l'évaluation du Domaine, élaborée avec l'Association des Maires de France, est disponible sur le site collectivites-locales.gouv.fr



Désignation du bien :

Maison et terrain

Adresse du bien :

98 rue de la 1ère Division Blindée

Commune :

67 114 ESCHAU

Valeur :

485 000 € HT, assortie d'une marge d'appréciation de 10 %
(des précisions sont apportées au paragraphe 9 « détermination de la valeur vénale »)

Il est rappelé aux consultants que cet avis de valeur ne leur interdit pas de réaliser une cession à un prix plus élevé ou une acquisition (ou une prise à bail) à un prix plus bas.

Par ailleurs, les collectivités territoriales et leurs établissements peuvent, sur délibération motivée, s'écarter de la valeur de ce présent avis pour céder à un prix inférieur ou acheter (ou prendre à bail) à un prix supérieur.

2226

1 - SERVICE CONSULTANT

Consultant : Eurométropole de Strasbourg

Affaire suivie par : Mme Mouna CHARLAH, chargée de transactions immobilières – tél. 03 68 98 68 98 - mouna.charlah@strasbourg.eu

Votre référence : ESCHAU - 98, rue de la 1ere DB

2 - DATE

de consultation :	20/10/2023
de visite de l'immeuble :	15/11/2023
du dossier complet :	15/11/2023

3 - OPÉRATION SOUMISE À L'AVIS DU DOMAINE - DESCRIPTION DU PROJET - PRIX ENVISAGÉ

3.1. Nature de l'opération

Cession :	<input type="checkbox"/>
Acquisition :	amiable <input type="checkbox"/> par voie de préemption <input type="checkbox"/> par voie d'expropriation <input type="checkbox"/>
Prise à bail :	<input type="checkbox"/>
Autre opération :	

3.2. Nature de la saisine

Réglementaire :	<input type="checkbox"/>
Facultative mais répondant aux conditions dérogatoires prévues en annexe 3 de l'instruction du 13 décembre 2016 ¹ :	<input type="checkbox"/>
Autre évaluation facultative (décision du directeur, contexte local...)	<input type="checkbox"/>

3.3. Projet et prix envisagé

Le consultant souhaite acquérir par droit de préemption urbain un ensemble immobilier sur un vaste terrain dans le cadre d'un projet immobilier à caractère locatif social.

Au vu de la déclaration d'intention d'aliéner (DIA) réceptionnée le 14/09/2023, la vente est consentie au prix de 450 000 €.

4 - DESCRIPTION DU BIEN

4.1. Références Cadastres

L'immeuble sous expertise figure au cadastre de ESCHAU sous les références suivantes :

SECTION	PARCELLE	Surface (ares)	Zonage PLUi
12	61	32,93	UAA2 (à hauteur de 32%) / A1 (à hauteur de 68%)

(source : site Géofoncier)

4.2. Descriptif - Situation particulière (environnement, accessibilité, voirie et réseau)

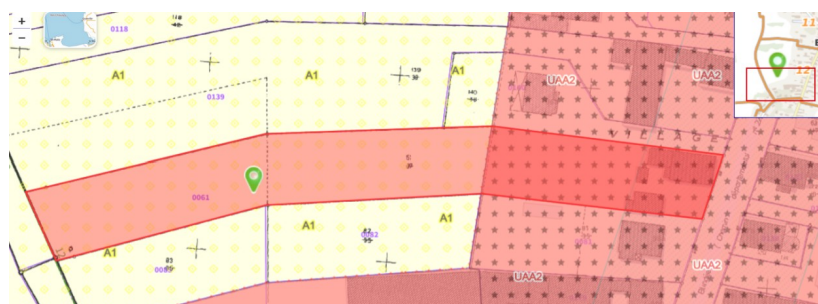

1 Voir également page 17 de la Charte de l'évaluation du Domaine

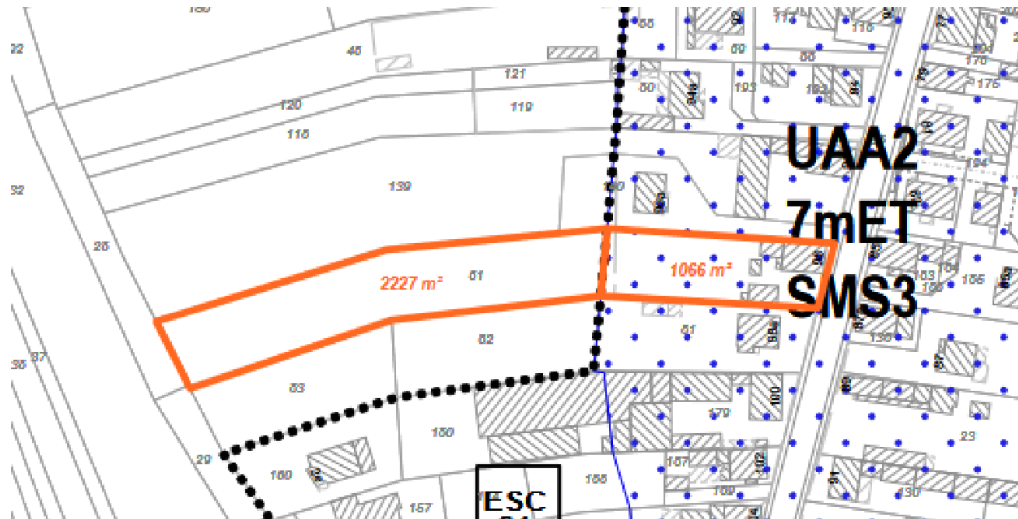

L'emprise est située à Eschau, ville située à 12 kilomètres de Strasbourg, entre le Rhin et l'Ill. Le bourg bénéficie d'une situation de choix en raison d'un accès facile aux grands axes autoroutiers qui la relie facilement à l'aéroport d'Entzheim et à l'Allemagne toute proche. La ville propose de nombreux services et bénéficie d'un tissu riche en activités économiques diverses : commerces et entreprises de différentes tailles.

La parcelle section 12 N° 61 est située le long d'une des deux voies principales qui traversent la commune du nord au sud. Elle profite d'un très beau tènement rectangulaire, installé sur un double zonage dont 10,66 ares en zone constructible et 22,27 ares en zone agricole.

Elle est sur-bâtie d'une maison d'habitation de type R+1+ combles non aménagés sur demi sous-sol et de dépendances annexes. La maison est implantée en façade de rue.

L'habitation a été construite en 1903 et comprend une extension plus récente.

Le rez-de-chaussée surélevé se compose de trois pièces, d'une cuisine avec coin repas, d'une vaste salle de bain et d'un WC séparé. L'accès à l'étage se fait par un escalier en bois. L'étage comprend un salon séjour, une cuisine, deux chambres et un WC. L'accès aux combles se fait par une trappe avec escalier droit type échelle rétractable.

La maison est en état d'usage. Les fenêtres sont en PVC double vitrage volets bois, à l'exception de la porte-fenêtre du 1^{er} étage en bois. Le chauffage est assuré par une pompe eau-eau. Il s'agit d'une pompe immergée qui puise l'eau dans la nappe phréatique à partir d'un puits.

La maison est équipée de panneaux photovoltaïques.

La propriétaire a précisé lors de la visite que l'électricité est tirée jusqu'à la limite de la partie constructible de l'emprise. L'arrière de la parcelle est en état de verger.

Le consultant a remis les diagnostics techniques :

- il a été repéré des matériaux et produits contenant de l'amiante ;
- le constat de risque d'exposition au plomb a révélé la présence de revêtements non dégradés contenant du plomb ;
- l'installation intérieure d'électricité présente des anomalies ;
- la performance énergétique du bâtiment est classé C et A pour l'émission de gaz à effet de serre.

4.3. Surfaces du bâti (énoncées et retenues après vérification)

La maison occupe une surface de 171 m², selon information spécifiée dans la déclaration d'intention d'aliéner.

5 – SITUATION JURIDIQUE

5.1. Propriété de l'immeuble

Le bien est propriété de Mme Sylviane KESSELER (source : Livre foncier).

5.2. Conditions d'occupation actuelles

Le bien est libre et nu d'occupation.

6 - URBANISME

La parcelle cadastrée section 12 N° 61 est située en double zonage UAA2 et A1 du PLUi de l'Eurométropole de Strasbourg, dont la dernière modification a été approuvée le 25 juin 2021.

La zone UAA est une zone urbaine à vocation mixte (habitat, commerces, services, activités diverses, équipements publics et/ou d'intérêt collectif). Elle identifie les tissus anciens villageois traditionnels.

Sauf dispositions particulières indiquées au règlement graphique, la construction d'un bâtiment doit se conformer aux implantations dominantes des bâtiments existants ou reprendre la même implantation que celle du bâtiment préexistant, en respectant le caractère patrimonial de la zone.

S'il y a le long de certaines voies un ordonnancement de fait des bâtiments existants qui marque le caractère de la rue, le respect d'un tel ordonnancement peut être imposé pour toute construction nouvelle qui s'y insérera.

Les constructions doivent se conformer aux implantations dominantes des bâtiments existants ou reprendre la même implantation que celle du bâtiment préexistant.

L'implantation des constructions le long de la limite séparative peut être imposée, lorsque sur l'unité foncière voisine il existe un bâtiment avec pignon en attente.

Un recul équivalent à la saillie de la toiture sur le plan de la façade latérale peut être imposé afin de respecter la tradition locale du « Schlupf ».

La distance comptée horizontalement de tout point de la construction au point de la limite parcellaire qui en est le plus rapproché doit être au moins égale à la moitié de la différence d'altitude entre ces points ($L = H/2$), sans pouvoir être inférieure à 3 mètres.

Les constructions situées en second rang, peuvent s'implanter le long des limites séparatives, si leur hauteur hors tout, au droit de la limite séparative et dans les marges d'isolement, n'excède pas 3,50 mètres, mesuré par rapport au niveau moyen du terrain d'assise de la construction, ou lorsque la construction peut être accolée à un pignon existant en attente, sans dépassement dans aucun sens.

Une distance d'au moins 3 mètres est imposée entre deux bâtiments non contigus.

La hauteur maximale des constructions est mesurée à l'égout principal de toiture :

— par rapport au niveau moyen de la voie de desserte existante ou à créer pour les constructions implantées en premier rang ;

— par rapport au niveau moyen du terrain d'assise de la construction pour les constructions implantées en second rang.

En cas de démolition de bâtiment constituant un élément du tissu traditionnel caractéristique de la zone, la reconstruction devra se faire à la même hauteur que le bâtiment démoli.

La définition volumétrique et architecturale des façades et des toitures doit s'intégrer à la composition de la rue, de la place, de l'îlot...

En outre, les constructions doivent s'intégrer harmonieusement à la séquence dans laquelle elles s'insèrent, en tenant notamment compte des hauteurs des constructions riveraines et voisines.

20 % au moins de la superficie du terrain doit être réservée à des aménagements paysagers réalisés en pleine terre. Cette disposition ne s'applique pas en cas :

— de réhabilitation dans les volumes préexistants, y compris la création de surface de plancher sous le couvert de la toiture existante ;

— de reconstruction à l'identique d'un bâtiment préexistant.

Le coefficient de biotope par surface est fixé à 30 %.

Lorsque les espaces libres sont aménagés en pleine terre, ils doivent être plantés à raison d'au moins un arbre par tranche entière de 100 m² de surface en pleine terre. La préservation des arbres préexistants peut être prise en compte dans le calcul précité.

Qualification du terrain :

L'emprise située en zone UAA a la qualification de terrain à bâtir au sens de l'article L 322-3 du Code de l'expropriation, car située dans une zone déclarée constructible et desservie par les VRD.

La zone A est une zone agricole où les secteurs sont à protéger en raison du potentiel agronomique, biologique ou économique des terres agricoles.

Dans l'ensemble des zones A sont admis les travaux de réfection et d'adaptations des constructions existantes, à l'intérieur des volumes existants, à l'exclusion de tout changement de destination non conforme à la vocation de la zone, à condition de ne pas exposer les biens et les personnes supplémentaires à un risque technologique ou naturel.

Dans le secteur de zone A1 sont admises les installations légères d'une superficie maximale de 20 m² à condition d'être liées et nécessaires à une exploitation agricole ou forestière.

Qualification du terrain :

La parcelle située en zone A1 n'a pas la qualification de terrain à bâtir, au sens de l'article L 322-3 du code de l'expropriation, car elle n'est pas desservie par les voies et réseaux divers (VRD). Elle a un usage effectif de terre agricole.

7 - MÉTHODE D'ÉVALUATION

La valeur vénale est déterminée par la méthode par comparaison qui consiste à fixer la valeur vénale à partir de l'étude objective des mutations de biens similaires ou se rapprochant le plus possible de l'immeuble à évaluer sur le marché immobilier local. Au cas particulier, cette méthode est utilisée, car il existe un marché immobilier local avec des biens comparables à celui du bien à évaluer.

Au cas présent, la méthode a paru particulièrement pertinente au regard des actes collationnés et de l'étude HOMIWOOW réalisée. Par conséquent, elle n'est pas recoupée par une autre méthode.

8 - DÉTERMINATION DE LA VALEUR : MÉTHODE COMPARATIVE

8.1. Étude de marché - Sources et critères de recherche – Termes de référence

L'étude a porté sur des actes notariés de cessions de maisons individuelles construites sur la période 1870-1914 pour les années 2018 à 2021.

Aucun terme plus récent n'a été collationné par le Pôle d'évaluation domaniale pour des cessions au cours des années 2022 et 2023 de maisons construites durant la période allemande.

DATE	COMMUNE	SECT	N° PLAN	N°	RUE	Surface terrain (ares)	PRIX €	CN	S.Hab. M ² (source : VISUDGFIP)	Prix €/m ² S. Hab.
14/04/18	ESCHAU	15	106/52-69/27	17	rue de Rathsamhausen	3,7	153 500 €	1912	95	1 616 €
11/05/18	ESCHAU	30	82/37-62/37	10	rue des Fusiliers Marins	6,61	203 000 €	1900	72	2 819 €
13/11/18	ESCHAU	4	208/35-182/36	8	rue du Couvent	7,06	301 150 €	1901	96	3 137 €
08/02/19	ESCHAU	32	573/170	20	rue des Jardins	5,68	275 000 €	1894	182	1 511 €
30/07/19	ESCHAU	25	201-202-203		18 rue de Friesenheim	19,69	350 500 €	1902	121	2 897 €
02/12/19	ESCHAU	30	71/25-73		34 rue des Fusiliers Marins	6,11	135 000 €	1908	68	1 985 €
21/05/21	ESCHAU	32	466/204	9	rue de la 1ère Division Blindée	1,45	276 945 €	1907	93	2 978 €
25/06/21	ESCHAU	12	116/45	90	rue de la 1ère Division Blindée	2,12	236 000 €	1890	90	2 622 €
03/09/21	ESCHAU	2	168/19-170/22	15	rue des Bateliers	8,55	320 000 €	1895	112	2 857 €
14/09/21	ESCHAU	2	217/36	24	rue du 27 Novembre	3,3	390 000 €	1914	130	3 000 €
									Moyenne	2 542 €
									Médiane	2 838 €

Les prix s'établissent entre 1 511 € HT/m² SH et 3 000 € HT/m² SH en fonction de l'état d'usage des biens et des travaux de réhabilitation à engager.

La moyenne et la médiane sont respectivement à 2 542 € HT/m² SH et 2 838 € HT/m² SH.

8.2. Analyse et arbitrage du service – valeurs retenues

Les biens répertoriés dans le tableau correspondent pour la plupart à des maisons de superficie plus modeste que le bien à évaluer.

Deux actes semblent intéressants. Le premier correspond à la vente du 08/02/2019 pour une maison de 1894 d'une superficie habitable de 182 m² SH. Elle est installée sur un tènement de 5,68 ares. Elle a été vendue au prix de 1 511 € HT/m² SH.

La seconde vente se rapporte à une maison sur un terrain d'assiette de 19,69 ares pour une belle superficie de 121 m² SH. Le bien est en meilleur état extérieur. L'unité foncière se répartit en deux zones : une constructible en UCA5 et une partie de terres agricoles en A1. Le bien a été cédé au prix de 2 897 € HT/m² SH.

Deux rapports ont été diligentés à la date du 15/11/2023 par le biais de la plateforme HOMIWOOW.

L'analyse porte, d'une part, sur le secteur immédiat du bien à évaluer et, d'autre part, sur un observatoire des prix sur la ville d'Eschau.

Elle se réfère à une base d'intelligence artificielle (IA) tenant compte de données issues des annonces de ventes de maison, des banques et des bailleurs sociaux. Ainsi, HOMIWOOW passe en revue les annonces immobilières d'une grande partie des portails immobiliers pour aider ses utilisateurs à comprendre le marché immobilier. Il fiabilise et consolide la donnée immobilière à l'aide de méthodes de traitement de données. Le résultat exprime une valeur faciale.

Le prix défini par l'avis de valeur émis par HOMIWOOW pour une maison à l'adresse exacte s'élève à 3 694 € HT/m² SH.

Dans l'ancien, la valeur issue de HOMIWOOW définie pour des maisons de type T5 s'élève à 3 609 € HT/m² SH.

Dans l'observatoire, le prix d'acquisition d'une maison en entrée de gamme est de 2 836 € HT/m² SH. Les prix varient au regard de l'adresse du bien, des années de construction et en fonction des prestations offertes et des rénovations à réaliser.

La fourchette de prix est normalement basée sur une appétence à payer estimée en fonction de l'adresse donnée. Par ailleurs, l'analyse tient compte des biens nécessitant des travaux et comparent leur prix par rapport à ceux qui ne nécessitent pas de travaux.

Le marché sur la ville d'Eschau est en consolidation. Deux variables sont prises en compte : l'évolution des prix sur les 12 derniers mois et l'évolution des délais d'écoulement sur les 12 derniers mois. Il est constaté sur l'année écoulée une hausse de 2,4 % du prix de marché, liée, d'une part, à la pandémie COVID 19 qui a suscité de la part des personnes un intérêt pour la maison individuelle, et, d'autre part, à l'inflation des coûts des travaux et à la flambée des prix de l'énergie. L'indice de confiance est de 4/5.

Les valeurs faciales relevées par HOMIWOO sont comprises dans la fourchette de l'étude effectuée à partir des extraits d'actes notariés collationnés par le service. Les prix relevés dans les actes sont toutefois inférieurs à la valeur haute de l'analyse HOMIWOO.

L'étude de marché menée par le service est plus fine en ce qu'elle tient compte de l'année de construction des biens concernés, de leur état d'entretien, du zonage, et se base sur un prix de vente. Elle est donc à la fois plus précise et plus fiable.

Au cas présent, la maison nécessite des travaux et un aménagement intérieur pour mieux correspondre aux normes actuelles. Des surcoûts éventuels sont à prendre en compte dans le cadre du retrait de l'amiante et de l'enrobage du plomb pour prévenir les risques.

Elle bénéficie d'un très beau terrain d'aisance de forme rectangulaire plane dont une partie est constructible et l'autre en état de verger.

Compte tenu de ce qui précède, des caractéristiques du bien, du marché immobilier local pour des maisons construites sur la même période, la valeur vénale de l'unité foncière d'une contenance de 32,93 ares est estimée à la médiane du tableau en raison d'un terme comparable pour une contenance de moindre importance, soit :

$$171 \text{ m}^2 \text{ SH} \times 2 \text{ 838 € HT/m}^2 \text{ SH} = 485 \text{ 298 € HT, arrondie à } \mathbf{485 \text{ 000 € HT}}$$

9 - DÉTERMINATION DE LA VALEUR VÉNALE – MARGE D'APPRÉCIATION

L'évaluation aboutit à la détermination d'une valeur, éventuellement assortie d'une marge d'appréciation, et non d'un prix. Le prix est un montant sur lequel s'accordent deux parties ou qui résulte d'une mise en concurrence, alors que la valeur n'est qu'une probabilité de prix.

La valeur vénale du bien est arbitrée à **485 000 €**.

Elle est exprimée hors taxe et hors droits.

Cette valeur est assortie d'une marge d'appréciation de 10 % portant la valeur maximale d'acquisition sans justification particulière à 533 500 €.

La marge d'appréciation reflète le degré de précision de l'évaluation réalisée (plus elle est faible et plus le degré de précision est important). De fait, elle est distincte du pouvoir de négociation du consultant.

Dès lors, le consultant peut, bien entendu, toujours vendre à un prix plus élevé ou acquérir à un prix plus bas sans nouvelle consultation du pôle d'évaluation domaniale.

Par ailleurs, sous réserve de respecter les principes établis par la jurisprudence, les collectivités territoriales, leurs groupements et leurs établissements publics ont la possibilité de s'affranchir de cette valeur par une délibération ou une décision pour vendre à un prix plus bas ou acquérir à un prix plus élevé.

10 - DURÉE DE VALIDITÉ

Cet avis est valable pour une durée de 18 mois.

Une nouvelle consultation du pôle d'évaluation domaniale serait nécessaire si l'accord* des parties sur la chose et le prix (article 1583 du Code Civil) n'intervenait pas ou si l'opération n'était pas réalisée dans ce délai.

**pour les collectivités territoriales et leurs groupements, la décision du conseil municipal ou communautaire de permettre l'opération équivaut à la réalisation juridique de celle-ci, dans la mesure où l'accord sur le prix et la chose est créateur de droits, même si sa réalisation effective intervient ultérieurement.*

En revanche, si cet accord intervient durant la durée de validité de l'avis, même en cas de signature de l'acte authentique chez le notaire après celle-ci, il est inutile de demander une prorogation du présent avis.

Une nouvelle consultation du pôle d'évaluation domaniale serait également nécessaire si les règles d'urbanisme, notamment celles de constructibilité, ou les conditions du projet étaient appelées à changer au cours de la période de validité du présent avis.

Aucun avis rectificatif ne peut, en effet, être délivré par l'administration pour prendre en compte une modification de ces dernières.

11 - OBSERVATIONS

L'évaluation est réalisée sur la base des éléments communiqués par le consultant et en possession du service à la date du présent avis.

Les inexactitudes ou insuffisances éventuelles des renseignements fournis au pôle d'évaluation domaniale sont susceptibles d'avoir un fort impact sur le montant de l'évaluation réalisée, qui ne peut alors être reproché au service par le consultant.

Il n'est pas tenu compte des surcoûts éventuels liés à la recherche d'archéologie préventive, de présence d'amiante, de termites et des risques liés au saturnisme, de plomb ou de pollution des sols.

12 - COMMUNICATION DU PRÉSENT AVIS À DES TIERS ET RESPECT DES RÈGLES DU SECRET PROFESSIONNEL

Les avis du Domaine sont communicables aux tiers dans le respect des règles relatives à l'accès aux documents administratifs (loi du 17 juillet 1978) sous réserve du respect du secret des affaires et des règles régissant la protection des données personnelles.

Certaines des informations fondant la présente évaluation sont couvertes par le secret professionnel.

Ainsi, en cas de demande régulière de communication du présent avis formulée par un tiers ou bien de souhait de votre part de communication de celui-ci auprès du public, il vous appartient d'occulter préalablement les données concernées.

Pour le Directeur régional des Finances publiques et par délégation,
Le Responsable du Pôle d'Évaluation Domaniale



Pierre HEYD
Inspecteur Principal des Finances Publiques

ESCHAU - Souscription par l'Eurométropole de Strasbourg d'une convention d'intervention et de portage avec l'Etablissement public foncier d'Alsace (EPFA) suite à l'acquisition par voie de préemption d'un bien sis 98 rue de la 1ère Division Blindée à Eschau.

<p>Pour</p> <p style="font-size: 2em;">79</p>
<p>Contre</p> <p style="font-size: 2em;">0</p>
<p>Abstention</p> <p style="font-size: 2em;">0</p>

AGHA BABAEI Syamak, AMIET Eric, BAAS Fabienne, BADER Camille, BARSEGHIAN Jeanne, BOULALA Bruno, BROLLY Suzanne, BULOU Beatrice, CHADLI Yasmina, DAMBACH Danielle, DE VREESE Wilfrid, DEBES Vincent, DELATTRE Cécile, DREYSSE Marie-Dominique, DUBOIS Antoine, DUPRESSOIR Sophie, FABRE Murielle, FELTZ Alexandre, FROEHLI Claude, GRAEF-ECKERT Catherine, GUGELMANN Christine, HALB Isabelle, HAMARD Marie-Françoise, HEIM Valérie, HERRY Jonathan, HOERLE Jean-Louis, HOFFSESS Marc, HUMANN Jean, IMBS Pia, JAMPOC-BERTRAND Nathalie, JEAN Anne-Marie, JEROME Martine, JUND Alain, KANNENGIESER Michèle, KESSOURI Annie, KIRCHER Jean-Louis, KOHLER Christel, KOSMAN Aurélie, KOUSSA Salah, KREYER Céleste, LE SCOUEZEC Gildas, LECKLER Michèle, LORENTZ Alexandre, LOUBARDI Hamid, MACIEJEWSKI Patrick, MASTELLI Dominique, MATT Nicolas, MAURER Jean-Philippe, MEYER Isabelle, MISTLER Anne, OZENNE Pierre, PFRIMMER Philippe, PHILIPPS Thibaud, PREVE Jean Paul, RABOT Valentin, RICHARDOT Anne-Pernelle, RINKEL Marie, SAIDANI Lamjad, SCHAAL Thierry, SCHAEFFER Jean-Michel, SCHANN Gérard, SCHOEPPF Patrice, SCHULER Georges, SOULET Benjamin, SPLET Antoine, STEFFEN Joël, STEINMANN Elodie, TERNOY Doris, TISSERAND Lucette, TRAUTMANN Catherine, TURAN Hulliya, ULRICH Laurent, VARIERAS Floriane, WACKERMANN Valerie, WERLEN Jean, WIEDER Christelle, ZIELINSKI Carole, ZORN Caroline, ZOURGUI Nadia

Délibération au Conseil de l'Eurométropole de Strasbourg du jeudi 28 mars 2024

Désignation des représentants de l'Eurométropole de Strasbourg au sein de la commission de service d'intérêt économique général pour la collecte, le réemploi et recyclage des déchets par des opérateurs développant des activités sociales (Commission SIEG).

Numéro E-2024-197

Depuis 2015, l'Eurométropole de Strasbourg a reconnu le caractère de « service d'intérêt économique général » (SIEG) à plusieurs activités initiées par des opérateurs à vocation sociale, dans le domaine de la collecte, du réemploi et du recyclage des déchets.

Ce caractère de SIEG rend possible un partenariat entre la Collectivité et ces structures souvent associatives dans un cadre juridique sécurisé. Dans ce cadre, des interventions publiques clarifiées en soutien peuvent prendre la forme d'avantages en nature (reprise de produits non valorisés, mise à disposition d'espaces à titre gratuit) ou de contributions financières en compensation de charges d'intérêt général, visant à mieux organiser l'activité sur le territoire.

La qualification de SIEG permet ainsi à notre collectivité de soutenir, voire de contribuer au financement de ces activités sous la forme de compensation de charges liées aux missions d'intérêt général que ces opérateurs accomplissent dans le cadre d'actes officiels. Elle contribue au développement de filières agissant en faveur du réemploi et de la réduction des déchets et s'inscrit pleinement au titre du plan de réduction des déchets et du Pacte pour une économie locale durable.

En pratique, de façon complémentaire aux travaux menés par chacun des services techniques compétents dans leurs domaines d'activités respectifs, les services juridiques et de la commande publique sont systématiquement associés à chacune des études d'opportunité de lancement d'une nouvelle démarche SIEG. Ce comité technique est ainsi chargé d'adapter le choix du contrat au cas par cas, au regard des caractéristiques de chaque projet.

Puis, ces travaux sont présentés à un organisme collégial, la Commission SIEG, composée d'un Président, d'un Négociateur et d'autres élu-es métropolitains. Cette commission est chargée de donner un avis consultatif sur le contenu des propositions des candidats à l'organe délibérant de l'Eurométropole de Strasbourg qui approuve le choix du ou des opérateurs et la signature des conventions.

L'Eurométropole, exerçant la compétence « gestion des déchets ménagers et assimilés » en lieu et place des communes membres, assure une coordination des activités de prévention, de réemploi, de recyclage et de valorisation des déchets.

Les principales filières de collecte, de réemploi et recyclage des déchets concernés par le périmètre des « SIEG » sont énumérées ci-dessous.

Filière	Objet de la récupération	Niveau d'avancement de la démarche SIEG	Avantages en nature
TLC	Textiles d'habillement, Linge de maison et chaussures	En cours depuis 2016 (1 ^{er} SIEG 2016-2021 et 2 ^{ème} SIEG 2022-2025)	Reprise des produits non valorisés Occupation du domaine public
Déchets occasionnels des ménages	« Bric à brac »	En cours depuis 2022 (SIEG 2022-2025)	Mise à disposition d'espace en déchèterie Reprise des produits non valorisés
Numérique / téléphonie	Matériel informatique et téléphonique	Appel à projets en cours d'analyse par la commission SIEG en vue d'un SIEG 2024-2028	Reprise des produits non valorisés
Vélos	Vélos abandonnés	Travaux en cours	Reprise des vélos abandonnés sur l'espace public (épaves, ventouses...)

La présente délibération a ainsi pour objet de compléter la composition des membres de la commission SIEG par l'ajout d'un 4^{ème} membre et ainsi de permettre à chaque élu-e thématique d'y participer et d'être partie prenante lors des débats et analyses sur les propositions des candidats.

Je vous demande de bien vouloir adopter le projet de délibération suivant :

*Le Conseil
sur proposition de la Commission plénière
après en avoir délibéré*

décide

l'ajout d'un 4^{ème} membre ayant en charge les questions du numérique à la Commission SIEG existante chargée, sur la base des travaux préparatoires d'un comité technique, d'examiner les candidatures et les offres et d'émettre un avis consultatif pour le négociateur et le conseil. Cette commission sera composée des membres suivants :

- *un-e président-e,*

- un-e négociateur-tice,
- quatre autres élu-es métropolitain-es,

*La Commission SIEG pourra auditionner les candidats en tant que de besoin.
Un comité technique composé d'experts nécessaires, d'agents de l'Eurométropole de Strasbourg et des collectivités membres fera rapport à la Commission SIEG.*

désigne

au sein de la Commission SIEG en tant que 4^{ème} membre : Madame Caroline ZORN ;

autorise

la Présidente ou son-sa représentant-e, à prendre et signer tout acte ou document nécessaires à la mise en œuvre de la présente délibération.

**Adopté le 28 mars 2024
par le Conseil de l'Eurométropole de Strasbourg**

**Rendu exécutoire après
transmission au contrôle de légalité préfectoral
le 4 avril 2024**

(Accusé de réception N°067-246700488-20240328-167375-DE-1-1)

**et publication sur le site Internet www.strasbourg.eu
le 4 avril 2024**

Délibération au Conseil de l'Eurométropole de Strasbourg du jeudi 28 mars 2024

Exonération de Taxe d'Enlèvement des Ordures Ménagères (TEOM) au titre de l'année 2025.

Numéro E-2024-198

La Taxe d'Enlèvement des Ordures Ménagères (TEOM) est une imposition liée au foncier bâti à laquelle est assujetti tout redevable de la taxe foncière sur les propriétés bâties dès lors que le service d'enlèvement et de traitement des ordures ménagères fonctionne sur la commune, même s'il n'utilise pas le service de la collectivité.

Toutefois, en vertu des dispositions de l'article 1521-III du Code général des impôts, le Conseil de l'Eurométropole de Strasbourg délibère chaque année en faveur d'exonérations de TEOM pour les locaux à usage industriel et commercial, dont les occupants doivent alors soit :

- avoir recours à un prestataire privé de gestion des déchets, selon certaines conditions, et avoir communiqué leur demande accompagnée des justificatifs nécessaires à l'Eurométropole de Strasbourg dans les délais impartis fixés par délibération ;
- être assujettis à la redevance spéciale ;
- occuper des locaux non situés dans le périmètre de ramassage des déchets.

Il est à noter que l'article 57 de la Loi de Finance Rectificative de 2015, repris à l'article 1521-2bis du Code général des impôts, permet aux collectivités de transmettre la liste des locaux exonérés en 2025 aux services fiscaux, au plus tard le 31 décembre 2024.

Je vous demande de bien vouloir adopter le projet de délibération suivant :

*le Conseil
vu l'article L.2333-78 du Code général des collectivités territoriales
vu l'article 1521-III du Code général des impôts
sur proposition de la Commission plénière
après en avoir délibéré*

approuve

l'exonération de la Taxe d'Enlèvement des Ordures Ménagères pour l'année 2025 :

a) des locaux à usage industriel ou commercial qui remplissent les conditions d'exonérations suivantes :

- les déchets générés par l'activité du local sont gérés par un prestataire privé, conformément à la réglementation en vigueur, et ne font plus l'objet d'une collecte par le service public de gestion des déchets au plus tard au 1^{er} janvier 2025,*
- les demandes d'exonération devront être parvenues à l'Eurométropole de Strasbourg au plus tard le 30 septembre 2024, accompagnées impérativement des pièces permettant de justifier l'existence d'un contrat avec le prestataire privé débutant au plus tard au 1^{er} janvier 2025 (contrat accompagné d'une attestation du prestataire privé ou de factures), pour vérification et traitement.*

Toute demande parvenue postérieurement à cette date sera considérée comme tardive et pourra être rejetée sur ce fondement,

b) des locaux à usage industriel ou commercial dont les occupants sont assujettis, au titre de l'année 2025, à la redevance spéciale pour la collecte et le traitement de leurs déchets d'activités,

c) des locaux situés dans des secteurs non desservis par le service public de gestion des déchets.

L'exonération sera applicable du 1^{er} janvier au 31 décembre 2025.

**Adopté le 28 mars 2024
par le Conseil de l'Eurométropole de Strasbourg**

**Rendu exécutoire après
transmission au contrôle de légalité préfectoral
le 4 avril 2024**

(Accusé de réception N°067-246700488-20240328-165691-DE-1-1)

**et publication sur le site Internet www.strasbourg.eu
le 4 avril 2024**

Délibération au Conseil de l'Eurométropole de Strasbourg du jeudi 28 mars 2024

Appel à projets Objectif Zéro Déchet Zéro Gaspillage 2024 : soutien aux projets des structures menant des actions en faveur de la réduction et de la valorisation des déchets.

Numéro E-2024-199

L'Eurométropole de Strasbourg a engagé depuis plus de dix ans une politique ambitieuse de réduction des déchets ménagers et assimilés (DMA) avec la mise en œuvre successive de différents programmes de prévention qui mobilisent aujourd'hui un grand nombre d'acteurs.

En 2021, l'Eurométropole de Strasbourg a adopté son nouveau Programme local de prévention des déchets et ménagers et assimilés (PLPDMA) pour six ans, rebaptisé « Objectif Z, zéro déchet, zéro gaspi. Plan d'action 2021-2026 ». Ce programme permet de renforcer les actions de réduction des déchets, développer de nouvelles solutions et fixe un nouvel objectif : réduire de 6 % l'ensemble des déchets ménagers et assimilés (recyclables et résiduels) de son territoire en 2026 par rapport à 2018.

Cet objectif vient en complément de celui de réduire de 50 % le poids de la poubelle de déchets ménagers résiduels (poubelle à couvercle bleu) d'ici à 2030 par rapport à 2010.

L'atteinte de ces objectifs nécessite la mise en mouvement et la mobilisation des acteurs du territoire. C'est pourquoi, l'Eurométropole de Strasbourg a proposé son soutien aux associations et structures coopératives (SCOP – Société coopérative et participative, SCIC – Société coopérative d'intérêt collectif, EPCC – Établissement public de coopération culturelle), au travers de la sixième édition de l'appel à projets Objectif zéro déchet, zéro gaspillage.

Cet appel à projets a pour objectif de soutenir la mise en œuvre de projets opérationnels simples et innovants en faveur de la réduction et de la valorisation des déchets.

L'Eurométropole de Strasbourg souhaite plus particulièrement favoriser les actions en faveur :

- de l'éco-consommation : action visant à promouvoir les textiles sanitaires lavables (couches lavables, protections menstruelles lavables, serviettes en tissus, ...), réduire les emballages et développer la consigne, développer des alternatives au jetable, etc.,

- de la réduction des déchets organiques : actions visant à développer le compostage collectif et individuel, lutter contre le gaspillage alimentaire, promouvoir le don alimentaire, réduire les déchets verts etc.,
- du prolongement de la durée d'usage par le réemploi et la réparation : actions visant à amplifier le réemploi, à promouvoir et rendre visible les lieux et structures de la réparation etc.,
- de la réduction des déchets professionnels et de la mise en œuvre de l'économie circulaire,
- de l'éco-responsabilité des événements et des manifestations.

Une réelle mobilisation des acteurs est constatée sur cette thématique depuis ces dernières années, avec l'émergence de nombreux nouveaux projets et de quelques nouvelles structures, ainsi qu'avec la poursuite et la pérennisation de projets lancés et soutenus depuis plusieurs années via l'appel à projets.

Pour rappel, le tableau ci-dessous retrace les soutiens apportés par l'appel à projets Objectif zéro déchet depuis son lancement :

Année	2018	2019	2021	2022	2023
Montant attribué (€)	21 577 €	35 075 €	60 000 €	140 000 €	114 480 €
Nombre de projets déposés	8	7	15	24	15
Nombre de projets retenus	7	6	11	21	14
Nombre de structures soutenues	7	6	11	19	13

Cette délibération présente les propositions d'actions retenues par la collectivité pour l'appel à projets 2024 ainsi que les montants de subventions correspondants. Ces projets se dérouleront principalement sur l'année 2024 mais pourront être échelonnés sur plusieurs années pour les inscrire dans la durée.

Il est proposé d'octroyer les montants ci-dessous à 18 projets émanant de 18 structures représentant un total de 136 500 €.

Le détail pour chacun des projets figure dans le tableau annexé à la présente délibération.

S'agissant d'un appel à projets les subventions versées sont des subventions dédiées aux projets. Elles ont fait l'objet d'une validation en groupe de travail subventions du 25 janvier 2024.

Je vous demande de bien vouloir adopter le projet de délibération suivant :

*Le Conseil
sur proposition de la Commission plénière
après en avoir délibéré*

décide

- l'allocation de subventions aux structures suivantes dans le cadre de l'appel à projets 2024 « Objectif zéro déchet zéro gaspi » :

<i>Structure bénéficiaire et statut</i>	<i>Montant de la subvention 2024</i>
ASSOCIATION DÉPARTEMENTALE DES FRANCAS DU BAS-RHIN - Association	4 500 €
ATELIER CIRCULR - Association	10 000 €
ATELIER NA - Association	10 000 €
BANQUE DE L'OBJET - Association	9 500 €
BOMA LES BONNES MATIERES - Société coopérative d'intérêt collectif (SCIC)	6 000 €
CONSCIENCE ET IMPACT ECOLOGIQUE - Association	7 000 €
CREATIVE VINTAGE - Association	8 000 €
CYBERGRANGE - Association	10 000 €
ECO VESTIAIRE - Association	5 000 €
HAUTE ECOLE DES ARTS DU RHIN (HEAR) - Établissement public de coopération culturelle (EPCC)	7 000 €
HORIZOME - Association	6 000 €
HUMANIS - Association	10 000 €
LA RENOUVELLE - Association	10 000 €
LA TENTE DES GLANEURS STRASBOURG - Association	3 000 €
LES RETOQUÉS - Association	7 000 €
OCTOP'US - Association	10 000 €
RÉMORA GRAND EST - Association	7 500 €
TUNAWEZA - Association	6 000 €
Total : 18 structures	Total : 136 500 €

- l'imputation des crédits nécessaires, soit 111 500 € au budget 2024 fonction 7213, nature 65748 CRB EN06D et 15 000 € au budget 2024 fonction 67 nature 65748 programme 8152 DU03D et 10 000 € au budget 2024 fonction 65, nature 20 421 CRB DU05,

autorise

la Présidente ou son-sa représentant-e à signer tous les documents relatifs à ces subventions.

**Adopté le 28 mars 2024
par le Conseil de l'Eurométropole de Strasbourg**

**Rendu exécutoire après
transmission au contrôle de légalité préfectoral
le 4 avril 2024**

(Accusé de réception N°067-246700488-20240328-167385-DE-1-1)

**et publication sur le site Internet www.strasbourg.eu
le 4 avril 2024**

Structure et statut	Titre du projet	Description succincte du projet	Montant demandé AAP ZD 2024 (€)	Montant proposé AAP ZD 2024 (€)	Montant obtenu N-1 AAP ZD 2023 (€)
ASSOCIATION DÉPARTEMENTALE DES FRANCAS DU BAS-RHIN - Association	Festival Famille en Herbe	Dans le cadre d'un festival familial de quartier annuel (Festival Famille en Herbes- cité Rotterdam), nous aimerions sensibiliser les personnes à la réduction des déchets sur les événements collectifs : vélo-smoothie, système de consigne, réparation Repair Café et vélo, ateliers d'éco-couture, éco-cups ...	5 000 €	4 500 €	Nouvelle demande
ATELIER CIRCULR - Association	Boules de Noël zéro déchet	L'association Atelier CIRCULR, qui expérimente la transformation de biodéchets en matériaux biodégradables, développera une boule de Noël combinant esthétique et zéro déchet. En lançant un concours auprès d'artistes locaux, elle concevra des boules de Noël fabriquées avec ces matériaux. Cette initiative vise à sensibiliser le public sur les techniques de fabrication et comportements de consommation alternatifs tout en favorisant l'interaction de multiples acteur-rices du territoire.	10 000 €	10 000 €	8 100 € (SCOP Antigone-CirculR)
ATELIER NA - Association	Ca fait révier ! Que faire des évier inox déconstruits dans l'EuroMétropole ?	L'Atelier NA et BOMA- Les BONnes MATières unissent leurs efforts pour relever un nouveau défi: ça fait révier ! Que faire des évier inox déconstruits dans l'EuroMétropole ? Expérimentation vers une nouvelle filière de réemploi	10 000 €	10 000 €	11 475 €
BANQUE DE L'OBJET - Association	Développement du dispositif "Boutique Mobile"	Poursuite et développement du dispositif de boutiques mobiles de réemploi en direction du grand public à travers des actions de sensibilisation et de vente des invendus et du mobilier collectés auprès des acteurs économiques locaux (avec des actions spécifiques dans les quartiers QPV).	9 500 €	9 500 €	8 550 €
BOMA LES BONNES MATIERES - Société Coopérative d'Intérêt Collectif (SCIC)	SANIT'ART - De l'art pour les sanitaires de réemploi	Au travers de l'action et de la recherche artistique, la collection SANIT'ART de sanitaires de réemploi customisés donne une vision hors des clichés du réemploi et met en valeur ces matériaux boudés. Cette collection change le regard sur le réemploi des sanitaires de façon massive en sensibilisant professionnels et particuliers. Une exposition mettra en lumière la collection de Sanit'Art et tout le processus de traitement des sanitaires issus de déconstruction permettant leur réemploi.	6 000 €	6 000 €	Nouvelle demande
CONSCIENCE ET IMPACT ECOLOGIQUE - Association	Accompagnement des acteurs de la restauration à la transition écologique	Dans le but d'accompagner une transformation culturelle, économique et écologique, l'association a ciblé les acteurs de la restauration en leur proposant d'améliorer leur performance environnementale et économique via la mise en place d'un accompagnement personnalisé. Cet accompagnement permet de pallier le manque de temps ou de savoir-faire technique de ces acteurs (gaspillage alimentaire, gestion des déchets...).	7 000 €	7 000 €	7 155 €
CREATIVE VINTAGE - Association	Creative Vintage Place : lieux vivants et itinérants des alternatives durables	Creative Vintage œuvre en faveur du réemploi et de l'économie circulaire par la création de lieux conviviaux, festifs et engagés, pour accueillir et aiguiller le grand public à la consommation responsable et la prolongation de la vie des objets, dans un objectif ultime de réduction globale des déchets. Le projet consiste à ouvrir un lieu unique et ses versions itinérantes, longues ou courtes, après étude des possibilités de lieux et de partenariats, réunissant des services innovants et pour certains inexistantes dans la Région et organiser un nouveau festival de la récup', de marchés de créateur.ices récup' ainsi que des cafés réparation réguliers	8 000 €	8 000 €	9 000 €
CYBERGRANGE - Association	Programmation d'ateliers de réparation et de réemploi du "repaire"	Cycle d'ateliers de réparation et de réemploi au sein du "Repaire" à destination des habitant-es : 20 ateliers de 3h pour le grand public avec des thématiques différentes (textile, upcycling mobilier, électroménager...)	10 000 €	10 000 €	9 000 € (CSC Neuhof - Cybergrange)
ECO VESTIAIRE - Association	Eco Vestiaire , recyclerie du sport.	Création d'un atelier de réparation des articles de sport au sein de la boutique solidaire de l'Eco vestiaire la recyclerie du sport. "Accompagnement au changement" des fabricants d'articles de sport à travers un diagnostic situationnel et des préconisations en matière d'approvisionnement durable, d'éco conception, de durabilité des produits, d'écologie industrielle et territoriale, d'économie de la fonctionnalité et de recyclage des articles en fin de vie.	5 000 €	5 000 €	7 200 €
HAUTE ECOLE DES ARTS DU RHIN (HEAR) - Établissement Public de Coopération Culturelle (EPCC)	Le vivant dans la ville, jardiner l'habitat	Ce projet propose de débattre des questions liées aux déchets, au vivant, au jardin, parcs et compost. Il s'agit de questionner l'occupation des espaces publics et la cohabitation des déchets organiques en confrontation avec les matières vivantes. Il s'agit de changer de point de vue et de penser la porosité possible entre les espaces organiques et les espaces artificiels. Ce projet s'inscrit dans un environnement urbain et questionne la place du vivant en ville. Mise en valeur du projet pour le grand public (conférence, exposition ou livrable).	10 000 €	7 000 €	Nouvelle demande

Structure et statut	Titre du projet	Description succincte du projet	Montant demandé AAP ZD 2024 (€)	Montant proposé AAP ZD 2024 (€)	Montant obtenu N-1 AAP ZD 2023 (€)
HORIZOME - Association	Repar'actions : Ateliers participatifs de réparations informatiques et électroménagers	Repar'actions : Ateliers participatifs de réparations informatiques et électroménagers au tiers-lieu pépinière à HautePierre, par et pour les habitant.e.s du quartier : 5 à 6 ateliers de chaque thématique par an	6 000 €	6 000 €	Nouvelle demande
HUMANIS - Association	Cybersolidarité : le réemploi solidaire. Collecter et donner une seconde vie au matériel informatique d'occasion, en soutenant les publics en difficulté	Achat de matériel divers pour l'automatisation et mécanisation du process de chargement et déchargement du matériel (rampe de chargement et d'accès, chariot, gerbeur, tire palette peseur) et le stockage de matériel (armoire de stockage à bacs pour pièces détachées) permettant ainsi la consolidation des activités du pôle revalorisation afin d'augmenter la quantité de matériel informatique revalorisé sur le territoire.	10 000 €	10 000 €	9 000 €
LA RENOUVELLE - Association	Collecte et réparation de matériels techniques usagés du secteur culturel pour une réutilisation sous forme d'une offre locative	Ce projet s'inscrit dans la dynamique de création de la ressourcerie artistique et culturelle La Renouvelle au sein de l'EMS dont l'objectif est d'agir pour la réduction des déchets et la durabilité des équipements dans le secteur culturel. Le projet consiste à collecter, réparer et rénover un parc de matériel technique pour éviter les déchets et favoriser la durabilité des équipements. Proposer un modèle locatif afin de favoriser le réemploi et sensibiliser les acteurs culturels à des pratiques plus vertueuses.	10 000 €	10 000 €	Nouvelle demande
LA TENTE DES GLANEURS STRASBOURG - Association	Programme d'activité de redistribution alimentaire de l'association La Tente des Glaneurs Strasbourg	L'association La Tente des Glaneurs Strasbourg organise chaque samedi des opérations de glanage d'invidus alimentaires sur la Marché de la Marne (5 à 7 t d'invidus récupérés /an soit 3000 paniers/an). Après avoir trié et organisé les denrées collectées, elles sont redistribuées à des personnes en situation de précarité alimentaire. Solidarité et réduction des déchets concourent à ces actions, menées par des bénévoles. Sur ce marché et peut-être d'autre(s) à venir : renouvellement du matériel d'intervention et frais de communication	3 000 €	3 000 €	Nouvelle demande
LES RETOQUÉS - Association	Développement de l'activité de production anti-gaspi de l'association Les Retoqués en 2024	L'association Les Retoqués lutte contre le gaspillage alimentaire et développe depuis 2020, une conserverie anti-gaspi, pour agir concrètement contre le gaspillage alimentaire relatif à l'étape de la production. Celui-ci représente plus d'un tiers des 10 millions de tonnes de nourriture perdue chaque année en France. En 2024, l'objectif est de produire et vendre en circuit court 2500 bocaux et de valoriser ainsi une demi tonne de fruits et légumes invendus ou laissés à l'abandon.	10 000 €	7 000 €	9 000 €
OCTOP'US - Association	Plastic Freak	Fédérer les habitants autour de l'importance du geste de tri, et permettre la valorisation du plastique en circuit court : installer de nouveaux points de collectes dans des structures éducatives (CSC/écoles) volontaires : création du bac de collecte , mise en place, collecte, valorisation et sensibilisation du public. En 2023, mise en place de 6 points d'apports volontaires dans des CSC et écoles, en 2024 Octop'us souhaite mettre en place 13 nouveaux points d'apports volontaires et réaliser un changement d'échelle pour générer un véritable mouvement citoyen prônant l'apprentissage par l'action et la transformation des déchets en circuit court de façon collective. La mer commence ici.	10 000 €	10 000 €	9 000 €
RÉMORA GRAND EST - Association	Ramassons ensemble les déchets sur les cours d'eau à l'aide d'embarcations "douces" (kayak, canoë)	Rémora Grand Est, association nouvellement créée en juillet 2023, organise des collectes de déchets "douces" sur les cours d'eau de l'Eurométropole à l'aide d'embarcations non polluantes, des kayaks ou bien canoës. Le ramassage des détritrus devient alors plus ludique et permet de partager un moment convivial tout en participant à la préservation de notre planète. En 2023 : 300 kg collectés et triés en 5 collectes. En 2024 : objectif de 18 collectes et 1,5 tonnes de déchets collectés.	10 000 €	7 500 €	Nouvelle demande
TUNAWEZA - Association	Valorisation des coproduits du pressage de pomme	L'association Tunaweza prend soin d'un Verger à La Robertsau. Chaque année, les bénévoles (majoritairement des personnes réfugiées) issus de nombreux pays transforment les pommes du verger en bouteilles de jus. Au pressoir associatif, certains ont remarqué que la partie trouble du jus étaient jetée. Ils réfléchirent et expérimentèrent pour valoriser ce breuvage. Ainsi est né la gelée de pomme et le vinaigre de cidre de l'association Tunaweza. Ces produits sont donnés à des personnes précaires ou vendues à prix libre pour pérenniser l'activité. Objectif 2024 : valorisation de 100 litres de lie de pomme (objectif 2025 : 700 litres), sensibilisation d'une centaine de participants et édition et diffusion d'un livret de recettes et dissémination des bonnes pratiques à deux autres pressoirs du territoires.	9 000 €	6 000 €	Nouvelle demande
Total : 18 structures soutenues / 20			148 500 €	136 500 €	

Délibération au Conseil de l'Eurométropole de Strasbourg du jeudi 28 mars 2024

**Soutien aux associations Eco-Manifestations Alsace et Zéro Déchet
Strasbourg, pour l'année 2024, dans le cadre de leurs conventions
pluriannuelles d'objectifs 2022-2024.**

Numéro E-2024-200

La transformation écologique, la lutte contre les changements climatiques et l'atteinte des 17 Objectifs de développement durable (ODD) sont au cœur du projet de territoire de l'Eurométropole de Strasbourg. Dans cette perspective, avec l'appui de son Plan climat, l'Eurométropole investit tous les champs de compétences qui sont les siens pour déployer des projets et actions dont l'objectif est de faire évoluer les pratiques au quotidien afin de réduire l'impact des activités sur l'environnement en fédérant les initiatives des acteurs sur son territoire.

L'Eurométropole de Strasbourg a par ailleurs engagé depuis plus de 10 ans une politique ambitieuse de réduction des déchets avec la mise en œuvre successive de différents programmes de prévention. Le dernier en date, lancé en 2021 et rebaptisé « Objectif Zéro déchet, zéro gaspi. Plan d'action 2021-2026 », permet de renforcer les actions de réduction des déchets et de développer de nouvelles solutions. Il fixe un nouvel objectif : réduire de 6 % l'ensemble des déchets ménagers et assimilés (recyclables et résiduels) de son territoire en 2026 par rapport à 2018. Cet objectif vient en complément de celui de réduire de 50 % le poids de la poubelle de déchets ménagers résiduels (poubelle à couvercle bleu) d'ici à 2030 par rapport à 2010.

La dynamique enclenchée au cours de ces dernières années est prometteuse, mais l'engagement collectif et la mise en mouvement et mobilisation des acteurs du territoire doivent encore s'amplifier pour atteindre les objectifs fixés en développant de nouvelles actions qui porteront leurs fruits dans les mois et années à venir. Dans ce cadre, l'Eurométropole de Strasbourg a mis en place un partenariat sur plusieurs années avec les associations Eco-Manifestations Alsace et Zéro déchet Strasbourg en signant avec ces associations une convention pluriannuelle d'objectifs (CPO) pour les années 2022 à 2024.

1- Soutien à l'association Eco-Manifestations Alsace pour l'année 2024

Des milliers de manifestations se déroulent dans le Grand Est chaque année, ce qui génère d'importants impacts sur l'environnement (pollutions liées au transport, déchets, consommation de ressources). Le partenariat établi avec l'association Eco-Manifestations Alsace a pour objectif partagé de réduire la production globale de déchets et l'impact environnemental des manifestations et augmenter la part de déchets triés, recyclés et valorisés. En effet, Eco-Manifestations Alsace promeut la culture écoresponsable dans le cadre général du développement durable auprès des organisateurs de manifestations. L'association contribue, de par son rôle, à l'atteinte des objectifs fixés par la collectivité.

Ce partenariat s'est traduit par la mise en place d'une subvention annuelle depuis près de 10 ans, dans le cadre de conventions pluriannuelles d'objectifs.

La convention pluriannuelle d'objectifs 2022-2024 (annexe 1) est construite autour des axes de travail et objectifs opérationnels suivant :

- sensibiliser et former les organisateurs d'évènements aux éco-manifestations,
- promouvoir les événements écoresponsables et la charte d'engagement des éco-manifestations sur le territoire de l'Eurométropole de Strasbourg,
- développer l'engagement de salles accueillant des événements,
- encourager le développement de services de location et de lavage de vaisselle.

Le bilan de l'année 2023 a été présenté et approuvé en comité de suivi du 18 janvier 2024 et est annexé à la présente délibération (annexe 2). Les moyens nécessaires à la bonne exécution des objectifs fixés dans la convention financière 2023 ont été mis en œuvre par l'association : 26 manifestations labellisées sur le territoire soit 1/3 des labélisations totales de l'association, 157 personnes sensibilisées lors de 11 rencontres et réunions organisées (réunions de sensibilisation généralistes, réunions de formation thématiques, journée de rencontre et d'échanges), mises à jour mensuelles de l'annuaire en ligne des éco-prestataires ressources, ...

L'Eurométropole de Strasbourg souhaite poursuivre, développer et pérenniser le partenariat en place avec l'association. Pour l'année 2024, l'association continuera de mener les actions et objectifs prévus dans la convention pluriannuelle d'objectifs 2022-2024 ainsi que dans la convention financière 2024 (annexe 3).

La subvention de 10 880 € pour l'année 2024 (conforme aux prévisions initiales de la CPO 2022-2024) a fait l'objet d'une validation en groupe de travail subventions du 25 janvier 2024. Pour rappel l'association a reçu une subvention de 12 240 € pour l'année 2022 et de 10 880 € pour l'année 2023 (annexe 4). Une nouvelle convention pluriannuelle d'objectifs devra être établie en 2024 pour les prochaines années.

2- Soutien à l'association Zéro déchet Strasbourg pour l'année 2024

Le partenariat établi avec l'association Zéro déchet Strasbourg a pour objectifs partagés de :

- participer à la réduction des déchets ménagers et assimilés produits sur le territoire de l'Eurométropole de Strasbourg,
- sensibiliser, mobiliser et accompagner différents publics vers des changements de comportement plus respectueux de l'environnement,
- assurer une meilleure information sur les déchets et promouvoir la réduction des déchets, les actes d'achats écoresponsables et l'éco-consommation.

L'association Zéro déchet Strasbourg est un acteur dynamique sur ces thématiques sur le territoire de l'Eurométropole de Strasbourg (animation d'ateliers de sensibilisation, conférences, stands d'information, organisation d'évènements, défi foyers zéro déchet, défi kermesse, promotion de la consigne, ...) et contribue, de par son rôle, à l'atteinte des objectifs fixés par la collectivité.

Le partenariat avec l'association s'est traduit par l'attribution de subventions, chaque année depuis 2017, dans le cadre des appels à projets éducation à l'environnement et objectif zéro déchet puis dans le cadre de la convention pluriannuelle d'objectifs 2022-2024 (annexe 5) construite autour des objectifs opérationnels suivant :

- informer et donner au grand public les moyens pour réduire leurs déchets,
- accompagner les établissements scolaires dans la réduction des déchets,
- promouvoir l'éco consommation,
- accompagner les clubs de sport afin de les rendre éco responsables,
- faire connaître les adresses Zéro déchet sur le territoire de l'Eurométropole.

Le bilan de l'année 2023 a été présenté et approuvé en comité de suivi du 18 janvier 2024 et est annexé à la présente délibération (annexe 6). Les moyens nécessaires à la bonne exécution des objectifs fixés dans la convention financière 2023 ont été mis en œuvre par l'association : 68 foyers inscrits au défi zéro déchet dont 42 nouveaux, 39 écoles inscrites au défi kermesse zéro déchet sur 7 communes différentes, 3 évènements zéro déchet organisés avec 320 participants, 12 ateliers animés sur 7 communes avec 145 participants, actualisation de la carte en ligne des acteurs du zéro déchet, ...).

L'Eurométropole de Strasbourg souhaite poursuivre, développer et pérenniser le partenariat en place avec l'association. Pour l'année 2024, l'association continuera de mener les actions et objectifs prévus dans la convention pluriannuelle d'objectifs 2022-2024 ainsi que dans la convention financière 2024 (annexe 7).

La subvention de 22 000 € pour l'année 2024 (conforme aux prévisions initiales de la CPO 2022-2024) a fait l'objet d'une validation en groupe de travail subventions du

25 janvier 2024. Pour rappel l'association a reçu une subvention de 22 000 € pour les années 2022 et 2023 (annexe 8). Une nouvelle convention pluriannuelle d'objectifs devra être établie en 2024 pour les prochaines années.

Je vous demande de bien vouloir adopter le projet de délibération suivant :

*Le Conseil
sur proposition de la Commission plénière
après en avoir délibéré*

approuve

- *la convention financière 2024 entre l'Eurométropole de Strasbourg et l'association Eco-Manifestations Alsace pour un montant de 10 880 € (annexe 4),*
- *la convention financière 2024 entre l'Eurométropole de Strasbourg et l'association Zéro déchet Strasbourg pour un montant de 22 000 € (annexe 8),*

décide

l'imputation des crédits nécessaires, soit 32 880 € au budget 2024 sur la ligne budgétaire EN06D fonction 7213 nature 65748 Programme 8068,

autorise

la Présidente ou son·sa représentant·e à signer :

- *les conventions financières 2024, susmentionnées, entre l'Eurométropole de Strasbourg et les associations Eco-Manifestations Alsace et Zéro déchet Strasbourg,*
- *tous les actes et documents concourant à l'exécution de la présente délibération.*

**Adopté le 28 mars 2024
par le Conseil de l'Eurométropole de Strasbourg**

**Rendu exécutoire après
transmission au contrôle de légalité préfectoral
le 4 avril 2024**

(Accusé de réception N°067-246700488-20240328-167388-DE-1-1)

**et publication sur le site Internet www.strasbourg.eu
le 4 avril 2024**

Annexe 1

CONVENTION D'OBJECTIFS exercices 2022-2024

Entre :

L'Eurométropole de Strasbourg, représentée par Madame Pia IMBS, présidente, et

l'association Eco-Manifestations Alsace, ci-après dénommée l'association, inscrite au registre du Tribunal d'instance de Sélestat sous le numéro volume 43 Folio 103, et dont le siège est situé 1 place Saint Georges à Sélestat, représentée par son Président en exercice, Claude LIVERNAUX.

Vu,

- les articles L1611-4 et L2121-29 du Code général des collectivités territoriales,
- la loi n°2000-321 du 12 avril 2000 art 10 et le décret n°2001-495 du 6 juin 2001 art 1,
- la délibération du Conseil de l'Eurométropole du Strasbourg du 20 mai 2022

Préambule

L'Eurométropole de Strasbourg, dans le cadre de sa politique en faveur du monde associatif témoigne de sa volonté d'inscrire ses relations avec les associations dans un partenariat durable. La présente convention s'inscrit pleinement dans cette démarche partenariale, fondée sur la confiance, le respect et le dialogue entre les deux parties.

Objet et vie de la convention

Article 1 : objet de la convention

Par la présente convention, l'Eurométropole de Strasbourg et l'association Eco-Manifestations Alsace définissent des objectifs partagés et s'engagent à mettre en œuvre, à cette fin, tous les moyens nécessaires à leur bonne exécution.

Article 2 : vie de la convention

La convention est établie pour une durée de trois ans. Toutefois, son entrée en vigueur est soumise à la condition suspensive de la réception par l'Eurométropole d'un exemplaire signé par le-la- Président-e de l'association.

Au terme de la présente convention, une nouvelle convention d'objectifs pourra être proposée à l'ordre du jour du Conseil de l'Eurométropole, sur proposition du Comité de suivi (cf. articles 7 et 10).

1ère partie : les objectifs

Article 3 : les priorités de l'Eurométropole de Strasbourg dans le domaine de la réduction des déchets et des éco-manifestations

La transformation écologique, la lutte contre les changements climatiques et l'atteinte des 17 Objectifs de Développement Durable sont au cœur du projet de territoire de l'Eurométropole de Strasbourg.

Dans cette perspective, avec l'appui de son Plan Climat, l'Eurométropole investit tous les champs de compétences qui sont les siens pour déployer des projets et actions dont l'objectif est de faire évoluer les pratiques au quotidien afin de réduire l'impact des activités sur l'environnement en fédérant les initiatives des acteurs sur son territoire.

L'Eurométropole de Strasbourg a engagé depuis plus de 10 ans une politique ambitieuse de réduction des Déchets Ménagers et Assimilés (DMA) avec la mise en œuvre successive de différents programmes de prévention qui mobilisent aujourd'hui un grand nombre d'acteurs.

En 2021, l'Eurométropole a lancé son nouveau Programme Local de Prévention des Déchets et Ménagers et Assimilés (PLPDMA) pour les 6 prochaines années, rebaptisé « Objectif Z, zéro déchet, zéro gaspi. Plan d'action 2021-2026 ». Ce programme permet de renforcer les actions de réduction des déchets et développer de nouvelles solutions et fixe un nouvel objectif : réduire de 6 % les déchets ménagers et assimilés de son territoire en 2026 par rapport à 2018.

Ce plan d'action s'articule autour de 8 axes thématiques et de 27 fiches action qui font chacune l'objet de déclinaisons opérationnelles sur le terrain :

- 1- **développer l'éco-exemplarité (des communes, des agents et des services)**
- 2- prolonger la durée d'usage (par le réemploi et la réparation)
- 3- lutter contre le gaspillage alimentaire (en restauration scolaire, commerciale et collective)
- 4- promouvoir l'éco-consommation (réduire les emballages et promouvoir la consigne, promouvoir les textiles sanitaires lavables, ...)
- 5- gérer à proximité les biodéchets (promouvoir le compostage collectif et individuel) et réduire les déchets verts
- 6- **sensibiliser, mobiliser et communiquer de façon innovante (rendre les manifestations plus éco-responsables, encourager le passage à l'action, rendre plus visible la prévention sensibiliser tous les publics, sensibiliser les scolaires)**
- 7- réduire les déchets des entreprises et du BTP
- 8- financement lié au service rendu (déploiement de la redevance spéciale et de la tarification incitative en lien avec le service rendu)

La dynamique enclenchée au cours de ces dernières années est prometteuse, mais l'engagement collectif doit encore s'amplifier pour atteindre les objectifs fixés en développant de nouvelles actions qui porteront leurs fruits dans les mois et années à venir.

Article 4 : le projet associatif

Éco-Manifestations Alsace assure la promotion des pratiques événementielles écoresponsables auprès des organisateurs (collectivités, associations, entreprises) de manifestations de tous types (culturelles, sportives, populaires, institutionnelles) ainsi que les lieux accueillant des événements afin de réduire les impacts négatifs des manifestations sur l'environnement.

L'association est composée d'une équipe opérationnelle de 3 personnes : un Responsable, une Chargée de mission éco-labellisation, une Chargée de mission réseau Grand Est.

Des milliers de manifestations se déroulent dans le Grand Est chaque année. Ces événements génèrent d'importants impacts sur l'environnement : pollutions liées au transport, déchets, consommation de ressources...

Face à cette problématique grandissante, l'association Eco-Manifestations Alsace :

- Accompagne les organisateurs d'événements dans la mise en œuvre des pratiques écoresponsables
- Labellise les éco-manifestations sur la base de la Charte d'engagement qu'elle a élaboré en 2017 et qui est régulièrement mise à jour. Cette charte des éco-manifestations permet de réduire les impacts négatifs de la manifestation sur l'environnement et couvre une centaine de pratiques éco-responsables dans 7 domaines différents. À travers un processus de diagnostic et d'accompagnement, la Charte d'engagement permet aux organisateurs d'événements d'initier ou d'approfondir leur démarche écoresponsable et de labelliser leur événements sur la base de 3 niveaux en fonction de leurs performances en éco-responsabilité. À ce jour, ce sont plus de 160 événements qui ont été labellisés « éco-manifestations » de niveau 1, 2 ou 3 dans le Grand Est, représentant plus d'un million de visiteurs.
- Crée et développe des outils et services d'appui aux bonnes pratiques (fiches pratiques, annuaires, aide au développement d'un réseau de plateformes de location et de lavage de gobelets réutilisables...)
- Forme, sensibilise et fédère les organisateurs, les professionnels et le grand public autour des pratiques événementielles écoresponsables, anime et accompagne les relais et réseaux d'acteurs, organise des rencontres entre ces derniers sur le thème des éco-manifestations,

Fort de son expérience et du constat de l'absence d'équivalents dans le Grand Est, EMA travaille à l'essaiage de ses outils et méthodologies au travers d'Éco-Manifestations Réseau Grand Est (EMERGE), un réseau composé de structures homologues à EMA sur les territoires de la région, grâce au soutien financier de l'ADEME et de la Région Grand Est (programme CLIMAXION).

L'action de l'association est guidée par 5 objectifs:

- la réduction de l'empreinte carbone des manifestations,
- la réduction de la production de déchets des manifestations,
- l'optimisation du tri des déchets des manifestations,
- l'amélioration globale de l'impact environnemental des manifestations,
- la création de liens entre les organisateurs afin de permettre le partage d'expérience.

Article 5 : les objectifs partagés

Les projets et objectifs de l'association Eco-Manifestations Alsace, mentionnés au précédent article, s'inscrivent dans le plan d'action Objectif Z de l'Eurométropole de Strasbourg.

Le partenariat avec l'association avait émergé dans le cadre du Programme Local de Prévention et a continué dans le cadre du programme Territoire Zéro Déchet Zéro Gaspillage.

Les objectifs partagés ci-dessous sont issus de discussions entre les deux parties.

- Objectifs généraux

- Réduire la production globale de déchets ainsi que l'impact environnemental des manifestations organisées sur le territoire de l'Eurométropole de Strasbourg et augmenter la part de déchets triés, recyclés et valorisés (papiers, emballages, biodéchets, ...).
- Sensibiliser et aider les associations du territoire à mettre en œuvre des actions leur permettant de réduire la production de déchets ainsi que l'impact environnemental des manifestations et à augmenter le tri, le recyclage et la valorisation de leurs déchets.
- Mieux cerner les problématiques auxquelles font face les organisateurs d'évènements et proposer des solutions techniques face aux problématiques soulevées.

Les actions se répartiront sur l'ensemble du territoire de l'Eurométropole de Strasbourg.

- Objectifs opérationnels

- Sensibiliser, informer et former les organisateurs d'évènements aux éco-manifestations
- Promouvoir les événements écoresponsables et la charte d'engagement des éco-manifestations sur le territoire de l'Eurométropole de Strasbourg
- Développer l'engagement de salles accueillant des événements (salles de spectacles etc.)
- Encourager le développement de services, de location et de lavage de vaisselle et sensibiliser au recours à ces services

Voir le tableau annexe joint pour plus de détails sur la déclinaison de ces objectifs.

2ème partie : les moyens

Article 6 : la subvention versée par l'Eurométropole de Strasbourg à l'association

Pendant la durée de la convention, la collectivité s'engage à soutenir financièrement les objectifs prévus à l'article 5, que l'association s'engage à réaliser en partenariat avec elle.

Le montant prévisionnel total de la subvention s'élève à la somme de 34 000 €.

- Pour la première année, le montant de la subvention s'établit à : 12 240 €.
- Pour la deuxième année, le montant prévisionnel s'élève à : 10 880 €.
- Pour la troisième année, le montant prévisionnel s'élève à : 10 880 €.

Ces deux derniers versements auront lieu sous réserve de l'approbation annuelle des crédits par le Conseil de l'Eurométropole.

La présente convention d'objectifs se traduit par une convention financière annuelle spécifique définissant les modalités de l'intervention financière de l'Eurométropole de Strasbourg.

3ème partie : le dispositif de suivi et d'évaluation de l'atteinte des objectifs

L'évaluation de l'atteinte des objectifs opérationnels prévus dans la présente convention s'opère au moyen d'indicateurs. Définis au préalable par les deux partenaires, ces indicateurs sont mentionnés dans le tableau en annexe.

Article 7 : la composition de l'instance de suivi

Un Comité de suivi de la convention d'objectifs est mis en place. Il constitue une instance de dialogue entre les partenaires, dans le cadre du suivi de la convention.

Le Comité de suivi est co-présidé par le Président de l'association et la Présidente de l'Eurométropole ou son représentant. Il se compose des membres suivants :

- Le-la Président-e de l'association,
- Le-la Directeur-trice de l'association,
- La Présidente de l'Eurométropole ou son-sa représentant-e,
- Les référents-es de la direction et/ou du service de l'Eurométropole.

Article 8 : les missions du Comité de suivi

- évaluer l'atteinte des objectifs sur la base des indicateurs et de fiches de suivi figurant en annexe de la présente convention ;
- le cas échéant, analyser les causes des écarts et prendre les décisions d'ajustement ;
- la dernière année de la convention, se prononcer sur une éventuelle reconduction de la convention et sur ses modalités, en vue d'une proposition d'inscription à l'ordre du jour du Conseil de l'Eurométropole.

Article 9 : l'organisation du Comité de suivi

Le Comité de suivi se réunit au moins une fois par an, à l'initiative de l'Eurométropole. Des réunions supplémentaires pourront être organisées à la demande de l'une ou l'autre des parties.

La date de rencontre est fixée conjointement par l'association et l'Eurométropole.

L'association communique à l'Eurométropole, un mois calendaire au plus tard avant la tenue du Comité de suivi, un document de bilan d'activité ainsi que le tableau d'objectifs et d'indicateurs (selon le modèle figurant en annexe) complétés pour la période annuelle révolue.

Enfin, l'Eurométropole envoie une invitation à l'association (et les autres partenaires parties prenantes le cas échéant) trois semaines au plus tard avant la tenue du Comité de suivi. Elle joint à cette invitation l'ensemble des documents de bilan complétés par le service référent.

Article 10 : l'évaluation finale

Elle consiste à évaluer l'ensemble des résultats obtenus par l'association durant toute la durée de la convention, sur la base du tableau d'objectifs et d'indicateurs.

Au terme de la présente convention, sur proposition du Comité de suivi, une nouvelle convention pourra être proposée six mois calendaires au plus tard avant l'échéance de la présente convention à l'ordre du jour du Conseil de l'Eurométropole.

Elle tiendra compte de l'évolution du contexte général et de l'évaluation réalisée conjointement en Comité de suivi de l'atteinte des objectifs définis dans la présente convention.

4ème partie : les dispositions diverses concernant les modalités d'application de la convention

Article 11 : communication

L'Eurométropole de Strasbourg apparaîtra comme le partenaire de l'association dans toute action de communication de l'association en direction des médias et du grand public, et sur tous les supports de communication (tracts, affiches, dépliants...) relatifs aux actions soutenues par l'Eurométropole de Strasbourg, sauf demande expresse spécifique de cette dernière.

Article 12 : responsabilité

L'association conserve l'entière responsabilité des actions et missions exercées par elle, y compris celles visées par les stipulations de la présente convention, sans que la responsabilité de l'Eurométropole de Strasbourg ne puisse être recherchée.

Article 13 : avenant

Toute modification substantielle des conditions ou modalités d'exécution de la présente convention, définie dans le cadre du Comité de suivi, fera l'objet d'un avenant. Celui-ci précisera les éléments modifiés de la convention, sans que ceux-ci ne puissent remettre en cause les objectifs généraux définis dans la première partie de la convention.

Article 14 : résiliation

La présente convention se trouvera résiliée de plein droit, et sans indemnité d'aucune sorte, dans tous les cas de force majeure reconnus par la loi.

De même, la convention sera résiliée de plein droit et sans indemnité en cas de changement d'objet ou d'activité, de faillite, de liquidation judiciaire, d'insolvabilité ou d'impossibilité par l'association d'achever sa mission.

Par ailleurs, en cas de non-respect, par l'une ou l'autre des parties, des engagements réciproques inscrits dans la présente convention, celle-ci pourra être résiliée de plein droit à l'expiration d'un délai de trois mois suivant la réception (ou première présentation) d'une lettre motivée, par envoi recommandé avec accusé de réception, valant mise en demeure.

Le cas échéant, il sera procédé, par l'association, au reversement en totalité ou partie des montants versés par l'Eurométropole, en dehors des cas de force majeure évoqués au 1^{er} paragraphe de cet article.

Article 15 : litiges

Les parties s'engagent à rechercher, en cas de litige sur l'interprétation ou sur l'application de la convention, toute voie amiable de règlement, notamment dans le cadre du Comité de suivi, avant de soumettre tout différend à une instance juridictionnelle.

En cas d'échec des voies amiables de résolution, tout contentieux portant sur l'interprétation ou sur l'application de cette convention devra être porté devant le tribunal administratif de Strasbourg.

Fait à Strasbourg, le ... 21/5 ... 20..22

Pour l'Eurométropole de Strasbourg

La Présidente

Pia IMBS

Pour l'association Eco-Manifestations
Alsace

Le-la Président-e

Par délégation Pierre Muller
Directeur

Claude LIVERNAUX

Eco-Manifestations Alsace
1 place Saint-Georges
67600 Sélestat
N° SIRET : 817 860 117 000 24
Un membre du réseau EMERGE

Objectifs opérationnels	Actions	Résultats attendus	Indicateurs d'évaluation Quantitatifs/qualitatifs
<p>Sensibiliser, informer et former les organisateurs d'évènements aux éco-manifestations</p>	<p>Organisation de réunions d'information/ formation/ sensibilisation aux éco-manifestations:</p> <ul style="list-style-type: none"> - Animation de 4 réunions par an dans diverses communes de l'EMS (avec au moins une réunion à Strasbourg). Tout public (associations, communes, ...). - Animation d'une à deux réunions en interne à l'Eurométropole de Strasbourg (services, communes et élus). <p>Organisation de 2 sessions de formation par an sur des thématiques spécifiques (déchets, mobilité, alimentation...) à destination des organisateurs d'évènements (externes/internes).</p> <p>Organisation d'une journée annuelle de rencontre, d'échange et de partage sur les bonnes pratiques à mettre en place, à destination des organisateurs déjà engagés dans les éco-événements.</p> <p>Participation à des évènements ponctuels (ex : Marché Off, Semaines thématiques SEDD SERD, Village des associations...)</p> <p>Création d'un annuaire des éco-prestataires du territoire de l'Eurométropole de Strasbourg :</p> <ul style="list-style-type: none"> - année 1 : cadrage, définition des critères d'éco-responsabilité, création du formulaire d'enquête et du fichier de prestataires, création du listing et mise en ligne et communication de l'annuaire - années 2 et 3 : mise à jour de l'annuaire <p>Mise à jour des listings de diffusion (événements, fonctionnement...) et/ou identifier les bons relais au sein des communes (personne référente qui s'engage à diffuser le mail)</p> <p>L'organisation de ces évènements est réalisée par l'association Eco-Manifestations Alsace : prise de contact avec les structures, recherche et réservation du lieu, préparation des supports et création des outils, gestion des inscriptions, envoi des documents, enquête de satisfaction suite à la participation, ...</p> <p>L'association est chargée de proposer des leviers d'actions aux organisateurs de manifestations les plus adaptés possibles à leurs besoins : fournir des outils et des pistes d'actions concrètes à mettre en place, conseiller sur les solutions possibles et fournir des contacts (pour la collecte des déchets, la mise en place d'une green team, ...). Pour cela, l'association doit maintenir une veille technique et réglementaire sur la gestion des déchets et les éco-manifestations).</p>	<p>Contribuer à une prise de conscience des organisateurs sur les impacts des évènements et les enjeux environnementaux.</p> <p>Amener les organisateurs à s'interroger sur leurs pratiques.</p> <p>Augmenter le nombre d'organisateur d'évènements s'engageant dans une démarche éco-responsable</p> <p>Répondre au mieux aux besoins des organisateurs d'évènements et leur fournir des outils et des pistes concrètes d'actions et d'amélioration pouvant être mises en place pour des évènements plus éco-responsables.</p>	<p>Nombre de formations organisées</p> <p>Nombre de participants aux formations</p> <p>Nombre de participation à des évènements sur le territoire de l'Eurométropole de Strasbourg</p> <p>Nombre de prestataires inscrits dans l'annuaire</p>

<p>Promouvoir les événements écoresponsables et la charte d'engagement des éco-manifestations sur le territoire de l'Eurométropole de Strasbourg</p>	<p>Promotion de la charte des éco-manifestations via les relais et réseaux d'acteurs et présentation de la charte aux organisateurs d'événements et lors des réunions, rencontres et événements cités ci-dessus. Inciter les acteurs à s'inscrire dans la charte et à s'engager sur de nouvelles actions.</p> <p>Promotion des événements déjà labélisés, des initiatives locales et valorisation des structures inscrites dans la charte à travers une communication spécifique (photo, témoignages...)</p> <ul style="list-style-type: none"> - Newsletter ; - Site internet de l'association - Réseaux sociaux (page Facebook de l'association) 	<p>Augmenter le nombre de structures signataires de la charte des éco-manifestations</p> <p>Amener les organisateurs à s'interroger sur leurs pratiques.</p> <p>Contribuer à réduire les déchets produits sur les manifestations et à augmenter la part de déchets recyclés et valorisés</p>	<p>Nombre d'événements labélisés (structure/niveau)</p> <p>Bilan du suivi des quantités de déchets produits sur les événements labélisés (par flux)</p> <p>Nombre de promotion réalisées (structure, événement ou initiative mise en valeur)</p>
<p>Développer l'engagement de salles accueillant des événements (salles de spectacles etc.)</p>	<p>Mobilisation des responsables des salles accueillant du public</p> <p>Accompagnement de 2 salles par an (sans labellisation) dans leur démarche de développement durable :</p> <ul style="list-style-type: none"> - réalisation d'un diagnostic des pratiques : visite avec passage en revue de l'ensemble des pratiques écoresponsables potentielles - production d'un rapport de diagnostic avec propositions d'actions et d'accompagnement à la mise en œuvre <p>Développer une charte du fonctionnement sur le territoire de l'Eurométropole de Strasbourg et la promouvoir.</p>	<p>Sensibiliser les responsables de salles aux éco-manifestations</p> <p>Inciter les responsables de lieux accueillant du public à s'engager dans des démarches éco-responsables</p>	<p>Nombre de salles rencontrées</p> <p>Actions mise en place</p> <p>Nombre de salles intéressées par la charte du fonctionnement</p>
<p>Encourager le développement de services de location et de lavage de vaisselle et sensibiliser au recours à ces services</p>	<p>Effectuer une veille et informer sur les solutions de lavage de vaisselle sur le territoire de l'Eurométropole de Strasbourg : inventaire, actualisation de l'offre sur le territoire, enquête, types de vaisselle louée, tarifs ... <u>Production d'une fiche de synthèse</u></p> <p>Contribution à la promotion et valorisation des initiatives locales via l'annuaire des éco-prestataires</p>	<p>Donner des leviers d'actions aux acteurs souhaitant mettre en place de la vaisselle réutilisable sur les événements portés</p>	<p>Nombre de service de location et de lavage de vaisselle sur le territoire</p>

Annexe 2 : Bilan résumé de l'année 2023 - Association Eco Manifestations Alsace

Le bilan complet de l'année 2023 a été présenté en comité de suivi du 18 janvier 2024.

En résumé :

Les moyens nécessaires à la bonne exécution des objectifs fixés dans la convention financière 2023 ont été mis en œuvre par l'association :

- **Sensibiliser, informer et former les organisateurs d'évènements aux éco-manifestations :** 11 rencontres et réunions organisées mobilisant au total 157 participants (/ 288 inscrits) en 2023.
 - o 7 réunions d'information / formation / sensibilisation généralistes aux éco-manifestations (83 participants / 113 inscrits) dont 2 réunions organisées en interne pour les agents de l'Eurométropole de Strasbourg (agents, services, Communes, élus)
 - o 3 réunions de formation sur 3 thématiques spécifiques différentes : mobilité, communication responsable et alimentation (42 participants / 102 inscrits)
 - o 1 journée de rencontre, d'échange et de partage au Kaléidoscoop sur la thématique « évènements et climat » avec l'intervention de la chambre d'agriculture d'Alsace et de l'Agence du Climat et avec une collation / verre de l'amitié permettant un réel temps de rencontre et de partage entre les participants suite à la présentation
 - o Mise à jour mensuelle de l'annuaire en ligne des prestataires ressources (offres permettant d'améliorer l'éco responsabilité des évènements) sur le territoire de l'Eurométropole de Strasbourg (<https://emer-ge.fr/annuaire/>) : plus de 200 prestataires identifiés et répertoriés.

En réelle hausse par rapport à 2022 : 66 participants sur 8 rencontres / réunions.

De très bons retours de la part des participants suite aux réunions, avec des échanges très enrichissants en fin de session. Ces temps d'échange permettent de générer de nouvelles labélisation donc l'objectif est atteint. Mais l'association rencontre de grandes difficultés à mobiliser, surtout en présentiel (en visio, meilleure participation mais perte sur les interactions et échanges) et une perte importante entre les inscriptions et la présence réelle. Ce constat est partagé par d'autres structures du territoire.

- **Promouvoir les événements écoresponsables et la charte d'engagement des éco-manifestations sur le territoire de l'Eurométropole de Strasbourg :** plus de 300 évènements ont été labellisés dans le Grand Est depuis la création de l'association
 - o 26 évènements ont été labellisés sur le territoire de l'Eurométropole de Strasbourg en 2023 (dont 12 renouvellements), principalement sur Strasbourg mais quelques évènements sur Ostwald, Lingolsheim et Schiltigheim
 - o l'Eurométropole de Strasbourg est un territoire très dynamique, qui représente plus d'1/3 des labélisations totales de l'association (74 évènements en 2023)
 - o promotion des évènements labellisés et des initiatives locales à l'aide de plusieurs moyens de communication : newsletter, site internet de l'association et page facebook...

Des labélisations en constante progression sur le territoire de l'Eurométropole de Strasbourg les dernières années (hors COVID) avec une belle progression en 2023: 12 en 2018, 17 en 2019, 3 en 2020, 15 en 2021, 21 en 2022 et 26 en 2023.

Annexe 3

CONVENTION FINANCIERE exercice 2024

Entre :

- L'Eurométropole de Strasbourg, représentée par sa Présidente, Madame Pia IMBS, et
- L'association Eco-Manifestations Alsace, ci-après dénommée l'association, inscrite au registre du Tribunal d'instance de Sélestat sous le numéro volume 43 Folio 103, et dont le siège est situé 1 place Saint Georges à Sélestat, représentée par son Président en exercice, Claude LIVERNAUX.

Vu,

- l'articles L1611-4 du Code général des collectivités territoriales,
- la loi n°2000-321 du 12 avril 2000 art 10 et le décret n°2001-495 du 6 juin 2001 art 1,
- la délibération du Conseil de l'Eurométropole de Strasbourg du 20 mai 2022,
- la délibération du Conseil de l'Eurométropole de Strasbourg du 28 mars 2024.

Préambule :

L'association et l'Eurométropole de Strasbourg ont conclu une convention pluriannuelle d'objectifs en date du 20 mai 2022. Dans ce cadre et pour l'année en cours, la présente convention définit les modalités de l'intervention financière de l'Eurométropole.

IL EST CONVENU CE QUI SUIV

Article 1^{er} : Objet de la convention

L'association Eco-Manifestations Alsace assure la promotion des pratiques événementielles écoresponsables auprès des organisateurs (collectivités, associations, entreprises) de manifestations de tous types (culturelles, sportives, populaires, institutionnelles) ainsi que des lieux accueillant des évènements afin de réduire les impacts négatifs des manifestations sur l'environnement.

L'action de l'association est guidée par 5 objectifs :

- la réduction de l'empreinte carbone des manifestations,
- la prévention de la production de déchets des manifestations,
- l'optimisation du tri des déchets des manifestations,
- l'amélioration globale de l'impact environnemental des manifestations,
- la création de liens entre les organisateurs afin de permettre le partage d'expérience.

Compte tenu de l'importance qu'accorde l'Eurométropole de Strasbourg au domaine dans lequel l'association intervient, elle s'engage à soutenir financièrement les actions suivantes que l'association s'engage à réaliser :

- ✓ Sensibiliser, informer et former les organisateurs d'évènements aux éco-manifestations (organisation de réunions d'information et formation aux éco-manifestations, organisation d'une journée annuelle de rencontre, création d'un annuaire des éco-prestataires, proposition de leviers d'action...);
- ✓ Promouvoir les événements écoresponsables et la charte d'engagement des éco-manifestations sur le territoire de l'Eurométropole de Strasbourg (promotion de la charte via les relais et réseaux d'acteurs, promotion des événements labélisés et structures inscrites dans la charte avec une communication spécifique, ...);

- ✓ Développer l'engagement de salles accueillant des évènements (mobilisation des responsables des salles, accompagnement des salles dans leur démarche de développement durable, développement d'une charte du fonctionnement ...)
- ✓ Encourager le développement de services de location et de lavage de vaisselle et sensibiliser au recours à ces services.

Article 2 : Budget prévisionnel

Le budget prévisionnel de l'association est estimé à 126 898 € pour 2024.

Le cas échéant, l'association s'engage à informer immédiatement la collectivité, par lettre recommandée avec accusé de réception, des modifications apportées au budget prévisionnel présenté par l'association à l'appui de sa demande de subvention, et des solutions de remplacement proposées pour assurer la viabilité financière du projet.

Le non respect de cet engagement est susceptible d'entraîner les sanctions prévues à l'article 5 de la présente convention.

Article 3 : Versement de la subvention

Pour 2024, l'aide de l'Eurométropole de Strasbourg à la réalisation des actions retenues s'élève au total à la somme de 10 880 €.

La subvention sera créditée :

- ✓ en deux versement(s) :
 - ✓ un acompte de 60 % à la réception de la convention signée
 - ✓ le solde au 3^{ème} trimestre sur présentation des pièces justificatives démontrant le bon avancement dans la réalisation des objectifs fixés dans la convention établie, et en tenant compte des besoins de financement actualisés
- ✓ sur le compte bancaire code établissement : 42559 code guichet : 10000 n° de compte : 08014430491 clé : 36 au nom de l'association Eco-Manifestations Alsace, auprès du Crédit Coopératif.

Article 4 : Engagements de l'association

En signant la présente convention, l'association s'engage à :

- ✓ Utiliser les fonds octroyés conformément à son objet associatif et à la convention d'objectifs précitée ;
- ✓ Transmettre à l'Eurométropole de Strasbourg un compte rendu d'exécution (d'activité et financier) dans les quatre mois suivants la fin de l'opération ;
- ✓ Ne pas solliciter de subvention de fonctionnement destinée à couvrir l'amortissement de biens acquis par des subventions publiques ;
- ✓ Fournir à l'Eurométropole de Strasbourg, avant le 1^{er} mai de l'année suivant l'exercice de la présente subvention (ou, lorsque l'exercice comptable est clos en cours d'année civile, dans les quatre mois suivant la clôture de l'exercice), le rapport annuel approuvé en assemblée générale, comprenant notamment un bilan, un compte de résultat et l'annexe conformes au plan comptable associatif¹, certifiés conformes par le-la président-e ou, le cas échéant, par le-la commissaire aux comptes² (en ce cas, joindre également le rapport du commissaire aux comptes) ; un modèle simplifié de présentation des comptes est disponible sous l'adresse internet : <https://www.strasbourg.eu/communication-annuelle-comptes>

¹ Règlement n°2018-06 du 5 décembre 2018 relatif aux comptes annuels des personnes morales de droit privé à but non lucratif applicable au plus tard aux exercices ouverts à compter du 1^{er} janvier 2020 (et préalablement à cette échéance, règlement du 16 février 1999 relatif aux modalités d'établissements des comptes annuels des associations et fondations).

² la nomination d'un commissaire aux comptes est obligatoire pour les associations ayant perçu des subventions publiques dont le montant total, toutes subventions confondues, est supérieur à 153 000 €.

- ✓ Le cas échéant, informer la collectivité du nom du commissaire aux comptes dans les trois mois suivant sa désignation ;
 - ✓ De manière générale, faciliter le contrôle par les services de la collectivité de la bonne utilisation de la subvention accordée, notamment en permettant l'accès aux documents administratifs et comptables ;
 - ✓ Informer l'Eurométropole de Strasbourg sous un mois à compter de la survenance de tous les changements survenus dans son administration ou sa direction, et lui transmettre ses statuts actualisés ;
 - ✓ Le cas échéant, signaler à la collectivité toute situation de conflits d'intérêts et veiller à la faire cesser, au besoin en concertation avec la collectivité ;
- ✓ **Faire état du soutien de la collectivité dans sa communication.**

Article 5 : Non-respect des engagements de l'association

Le non respect total ou partiel par l'association de l'un des engagements prévus dans la présente convention est susceptible d'entraîner :

- ✓ l'interruption de l'aide financière de de l'Eurométropole,
- ✓ la demande de reversement en totalité ou partie des montants alloués,
- ✓ la non prise en compte des demandes de subvention ultérieurement présentées par l'association.

En cas de survenance d'évènements mettant en péril la poursuite de l'activité de l'association,/ et en cas de non-réalisation ou de report du projet subventionné (si la subvention est affectée au financement d'une opération spécifique)/, la collectivité se réserve le droit de ne pas verser le solde prévu de la subvention allouée et de demander le reversement des sommes déjà versées.

Article 6 : Durée

La présente convention est établie pour la durée de l'exercice budgétaire 2024. Toutefois, son entrée en vigueur est soumise à la condition suspensive de la réception par l'Eurométropole de Strasbourg d'un exemplaire signé par le-la Président-e de l'association.

Pour être susceptible de bénéficier à nouveau d'une subvention, l'association devra adresser une demande en bonne et due forme à l'Eurométropole de Strasbourg.

Article 7 : Exécution

Le comptable assignataire de la dépense est Monsieur le Receveur des finances de Strasbourg et de l'Eurométropole – CS 71022 – 67076 Strasbourg cedex.

Fait à Strasbourg, le 20..

Pour l'Eurométropole
de Strasbourg

La Présidente

Pour l'association Eco-
Manifestations Alsace

Le Président

Pia IMBS

Claude LIVERNAUX

ANNEXE 4 : BILAN DES SUBVENTIONS VERSEES A L'ASSOCIATION ECO-MANIFESTATIONS
ALSACE POUR RENDRE LES MANIFESTATIONS PLUS ECO-RESPONSABLES

**Conseil de l'Eurométropole de Strasbourg du 28 mars 2024
Association Eco-Manifestations Alsace**

Résumé :

Association	Nature de la sollicitation	Montant demandé	Montant proposé	Montant alloué n-1
Eco-Manifestations Alsace	Rendre les manifestations plus éco-responsables	10 880 €	10 880 €	10 880 €

Détail :

DESPU - Service Collecte et valorisation des déchets - Convention pluriannuelle d'objectifs 2016-2018	Total : 30 000 €
Subvention versée en 2016	10 000 €
Subvention versée en 2017	8 000 €
Subvention versée en 2018	12 000 €
DESPU - Service Collecte et valorisation des déchets - Convention pluriannuelle d'objectifs 2019-2021	Total : 29 500 €
Subvention versée en 2019	9 000 €
Subvention versée en 2020	8 000 €
Subvention versée en 2021 (subvention annuelle + subvention exceptionnelle COVID)	12 500 € (7 500 € + 5 000 €)
DESPU/DPGD - Service Collecte et valorisation des déchets - Convention pluriannuelle d'objectifs 2022-2024	Total : 34 000 €
Subvention versée en 2022	12 240 €
Subvention versée pour 2023	10 880 €
Subvention prévue pour 2024	10 880 €*

*montant demandé par l'association = montant proposé au vote

Annexe 5

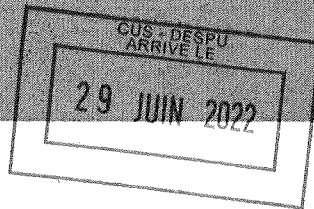

CONVENTION D'OBJECTIFS exercices 2022-2024

Entre :

- L'Eurométropole de Strasbourg, représentée par Madame Pia IMBS, présidente, et
- l'association Zéro Déchet Strasbourg, représentée par Madame Émeline MASSON, inscrite au registre du Tribunal d'instance de Strasbourg sous le volume 94 folio 221, et dont le siège est 3 rue des Cordonniers à Strasbourg, ci-après dénommée l'association,

Vu,

- les articles L1611-4 et L2121-29 du Code général des collectivités territoriales,
- la loi n°2000-321 du 12 avril 2000 art 10 et le décret n°2001-495 du 6 juin 2001 art 1,
- la délibération du Conseil de l'Eurométropole de Strasbourg du 25 mars 2022

Préambule

L'Eurométropole de Strasbourg, dans le cadre de sa politique en faveur du monde associatif témoigne de sa volonté d'inscrire ses relations avec les associations dans un partenariat durable. La présente convention s'inscrit pleinement dans cette démarche partenariale, fondée sur la confiance, le respect et le dialogue entre les deux parties.

Objet et vie de la convention

Article 1 : objet de la convention

Par la présente convention, l'Eurométropole de Strasbourg et l'association Zéro Déchet Strasbourg définissent des objectifs partagés et s'engagent à mettre en œuvre, à cette fin, tous les moyens nécessaires à leur bonne exécution.

Article 2 : vie de la convention

La convention est établie pour une durée de trois ans. Toutefois, son entrée en vigueur est soumise à la condition suspensive de la réception par l'Eurométropole d'un exemplaire signé par le-la-Président-e de l'association.

Au terme de la présente convention, une nouvelle convention d'objectifs pourra être proposée à l'ordre du jour du Conseil de l'Eurométropole, sur proposition du Comité de suivi (cf. articles 7 et 10).

2266

1ère partie : les objectifs

Article 3 : les priorités de l'Eurométropole de Strasbourg dans le domaine de la réduction des déchets et de l'éducation à l'environnement

La transformation écologique, la lutte contre les changements climatiques et l'atteinte des 17 Objectifs de Développement Durable sont au cœur du projet de territoire de l'Eurométropole de Strasbourg.

Dans cette perspective, avec l'appui de son Plan Climat, l'Eurométropole investit tous les champs de compétences qui sont les siens pour déployer des projets et actions dont l'objectif est de faire évoluer les pratiques au quotidien afin de réduire l'impact des activités sur l'environnement en fédérant les initiatives des acteurs sur son territoire.

L'Eurométropole de Strasbourg a engagé depuis plus de 10 ans une politique ambitieuse de réduction des Déchets Ménagers et Assimilés (DMA) avec la mise en œuvre successive de différents programmes de prévention qui mobilisent aujourd'hui un grand nombre d'acteurs.

En 2021, l'Eurométropole a lancé son nouveau Programme Local de Prévention des Déchets et Ménagers et Assimilés (PLPDMA) pour les 6 prochaines années, rebaptisé « Objectif Z, zéro déchet, zéro gaspi. Plan d'action 2021-2026 ». Ce programme permet de renforcer les actions de réduction des déchets et développer de nouvelles solutions et fixe un nouvel objectif : réduire de 6 % les déchets ménagers et assimilés de son territoire en 2026 par rapport à 2018.

Ce plan d'action s'articule autour de 8 axes thématiques et de 27 fiches action qui font chacune l'objet de déclinaisons opérationnelles sur le terrain :

- 1- développer l'éco-exemplarité (des communes, des agents, des services, etc)
- 2- prolonger la durée d'usage (par le réemploi et la réparation)
- 3- lutter contre le gaspillage alimentaire (en restauration scolaire, commerciale et collective)
- 4- **promouvoir l'éco-consommation (réduire les emballages et promouvoir la consigne, promouvoir les textiles sanitaires lavables, etc)**
- 5- gérer à proximité les biodéchets (promouvoir le compostage collectif et individuel) et réduire les déchets verts
- 6- **sensibiliser, mobiliser et communiquer de façon innovante (rendre les manifestations plus éco-responsables, encourager le passage à l'action, rendre plus visible la prévention sensibiliser tous les publics, sensibiliser les scolaires)**
- 7- réduire les déchets des entreprises et du BTP
- 8- financement lié au service rendu (déploiement de la redevance spéciale et de la tarification incitative en lien avec le service rendu)

La dynamique enclenchée au cours de ces dernières années est prometteuse, mais l'engagement collectif doit encore s'amplifier pour atteindre les objectifs fixés en développant de nouvelles actions qui porteront leurs fruits dans les mois et années à venir.

Article 4 : le projet associatif

L'association Zéro Déchet Strasbourg a pour objet de :

- Sensibiliser, informer et accompagner les citoyens de l'Eurométropole et de ses alentours sur la réduction des déchets à la source,
- Mettre en place des actions et projets pour faciliter les modes de vie zéro déchet,
- Mettre en lumière les initiatives locales sur l'Eurométropole,
- Encourager les décideurs à tendre vers des pratiques plus responsables face aux déchets.

Créée en 2016 elle a rejoint la fédération des groupes locaux de Zero Waste France, afin de mutualiser les ressources et les énergies avec tous les groupes de France (et parfois au-delà).

Au fil des années, l'association a mené plusieurs projets et développé tout un panel de compétences, telles que le conseil aux entreprises et collectivités (audit de la mairie de Schiltigheim, de la BNU, ...), a développé diverses méthodes de sensibilisations adaptables à différents types de publics et lieux (milieu scolaire, clubs sportifs, entreprise...). Elle intervient régulièrement dans les médias et le débat public.

Elle a animé des centaines d'ateliers de sensibilisation, conférences, stands d'information pour différents publics et structures (publiques, privées, associations...), organisé des événements, et mené des projets thématiques : stickers pour les commerces qui acceptent que les clients apportent leurs contenants, accompagnements dans le cadre du défi foyers zéro déchet et défi kermesse, promotion de la consigne, ...

Porteuse de solutions, elle s'est notamment impliquée dans le collectif cantine sans plastique de Strasbourg, a monté des partenariats avec d'autres associations (Les Petites Cantines, coalition pour une mode durable...) et met en lumière des initiatives locales sur le territoire (vidéos, articles, mises en lien...).

Article 5 : les objectifs partagés

De nombreux projets et objectifs de l'association Zéro Déchet Strasbourg, mentionnés au précédent article, s'inscrivent dans le plan d'action Objectif Z de l'Eurométropole de Strasbourg.

Les objectifs partagés ci-dessous sont issus de discussions entre les deux parties.

➤ Objectifs généraux :

- Participer à la réduction des déchets ménagers et assimilés produits sur le territoire de l'Eurométropole de Strasbourg.
- Sensibiliser, mobiliser et accompagner les différents publics vers des changements de comportement plus respectueux de l'environnement.

- Assurer une meilleure information sur les déchets et promouvoir la réduction des déchets et les actes d'achats éco-responsables / l'éco-consommation pour les développer.

Ces objectifs généraux se déclinent sur plusieurs cibles que sont : le grand public, le public scolaire, les professionnels dits assimilés (clubs de sport, commerces, restaurateurs, ...) et les relais d'informations (associations, services civiques, CSC, etc. ...).

Les actions se répartiront sur l'ensemble du territoire de l'Eurométropole de Strasbourg. Pendant la phase de mise en œuvre du territoire d'expérimentation de la tarification incitative, comprenant les communes de Holtzheim, Eckbolsheim, Niederhausbergen et le quartier strasbourgeois de Cronembourg, les actions menées par l'association devront prioritairement inclure ce territoire pilote.

➤ Objectifs opérationnels :

- Accompagner les clubs de sport afin de les rendre éco responsables et de les impliquer dans la réduction des déchets.
- Créer, animer et développer un réseau de clubs de sport éco responsables afin de promouvoir ces pratiques sur l'ensemble du territoire de l'Eurométropole de Strasbourg.
- Informer sur les déchets et donner au grand public les moyens concrets pour réduire leur production de déchets.
- Accompagner les établissements scolaires dans la réduction des déchets.
- Promouvoir l'éco consommation (protections hygiéniques lavables et consigne).
- Faire connaître les adresses Zéro déchet sur le territoire de l'Eurométropole.

Voir le tableau annexe joint pour plus de détails sur la déclinaison de ces objectifs.

2ème partie : les moyens

Article 6 : la subvention versée par l'Eurométropole de Strasbourg à l'association

Pendant la durée de la convention, la collectivité s'engage à soutenir financièrement les objectifs prévus à l'article 5, que l'association s'engage à réaliser en partenariat avec elle. Le montant prévisionnel total de la subvention s'élève à la somme de 66 000 €.

- Pour la première année, le montant de la subvention s'établit à : 22 000 €.
- Pour la deuxième année, le montant prévisionnel s'élève à : 22 000 €.
- Pour la troisième année, le montant prévisionnel s'élève à : 22 000 €.

Ces deux derniers versements auront lieu sous réserve de l'approbation annuelle des crédits par le Conseil de l'Eurométropole.

La présente convention d'objectifs se traduit par une convention financière annuelle spécifique définissant les modalités de l'intervention financière de l'Eurométropole de Strasbourg.

3ème partie : le dispositif de suivi et d'évaluation de l'atteinte des objectifs

L'évaluation de l'atteinte des objectifs opérationnels prévus dans la présente convention s'opère au moyen d'indicateurs. Définis au préalable par les deux partenaires, ces indicateurs sont mentionnés dans le tableau annexe.

Article 7 : la composition de l'instance de suivi

Un Comité de suivi de la convention d'objectifs est mis en place. Il constitue une instance de dialogue entre les partenaires, dans le cadre du suivi de la convention.

Le Comité de suivi est co-présidé par le Président de l'association et la Présidente de l'Eurométropole ou son représentant. Il se compose des membres suivants :

- Le-la Président-e de l'association. Le bureau de l'association étant constitué en comité collégial, il n'y a pas de Président-e. Un des membres du comité collégial représentera l'association. Chaque membre ayant une responsabilité juridique similaire.
- La Présidente de l'Eurométropole ou son-sa représentant-e.
- Les référents-es de la direction et/ou du service de l'Eurométropole,

Article 8 : les missions du Comité de suivi

- Evaluer l'atteinte des objectifs sur la base des indicateurs figurant en annexe de la présente convention ;
- Le cas échéant, analyser les causes des écarts et prendre les décisions d'ajustement ;
- La dernière année de la convention, se prononcer sur une éventuelle reconduction de la convention et sur ses modalités, en vue d'une proposition d'inscription à l'ordre du jour du Conseil de l'Eurométropole.

Article 9 : l'organisation du Comité de suivi

Le Comité de suivi se réunit au moins une fois par an, à l'initiative de l'Eurométropole. Des réunions supplémentaires pourront être organisées à la demande de l'une ou l'autre des parties.

La date de rencontre est fixée conjointement par l'association et l'Eurométropole.

L'association communique à l'Eurométropole, un mois calendaire au plus tard avant la tenue du Comité de suivi, un document de bilan d'activité ainsi que le tableau d'objectifs et d'indicateurs (selon le modèle figurant en annexe) complétés pour la période annuelle révolue. Enfin, l'Eurométropole envoie une invitation à l'association (et les autres partenaires parties prenantes le cas échéant) trois semaines au plus tard avant la tenue du Comité de suivi. Elle joint à cette invitation l'ensemble des documents de bilan complétés par le service référent.

Article 10 : l'évaluation finale

Elle consiste à évaluer l'ensemble des résultats obtenus par l'association durant toute la durée de la convention, sur la base du tableau d'objectifs et d'indicateurs.

Au terme de la présente convention, sur proposition du Comité de suivi, une nouvelle convention pourra être proposée six mois calendaires au plus tard avant l'échéance de la présente convention à l'ordre du jour du Conseil de l'Eurométropole.

Elle tiendra compte de l'évolution du contexte général et de l'évaluation réalisée conjointement en Comité de suivi de l'atteinte des objectifs définis dans la présente convention.

4ème partie : les dispositions diverses concernant les modalités d'application de la convention

Article 11 : communication

L'Eurométropole de Strasbourg apparaîtra comme le partenaire de l'association dans toute action de communication de l'association en direction des médias et du grand public, et sur tous les supports de communication (tracts, affiches, dépliants...) relatifs aux actions soutenues par l'Eurométropole de Strasbourg, sauf demande expresse spécifique de cette dernière.

Article 12 : responsabilité

L'association conserve l'entière responsabilité des actions et missions exercées par elle, y compris celles visées par les stipulations de la présente convention, sans que la responsabilité de l'Eurométropole de Strasbourg ne puisse être recherchée.

Article 13 : avenant

Toute modification substantielle des conditions ou modalités d'exécution de la présente convention, définie dans le cadre du Comité de suivi, fera l'objet d'un avenant. Celui-ci précisera les éléments modifiés de la convention, sans que ceux-ci ne puissent remettre en cause les objectifs généraux définis dans la première partie de la convention.

Article 14 : résiliation

La présente convention se trouvera résiliée de plein droit, et sans indemnité d'aucune sorte, dans tous les cas de force majeure reconnus par la loi.

De même, la convention sera résiliée de plein droit et sans indemnité en cas de changement d'objet ou d'activité, de faillite, de liquidation judiciaire, d'insolvabilité ou d'impossibilité par l'association d'achever sa mission.

Par ailleurs, en cas de non-respect, par l'une ou l'autre des parties, des engagements réciproques inscrits dans la présente convention, celle-ci pourra être résiliée de plein droit à l'expiration d'un délai de trois mois suivant la réception (ou première présentation) d'une lettre motivée, par envoi recommandé avec accusé de réception, valant mise en demeure.

Le cas échéant, il sera procédé, par l'association, au reversement en totalité ou partie des montants versés par l'Eurométropole, en dehors des cas de force majeure évoqués au 1^{er} paragraphe de cet article.

Article 15 : litiges

Les parties s'engagent à rechercher, en cas de litige sur l'interprétation ou sur l'application de la convention, toute voie amiable de règlement, notamment dans le cadre du Comité de suivi, avant de soumettre tout différend à une instance juridictionnelle.

En cas d'échec des voies amiables de résolution, tout contentieux portant sur l'interprétation ou sur l'application de cette convention devra être porté devant le tribunal administratif de Strasbourg.

Fait à Strasbourg, le ... 8 juin ... 2022

Pour l'Eurométropole de Strasbourg

La Présidente

Pia IMBS

Pour l'association Zéro Déchet Strasbourg

Madame Émeline MASSON
Membre du comité collégial de
l'association

ANNEXE Convention Pluriannuelle d'Objectifs Zéro Déchet Strasbourg 2022-2024

Objectifs opérationnels	Actions	Résultats attendus	Indicateurs d'évaluation Quantitatifs/qualitatifs
<p>Accompagner les clubs de sport afin de les rendre éco responsables et de les impliquer dans la réduction des déchets</p> <p>2273</p>	<p>Identifier des clubs volontaires pour réduire leur impact environnemental, avec une dominante déchets.</p> <p>Réaliser un audit / diagnostic de la gestion des déchets du club (caractérisation des déchets, identification des flux, actions déjà mises en place, ...)</p> <p>Rédaction d'un rapport et présentation aux instances dirigeantes, et aux licenciés si possible. Un plan d'action sera co-construit avec le club.</p> <p>Ateliers, formations et sensibilisation à destination des instances dirigeantes et des licenciés, de tous les niveaux</p> <p>Suivi dans le temps et conseil pour la mise en place du plan d'actions.</p> <p>➤ Volume : 2 clubs de sport/an de niveau régional ou avec plus de 300 licenciés. Les clubs peuvent être sur chacune des 33 communes de l'Eurométropole</p>	<p>Réduire l'impact des clubs de sport sur l'environnement avec une dominante déchets</p> <p>Amener à faire évoluer les comportements (écocitoyenneté) des clubs, de leurs adhérents et rayonner sur le quartier</p>	<p>Nombre de clubs accompagnés</p> <p>Satisfaction des clubs accompagnés via mise en place d'un questionnaire de satisfaction</p> <p>Nombre de clubs intéressés par la démarche</p> <p>Résultats quantitatifs (réduction des déchets en volume ou poids, ...) et qualitatifs (mise en place du tri, implication du personnel et des participants, campagne d'affichage...)</p> <p>Nombre d'adhérents au club sensibilisés</p>
<p>Créer, animer et développer un réseau de clubs de sport éco responsables afin de promouvoir ces pratiques sur l'ensemble du territoire de l'Eurométropole de Strasbourg</p>	<p>2022 : groupe de travail et finalisation du projet : réflexion sur le fond et la forme - quels partenaires ? quels objectifs ? quelles ambitions ?</p> <p>Rencontres avec les potentiels partenaires.</p> <p>2023 / 2024 : constitution du réseau : RDV clubs et partenaires, identité visuelle, création d'outils dédiés au réseau (outil d'échange, site vitrine, réseaux sociaux...)</p> <p>Collecte de données (ex : enquête bonnes pratiques)</p> <p>Animation du réseau (communication, organisation de rencontres, formations, conférences et autres rendez-vous)</p> <p>Participation à des événements ponctuels (ex : salons, journées thématiques etc.)</p> <p>➤ Volume de 10 à 12 actions par an sur l'ensemble du territoire de l'Eurométropole</p>	<p>Initier une mobilisation majeure dans le monde du sport sur le territoire l'EMS</p> <p>Réduire l'impact des clubs de sport sur l'environnement</p> <p>Amener à faire évoluer les comportements (écocitoyenneté) des clubs et des adhérents</p>	<p>2022 :</p> <p>Nombre de rencontres de potentiels partenaires</p> <p>2023/2024 :</p> <p>Nombre d'adhérents au réseau (clubs, autres)</p> <p>Profil des participants et territoires touchés/type d'actions</p> <p>Résultats des questionnaires de satisfaction</p> <p>Nombre d'événements (organisés/participants)</p>

Objectifs opérationnels	Actions	Résultats attendus	Indicateurs d'évaluation Quantitatifs/qualitatifs
<p>Informer sur les déchets et donner au grand public les moyens concrets pour réduire leur production de déchets.</p>	<p>Organisation d'évènements : SERD, SEDD, festival Zéro Déchet, Noël zéro déchet, évènements de quartier, ...</p> <ul style="list-style-type: none"> ➤ Volume de 3 à 5 évènements/an (Grand public) <p>Animation d'ateliers dans les communes (ateliers pratiques, fresque des déchets)</p> <ul style="list-style-type: none"> ➤ Volume d'environ 10 ateliers/an, selon le type d'ateliers (fabrication de produits ménagers, produits d'hygiène, récup', cuisine végétale et anti-gaspi) - Grand public <p>Animation du défi Déclics (foyers zéro déchet) sur le territoire de l'Eurométropole de Strasbourg : conseils pratiques, ateliers, rencontres, sorties, évènements...</p> <ul style="list-style-type: none"> ➤ Volume : 120 foyers environ/an (sans limite max) -Grand public 	<p>Contribuer à une prise de conscience des habitants et une montée en compétence sur le sujet</p> <p>Réduire les déchets</p> <p>Changer les comportements et pérenniser l'application des éco-gestes</p>	<p>Nombre d'évènements réalisés sur le territoire</p> <p>Nombre d'ateliers et lieu (ventilation sur tout le territoire)</p> <p>Nombre de participants / personnes sensibilisées aux évènements et ateliers</p> <p>Défi Déclics : nombre global de participants, nombre de nouveaux participants, résultats sur les quantités de déchets, nombre de communes abritant des participants. Nombre de rencontres (ateliers, cérémonies, évènements...) proposées, newsletters envoyées.</p> <p>Résultats qualitatifs (questionnaire de satisfaction, partenariats réalisés avec d'autres asso/collectifs...)</p>
<p>2274</p> <p>Accompagner les établissements scolaires dans la réduction des déchets</p>	<p>Animation du Défi Kermesse</p> <p>-Formation groupée afin de se faire rencontrer les écoles, échanger et transmettre des informations pratiques</p> <p>- Transmission d'un guide et annexes pour guider les écoles, avec des exemples de jeux, de recettes de cuisine, bonnes adresses (guide amené à évoluer en fonction des retours des écoles, afin de partager les bonnes pratiques). + Permanence pour répondre aux questions et conseiller jusqu'à la kermesse -Les organisateurs envoient un récapitulatif de ce qui a été mis en place (template fourni) et chaque école votera pour celle qu'il préfère, par catégorie (en fonction de ce qui était mis en place avant)</p> <p>-Organisation d'une petite cérémonie pour récompenser les organisateurs et se faire rencontrer à nouveau les écoles.</p> <ul style="list-style-type: none"> ➤ Volume de 15 établissements /an (formations mutualisées) - Public scolaire, et grand public (parents). Établissements volontaires qui peuvent se situer sur chacune des 33 communes de l'Eurométropole. 	<p>Changer les comportements</p> <p>Réduire les déchets lors des kermesses et lors des évènements suivants organisés par les établissements</p>	<p>Nombre d'écoles touchées</p> <p>Résultats quantitatifs de pesées/volume de déchets</p> <p>Résultats qualitatifs : mise en place du tri, changement des pratiques (restauration, jeux, gaspillage alimentaire, formule végétarienne...), implication de l'équipe pédagogique et des élèves. Les fiches synthèses remises après l'évènement comprendront les actions mises en place.</p>

ANNEXE Convention Pluriannuelle d'Objectifs Zéro Déchet Strasbourg 2022-2024

Objectifs opérationnels	Actions	Résultats attendus	Indicateurs d'évaluation Quantitatifs/ qualitatifs
Promouvoir l'éco consommation	<p>Prendre part à la dynamique impulsée par l'Eurométropole avec l'Objectif Z : Communiquer et informer les habitants, animer et sensibiliser</p> <ul style="list-style-type: none"> - Promouvoir les protections hygiéniques lavables : interventions, sensibilisation et accompagnement, stand d'info sur les évènements. Communication : campagne d'affichage, réseaux, stands d'information - Projets sur la Consigne : participer à la réflexion dans les groupes de travail et contribuer à la communication pour valoriser les initiatives existantes et favoriser le déploiement de la consigne sur le territoire, animation du réseau Alsace Consigne... 	<p>Participer à la mise en œuvre des politiques volontaristes en matière de réduction des déchets</p> <p>Changement de comportements</p>	<p>Nombre d'interventions,</p> <p>Nombre de personnes sensibilisées</p> <p>Résultats qualitatifs : canaux de communications, type de public visé, type de public accompagné, endroits où l'affichage est réalisé</p>
<p>Cartographier les adresses Zéro déchet sur le territoire de l'Eurométropole</p>	<p>Contribution à la plateforme Objectif Z</p> <p>Cartographier les adresses zéro déchet : appropriation, formation sur l'outil, travail de recensement, prospection, mise à jour, saisie des données dans la carte</p> <p>Mettre à jour, actualiser et alimenter la carte interactive de bonnes adresses et solutions ZD locales en ligne</p> <p>Communiquer sur l'existence de la cartographie</p>	<p>Informier le grand public et aider au changement de comportement</p> <p>Avoir une cartographie à jour des sites</p>	<p>Nombre d'adresses référencées sur la cartographie dans toute l'Eurométropole (notamment nombre de nouvelles adresses par rapport à 2021), nombre de communications réalisées</p> <p>Résultats qualitatifs : rubriques renseignées, pertinence des informations communiquées</p>

Annexe 6 : Bilan résumé de l'année 2023 - Association Zéro Déchet Strasbourg

Le bilan complet de l'année 2023 a été présenté en comité de suivi du 18 janvier 2024. En résumé :

Les moyens nécessaires à la bonne exécution des objectifs fixés dans la convention financière 2023 ont été mis en œuvre par l'association :

- Poursuite du Défi Décllic (défi complet proposé énergie + déchet pour le grand public) en partenariat avec Alter Alsace Énergie et la Chambre de Consommation d'Alsace : 68 foyers inscrits pour le défi zéro déchet dont 42 nouveaux foyers participants et des équipes réparties sur tout le territoire. Une rencontre thématique par mois, des newsletters régulières, des publications sur les réseaux sociaux et plusieurs événements (lancement, intermédiaire, clôture). De bons résultats : -15 à -31 % de baisse des déchets totaux et jusqu'à -46% de baisse des déchets non recyclables !

La pesée des déchets représente un réel frein pour le défi déchet (contraignante et complexe par rapport au suivi des compteurs et factures pour le défi énergie). De plus la mise en place de l'extension des consignes de tri à tous les emballages en janvier 2023 a perturbé le défi et les familles. Le nouveau défi « Yapluka » a été lancé fin 2023.

- Deuxième édition du défi Kermesse Zéro Déchet : l'objectif 2023 de 20 écoles est largement dépassé avec 39 écoles inscrites (élémentaires et maternelles dont REP et plusieurs écoles débutantes dans la démarche) sur 7 communes différentes. 32 des écoles inscrites ont suivi la formation de 2h et 20 ont remis un bilan. Communication importante et bon retours de la presse (DNA, FR3, radio, ...). Projet lauréat du prix régional ESS territorial Alsace-Vosges 2023.

Bilan très positif. Gros succès de mobilisation !

L'ampleur du projet a nécessité un financement complémentaire : basculement de la ligne « accompagnement et animation d'un réseau de clubs de sport » (départ du salarié en charge du projet dans l'association cf. détail ci-dessous) et co-financement par la région Grand-est via la fond développement de la vie associative (FDVA).

Amélioration proposée pour 2024 : ajout d'intervention et sensibilisation en amont de la kermesse pour les écoles classées REP ou rencontrant le plus de difficultés.

- Accompagnement des clubs de sport et animation d'un réseau de clubs de sport : pour la saison 2022-2023 toutes les actions ont été réalisées et le retard a été rattrapé. Réalisation des audits et animations de sensibilisation, rédaction d'un rapport d'audit avec les observations, pistes et propositions d'améliorations, recommandations et présentation du rapport pour les 4 clubs accompagnés (plus de 1700 licenciés au total). Difficultés d'avoir les retours des clubs, ils sont intéressés mais ont peu de temps à consacrer à ce sujet (et la crise énergétique a pris le dessus des préoccupations en 2022/2023 pour les clubs). Projet complexe qui nécessite un suivi important de la part de l'association : très chronophage et faible retour des acteurs et assez peu d'actions concrètes mises en place sur le terrain par la suite (après le rapport). Départ du salarié en charge du projet dans l'association (septembre 2023) et difficultés à mobiliser les bénévoles autour de ce projet.

Action abandonnée pour la saison 2023-2024 avec réaffectation du budget sur le projet défi Kermesse et ateliers.

- Organisation de 3 évènements zéro déchet avec 320 participants au total et de multiples partenariats associatifs.
 - o 3 juin : « climat déchet même combat » à Strasbourg centre : plusieurs stands de différentes associations et partenaires et 5 conférences de qualité. 50 participants. Communication forte et mobilisation importante des bénévoles mais l'évènement n'a pas eu le succès attendu.
 - o 18 novembre : évènement d'ouverture de la semaine européenne de la réduction des déchets à Illkirch-Graffenstaden (co-organisation avec Familles d'Illkirch) : conférence de Jérémy Pichon et dédicaces, stand de multiples partenaires et ateliers fabrication zéro déchet. Communication importante. 120 personnes. Un réel succès.
 - o 9 décembre « évènement de Noël » au CSC de l'esplanade. Plusieurs ateliers et animations (fabrication, cadeau récup, ...). De nombreux échanges, intéressants avec les habitants. 150 participants. En 2024, l'évènement de Noël sera remplacé par plusieurs ateliers de fabrication zéro déchet de produits fait maison (évènement de Noël trop proche de celui de la SERD fin novembre, organisation et mobilisation des bénévoles complexe).

- Organisation de 12 ateliers avec 145 participants (tout type de public : enfants, adolescents, adultes) sur 7 communes différentes de l'Eurométropole de Strasbourg et plusieurs QPV: conférence, stands, animations, autopsie de poubelle, ateliers do it yourself avec fabrication de cosmétiques et produits ménagers, ...
Tous les ateliers étaient complets !
 En 2024, ajout de 10 ateliers en milieu scolaire (réaffectation d'une partie du budget du projet sport arrêté)

- Eco consommation : poursuite de la promotion des protections menstruelles lavables (relai de communication des ateliers organisés par l'Eurométropole de Strasbourg et thématique systématiquement portée sur leurs stands) et constitution d'un groupe de travail « emballages » auprès des commerçants (« mon commerçant m'emballage durablement », stickers informant les clients que les sacs à vrac et boîtes propres sont acceptés par le commerçant).

- Actualisation de la cartographie en ligne des adresses zéro déchet : <https://zds.fr/adressesfaq/carte-zero-dechet/>, relayée sur le guide « mes éco-gestes en adresse » et sur le site internet Objectif Z de l'Eurométropole de Strasbourg.

Annexe 7

CONVENTION FINANCIERE exercice 2024

Entre :

- L'Eurométropole de Strasbourg, représentée par sa Présidente, Madame Pia IMBS, et
- L'association Zéro Déchet Strasbourg, ci-après dénommée l'association, représentée par Madame Alice LE JEAN, inscrite au registre du Tribunal d'instance de Strasbourg sous le volume 94 folio 221, et dont le siège est situé à la Maison des associations, 1A rue des Orphelins, 67000 STRASBOURG

Vu,

- l'article L1611-4 du Code général des collectivités territoriales,
- la loi n°2000-321 du 12 avril 2000 art 10 et le décret n°2001-495 du 6 juin 2001 art 1,
- la délibération du Conseil de l'Eurométropole de Strasbourg du 25 mars 2022,
- la délibération du Conseil de l'Eurométropole de Strasbourg du 28 mars 2024.

Préambule :

L'association et l'Eurométropole de Strasbourg ont conclu une convention d'objectifs en date du 25 mars 2022. Dans ce cadre et pour l'année en cours, la présente convention définit les modalités de l'intervention financière de l'Eurométropole.

IL EST CONVENU CE QUI SUIT

Article 1^{er} : Objet de la convention

L'association Zéro Déchet Strasbourg a pour objet de :

- Sensibiliser, informer et accompagner les citoyens de l'Eurométropole et de ses alentours sur la réduction des déchets à la source,
- Mettre en place des actions et projets pour faciliter les modes de vie zéro déchet,
- Mettre en lumière les initiatives locales sur l'Eurométropole,
- Encourager les décideurs à tendre vers des pratiques plus responsables face aux déchets.

Compte tenu de l'importance qu'accorde l'Eurométropole de Strasbourg au domaine dans lequel l'association intervient, elle s'engage à soutenir financièrement les actions suivantes que l'association s'engage à réaliser :

- Informer sur les déchets et donner au grand public les moyens concrets pour réduire leur production de déchets : organisation d'évènements, animations d'ateliers et animation du défi Déclics sur le territoire de l'Eurométropole de Strasbourg.
- Accompagner les établissements scolaires dans la réduction des déchets : animation du défi Kermesse.
- Promouvoir l'éco consommation (protections hygiéniques lavables et consigne).

2279

- Faire connaître les adresses Zéro déchet sur le territoire de l'Eurométropole : contribuer à la plateforme Objectif Z, cartographier les adresses zéro déchet et mettre à jour la carte interactive en ligne.

Article 2 : Budget prévisionnel

Le budget prévisionnel de l'association est estimé à 36 000 €.

Le cas échéant, l'association s'engage à informer immédiatement la collectivité, par lettre recommandée avec accusé de réception, des modifications apportées au budget prévisionnel présenté par l'association à l'appui de sa demande de subvention, et des solutions de remplacement proposées pour assurer la viabilité financière du projet.

Le non respect de cet engagement est susceptible d'entraîner les sanctions prévues à l'article 5 de la présente convention.

Article 3 : Versement de la subvention

Pour 2024, l'aide de l'Eurométropole de Strasbourg à la réalisation des actions retenues s'élève au total à la somme de 22 000 €.

La subvention sera créditée :

- ✓ en deux versement(s) :
 - ✓ un acompte de 60 % à la réception de la convention signée
 - ✓ le solde au 3^{ème} trimestre sur présentation des pièces justificatives démontrant le bon avancement dans la réalisation des objectifs fixés dans la convention établie, et en tenant compte des besoins de financement actualisés
- ✓ sur le compte bancaire code établissement : 10278 code guichet : 01004 n° de compte : 00021812901 clé : 59 au nom de l'association Zéro Déchet Strasbourg, auprès du Crédit Mutuel.

Article 4 : Engagements de l'association

En signant la présente convention, l'association s'engage à :

- ✓ Utiliser les fonds octroyés conformément à son objet associatif et à la convention d'objectifs précitée ;
- ✓ Transmettre à l'Eurométropole de Strasbourg un compte rendu d'exécution (d'activité et financier) dans les quatre mois suivants la fin de l'opération ;
- ✓ Ne pas solliciter de subvention de fonctionnement destinée à couvrir l'amortissement de biens acquis par des subventions publiques ;
- ✓ Fournir à l'Eurométropole de Strasbourg, avant le 1^{er} mai de l'année suivant l'exercice de la présente subvention (ou, lorsque l'exercice comptable est clos en cours d'année civile, dans les quatre mois suivant la clôture de l'exercice), le rapport annuel approuvé en assemblée générale, comprenant notamment un bilan, un compte de résultat et l'annexe conformes au plan comptable associatif¹, certifiés conformes par le-la président-e ou, le cas échéant, par

¹ Règlement n°2018-06 du 5 décembre 2018 relatif aux comptes annuels des personnes morales de droit privé à but non lucratif applicable au plus tard ~~2020~~ 2020 exercices ouverts à compter du 1^{er} janvier 2020 (et

le-la commissaire aux comptes² (en ce cas, joindre également le rapport du commissaire aux comptes); un modèle simplifié de présentation des comptes est disponible sous l'adresse internet : <https://www.strasbourg.eu/communication-annuelle-comptes>

- ✓ Le cas échéant, informer la collectivité du nom du commissaire aux comptes dans les trois mois suivant sa désignation ;
- ✓ De manière générale, faciliter le contrôle par les services de la collectivité de la bonne utilisation de la subvention accordée, notamment en permettant l'accès aux documents administratifs et comptables ;
- ✓ Informer l'Eurométropole de Strasbourg sous un mois à compter de la survenance de tous les changements survenus dans son administration ou sa direction, et lui transmettre ses statuts actualisés ;
- ✓ Le cas échéant, signaler à la collectivité toute situation de conflits d'intérêts et veiller à la faire cesser, au besoin en concertation avec la collectivité ;
- ✓ **Faire état du soutien de la collectivité dans sa communication.**

Article 5 : Non-respect des engagements de l'association

Le non respect total ou partiel par l'association de l'un des engagements prévus dans la présente convention est susceptible d'entraîner :

- ✓ l'interruption de l'aide financière de de l'Eurométropole,
- ✓ la demande de reversement en totalité ou partie des montants alloués,
- ✓ la non prise en compte des demandes de subvention ultérieurement présentées par l'association.

En cas de survenance d'évènements mettant en péril la poursuite de l'activité de l'association,/ et en cas de non-réalisation ou de report du projet subventionné (si la subvention est affectée au financement d'une opération spécifique)/, la collectivité se réserve le droit de ne pas verser le solde prévu de la subvention allouée et de demander le reversement des sommes déjà versées.

Article 6 : Durée

La présente convention est établie pour la durée de l'exercice budgétaire 2024. Toutefois, son entrée en vigueur est soumise à la condition suspensive de la réception par l'Eurométropole de Strasbourg d'un exemplaire signé par la représentante de l'association.

Pour être susceptible de bénéficier à nouveau d'une subvention, l'association devra adresser une demande en bonne et due forme à l'Eurométropole de Strasbourg.

Article 7 : Exécution

Le comptable assignataire de la dépense est Monsieur le Receveur des finances de Strasbourg et de l'Eurométropole – CS 71022 – 67076 Strasbourg cedex.

préalablement à cette échéance, règlement du 16 février 1999 relatif aux modalités d'établissements des comptes annuels des associations et fondations).

² la nomination d'un commissaire aux comptes est obligatoire pour les associations ayant perçu des subventions publiques dont le montant total, toutes subventions confondues, est supérieur à 153 000 €.

Fait à Strasbourg, le 20..

Pour l'Eurométropole
de Strasbourg

La Présidente

Pia IMBS

Pour l'association Zéro Déchet
Strasbourg

Membre du comité collégial de
l'association

Alice LE JEAN

ANNEXE 8 : BILAN DES SUBVENTIONS VERSEES A L'ASSOCIATION ZERO DECHET STRASBOURG
POUR REDUIRE LES DECHETS PRODUITS SUR LE TERRITOIRE

**Conseil de l'Eurométropole de Strasbourg du 28 mars 2024
Association Zéro Déchet Strasbourg**

Résumé :

Association	Nature de la sollicitation	Montant demandé	Montant proposé	Montant alloué n-1
Zéro Déchet Strasbourg	Promouvoir la réduction des déchets sur le territoire	22 000 €	22 000 €	22 000 €

Détail :

Subventions versées en 2021		Total : 21 545 €
DESPU - Service Collecte et valorisation des déchets	Appel à projets Objectif Zéro Déchet	6 500 €
DESPU - Service Administration générale et ressources	Appel à projets Éducation à l'Environnement	10 445 €
DDEA - Service Enseignement supérieur, recherche et innovation	Demande de subvention de projet ponctuel	4 600 €
Subventions versées en 2022		Total : 22 000 €
DESPU - Service Collecte et valorisation des déchets	Convention pluriannuelle d'objectifs 2022-2024	11 000 €
DESPU - Service Administration générale et ressources		11 000 €
Subventions versées en 2023		Total : 22 000 €
DESPU - Service Collecte et valorisation des déchets		11 000 €
DESPU - Service Administration générale et ressources		11 000 €
Subventions prévues pour 2024		Total : 22 000 €*
DPGD - Service Collecte et valorisation des déchets		11 000 €*
DTEC - Service Coopération et animation des transitions		11 000 €*

*montant demandé par l'association = montant proposé au vote

Délibération au Conseil de l'Eurométropole de Strasbourg du jeudi 28 mars 2024

Soutien à Relais 2D pour le développement d'une mission d'accompagnement des maîtres d'ouvrage dans la mise en œuvre d'une démarche territoriale d'économie circulaire du secteur du bâtiment et des travaux publics.

Numéro E-2024-261

Afin d'atteindre les objectifs de réduction des déchets fixés dans la feuille de route économie circulaire de décembre 2019, l'Eurométropole de Strasbourg accompagne le développement et la pérennisation des filières locales d'économie circulaire. Le secteur du bâtiment et travaux publics (BTP) générant annuellement 2,2 millions de tonnes de déchets sur le territoire, la mise en place de démarches structurantes est essentielle afin de réduire la quantité de déchets, tout en créant un marché local pour l'économie circulaire des matériaux, produits et équipements issus du secteur du bâtiment et des travaux publics.

Avec le soutien de l'Eurométropole de Strasbourg et de l'ADEME, Relais 2D mène depuis 2022 un travail avec des maîtres d'ouvrages locaux et volontaires afin de faire émerger une stratégie territoriale d'économie circulaire, et notamment du réemploi des matériaux. Cette démarche a abouti à l'élaboration d'une charte économie circulaire qui engage les maîtres d'ouvrage signataires à intégrer des matériaux de réemploi dans leurs opérations de construction et de rénovation et à fixer le taux de valorisation des déchets à 85 %.

Afin de créer les conditions pour la réussite des engagements des signataires de ladite charte, Relais 2D se propose comme accompagnateur des maîtres d'ouvrage dans leurs démarches d'économie circulaire du secteur du bâtiment et des travaux publics. Cette mission consiste en :

- l'accompagnement des maîtres d'ouvrage du territoire dans la passation et exécution de leurs marchés pour les opérations intégrant des matériaux du BTP issus de l'économie circulaire en collaboration avec les bureaux d'études ;
- la coordination entre les chantiers émetteurs et récepteurs de matériaux de réemploi afin de créer des boucles de matériaux de réemploi et de réutilisation avec un suivi des indicateurs concernant le volume et les caractéristiques des matériaux, produits et équipements réemployés, réutilisés et recyclés, mais également des indicateurs concernant l'impact économique, environnemental et social des opérations accompagnées.

Cette mission permettra, d'une part, de faciliter la mise en place de boucles de réemploi de matériaux issus du bâtiment et, d'autre part, d'accélérer l'opérabilité des plateformes locales de réemploi de matériaux en cours de développement.

Pour la réalisation de cette mission, Relais 2D s'appuiera sur l'expertise, la méthodologie et les outils élaborés dans le cadre du projet européen LIFE « Waste2Build » porté par Toulouse Métropole avec pour objectif d'optimiser les ressources et valoriser les déchets du bâtiment et des travaux publics à l'échelle locale.

La présente délibération a vocation à soutenir Relais 2D pour le développement de sa mission d'accompagnement des maîtres d'ouvrage dans la mise en œuvre d'une démarche territoriale d'économie circulaire du secteur du bâtiment et des travaux publics. La présente subvention contribuera à financer un poste au sein de Relais 2D pour la réalisation des missions prévues par le projet pour l'année 2024. Ce projet entre dans le cadre du dispositif de soutien aux démarches d'économie circulaire et à la création d'activités de réemploi et de recyclage validé par la Région Grand Est.

Il est proposé que l'Eurométropole de Strasbourg valide le projet de convention pluriannuelle d'objectifs avec Relais 2D pour la période 2024-2026, pour son projet expérimental, et soutienne Relais 2D pour le développement d'une mission d'accompagnement des maîtres d'ouvrage dans la mise en œuvre d'une démarche territoriale d'économie circulaire du secteur du bâtiment et des travaux publics à hauteur de 70 000 euros pour l'année 2024.

Je vous demande de bien vouloir adopter le projet de délibération suivant :

*Le Conseil
sur proposition de la Commission plénière
après en avoir délibéré*

décide

- *d'attribuer la subvention de fonctionnement de 70 000 € à Relais 2D pour le développement d'une mission d'accompagnement des maîtres d'ouvrage dans la mise en œuvre d'une démarche territoriale d'économie circulaire du secteur du bâtiment et des travaux publics,*
- *d'imputer la somme de 70 000 € sur les crédits de la ligne budgétaire 65748 – DU01H programme 8150 votés lors du conseil du 28 mars 2024,*

approuve

le projet de convention pluriannuelle d'objectifs 2024-2026,

autorise

la Présidente ou son-sa représentant-e à signer les décisions d'attribution nécessaires au versement de la subvention : convention pluriannuelle d'objectifs 2024-2026 et convention financière 2024.

**Adopté le 28 mars 2024
par le Conseil de l'Eurométropole de Strasbourg**

**Rendu exécutoire après
transmission au contrôle de légalité préfectoral
le 4 avril 2024**

(Accusé de réception N°067-246700488-20240328-167324-DE-1-1)

**et publication sur le site Internet www.strasbourg.eu
le 4 avril 2024**

Attribution de subventions
Conseil de l'EMS du 28 mars 2024

Dénomination de l'organisme	Nature de la sollicitation	Montant sollicité	Montant proposé	Montant alloué pour l'année n-1
Relais 2 D	Fonctionnement	70 000 €	70 000 €	0€
TOTAL		70 000 €	70 000 €	0 €

CONVENTION D'OBJECTIFS exercices 2024-2026

Entre :

- L'Eurométropole de Strasbourg, représentée par Pia IMBS, et
- La Société Coopérative d'Intérêt Collectif (SCIC) « Relais 2D », ci-après dénommée la structure, inscrite au registre du Commerce et des Sociétés sous le numéro 848 255 527, et dont le siège est au 21B Avenue du Neuhof 67100 STRASBOURG, représentée par son Président en exercice, Monsieur Antoine DUBOIS.

Vu,

- les articles L1611-4 et L2121-29 du Code général des collectivités territoriales,
- la loi n°2000-321 du 12 avril 2000 art 10 et le décret n°2001-495 du 6 juin 2001 art 1,
- la délibération du Conseil eurométropolitain du 28 mars 2023.

Préambule

Les déchets issus du secteur du bâtiment et travaux publics (BTP) sont responsables de $\frac{3}{4}$ de l'ensemble des déchets générés sur le territoire eurométropolitain, ce qui représente 2 210 000 tonnes. 77% de ces déchets sont issus des chantiers des travaux publics. (source: CODEC)

Dans le bâtiment, seuls 45% des déchets sont valorisés, contrairement aux travaux publics où 71% le sont. Sur la totalité des déchets générés par le secteur du BTP, 26% sont générés par le bâtiment.

Fort de ce constat, l'écosystème d'acteurs engagés en faveur de l'économie circulaire a identifié plusieurs besoins afin de développer et pérenniser cette filière :

- des maîtres d'ouvrage et maîtres d'œuvre engagés, prescripteurs de matériaux issus de l'économie circulaire ;
- un outil qui permet aux maîtres d'ouvrage de s'engager sur des objectifs et de suivre la réalisation des engagements à travers une charte d'économie circulaire, avec un accompagnement technique dans leur démarche ;
- l'existence de plateformes physiques et numériques territoriales pour faire le lien entre l'offre et la demande de matériaux ;
- un opérateur qui coordonne le travail des assistants à maîtrise d'ouvrage et maîtrise d'œuvre des chantiers de réemploi de matériaux du bâtiment à l'échelle du territoire et favoriserait les boucles de réemploi ;
- des chantiers « démonstrateurs » qui servent d'exemple et permettent de partager les bonnes pratiques, méthodologies et techniques du réemploi et recyclage ;
- des moments fédérateurs de l'écosystème qui permettent aux acteurs de se rendre compte des initiatives et avancées.

Relais 2D propose d'apporter une solution à plusieurs des besoins par l'accompagnement d'une démarche économie circulaire sur les différents chantiers « démonstrateurs » sur le territoire de l'Eurométropole de Strasbourg en lien avec les maîtres d'ouvrage, les assistances à maîtrise

d'ouvrage et les plateformes physiques et numériques d'économie circulaire du secteur du bâtiment prioritairement et des travaux publics.

Objet et vie de la convention

Article 1 : objet de la convention

Par la présente convention, l'Eurométropole de Strasbourg et la structure Relais 2D définissent des objectifs partagés et s'engagent à mettre en œuvre, à cette fin, tous les moyens nécessaires à leur bonne exécution.

Article 2 : vie de la convention

La convention est établie pour une durée de trois ans, jusqu'au 31 décembre 2026. Toutefois, son entrée en vigueur est soumise à la condition suspensive de la réception par l'Eurométropole de Strasbourg d'un exemplaire signé par le Président de la structure.

1ère partie : les objectifs

Article 3 : les priorités de l'Eurométropole de Strasbourg dans le domaine de l'économie circulaire dans le secteur du bâtiment

L'Eurométropole de Strasbourg s'est dotée depuis 15 ans d'une stratégie ambitieuse de réduction de déchets, dont ceux du BTP qui s'est concrétisée dans la feuille de route économie circulaire et le contrat d'objectif économie circulaire signé avec l'ADEME.

Dans ce contexte, l'Eurométropole soutient les démarches des acteurs du territoire qui contribuent au développement et à la pérennisation de l'économie circulaire dans le secteur du bâtiment prioritairement et des travaux publics, tout en créant des synergies entre les acteurs locaux.

Article 4 : le projet de Relais 2D

Avec le soutien de l'Eurométropole de Strasbourg et de l'ADEME, Relais 2D mène depuis 2022 un travail avec des maîtres d'ouvrages locaux et volontaires afin de faire émerger une stratégie territoriale d'économie circulaire, et notamment du réemploi des matériaux. Ce travail collectif a abouti fin 2023 à :

- l'élaboration d'une charte économie circulaire du BTP à destination des maîtres d'ouvrage comportant des engagements chiffrés sur l'intégration ou cession de matériaux issus de l'économie circulaire dans chacune de leur opération de réhabilitation ou construction de bâtiment ;

- l'officialisation de l'accompagnement et du soutien technique de Toulouse Métropole et de son partenaire Synethic du territoire de l'Eurométropole de Strasbourg dans le cadre de la réplication de leur projet LIFE Waste2Build, le territoire de Toulouse étant porteur d'une dynamique territoriale similaire depuis près de deux années sur 58 chantiers ;
- la constitution d'une boîte à outils économie circulaire au bénéfice des maîtres d'ouvrage du territoire ;
- l'identification d'une quinzaine de chantiers « démonstrateurs » sur le territoire qui permettront de mettre en place des boucles inter-chantiers de matériaux, produits et équipements issus du secteur du BTP ;
- la validation de l'utilisation de la plateforme numérique « réemployez.fr » comme outil de mise en lien des matériaux et équipements réemployables disponibles pour les professionnels du territoire.

L'ensemble de ces actions permettra dès 2024 au territoire de l'Eurométropole de Strasbourg de changer d'échelle dans l'utilisation de matériaux, produits et équipements de réemploi dans les opérations de construction et de réhabilitations de bâtiments.

Dans la continuité de ces actions, Relais 2D propose d'intégrer le rôle d'accompagnateur des maîtres d'ouvrage dans leurs démarches. Cet accompagnement consistera en un travail d'adhésion des maîtres d'ouvrage à la charte, ainsi qu'aux suivis des chantiers donneurs et preneurs avec un double objectif d'atteindre :

- un taux de valorisation matière de 85% (en tonnage)
- un taux minimum de 1% de matériaux de réemploi/réutilisation (en valeur financière).

L'accompagnement de chaque chantier par Relais 2D suivra une méthodologie en 7 étapes :

1. Harmonisation et extension des diagnostics PEMD
2. Proposition de clauses à destination des cahiers des charges des maîtres d'œuvre
3. Examen de la circularité des propositions formulées par les maîtres d'œuvre
4. Enquête et appui aux maîtres d'ouvrages : recherche d'exutoires et de filières, sourcing amont, boucles inter-chantiers, ...
5. Proposition de clauses à destination des cahiers des charges des entreprises
6. Mission ressources et déchets : suivi hebdomadaire des stratégies réemploi des chantiers (matériaux à déposer, conventions, chantiers preneurs, etc.) et mise en œuvre des tableaux de suivi des déchets des chantiers
7. Mise en place et suivi d'indicateurs tridimensionnels (économique, social, environnemental)

Relais 2D s'appuiera sur les maîtres d'ouvrage, les maîtres d'œuvre, les entreprises de travaux, et les plateformes physiques et numériques.

Article 5 : les objectifs partagés

Les maîtres d'ouvrage engagés dans la charte économie circulaire du BTP seront dénommés dans la présente convention comme « signataires ».

Objectifs généraux	Objectifs opérationnels	Indicateurs	Livrable
1. Engager les maîtres d'ouvrage publics et privés du territoire dans une démarche collective territoriale d'économie circulaire des matériaux issus du secteur du BTP et les amener à une autonomie opérationnelle	1.1. Être l'interlocuteur principal pour les maîtres d'ouvrage du territoire engagés dans l'EC du BTP	Nombre de signataires	Rapport incluant le nombre de signataires et le nombre de signataires accompagnés
	1.2. Augmenter progressivement la capacité d'accompagnement des signataires en qualité et en quantité (nombre de chantiers accompagnés et nombre de nouveau signataire)	Nombre de signataires ; Nombre d'ETP affecté à la mission	Rapport incluant le nombre de signataires accompagnés et le nombre d'ETP affecté à la mission
	1.3. Centraliser et diffuser les bonnes pratiques des maîtres d'ouvrage dans le cadre des chantiers « démonstrateurs »	Connaissance produite sur les bonnes pratiques du territoire	Tableau regroupant les informations sur les bonnes pratiques et rapport incluant le nombre de réunions avec les signataires, la date et lieu et le nombre de participants
	1.4. Organiser des temps de partage d'expérience et d'intelligence collective avec les signataires pour qu'ils soient en capacité de décliner opérationnellement leurs engagements, en lien avec les services de l'Eurométropole de Strasbourg et le centre de ressources du bâtiment durable local	Nombre de réunions, Nombre de participants aux réunions	Compte rendu des réunions en mettant en exergue les connaissances à capitaliser
2. Augmenter le taux de valorisation des matériaux du secteur du bâtiment et des travaux publics sur les opérations de construction et de réhabilitation sur le territoire de l'Eurométropole de Strasbourg	2.1. Accompagner les signataires dans le montage stratégique du volet économie circulaire des matériaux dans leurs opérations	Nombre de signataires accompagnés, Nombre de chantiers accompagnés	Rapport incluant le nombre de signataires et le nombre de chantiers accompagnés dans une démarche d'économie circulaire
	2.2. Concrétiser une offre de service d'accompagnement selon les étapes définies dans l'article 4 : identifier des opportunités de réemploi en centralisant l'information concernant les flux, en créant des boucles inter-chantiers, mais également en s'appuyant sur les plateformes territoriales de réemploi et recyclage des matériaux	Nombre de signataires accompagnés, Nombre de chantiers accompagnés	Rapport incluant le nombre de signataires accompagnés et le Nombre de chantiers accompagnés dans une démarche d'économie circulaire
	2.3. Tenir une comptabilité concernant les informations des signataires	Nombre de signataires accompagnés, Nombre de chantiers accompagnés, Volume, valeur et flux de matériaux de réemploi, de recyclage et de réutilisation, Taux de réemploi, recyclage et réutilisation des matériaux sur les chantiers accompagnés	Rapport incluant le nombre de signataires accompagnés, le nombre de chantiers engagés sur l'année en cours, le volume, valeur et flux de matériaux (en tonnage et en euro), le taux de réemploi, recyclage et réutilisation sur les chantiers accompagnés

	2.4. Harmoniser les parties concernant le réemploi et recyclage des matériaux issus du BTP dans les pièces administratives et techniques des différents marchés passés par les signataires	Nombre de signataires accompagnés	Rapport incluant le nombre de signataires accompagnés
3. Être un observatoire territorial à travers la charte économie circulaire	3.1. Rendre compte du volume de matériaux recyclés, réemployés ou réutilisés	Nombre de signataires accompagnés, Nombre de chantiers accompagnés, Volume, valeur et flux de matériaux de réemploi, de recyclage et de réutilisation, Taux de réemploi, recyclage et réutilisation des matériaux sur les chantiers accompagnés	Rapport incluant le nombre de signataires accompagnés, le nombre de chantiers engagés sur l'année en cours, le volume, valeur et flux de matériaux (en tonnage et en euro), le taux de réemploi, recyclage et réutilisation sur les chantiers accompagnés
	3.2. Proposer des pistes d'amélioration de la démarche territoriale au fur et à mesure	Nombre de propositions d'amélioration de la démarche territoriale	Rapport incluant des propositions d'amélioration de la démarche territoriale pour le développement de la filière économie circulaire du secteur du bâtiment
	3.3. Rendre compte de l'impact économique, social et environnemental de la démarche sur les opérations accompagnées des signataires	Nombre d'ETP dédié aux activités d'économie circulaire ; Économies financières réalisées, Nombre de tonnes de carbone évitées	Rapport incluant le nombre d'ETP dédié aux activités d'économie circulaire, économies financières réalisées et nombre de tonnes de carbone évitées

2ème partie : les moyens

Article 6 : la subvention versée par l'Eurométropole de Strasbourg à la structure

Pendant la durée de la convention, la collectivité s'engage à soutenir financièrement les objectifs prévus à l'article 5, que la structure s'engage à réaliser en partenariat avec elle.

Le montant prévisionnel total de la subvention s'élève à la somme de 210 000 €.

- Pour la première année, le montant de la subvention s'établit à : 70 000 € .
- Pour la deuxième année, le montant prévisionnel s'élève à : 70 000 € .
- Pour la troisième année, le montant prévisionnel s'élève à : 70 000 € .

Ces deux derniers versements auront lieu sous réserve de l'approbation annuelle des crédits par le Conseil eurométropolitain.

La présente convention d'objectifs se traduit par une convention financière annuelle spécifique définissant les modalités de l'intervention financière de l'Eurométropole de Strasbourg.

3ème partie : le dispositif de suivi et d'évaluation de l'atteinte des objectifs

L'évaluation de l'atteinte des objectifs opérationnels prévus dans la présente convention s'opère au moyen d'indicateurs. Définis au préalable par les deux partenaires, ces indicateurs font chacun l'objet d'une fiche indicateur annexée à la présente convention.

Article 7 : la composition de l'instance de suivi

Un Comité de suivi de la convention d'objectifs est mis en place. Il constitue une instance de dialogue entre les partenaires, dans le cadre du suivi de la convention.

Le Comité de suivi est co-présidé par le Président de la structure et la Présidente ou son représentant. Il se compose des membres suivants :

- Le Président de Relais 2D, Monsieur Antoine DUBOIS,
- Le Directeur de Relais 2D, Monsieur Gilles GROSCLAUDE,
- La Présidente ou son-sa représentant-e,
- l'élue de quartier Neuhof Nord, Madame Lucette TISSERAND,
- les référents-es de la direction du développement économique et de l'attractivité de l'Eurométropole de Strasbourg,
- un-e représentant-e du service du Contrôle de gestion et évaluation des politiques publiques.

En cas de plurifinancement, il est souhaitable que tous les partenaires parties prenantes soient associés à ce rendez-vous périodique. Il appartient alors à l'Eurométropole de Strasbourg d'assurer la coordination de l'ensemble des partenaires.

Article 8 : les missions du Comité de suivi

- assurer un pilotage stratégique sur les orientations en termes d'actions territoriales prioritaires au bénéfice du développement de l'économie circulaire dans le secteur du bâtiment ;
- évaluer l'atteinte des objectifs sur la base des indicateurs et de fiches de suivi figurant en annexe de la présente convention ;
- le cas échéant, analyser les causes des écarts et prendre les décisions d'ajustement ;
- la dernière année de la convention, effectuer un bilan et déterminer les suites à donner à la démarche territoriale.

Article 9 : l'organisation du Comité de suivi

Le Comité de suivi se réunit deux fois par an au trimestre 1 et au trimestre 3 de l'année, à l'initiative de l'Eurométropole de Strasbourg. Des réunions supplémentaires pourront être organisées à la demande de l'une ou l'autre des parties.

La date de rencontre est fixée conjointement par la structure et l'Eurométropole de Strasbourg, deux mois calendaires au plus tard avant sa tenue.

La structure communique à l'Eurométropole de Strasbourg, un mois calendaire au plus tard avant la tenue du Comité de suivi, l'ensemble des fiches de suivi des indicateurs (selon modèle figurant en annexe) complétées pour la période annuelle révolue.

Enfin, l'Eurométropole de Strasbourg envoie une invitation à la structure (et les autres partenaires parties prenantes le cas échéant) trois semaines au plus tard avant la tenue du Comité de suivi. Elle joint à cette invitation l'ensemble des fiches de suivi complétées par le service référent.

Lors du Comité de suivi, les partenaires passent en revue l'ensemble des fiches de suivi et forment sur chacune d'elles un avis cosigné par les présidents de séance.

Article 10 : l'évaluation finale

Elle consiste à évaluer l'ensemble des résultats obtenus par la structure durant toute la durée de la convention, sur la base des fiches de suivi.

4ème partie : les dispositions diverses concernant les modalités d'application de la convention

Article 11 : communication

L'Eurométropole de Strasbourg apparaîtra comme le partenaire de la structure dans toute action de communication de la structure en direction des médias et du grand public, et sur tous les supports de communication (tracts, affiches, dépliants...) relatifs aux actions soutenues par l'Eurométropole de Strasbourg, sauf demande expresse spécifique de cette dernière.

Article 12 : responsabilité

La structure conserve l'entière responsabilité des actions et missions exercées par elle, y compris celles visées par les stipulations de la présente convention, sans que la responsabilité de l'Eurométropole de Strasbourg ne puisse être recherchée.

Article 13 : avenant

Toute modification substantielle des conditions ou modalités d'exécution de la présente convention, définie dans le cadre du Comité de suivi, fera l'objet d'un avenant. Celui-ci précisera les éléments modifiés de la convention, sans que ceux-ci ne puissent remettre en cause les objectifs généraux définis dans la première partie de la convention.

Article 14 : résiliation

La présente convention se trouvera résiliée de plein droit, et sans indemnité d'aucune sorte, dans tous les cas de force majeure reconnus par la loi.

De même, la convention sera résiliée de plein droit et sans indemnité en cas de changement d'objet ou d'activité, de faillite, de liquidation judiciaire, d'insolvabilité ou d'impossibilité par la structure d'achever sa mission.

Par ailleurs, en cas de non-respect, par l'une ou l'autre des parties, des engagements réciproques inscrits dans la présente convention, celle-ci pourra être résiliée de plein droit à l'expiration d'un délai de trois mois suivant la réception (ou première présentation) d'une lettre motivée, par envoi recommandé avec accusé de réception, valant mise en demeure.

Le cas échéant, il sera procédé, par la structure, au reversement en totalité ou partie des montants versés par l'Eurométropole de Strasbourg, en dehors des cas de force majeure évoqués au 1^{er} paragraphe de cet article.

Article 15 : litiges

Les parties s'engagent à rechercher, en cas de litige sur l'interprétation ou sur l'application de la convention, toute voie amiable de règlement, notamment dans le cadre du Comité de suivi, avant de soumettre tout différend à une instance juridictionnelle.

En cas d'échec des voies amiables de résolution, tout contentieux portant sur l'interprétation ou sur l'application de cette convention devra être porté devant le tribunal administratif de Strasbourg.

Fait à Strasbourg, le

Pour l'Eurométropole de Strasbourg

Pour Relais 2D

La Présidente

Le Président

Pia IMBS

Antoine DUBOIS

ANNEXE

Indicateurs quantitatifs

- Nombre de signataires de la charte économie circulaire du secteur du bâtiment par catégorie de signataire
- Nombre de maîtres d'ouvrage accompagnés par Relais 2D
- Nombre de chantiers donneur et receveur de matériaux, produits et équipements de réemploi, recyclage et réutilisation
- Nombre de chantiers engagés sur l'année en cours dans une démarche économie circulaire
- Volume de matériaux, produits et équipements issus du secteur du bâtiment rentrés dans un processus d'économie circulaire
- Taux de matériaux de réemploi / recyclés / réutilisés sur l'ensemble des chantiers
- Économies financières réalisées grâce à une démarche d'économie circulaire sur les opérations accompagnées
- Tonnes de carbone évitées
- Nombre d'ETP dédiés aux activités d'économie circulaire sur les opérations accompagnées

Indicateurs qualitatifs

- Bilan du flux de matériaux de réemploi, recyclage et réutilisation (quantité en euro et en tonne, fonction, catégorie et famille en se référant à la nomenclature de la base de données INIES)
- Difficultés rencontrées lors de la mise en œuvre des chantiers d'économie circulaire
- Évolution de la montée en compétence et capacité des acteurs pour réaliser des opérations avec des matériaux, produits et équipements du secteur du bâtiment issus de l'économie circulaire
- Appréciation du service d'accompagnement des maîtres d'ouvrage par Relais 2D

Délibération au Conseil de l'Eurométropole de Strasbourg du jeudi 28 mars 2024

Aides économiques en faveur des transitions et de l'innovation.

Numéro E-2024-258

L'Eurométropole de Strasbourg apporte un soutien fort aux acteurs de l'économie locale en cohérence avec les politiques publiques qu'elle déploie et la vision stratégique du territoire portée par le Pacte pour une économie locale durable, dans l'objectif d'accélérer le développement des entreprises du territoire et leurs transitions responsables. L'Eurométropole souhaite ainsi construire un développement économique local équilibré, sobre en ressources, à l'impact réduit sur l'environnement et accélérer la dynamique collective et les démarches locales de transition économique, écologique, sociale, numérique. Cette vision économique a été réaffirmée lors de l'adoption du volet métropolitain du Schéma régional de développement économique, d'innovation et d'internationalisation (SRDEII) par le Conseil de l'Eurométropole le 10 novembre 2023. Avec la volonté de fédérer autour de ces objectifs, et dans un contexte de crises successives, l'Eurométropole souhaite poursuivre son soutien aux acteurs économiques (entreprises, associations, opérateurs économiques...).

Les dispositifs d'aides économiques proposés par l'Eurométropole permettent de répondre aux crises écologiques et énergétiques que nous vivons actuellement et qui ont mis en exergue le besoin d'une transformation plus complète et plus efficace des entreprises. Ils permettent d'activer les démarches de transitions des entreprises (Start-RSE, Beecome, aide à l'investissement pour le commerce de proximité), mais également de stimuler et favoriser les innovations (Tango&Scan, SEVE, aide à la filière image, Xplore AAP tourisme durable, AAP mesure d'impact).

Les interventions économiques sont autorisées par la Région Grand Est à travers une convention relative à la complémentarité de l'action publique entre la Région Grand Est et l'Eurométropole dans le champ des aides aux entreprises, conformément à l'article L.1511-1-2 du Code général des collectivités territoriales (CGCT) et à la délibération du Conseil régional Grand Est en date du 12 octobre 2023 portant approbation du SRDEII.

Il est proposé au Conseil de valider la convention avec la Région recensant les aides économiques pour lesquelles une autorisation est nécessaire, ainsi que de valider les dispositifs d'aides développés ci-dessous.

La sélection finale des bénéficiaires est réalisée par la Présidente de l'Eurométropole de Strasbourg ou son-sa représentant-e sur avis consultatif d'un jury composé des partenaires de chacun des dispositifs. Les lauréats-es sont liés-es à la collectivité par une convention signée par la Présidente de l'Eurométropole de Strasbourg.

START-RSE

Contexte et Objectifs

La mise en œuvre d'une démarche RSE pour les petites structures semble souvent difficile voire impossible. Le dispositif START-RSE se veut pragmatique et simple pour aider les petites entreprises et les associations à engager une démarche RSE :

- un diagnostic de la situation des structures vis-à-vis des domaines de la RSE et des recommandations sur leurs besoins : formation, outils, recrutement...
- l'orientation vers un projet concret et une aide financière de l'Eurométropole de Strasbourg pour se lancer dans une première action.

Les actions engagées dans le cadre du dispositif START-RSE doivent s'inscrire dans les objectifs du Pacte pour une économie locale durable, qui fédère les acteurs économiques locaux s'engageant dans des démarches responsables et de transitions (écologique, sociale, numérique) au bénéfice du territoire et du tissu économique eurométropolitain.

Bilan des années précédentes

Avec plus de 170 dossiers de candidatures reçus à partir du 2^{ème} trimestre 2022, près de 150 structures accompagnées et 30 financées en 2022 et 2023, le dispositif répond aux enjeux des petites structures du territoire.

En détails, sur les deux années du dispositif :

- 170 dossiers de candidatures,
- 152 structures accompagnées,
- 30 projets de première démarche RSE financés,
- 42% de demandes concernant des établissements implantés dans les communes de l'Eurométropole hors Strasbourg.

Modalités

Le règlement est joint en annexe et précise les conditions et les modalités de demande, de sélection et d'attribution de cette aide. En 2024, il est prévu d'expérimenter, pour des structures qui auraient déjà bénéficié d'un 1^{er} accompagnement, une 2^{nde} phase de Start-RSE en gardant les 2 étapes du dispositif et en allant plus loin. Il s'agit d'encourager la structure au déploiement d'un plan d'actions plus ambitieux et engagé : les conditions de financement restent inchangées.

Le diagnostic a été développé en 2022 en partenariat avec les chambres consulaires et associations accompagnant les entreprises et associations. Ces partenaires sont impliqués tout au long du programme, du processus de prospection et de sélection des candidats jusqu'aux conseils d'experts pour le diagnostic, le suivi et l'accompagnement. La

Chambre de commerce et d'industrie Alsace Eurométropole, la Chambre de métiers d'Alsace, la Chambre régionale de l'économie sociale et solidaire, France Active Alsace et Initiatives durables bénéficient à ce titre d'un cofinancement de la part de l'Eurométropole.

L'aide de l'Eurométropole est versée à la structure qui a mis en place une première démarche de RSE à l'issue du diagnostic et sur présentation de facture(s) acquittée(s). Elle couvrira les dépenses de fonctionnement et/ou d'investissement à hauteur de 50% de la facture acquittée, l'aide étant plafonnée à 1 500 €.

Proposition et éléments financiers généraux

Il est proposé au Conseil de l'Eurométropole de renouveler le dispositif d'aide START-RSE et d'approuver l'allocation d'une enveloppe de 484 500 €, inscrite au projet de BP 2024, répartie de la manière suivante :
290 000 € de cofinancements d'actions d'investissement et 194 500 € de cofinancements d'actions de fonctionnement (partenaires).

SEVE

Contexte et objectifs

L'appel à projets Sève « Solution d'économie verte en entreprise » est un dispositif de l'Eurométropole de Strasbourg en partenariat étroit avec l'Université, l'INSA (Institut national des sciences appliquées), l'ECAM (Ecole d'arts et métiers) et Epitech Strasbourg, auprès duquel les entreprises candidates soumettent un projet d'innovation verte (exemple : développement de panneaux solaires innovants, écoconception de matériaux biodégradables, mise au point de filtres respectueux de l'environnement...). Le projet doit être mené grâce à l'embauche d'un étudiant en stage long.

Sève a ainsi pour double objectif le développement des projets d'ingénierie et d'innovation en économie verte au sein des entreprises du territoire ainsi que l'insertion professionnelle des étudiants en Master des formations supérieures locales dans le tissu économique proche.

Bilan des années précédentes

Depuis 2016, 60 projets en binôme « entreprise/étudiant » ont été sélectionnés et réalisés dans ce cadre, pour 45 entreprises différentes bénéficiaires sur le territoire de l'Eurométropole de Strasbourg.

Les résultats de l'étude d'impact commandée et réalisée sur les 5 premières années du dispositif, de 2016 à 2020, par l'Eurométropole de Strasbourg, soulignent les nombreux bénéfices pour les entreprises lauréates :

- des impacts environnementaux : 72 % des projets ont pu générer et mesurer des réductions de gaz à effet de serre, des diminutions de consommations de matières premières et des améliorations de la consommation énergétique ; la pérennisation de projets pour une économie verte : 72 % des projets récompensés ont été poursuivis au-delà de la période de financement ;

- un gain en notoriété des projets accru grâce à un « effet Sève » constaté chez 67 % des lauréat-e-s avec des cérémonies annuelles de remise des trophées, des vidéos et de nombreux articles de presse ;
- la pérennisation de nouveaux emplois de jeunes talents pour 53 % des projets, qui ont abouti à une embauche du stagiaire au sein de la structure accueillante en CDI dans 75 % des cas au-delà de la période de financement soit 14 emplois.

Modalités

Le règlement est joint en annexe et précise les conditions et les modalités de demande, de sélection et d'attribution de cette aide.

Les projets sont soutenus par l'Eurométropole de Strasbourg à hauteur maximum de 10 000 €, soit une aide représentant au maximum 50 % du coût total du projet. Environ 10 projets sont retenus chaque année.

Proposition et éléments financiers généraux

Il est proposé que l'Eurométropole de Strasbourg soutienne les projets lauréats Sève 2024, selon les modalités décrites dans le règlement, pour un montant total de 60 000 €, inscrit au projet de BP 2024.

BEECOME

Contexte et Objectifs

Les crises successives ont mis en évidence le besoin de conforter et de valoriser une filière numérique locale forte et responsable, productrice de solutions et de services, afin de répondre au plus vite et de manière agile aux demandes des entreprises. C'est l'objet du programme « Beecome » (devenir voire redevenir en anglais) en référence à la dynamique de la Ruche (Bee=abeille), dénomination du réseau local autour de l'économie numérique.

L'Eurométropole de Strasbourg souhaite accélérer la digitalisation responsable des petites entreprises afin de leur permettre de faire face aux évolutions des modes de consommation de la population, aux effets de la fracture urbain/rural, aux nouvelles habitudes en terme de mobilité ou nouveaux usages issus de la crise sanitaire.

Le dispositif Beecome propose un accompagnement complet qui vise à inciter les entreprises à acquérir les compétences permettant la maîtrise du digital dans un contexte de transition écologique mais également à faciliter l'acquisition des équipements nécessaires pour devenir une entreprise digitale. Elles verront leurs démarches facilitées permettant la mise en œuvre d'une stratégie de digitalisation efficace avec pour objectif final, l'augmentation de leur chiffre d'affaires, le renforcement de leur attractivité au sein du territoire de l'EMS et la transition écologique des entreprises.

Le dispositif Beecome propose ainsi un parcours de digitalisation articulé autour :

- d'un accompagnement individuel à la digitalisation des entreprises avec un diagnostic de maturité digitale via la CCI Alsace Eurométropole, la CMA Grand Est et/ou la CRESS Grand Est ;
- d'un atelier de sensibilisation sur les évolutions de la transformation numérique des entreprises (numérique responsable, IA, cyber sécurité...);
- de manière facultative, en cas d'investissement, d'une aide qui vise à rendre opérationnelle l'intégration du digital dans l'entreprise.

Pour les structures, les résultats attendus sont les suivants :

- développer de nouveaux services en ligne,
- booster ses ventes physiques,
- améliorer la gestion et la protection de son entreprise au quotidien (cyber sécurité),
- travailler à distance,
- exploiter les nouveaux outils de communication,
- effectuer cette transition en intégrant les principes du numérique responsable.

Bilan des années précédentes

Depuis juin 2020, le dispositif a très largement dépassé les prévisions les plus optimistes. Boosté par le second confinement suite à son intégration dans la communication du plan de crise de l'Eurométropole, il a connu une forte poussée durant cette période auprès du public le plus touché, les commerçants dits « non essentiels » avec plusieurs dizaines de demandes d'informations par jour.

En détails, sur les 4 premières années du dispositif :

- 2 500 demandes d'informations,
- 830 dossiers de candidatures,
- 490 structures accompagnées (dont 22 associations),
- 24 communes de l'EMS concernées.

A ce jour, malgré un délai de transformation à l'investissement allongé du fait de la crise économique et sanitaire (environ 4 mois, une structure lauréate en 2022 ayant 6 mois pour investir), le programme a déjà généré 650 k€ HT d'investissements, concentrés à 99 % chez des prestataires locaux ou régionaux.

Complémentarité avec les autres dispositifs existants

Au vu de la situation générale, cette problématique de la transformation numérique des entreprises est devenue un enjeu majeur pour les acteurs publics notamment l'Etat et la Région Grand Est, dotée d'un programme plus complet dénommé Grand Est transformation digitale qui comprend un dispositif proche de Beecome. Néanmoins, en raison des contraintes réglementaires (limitation des secteurs d'activités éligibles, prestataires prédéfinis...) et financières du dispositif régional, le dispositif Beecome de l'Eurométropole garde sa pertinence.

Enfin la complémentarité de Beecome avec le dispositif Start-RSE, pour les projets nécessitant un accompagnement spécifique sur leur volet numérique responsable, est un atout dans la stratégie politique de l'Eurométropole et correspond complètement

à l'engagement d'accompagnement à la transition numérique, un des sept engagements du *Pacte pour une économie locale durable*.

Modalités

Le règlement est joint en annexe et précise les conditions et les modalités de demande, de sélection et d'attribution de cette aide.

Un accompagnement est proposé par la Chambre de commerce et d'industrie Alsace Eurométropole, la Chambre de métiers d'Alsace et la Chambre régionale de l'économie sociale et solidaire qui bénéficient à ce titre d'un cofinancement de la part de l'Eurométropole.

L'aide de l'Eurométropole couvrira les dépenses d'investissement à hauteur de 50 % de la facture acquittée, plafonnée à 3 000 € maximum par structure retenue.

Proposition et éléments financiers généraux

Il est proposé au Conseil de l'Eurométropole de renouveler le dispositif d'aide BEECOME et d'approuver l'allocation d'une enveloppe de 245 500 € inscrite au projet de BP 2024 et répartie de la manière suivante : 175 000 € de cofinancements d'actions d'investissement et 70 000 € de cofinancements d'actions de fonctionnement (partenaires).

TANGO&SCAN

Contexte et objectifs

L'appel à projets Tango&Scan a pour objectif le développement de projets partagés entre les entreprises créatives ou numériques d'une part, et les TPE et PME de tout secteur d'activités d'autre part. Ce dispositif encourage les dynamiques de croisement entre secteurs, l'accompagnement des entrepreneurs lors de périodes charnières et la stimulation de l'innovation.

Caractéristiques de l'édition 2024 « Intelligence Artificielle (IA) »

Cette édition accordera une attention particulière à l'Intelligence Artificielle (IA). A l'ère du numérique, où les nouvelles technologies s'enchaînent, nos habitudes se retrouvent bousculées. La question de l'IA, qui fascine et suscite des appréhensions, doit être abordée dans toute sa complexité.

Dans le cadre du programme France 2030, dévoilé par le gouvernement français en juin 2023 avec pour ambition de favoriser le développement et d'apporter un soutien financier aux acteur·ice·s du secteur de l'intelligence artificielle, l'édition Tango&Scan de cette année se distinguera en mettant en avant des projets intégrant des données et des technologies issues du secteur de l'IA. Les lauréat·e·s bénéficieront d'une visibilité spéciale grâce aux actions de communication liées à l'appel à projets Cluster IA de l'Agence nationale de la recherche.

Bien que l'IA soit au cœur de la thématique, tous les projets, quel que soit leur sujet sont éligibles. La participation sur cette thématique n'est pas un prérequis, et le dépôt d'un projet intégrant l'IA n'est pas une condition d'éligibilité.

Bilan et étude d'impact de l'appel à projets

Depuis 2012, plus de 300 projets ont été sélectionnés et réalisés dans ce cadre, soit presque 600 entreprises récompensées. Les résultats de l'étude d'impact réalisée par le Bureau d'économie théorique et appliquée (BETA) de l'Université de Strasbourg soulignent les nombreux bénéfices pour les entreprises lauréates :

- **des impacts économiques** : 1 euro investi par la collectivité permet de générer au moins 3,30 euros de chiffre d'affaires chez la structure bénéficiaire ; 38 emplois ont été créés ou maintenus au-delà de la période de financement de l'appel à projets (soit 1 projet sur 4 créateur d'emplois) ;
- **l'accélération de projets** : 90 % des projets récompensés ont été menés à terme et 60% d'entre eux ont débouché sur la création de nouveaux biens et services ;
- **l'apport de nouvelles compétences** : deux tiers des lauréat-es affirment avoir bénéficié d'un apprentissage significatif de compétences techniques et scientifiques et un tiers des bénéficiaires ont développé de nouveaux modèles d'affaires et de nouvelles activités (reconversion) grâce au soutien Tango&Scan;
- **les effets réseaux et croisement inter-secteurs** : 1 lauréat-e sur 2 a enclenché une nouvelle collaboration durable à l'occasion de Tango&Scan (avec un-e autre lauréat-e ou avec un fournisseur/prestation) ; 1 lauréat-e sur 3 a enrichi son activité avec de nouveaux marchés et une diversification de sa clientèle.
- **un gain en notoriété** grâce à un « effet label Tango&Scan » constaté chez 72 % des lauréat-es ;
- **un taux de renouvellement** des candidat-es et des lauréat-es de 75 % à chaque nouvelle édition.

Modalités

Le cahier des charges est joint en annexe et précise les conditions et les modalités de demande, de sélection et d'attribution de cette aide.

Les projets sont soutenus par l'Eurométropole de Strasbourg à hauteur maximum de 20 000 €, soit une aide représentant au maximum 50 % du coût total du projet. Entre 15 et 20 projets sont retenus chaque année.

De par son positionnement au cœur de l'Europe, l'Eurométropole de Strasbourg, ville passerelle, tisse des relations privilégiées avec les villes d'outre-Rhin et propose, en partenariat avec la ville de Karlsruhe, de soutenir des projets tandems mixtes franco-allemands proposant des solutions innovantes.

Accro a également engagé un partenariat avec l'Ecole de management pour la détection et l'accompagnement des lauréat-es Tango&Scan.

Proposition et éléments financiers généraux

Il est proposé que l'Eurométropole de Strasbourg soutienne les projets lauréats Tango&Scan 2024, dont des projets relevant d'une édition spéciale internationale, selon les modalités décrites dans le cahier des charges, pour un montant total de 290 000 €.

AIDE A LA FILIERE IMAGE

Contexte et objectifs

L'Eurométropole de Strasbourg a mis en place en 2011 une aide structurelle aux entreprises de production du secteur audiovisuel de son territoire, en complément de son fonds de soutien à la production, celui-ci s'adressant à l'ensemble des professionnels nationaux. Depuis l'édition 2013, ce dispositif est élargi aux entreprises de production de contenus de la filière Image.

La finalité de l'aide structurelle est d'accompagner financièrement, sur une période de deux années, les structures de création et de production dans leur développement, autour d'un projet structurant pour l'entreprise et pour la filière locale. Il s'agit d'accompagner les acteurs de la filière Image dans leur prise de risque pour toucher de nouveaux partenaires, s'inscrire sur de nouveaux marchés nationaux et internationaux, monter en compétences et dynamiser l'ensemble de la filière.

Bilans des éditions précédentes

Un total de 69 aides a été attribué depuis 2011 à plus d'une trentaine d'entreprises. Les entreprises soutenues font l'objet d'un suivi et d'une évaluation au terme des deux années de mise en œuvre de leur stratégie de développement.

De manière générale, l'aide structurelle représente un levier d'ampleur permettant aux entreprises bénéficiaires de se positionner sur de nouveaux marchés et secteurs (lavidéo 360°, les applications ludo-éducatives, la formation de jeunes producteurs et réalisateurs, la web-série) mais également de monter en compétences dans leur domaine d'expertise (passage du court-métrage au long-métrage, passage de la production de films de commande à la production indépendante de fictions cinématographiques).

Dans un secteur très sensible aux évolutions technologiques, les investissements matériels sont coûteux mais souvent nécessaires pour rester compétitifs et accéder à de nouveaux marchés. Plusieurs studios strasbourgeois (Innervision/Studios du Rhin, Amopix, Seppia, Will Production) ont destiné l'aide structurelle à l'aménagement de studios de production et auditoriums d'enregistrement. Ces équipements sont des sources de dynamisation de la filière locale, représentant des lieux d'attractivité pour l'accueil de tournages.

Il est proposé que les acteurs du jeu vidéo sollicitent également cette aide.

Modalités

Le cahier des charges est joint en annexe et précise les conditions et les modalités de demande, de sélection et d'attribution de cette aide.

L'aide accordée est d'un montant compris entre 5 000 € et 20 000 € par bénéficiaire, à concurrence de 50 % d'aide publique de la totalité des dépenses éligibles réalisées.

Proposition et éléments financiers généraux

Il est proposé au Conseil de l'Eurométropole de renouveler le dispositif d'aide à l'afilière Image et d'approuver l'allocation d'une enveloppe de 100 000 € à l'édition 2024 permettant le versement de subventions d'investissement.

XPLORE

Contexte et objectifs

Le programme Xplore s'inscrit dans la stratégie économique internationale de l'Eurométropole de Strasbourg qui a pour ambition de :

- favoriser les échanges entre les écosystèmes de l'innovation au niveau international ;
- permettre le développement des entreprises de notre territoire vers des marchés cibles ;
- accompagner des entreprises innovantes étrangères lors de leur implantation sur notre territoire.
- L'Eurométropole a mis en place le « Programme Xplore » afin de soutenir ces orientations. Ce programme comprend deux volets :
- Xplore Soft Landing (atterrissage en douceur), pour favoriser l'implantation de start-ups et d'entreprises innovantes étrangères sur notre territoire ;
- Xplore accélération, pour contribuer au développement de nos start-ups à l'international et ainsi soutenir les projets stratégiques du territoire (en particulier Nextmed, le campus des technologies médicales et le Parc d'Innovation d'Illkirch).

Le programme se compose à la fois d'un accompagnement par l'Eurométropole et d'une aide financière.

En cohérence avec le Pacte pour une économie locale durable, l'accompagnement privilégie les projets innovants contribuant à accélérer les transitions écologiques et sociales, dans les domaines du numérique, de la santé, des industries culturelles et créatives, des mobilités innovantes et du spatial, ou encore de l'économie verte et circulaire.

Bilan des années précédentes

Le nombre d'entreprises sélectionnées chaque année reste volontairement limité afin d'assurer un accompagnement personnalisé et qualitatif.

Ainsi, depuis 2020, le volet portant sur l'accompagnement à l'implantation d'entreprises étrangères a concerné 1 ou 2 start-ups par an. Sur le volet accélération des entreprises de l'Eurométropole à l'international, 4 projets ont été accompagnés en 2020 et 3 en 2021.

Les entreprises sélectionnées apprécient particulièrement la capacité du programme à prendre en compte leurs spécificités et à leur proposer un accompagnement sur mesure en fonction de leurs besoins : solution d'hébergement de l'entreprise dans une pépinière de l'Eurométropole, mise en réseau avec l'écosystème local de partenaires, support à la recherche de financements...

Modalités

Les modalités sont indiquées en annexe et précisent le processus de candidature et de sélection.

Le programme est destiné aux entreprises innovantes dont le siège est implanté sur le territoire de l'Eurométropole de Strasbourg.

Les projets soutenus par l'Eurométropole de Strasbourg peuvent bénéficier d'une subvention d'un montant de 10 000 euros maximum.

Proposition et éléments financiers généraux

Il est proposé que l'Eurométropole de Strasbourg soutienne les entreprises bénéficiaires du programme Xplore, pour un montant total de 40 000 € en 2024.

AIDE A L'INVESTISSEMENT POUR LE COMMERCE DE PROXIMITE

Contexte et objectifs

L'Eurométropole de Strasbourg compte plus de 7 000 établissements de commerce et service traditionnels, représentant près d'un million de m² commerciaux. Le commerce, l'artisanat et les services de proximité sont d'importants pourvoyeurs d'emplois locaux avec environ 37 000 postes : ils constituent ainsi une composante majeure et non délocalisable de l'économie du territoire. Ils sont également générateurs de dynamique urbaine, de convivialité, de lien social et d'animation locale.

Dans un contexte de mutations profondes des modes de consommation et de crises successives ayant un fort impact économique, le soutien au commerce, à l'artisanat et aux services de proximité apparaît comme un vecteur important de développement économique, dans la lignée des objectifs de transition écologique et d'équité territoriale du *Pacte pour une économie locale et durable*.

Le dispositif d'aide à l'investissement initié en 2018 visait initialement à améliorer la visibilité des cœurs des communes et l'attractivité des commerces. Mais cette aide permet également de maintenir une offre de commerce de proximité dans les communes et de recentrer le commerce au sein des polarités commerciales de proximité déjà constituée et éviter la création de commerce isolé et/ou de flux.

Le dispositif 2023 aura ainsi pour objectifs de :

- permettre le maintien ou la création d'une offre de proximité au sein des centralités des communes de l'Eurométropole de Strasbourg ;

- renforcer et protéger les centralités de proximité notamment par le renforcement d'une diversité commerciale de qualité en leur sein ;
- inciter les acteurs économiques de proximité à recentrer leurs activités au sein des centralités commerciales de centre-bourg ou de quartier ;
- accompagner les commerçants dans l'installation ou le développement de leur activité et dans leur démarche de transition énergétique.

Il doit permettre à des commerçants, artisans et restaurateurs du territoire d'être accompagnés par la collectivité pour la réalisation de leurs investissements tels que l'aménagement extérieur et intérieur de leurs locaux ou l'achat d'équipements.

Bilan des années précédentes

Depuis son adoption, en Conseil de l'Eurométropole du 3 mai 2019, 27 dossiers, dont 9 en 2023, ont été validés pour un montant total de subvention de 499 193,49 € relatif à un investissement de la part des commerçants de 2 385 000 € HT.

Ces subventions ont permis à des boulangeries, des restaurants, une pharmacie et une boucherie de réaliser des rénovations de leur espace de vente et ainsi améliorer le confort de la clientèle et l'attractivité de leur point de vente, mais également d'investir dans du matériel productif plus performant afin d'améliorer les conditions de travail de leurs salariés et d'augmenter leur capacité de production.

En soutenant les activités de commerces, restauration et services de proximité, le dispositif s'inscrit dans la dynamique du *Pacte pour une économie locale durable* et notamment ses objectifs de transition écologique et d'équité territoriale, par l'accompagnement de l'évolution de l'offre de service de proximité et l'adaptation des points de vente aux enjeux énergétiques.

Modalités

Le cahier des charges est joint en annexe et précise les conditions et les modalités de demande, de sélection et d'attribution de cette aide. Il comprend également les périmètres géographiques des centralités.

Les centralités de proximité ont été identifiées dans le cadre d'une étude sur l'organisation de la feuille de route commerce menée en 2018, puis réinterrogées par les services en 2022. Sont estimés éligibles au dispositif environ 750 établissements du territoire.

Le montant maximum de l'aide perçue par projet sera de 20 000 €, pour un taux d'intervention entre 20 % et 50 %. Celui-ci pourra être amené à 30 000 € si le porteur de projet justifie d'un effort particulier en termes de transition écologique.

Proposition et éléments financiers

Il est proposé au Conseil de l'Eurométropole d'approuver la reconduction du dispositif d'aide à l'investissement pour le commerce de proximité soutenant les commerçants et artisans de proximité ainsi que les restaurateurs, selon les modalités de localisation au sein

d'une centralité de proximité et de typologie d'activités décrites dans le cahier des charges Le montant de l'enveloppe budgétaire est de 250 000 € par an.

TOURISME DURABLE

Contexte et objectifs

A travers sa stratégie touristique, l'Eurométropole de Strasbourg vise à développer un tourisme plus durable, plus inclusif et plus diversifié, c'est à dire un tourisme qui intègre pleinement la question de son impact social, environnemental et territorial et cherche à trouver un équilibre vertueux entre les besoins de toutes les parties prenantes à savoir les visiteurs, professionnels et communautés d'accueil.

L'Eurométropole mène une politique incitative à travers le lancement d'un appel à projets « tourisme durable » qui vise à accompagner les acteurs publics et privés dans la transition de l'économie touristique et cofinancera les porteurs de projet dans la création de nouvelles offres ou dans l'amélioration de celles existantes pour un tourisme :

- **durable** : soutenir un développement équilibré du territoire tenant compte des enjeux écologiques, économiques et sociaux ; fédérer les acteurs économiques locaux s'engageant dans des démarches responsables et de transitions (écologique, sociale, numérique) au bénéfice du territoire et du tissu économique eurométropolitain ;
- **inclusif** : impliquer les habitants de l'agglomération dans la politique touristique, premiers ambassadeurs de la destination, améliorer l'accueil pour tous et développer un tourisme solidaire) ;
- **diversifié** : valoriser l'offre de visite de l'ensemble du territoire, mettre en valeur le patrimoine des communes qui la compose et diffuser les flux sur l'ensemble de la destination. Cette offre diversifiée permettra d'attirer une clientèle plus large, plus jeune et familiale sur le territoire et de proposer un panel varié de découverte pour les clientèles ayant déjà visité « les classiques » de la destination).

Modalités

L'appel à projet joint en annexe, précise les conditions et les modalités de sélection et d'attribution de l'aide qui permet le soutien de projets d'investissement et de fonctionnement des communes et entreprises. Le plafond d'intervention de l'aide est de 20% maximum par projet.

Les projets devront répondre à la stratégie touristique métropolitaine et respecter les trois piliers du développement durable.

Proposition et éléments financiers

Il est proposé au Conseil de l'Eurométropole d'approuver l'appel à projets en faveur du tourisme durable selon les modalités définies dans l'annexe à la présente délibération.

Le montant de l'enveloppe budgétaire est de 100 000 € pour 2024.

Contexte et objectifs

Depuis le début des travaux collectifs sur l'innovation sociale en 2016, le développement des pratiques de mesure d'impact dans l'écosystème de l'ESS strasbourgeois apparaît comme un enjeu important : comment mieux expliciter, valoriser, partager, questionner les effets des actions des structures de l'ESS pour les habitants et pour le territoire ? Quelles plus-values pour le lien social, l'accès à l'emploi, la santé/l'alimentation, l'environnement, l'éducation, la culture, le développement économique... ?

De nombreuses structures sur le territoire de l'Eurométropole se sont engagées dans des démarches de mesure de leur impact en s'appuyant sur des méthodes et outils variés. Pour autant, les méthodes sont souvent très consommatrices de temps, elles requièrent un niveau d'expertise élevé, les accompagnements externes coûtent cher, avec pour conséquence que les plus petites structures peinent à se lancer faute de temps, d'expertise interne, de moyens financiers.

Ainsi fin 2022, la Ville et l'Eurométropole, en partenariat avec le collectif « Territoire 100 % apprenant », ont entamé une démarche d'accompagnement des acteurs de l'ESS qui souhaitent démarrer ou poursuivre une mesure de leur impact social et environnemental avec deux enjeux :

- démocratiser l'accès à la mesure d'impact et organiser la montée en compétences de tout l'écosystème de l'ESS sur le sujet, dans une approche territoriale et coopérative ;
- travailler à la visibilité de ce que produit le travail des acteurs dans le champ du développement économique, du lien social et du développement durable.

L'expérience montre que ces différentes modalités d'accompagnement ne permettront pas à tous les acteurs de mener une mesure d'impact jusqu'à son terme. L'objectif de ce dispositif de soutien est de permettre aux structures de l'ESS de mobiliser des moyens spécifiques pour mener leur démarche de mesure d'impact jusqu'à la production d'un livrable final et/ou la mise en place d'un système de suivi-évaluation des impacts, intégré au pilotage de la structure et opérationnel.

Modalités

Le règlement est joint en annexe et précise les conditions et les modalités de demande et d'attribution de cette aide.

La dotation globale du dispositif de soutien s'élève à 50 000 € en 2023. Les projets sont soutenus à hauteur de 80 % au maximum du coût total du projet. Le montant de la subvention est plafonné à 5 000 €.

Proposition et éléments financiers généraux

Il est proposé au Conseil de l'Eurométropole de valider ce nouveau dispositif de soutien et d'approuver l'allocation d'une enveloppe de 50 000 €, inscrite au projet de BP 2024. La reconduction pourra être proposée en 2025 et les années suivantes en fonction du bilan de cette première édition.

Je vous demande de bien vouloir adopter le projet de délibération suivant :

*Le Conseil
sur proposition de la Commission plénière
après en avoir délibéré*

approuve

d'une part :

- *la convention relative à la complémentarité de l'action publique entre la Région Grand Est et l'Eurométropole dans le champ des aides aux entreprises*

d'autre part :

- *la prolongation du dispositif Start-RSE, selon les conditions mentionnées,*
- *la prolongation du dispositif BEECOME, selon les conditions mentionnées,*
- *la prolongation du dispositif SEVE, selon les conditions mentionnées,*
- *la tenue de l'édition 2024 des appels à projets Tango&Scan,*
- *la prolongation du dispositif d'aide à la filière Image, selon les conditions mentionnées,*
- *le renouvellement du dispositif Xplore, selon les conditions mentionnées,*
- *la prolongation du dispositif d'aide à l'investissement pour le commerce de proximité, selon les conditions mentionnées,*
- *la tenue de l'édition 2024 de l'appel à projets Tourisme durable,*
- *la tenue de l'édition 2024 de l'appel à projets Mesure d'impact,*

décide

d'engager un montant total de 1 595 000 € dédié aux 9 dispositifs économiques et réparti comme suit :

pour le dispositif Start-RSE :

- *d'engager les budgets nécessaires au dispositif à hauteur de 459 500 €,*
- *d'imputer la dépense de 290 000 € pour les subventions en investissement correspondant à la ligne budgétaire correspondant à la ligne budgétaire DU03 - programme 7102 – nature 20422,*
- *d'imputation de la dépense de 169 500 € pour les subventions en fonctionnement correspondant à la ligne budgétaire - programme 8152 – DU03D nature 65748 ou 657382,*

pour le dispositif Beecome :

- *d'engager les budgets nécessaires au dispositif à hauteur de 245 500 €,*

- d'imputer la dépense de 175 000 € pour les subventions en investissement correspondant à la ligne budgétaire DU03 - programme 7093 - soutien à l'innovation - nature 20422,
- d'imputation de la dépense de 70 000 € pour les subventions en fonctionnement correspondant à la ligne budgétaire DU03D - programme 8155 - innovation et numérique – nature 657382,

pour l'appel à projets SEVE :

- d'engager les budgets nécessaires au dispositif à hauteur de 60 000 €,
- d'imputer la dépense à la ligne budgétaire DU03 - programme 8152 - nature - 65748,

pour le dispositif Tango&Scan :

- d'engager les budgets nécessaires au soutien des projets lauréats sélectionnés en 2024, soit 290 000 € pour les lauréat-e-s Tango&Scan, dont 40 000 € pour l'édition spéciale Tango&Scan internationale,
- d'imputer 250 000 € sur la ligne budgétaire DU01-programme 1537 - nature 20421 du programme pluriannuel d'investissement dont 175 000 € en premier versement (70 %) sur l'exercice 2024, ainsi que le solde de 75 000 € (30 %) sur l'exercice 2025,
- d'imputer 40 000 € sur la ligne budgétaire DU03-programme 7063 - nature 20421,

pour le dispositif aide structurelle à la filière Image :

- d'engager les budgets nécessaires au soutien des projets lauréats sélectionnés, soit 100 000 €,
- d'imputer cette somme sur la ligne budgétaire DU01-programme 1538 - nature 20421 du programme pluriannuel d'investissement, dont 70 000 € à verser en 2024 et le solde sur exercices ultérieurs,

pour le dispositif Xplore :

- d'engager les budgets nécessaires au dispositif à hauteur de 40 000 €,
- d'imputer cette somme sur la ligne budgétaire DU03D - programme 8153 - nature 65748,

pour le dispositif aide à l'investissement pour le commerce de proximité :

- d'engager les budgets nécessaires au soutien des commerçants et artisans de proximité ainsi que des restaurateurs, dans la limite d'une enveloppe globale de 250 000 €,
- d'imputer cette somme sur la ligne budgétaire DU02 - programme 7054 - nature 20422,

pour le dispositif Tourisme durable :

- d'engager les budgets nécessaires au soutien des projets lauréats sélectionnés en 2024, soit 100 000 €,

- *d'imputer cette somme sur la ligne budgétaire DU02L - programme 8176 - nature 65748,*

pour le dispositif Mesure d'impact :

- *d'engager les budgets nécessaires au soutien des projets lauréats sélectionnés en 2024, soit 50 000 €,*
- *d'imputer cette somme sur la ligne budgétaire DU05D - programme 8023 - nature 65748,*

L'ensemble des imputations sont indiquées sous réserve du vote des propositions au budget primitif 2024 au conseil du 28 mars 2024 et selon les crédits disponibles.

autorise

la Présidente ou son-sa représentant-e à :

- *signer la convention avec la Région Grand Est ainsi que les avenants ou tout autre document afférent aux dispositifs d'aides économiques visés par la présente délibération,*
- *signer les conventions financières, avenants ou tout autre document afférent aux dispositifs d'aides économiques visés par la présente délibération,*
- *valider les modifications et évolutions des règlements ou cahiers des charges en annexes, quand cela est nécessaire pour la bonne gestion du dispositif.*

**Adopté le 28 mars 2024
par le Conseil de l'Eurométropole de Strasbourg**

**Rendu exécutoire après
transmission au contrôle de légalité préfectoral
le 4 avril 2024**

(Accusé de réception N°067-246700488-20240328-167430-DE-1-1)

**et publication sur le site Internet www.strasbourg.eu
le 4 avril 2024**

ANNEXE 1

START RSE

DESCRIPTION GENERALE :

Le dispositif « START-RSE » est constitué de deux phases :

- Phase 1 (obligatoire) : diagnostic et recommandations

Cette phase concerne la réalisation d'un diagnostic du projet de l'entreprise débouchant sur des recommandations et un plan d'action opérationnel.

La réalisation de ce diagnostic est confiée à la Chambre de Commerce et d'Industrie Alsace Eurométropole, à la Chambre des Métiers et de l'Artisanat, à la chambre régionale de l'économie sociale et solidaire, à l'association Initiatives Durables ou à l'association Alsace Active. Cette mission est prise en charge par l'Eurométropole (à hauteur de 50% plafonnée à 1500 €) et son partenaire.

Le plan d'action préconisé par le diagnostic fera l'objet d'un suivi par l'EMS. **Seules les actions validées et déclenchées après la date du diagnostic pourront faire l'objet d'une demande de financement de la part des entreprises.**

Lors de cette phase, aucun dossier de subvention ne doit être transmis à l'Eurométropole de Strasbourg.

- Phase 2 : Mise en œuvre et demande de subvention

La phase 2 concerne la mise en œuvre et le financement d'une ou plusieurs actions préconisées par le diagnostic effectué en phase 1. À l'issue de l'audit, l'entreprise transmet le présent dossier de demande de subvention dûment complété à l'Eurométropole de Strasbourg. La subvention prend la forme d'un remboursement à une hauteur maximale de **50 %** des dépenses HT éligibles (subvention plafonnée à **1 500 €**) dans la limite d'un dossier par année calendaire et par entreprise.

Les prestations devront être réalisées dans **un délai de 6 mois** à compter de la validation de l'audit et le dossier de demande complet devra être déposé dans un délai de 2 mois à compter de la réalisation des prestations (dates des factures faisant foi).

Remarque : En 2024, il est prévu d'expérimenter, pour des structures qui auraient déjà bénéficié d'un 1er accompagnement, une 2^{de} phase de Start-RSE en gardant les 2 étapes du dispositif et en allant plus loin. Il s'agit d'encourager la structure au déploiement d'un plan d'actions plus ambitieux et engagé : les conditions de financement restent inchangées.

RECEVABILITE ET ELIGIBILITE :

Pour que la demande soit recevable, le demandeur doit être une entreprise inscrite au RCS ou au RM de Strasbourg, de moins de 50 salariés (hors gérant) ou une association Loi 1901 de moins de 50 salariés dont le siège social ou l'établissement bénéficiaire est basé dans l'Eurométropole de Strasbourg.

Projet éligible

Toute action ayant été préconisée par l'audit et validée dans les domaines suivants :

- Responsabilité dans le domaine social (droits humains et conditions de travail)
 1. Garantir la santé et la sécurité des collaborateurs
 2. Favoriser le bien-être et la qualité de vie au travail
 3. Développer les compétences de tous les salariés
 4. Promouvoir la diversité et l'égalité des chances
- Responsabilité dans le domaine environnemental
 5. Maîtriser les consommations d'énergie, d'eau et de matières premières

- 6. Réduire la pollution de l'air, l'eau, les sols et les GES
 - 7. Favoriser la réduction et la valorisation des déchets
 - 8. Prendre en compte les impacts environnementaux dans la conception des produits et services
- Responsabilité dans le domaine économique (loyauté des pratiques + relations fournisseurs et consommateurs)
 - 9. Garantir la pérennité de l'entreprise et sa performance économique
 - 10. Respecter les intérêts des clients et des consommateurs
 - 11. Établir une politique d'achats responsables
 - 12. Agir avec loyauté sur les marchés et prévenir la corruption
 - Responsabilité dans le domaine territorial
 - 13. Contribuer au développement économique et social local
 - 14. Privilégier les achats auprès de fournisseurs locaux
 - 15. S'impliquer dans la création d'emplois et le développement de compétences sur son territoire
 - Responsabilité dans le domaine de la gouvernance
 - 16. S'inscrire dans une démarche d'amélioration continue en matière de RSE
 - 17. Partager ses objectifs, pratiques et résultats en matière de RSE
 - 18. Intégrer les salariés et leurs représentants dans la définition et la mise en place des engagements sociaux et environnementaux
 - 19. Témoigner de ses engagements pour encourager d'autres structures du territoire à s'engager

Les actions engagées dans le cadre du dispositif START-RSE doivent ainsi s'inscrire dans les objectifs du [Pacte pour une économie locale durable](#).

Dépenses retenues :

- Prestations de service en lien direct avec les recommandations du plan préalablement validé.

Dépenses non retenues :

- TVA
- Valorisation des prestations réalisées en interne (salaires...)

REGLES d'ATTRIBUTION DE L'AIDE :

En cliquant sur « transmettre » dans le portail des aides et en déclarant sur l'honneur l'exactitude des informations fournies, le porteur de projet, demandeur de l'aide doit s'engager, sauf renonciation expresse à cette aide, à respecter les obligations ci-après qui seront reprises dans l'arrêté attribuant l'aide :

1- Le demandeur s'engage à se soumettre à tout contrôle technique, administratif et financier, sur pièces et/ou sur place, y compris au sein de sa comptabilité, effectué par toute personne mandatée par la Présidente de l'Eurométropole de Strasbourg. À cet effet il s'engage à présenter aux agents du contrôle tous les documents et pièces établissant la régularité et l'éligibilité des dépenses encourues.

2 - Aides publiques

Le calcul du montant de la subvention s'effectue selon les modalités suivantes :

- 50 % du montant HT de l'assiette éligible.
- La subvention est plafonnée à 1 500 euros **par année calendaire**

3 - Les dépenses éligibles

Ne peuvent être incluses dans l'assiette de la subvention uniquement que les dépenses effectuées pour

la réalisation de l'opération à compter de la date d'éligibilité des dépenses.

Les règles d'éligibilité des opérations financées sur fonds métropolitains seront appliquées.

Dans une logique de complémentarité de l'action publique, l'aide demandée ne sera mobilisable que sur les dépenses non couvertes par une aide de la Région Grand Est.

4 - Publicité et concurrence

Le demandeur s'engage à assurer la publicité de la participation de l'Eurométropole de Strasbourg (panneaux, information des publics concernés, ...).

Le demandeur s'engage à ne pas tirer parti de l'aide attribuée pour pratiquer des prix anormalement bas et plus généralement à ne pas détourner la clientèle des entreprises concurrentes par l'octroi d'avantages anormaux par rapport à ceux consentis habituellement.

5 - Responsabilités

L'aide financière sollicitée ne peut entraîner, à aucun titre que ce soit, pour un quelconque fait ou risque pouvant survenir en cours d'exécution de l'opération, la responsabilité de l'Eurométropole de Strasbourg à l'égard du titulaire ou d'un tiers.

Le demandeur devra s'assurer en permanence que la réalisation totale ou partielle du présent programme soit effectuée dans le respect des réglementations en vigueur applicables, en particulier celles concernant la sécurité des personnes, la protection de l'environnement et l'agrément des matériels.

6 - Aides publiques

Le demandeur atteste ne pas avoir bénéficié d'un montant total d'aides publiques spécifiques supérieur à 200 000 € sur trois exercices fiscaux. Doivent être prises en compte les aides publiques de toute nature: *subventions directes, mise à disposition de personnels ou de locaux, exonération de charges sociales ou fiscales (DOM)*, attribuées par l'Etat, les collectivités territoriales, les établissements publics ou l'Union Européenne.

7 - Effectif de l'entreprise

Le demandeur atteste que l'effectif total de l'entreprise (nombre de salariés) au 01/01/2022 est de moins de 50 salariés.

8- Pacte pour une économie locale durable

Le demandeur s'engage à rejoindre le Pacte pour une économie locale durable. Ce formulaire d'engagements peut être rempli en ligne à l'adresse : <https://demarches.strasbourg.eu/engagements-economie-locale-durable/>

Le Pacte pour une économie locale durable est la nouvelle feuille de route de développement économique de l'Eurométropole de Strasbourg. Co-construite avec les acteurs économiques locaux, c'est aussi un acte d'engagement pour préparer l'avenir de notre territoire.

Ce Pacte a pour objectif d'amplifier la dynamique collective et les démarches locales de transition vers une économie locale plus durable. Il vise à assurer un développement local équilibré, sobre en ressources, à l'impact réduit sur l'environnement, qui profite au plus grand nombre, et à conforter Strasbourg, laboratoire européen des transitions.

OBJECTIF

Le dispositif Beecome s'inscrit dans le cadre de la politique eurométropolitaine en faveur de la transition numérique des structures de son territoire et tout particulièrement dans le cadre du pacte pour une économie locale durable dont la transition numérique est l'un des moteurs.

L'Eurométropole de Strasbourg souhaite proposer un accompagnement adapté aux besoins en matière de transition numérique des différentes typologies d'entreprises régionales (TPE, PME, ETI) et associations des 33 communes de son territoire.

Par ce dispositif, l'Eurométropole de Strasbourg (EMS) souhaite accélérer la digitalisation des petites entreprises afin de leur permettre de faire face aux évolutions des modes de consommation de la population, aux effets de la fracture urbain/rural, aux nouvelles habitudes en terme de mobilité ou encore aux nouvelles contraintes sanitaires.

Le dispositif Beecome propose un accompagnement complet qui vise à inciter les entreprises à acquérir les compétences permettant la maîtrise du digital mais également à faciliter l'acquisition des équipements nécessaires pour devenir une entreprise digitale. Elles verront leurs démarches facilitées permettant la mise en œuvre d'une stratégie de digitalisation efficace avec pour objectif final, **l'augmentation de leur chiffre d'affaires** et le **renforcement de leur attractivité** au sein du territoire de l'EMS.

Le dispositif Beecome propose un parcours de digitalisation articulé autour :

- d'un accompagnement individuel à la digitalisation des entreprises avec un diagnostic de maturité digitale via la CCI Alsace Eurométropole, la CRMA Grand Est et/ou la CRESS Grand Est,
- d'un atelier de sensibilisation sur les évolutions de la transformation numérique des entreprises (numérique responsable, IA, cybersécurité...),
- de **manière facultative et non obligatoire**, en cas d'investissement une aide qui vise à rendre opérationnelle l'intégration du digital dans l'entreprise.

Pour les structures, les résultats attendus sont les suivants :

- développer de nouveaux services en ligne
- booster ses ventes physiques
- améliorer la gestion et la protection de son entreprise au quotidien
- travailler à distance
- exploiter les nouveaux outils de communication

Une cohérence avec l'initiative régionale « Grand Est transformation digitale parcours individuel » et nationale « FranceNum » est également recherchée afin de faciliter l'accès des structures du territoire aux compétences numériques utiles à leur digitalisation

BENEFICIAIRES

Sont éligibles les entreprises sous forme de société ou d'associations remplissant les critères suivants :

- moins de 50 salariés ;
- ayant un Siège et établissement bénéficiaire dans l'Eurométropole de Strasbourg
- immatriculées au Registre du Commerce et de l'industrie et/ou au Répertoire des métiers et de l'artisanat
- ayant une activité ne relevant pas d'un code NAF « numérique »*

- ayant un projet relevant de la transition numérique
- en situation régulière au regard des obligations fiscales, sociales et environnementales.

ACTIVITES NON ELIGIBLES

* Sont considérés comme "numérique" les activités suivantes :

- les entreprises de la filière numérique ayant les codes APE suivants (nomenclature européenne NAF 2008) sont exclues du dispositif (liste non exhaustive et soumise à évolution annuelle) :

Edition de logiciels / Internet

58.29A : Edition de logiciels système et de réseau

58.29B : Edition de logiciels outils de développement et de langages
58.29C : Edition de logiciels applicatifs

63.12Z : Portails internet

Infogérance

62.01Z: Programmation informatique

62.01B : Tierce maintenance de systèmes et d'applications
informatiques
62.03Z : Gestion d'installations informatiques

62.09Z : Autres activités informatiques

63.11Z : Traitement de données, hébergement et activités connexes

Ventes à distance / E-commerce

47.91A : Vente à distance sur catalogue général
47.91B : Vente à distance sur catalogue spécialisé

- les associations (code APE 9499Z) dont les statuts comportent un objet en lien avec le numérique.

DEROULE DU DISPOSITIF

Le dispositif Beecome est organisé en 3 étapes dont les étapes 1 et 2 sont obligatoires :

Phase 1 : Candidature

Les structures candidatent sur le site de l'Eurométropole de Strasbourg (strasbourg.eu/beecome) en indiquant le projet présenté à l'accompagnement (cf. « projets éligibles » ci-dessous)

Si leur projet est retenu, elles deviennent éligibles à l'accompagnement et dans un premier temps au diagnostic de maturité digitale.

Phase 2 : Diagnostic et recommandations

Cette phase concerne la réalisation d'un diagnostic du projet de l'entreprise débouchant sur des recommandations et un plan d'action opérationnel.

La réalisation de ce diagnostic est confiée à la Chambre de Commerce et d'Industrie Alsace Eurométropole, à la Chambre des Métiers et de l'Artisanat ou à la chambre régionale de l'économie sociale et solidaire. Cette mission est prise en charge par l'Eurométropole (à hauteur de 50% plafonnée à 500 €) et son partenaire.

Le plan d'action préconisé par le diagnostic fera l'objet d'un suivi par l'EMS.

Seules les actions validées et déclenchées après la date du diagnostic pourront faire l'objet d'une demande de financement de la part des entreprises en phase 3

Lors de cette phase, aucun dossier de subvention ne doit être transmis à l'Eurométropole de Strasbourg

Après la réalisation du diagnostic de maturité digitale, une structure peut déposer une demande d'aide sur le téléservice dédié, la décision d'attribution de la subvention est prise par la présidente de l'EMS après avis du service instructeur du dispositif « Beecome » et au regard des conclusions du diagnostic de maturité digitale.

Phase 3 (optionnelle, non automatique) :

La phase 3 concerne la mise en œuvre et le financement d'une ou plusieurs actions préconisées par le diagnostic effectué en phase 2.

À l'issue du diagnostic, l'entreprise transmet le présent dossier de demande de subvention dûment complété à l'Eurométropole de Strasbourg grâce au téléservice dédié, ainsi qu'une copie papier pour vérification de l'authenticité des documents.

La subvention prend la forme d'un remboursement à une hauteur maximale de **50 %** des dépenses HT éligibles (subvention plafonnée à **3 000 €** selon grille ci-dessous) dans la limite des fonds annuels encore disponibles, d'un dossier par année glissante, par gérant(e)/associé(e) et par structure, la date de diagnostic servant de référence.

Les prestations devront être démarrées dans **un délai de 6 mois** à compter de la date de l'audit et le dossier de demande complet devra être déposé (papier et numérique) dans un délai de 2 mois à compter de la fin de la réalisation des prestations (dates des factures faisant foi).

Montant d'investissement HT	Montant de l'aide
À partir de 500 €	250 €
À partir de 1000 €	500 €
À partir de 1500 €	750 €
À partir de 2000 €	1000 €
À partir de 2500 €	1250 €
À partir de 3000 €	1500 €
À partir de 3500 €	1750 €
À partir de 4000 €	2000 €
À partir de 4500 €	2250 €
À partir de 5000 €	2500 €
À partir de 5500 €	2750 €
À partir de 6000 €	3000 €

PROJETS ELIGIBLES « TRANSFORMATION NUMERIQUE »

- Projets liés à la visibilité numérique de l'entreprise et aux services aux usagers :
 - accompagnement à la définition de la stratégie digitale
 - refonte d'un site internet, d'une solution de vente en ligne, optimisation de référencement (SEO), présence sur les réseaux sociaux et community management, développement d'une application mobile...
 - formation et assistance aux outils numériques liés au projet
 -
 - Projets liés au développement de nouveaux services en ligne :
 - prestations d'accompagnement et de conseil
 -
 - Projets liés à la gestion et la protection de son entreprise :
 - audits de sécurité, tests d'intrusion

- prestations de sécurisation des données : conformité RGPD, correction des failles, sauvegarde externalisée dans le « cloud », assistance à la création de VPN, ...
- outils de la relation client
-
- Projets liés à l'augmentation des ventes physiques :
- prestations d'accompagnement et de conseil
-
- Projets liés au travail à distance :
- prestations d'accompagnement et de conseil
-

NATURE ET MONTANT DE L'AIDE

Nature : Subvention

Section : Investissement

LA DEMANDE D'AIDE

Après réalisation du diagnostic de maturité digitale, les demandes se font par l'intermédiaire du téléservice dédié. Un accusé de réception sera envoyé à réception de la demande.

Seules les demandes complètes déposées sur la plateforme de téléservice et répondant aux exigences du règlement sont soumises à la présidence de l'EMS qui décide de l'octroi ou non des aides. L'éligibilité d'un dossier ne présume donc pas de l'attribution d'une subvention.

Les entreprises candidates ont leur siège et l'établissement bénéficiaire dans l'Eurométropole de Strasbourg sont à jour de leurs obligations sociales et fiscales.

Les dépenses d'investissement acquittées préalablement à la date de réalisation du diagnostic de maturité digitale ne sont pas prises en compte.

Des pièces complémentaires peuvent être exigées dans le cadre de l'instruction de la demande.

DEPENSES RETENUES

- Prestations de service en lien direct avec le projet présenté à la candidature et/ou aux recommandations du diagnostic préalablement réalisé,
- Achat de matériel d'occasion / reconditionné en lien direct avec le projet présenté à la candidature et/ou aux recommandations du diagnostic préalablement réalisé,
- L'aide demandée ne sera mobilisable que sur les dépenses non couvertes par une aide de la Région Grand Est.

DEPENSES NON RETENUES

- Prestations de service non en lien direct avec le projet présenté à la candidature et/ou aux recommandations du diagnostic préalablement réalisé,
- Achat de matériel d'occasion / reconditionné non en lien direct avec le projet présenté à la candidature et/ou aux recommandations du diagnostic préalablement réalisé,
- Achat de matériel neuf,
- TVA,
- Achat de licences de logiciels bureautiques et de gestion d'entreprise,
- Valorisation des prestations réalisées en interne (salaires...).

ENGAGEMENTS DU BENEFICIAIRE

Le bénéficiaire s'engage à mentionner le soutien financier de l'EMS dans tout support de communication.

Le bénéficiaire s'engage également à rejoindre la dynamique du pacte pour une économie locale durable.

MODALITES DE VERSEMENT DE L'AIDE

Les modalités contractuelles de l'aide eurométropolitaine et de versement des fonds sont fixées par voie de notification. L'aide sera versée en une seule fois après réalisation de l'accompagnement et des investissements sur production des factures

SUIVI - CONTROLE

L'utilisation de l'aide octroyée fait l'objet d'un contrôle portant sur la réalisation effective des opérations et le respect des engagements du bénéficiaire.

L'aide est plafonnée et proportionnelle au coût réel de l'opération. Elle ne peut être révisée si la dépense totale s'avère supérieure au coût initialement prévu. En revanche, elle est réduite au prorata de la dépense effectivement réalisée.

DISPOSITIONS GENERALES

- L'instruction ne débute que si le dossier est complet,
- L'octroi d'une aide ne constitue en aucun cas un droit acquis,
- La conformité du projet aux critères d'éligibilité n'entraîne pas l'attribution automatique de l'aide sollicitée. En effet, l'EMS conserve un pouvoir d'appréciation fondé notamment sur le degré d'adéquation du projet présenté avec ses axes politiques, la disponibilité des crédits, ou encore l'intérêt du projet,
- L'aide ne peut être considérée comme acquise qu'à compter de la notification au bénéficiaire de la décision d'attribution prise par l'organe délibérant compétent.

SEVE

CONTEXTE

A l'occasion de la rentrée universitaire 2022/2023, l'Eurométropole de Strasbourg relance son appel à projets collaboratifs « étudiants-entreprises » **Sève**. Pour rappel Sève a pour vocation :

- encourager les entreprises implantées sur le territoire de l'Eurométropole de Strasbourg à réaliser de nouveaux projets de développement et d'amélioration de leur compétitivité et de leur empreinte écologique.
- promouvoir auprès de ces entreprises les compétences des étudiants et les savoir-faire de l'enseignement supérieur à Strasbourg en matière d'enseignement et de recherche « verte ».
- contribuer à l'insertion professionnelle des jeunes diplômés du territoire dans le tissu économique local.

CANDIDATURE

Pour rappel, toute **entreprise** implantée sur le territoire de l'Eurométropole de Strasbourg peut candidater à Sève.

De la même façon, tout **étudiant** inscrit à l'une des formations éligibles à Sève pourra candidater avec une entreprise. (Liste des formations éligibles au 1^{er} Juillet 2022 en annexe. Pour les autres formations, leur éligibilité sera examinée sur demande et échange avec les services de l'Eurométropole).

Les étudiants et les entreprises doivent alors s'associer pour constituer une véritable équipe candidate étudiant-entreprise. La Direction du Développement Économique et de l'Attractivité de l'Eurométropole de Strasbourg vous accompagnera pour identifier le projet et/ou la compétence que vous recherchez et vous aider à constituer des équipes candidates.

ÉLIGIBILITÉ DES PROJETS

Tous les projets de développement à caractère technologique apportant une amélioration de la compétitivité et de l'empreinte écologique de l'entreprise peuvent être concernés. Ce projet doit être mené dans le cadre d'un stage et réalisé sur le territoire de l'Eurométropole de Strasbourg. Il peut par exemple avoir pour objectif l'écoconception d'un nouveau produit, l'étude de faisabilité technique réduisant la pollution, de développer une amélioration de procédé plus économe en ressources etc...

COMMENT CANDIDATER

À partir de juin 2023, vous pourrez prendre contact avec la Direction du développement économique et de l'attractivité (DDEA) de l'Eurométropole à l'adresse suivante :

olivier.herve-bazin@strasbourg.eu

Après discussion quant à la possibilité de candidater, il vous sera demandé de remplir un dossier. Le dossier complet entreprise/étudiant devra être remis au plus tard le 1^{er} décembre 2023 à la DDEA de l'Eurométropole de Strasbourg (cf. mail ci-dessus)

Annexe - Liste des formations éligibles

COMPOSANTE	FORMATION
EOST	Master Sciences de la terre et de l'environnement – spécialité Ingénierie et Géosciences pour l'Environnement
Faculté de chimie	Master Chimie verte
	Master Chimie - Sciences analytiques : ingénierie et environnement (SACEB)
	Master Chimie - Sciences analytiques : bio-industries
	Licence pro Industries Chimiques et Pharmaceutiques Spécialité Chimie de Synthèse.
UFR Physique et ingénierie	Master en ingénierie : ingénierie des surfaces
	Master Sciences pour l'ingénieur - spécialité Génie industriel
	Master Sciences pour l'ingénieur - spécialité mécatronique et énergie
	Master Matériaux et nanosciences - spécialité ingénierie des surfaces
UFR Physique et ingénierie / UHA	Master Matériaux et nanosciences - spécialité formulation de matériaux et fonctionnalisation des surfaces
Faculté de Géographie et d'environnement	Master Urbanisme et Aménagement (UA) Master Géographie environnementale (GE) Master Observation de la terre et géomatique (OTG)
Faculté des sciences de la vie	Master Sciences du vivant Biologie et valorisation des plantes
IUT Robert Schuman / ENSAS	Licence pro Bâtiment et construction – spécialité Construire écologique / IUT Robert Schuman et ENSAS
IUT Robert Schuman	Licence Professionnelle Génie Civil et construction – spécialité Energies et confort
UFR Physique et ingénierie en partenariat avec le Lycée Couffignal	Licence Professionnelle Electricité et électronique – spécialité Qualité et Maîtrise de l'Énergie Électrique
Telecom Physique*	
ESBS*	Ecole Supérieure de Biotechnologie de Strasbourg
ECPM*	Ecole européenne de Chimie, Polymères et Matériaux
ENGEES*	Ecole National du Génie de l'Eau et de l'Environnement de Strasbourg
ECAM*	Ecole Catholique d'Arts et Métiers de Strasbourg
INSA	Master ingénieur - spécialité plasturgie
	Master ingénieur - spécialité mécatronique
	Master ingénieur - spécialité génie électrique
	Master ingénieur - spécialité génie climatique et énergétique
	Master matériaux - spécialité ingénierie des polymères
	Master matériaux - spécialité ingénierie des matériaux
Master matériaux - spécialité ingénierie des surfaces	
Faculté de Droit, des Sciences Politiques et de Gestion	Master Droit et Gestion des Énergies et du Développement Durable

* *étudiants de dernière année*

CONTEXTE

La recherche de nouveaux leviers et modèles de développement économique est un enjeu majeur dans le contexte économique actuel.

Le Pacte pour une économie locale durable est la nouvelle feuille de route de développement économique de l'Eurométropole de Strasbourg. Co-construite avec les acteurs économiques locaux, c'est aussi un acte d'engagement pour préparer l'avenir de notre territoire.

Ce Pacte a pour objectif d'amplifier la dynamique collective et les démarches locales de transition vers une économie locale plus durable. Il vise à assurer un développement local équilibré, sobre en ressources, à l'impact réduit sur l'environnement, qui profite au plus grand nombre, et à conforter Strasbourg, laboratoire européen des transitions.

Ce pacte, qui se veut équilibré, raisonnable et profitable à l'ensemble des acteurs du territoire, positionne l'innovation comme facteur essentiel de transition des territoires et surtout comme un facteur d'accélération des transitions afin de répondre aux enjeux environnementaux et sociétaux.

Les caractéristiques clés des secteurs créatifs et numériques, qui en font aujourd'hui des secteurs stratégiques dans l'émergence de projets innovants et générateurs de croissance, sont :

- leur capacité d'entraînement sur l'ensemble des autres secteurs de l'économie : gain de productivité, création de nouveaux produits et services, formation et croissance de nouvelles industries, etc.
- l'implication des usagers dans les différents maillons de la chaîne de création de valeur : création, conception, production et développement, mise sur le marché et promotion de biens et services innovants.

ENJEUX

Dans ce contexte, Tango&Scan soutient des projets entrepreneuriaux créatifs ou numériques sur le territoire de l'Eurométropole de Strasbourg.

L'appel à projets encourage le développement économique et stimule l'innovation en favorisant la rencontre, les transferts de compétences et la fertilisation croisée autour d'un projet commun entre :

- un·e acteur·rice du secteur créatif et / ou numérique d'une part,
- un·e acteur·rice d'un autre secteur économique d'autre part ,

Tango&Scan contribue à :

- concevoir et réaliser des biens et services originaux,
- développer la créativité et la compétitivité des entreprises,
- consolider les secteurs des industries créatives et numériques sur le territoire de l'Eurométropole de Strasbourg,
- détecter et mettre en lumière les talents du territoire,
- accompagner la poursuite de nouveaux projets par des entreprises en phase de développement.

ACTEURS

L'Eurométropole de Strasbourg apporte des financements aux projets des entreprises créatives et numériques à hauteur de 250 000 €.

Pilote de l'appel à projets, l'association **accro** dynamise l'écosystème des industries créatives et culturelles de l'Eurométropole de Strasbourg, des métropoles de la Région Grand Est au service des acteurs économiques, en développant des actions de promotion, de sensibilisation et d'accompagnement entre les acteurs créatifs et les autres acteurs économiques afin d'initier des collaborations et de contribuer au développement économique territorial.

La Ville de Karlsruhe, labellisée " Ville créative des arts numériques " (UNESCO City of Media Arts) est partenaire de Tango&Scan en contribuant au soutien, à la valorisation et l'accompagnement de

projets transfrontaliers innovants.

Accro est le référent pour tout·e porteur·se de projet désirant répondre à l'appel à projets et tout·e lauréat·e dans son parcours de développement et de réalisation de son projet.

L'association accompagne également les porteur·ses de projets dans la préparation de leur dossier en réponse à l'appel à projets Tango&Scan via des ateliers de conseil et d'expérience collective.

Plus d'informations : tangoscan@creaccro.eu

ATTENTES VIS À VIS DES PROJETS

Les projets soutenus doivent faire part de leur caractère original et innovant au regard des besoins et évolutions des usages. Ils devront apporter la preuve de leur faisabilité technique, ainsi que de leur potentiel économique par une projection à court, moyen et long terme dans le dossier de candidature.

Ils devront être menés dans le temps imparti de huit mois à partir des résultats du jury (juillet 2024 – mars 2025).

Les résultats attendus pour l'ensemble des projets sont la création, la conception, la production, le développement, la mise sur le marché et la promotion de produits et/ou de services innovants. Ils sont notamment appréciés au regard des éléments suivants :

- impulsion d'une dynamique partenariale autour du projet ;
- développement et ouverture de nouveaux marchés : chiffre d'affaires et emploi ;
- diffusion de la créativité et de l'innovation dans les processus internes à l'entreprise.

Une grille d'évaluation des résultats attendus sera à renseigner lors de la candidature afin de détailler les objectifs du projet et les réalisations envisagées avec la dotation Tango&Scan.

ACCOMPAGNEMENT AU DÉVELOPPEMENT DES PROJETS LAURÉATS

Sur les huit mois de développement et de réalisation du projet, chaque porteur·se de projet bénéficiera d'un accompagnement proposé par **accro**. Cet accompagnement sera composé de :

- deux rendez-vous obligatoires d'évaluation (en novembre 2024 puis en mars 2025) en présence du·de la porteur·se et du·de la partenaire principal·e du projet ;
- des séances de rencontre et de coaching sur des thématiques spécifiques (proposition de valeur, financement, propriété intellectuelle, etc.) proposées et déterminées en fonction des besoins et de l'avancement des projets et organisées dans le cadre des ateliers accro ;
- un moment de visibilité permettant de mettre en avant sur le territoire de l'Eurométropole de Strasbourg et sur les réseaux sociaux les réalisations des projets lauréats. Notamment la phase de conception du prototype pour les lauréat·e·s de la catégorie « Émergence » et de commercialisation pour les lauréat·e·s de la catégorie « Développement ».

DÉPÔT DU DOSSIER

Le·la porteur·se de projet est invité·e à remplir, à partir du 05 avril 2024 et jusqu'au 12 mai 2024, le formulaire de dépôt de candidature en ligne disponible sur le site d'**accro**.

L'intégralité du dossier doit être rempli directement en ligne sur le site dédié et complété avec l'ensemble des pièces jointes nécessaires. Il doit être accompagné de l'acquittement des frais de dossier obligatoirement réglables par carte bancaire en ligne. Les frais de candidature ouvrent automatiquement droit à une année d'adhésion à l'association **accro**.

Tarifs :

90 € (Early bird) pour un dépôt de dossier effectué entre le 05 avril et le 21 avril 2024.

125 € pour un dépôt de dossier effectué entre le 22 avril et le 12 mai 2024.

50 € pour les étudiant·e·s-entrepreneur·e·s, quelle que soit la période de dépôt de dossier (frais

pris en charge intégralement par PEPITE Etena de Strasbourg).¹

UNE ÉDITION SPÉCIALE VALORISANT L'INTELLIGENCE ARTIFICIELLE

Dans le cadre du programme France 2030, annoncé par le gouvernement français en juin 2023, et ayant pour objectif un développement et un soutien financier pour les acteur·ice·s du secteur de l'intelligence artificielle, l'édition **Tango&Scan** de cette année mettra particulièrement à l'honneur des projets intégrant des données et technologies issues du secteur de l'Intelligence Artificielle (IA), avec le décernement de prix spéciaux dans cette catégorie.

Ces projets auront comme objectif le rayonnement de l'IA et de ses filières pour favoriser l'ingénierie et les projets de recherche, ainsi que l'ancrage professionnel des acteur·ice·s du domaine de l'IA.

Ils pourront également accompagner les pratiques de l'IA dans la santé numérique, le langage et l'ingénierie et la découverte scientifique, afin de renforcer la compétitivité économique et l'impact scientifique du secteur.

Ces projets auront comme but d'intégrer les besoins du monde professionnel pour renforcer ou établir des partenariats industriels.

Enfin, ils pourront permettre à l'IA de se développer et être utilisée par et pour le grand public afin de faciliter leur vie quotidienne.

Ce prix spécial apportera une visibilité particulière aux lauréat·e·s qui bénéficieront des actions de communication autour de l'appel à projets Cluster IA de l'Agence Nationale de la Recherche.

Tous les projets, quelle que soit leur thématique, sont éligibles à participer à l'appel à projets. L'édition 2024 vise à mettre en lumière des projets intégrant l'IA, néanmoins la participation sur cette thématique n'est pas un prérequis à la candidature de l'appel à projet. Le dépôt d'un projet intégrant l'intelligence artificielle ne constitue pas une condition d'éligibilité.

UN PARTENARIAT KARLSRUHE – STRASBOURG POUR UN TANDEM D'ACTEURS FRANCO- ALLEMAND

De par son positionnement au cœur de l'Europe, l'Eurométropole de Strasbourg, tisse des relations privilégiées avec les villes d'outre Rhin et propose, en partenariat avec la ville de Karlsruhe, de soutenir des solutions innovantes portées par des tandems mixtes franco-allemands.

Le tandem d'acteurs franco-allemand sera constitué :

- d'un·e porteur·se de projet ayant une activité domiciliée sur le territoire de l'Eurométropole de Strasbourg.
- d'un·e partenaire du secteur économique du territoire de Karlsruhe, répondant aux critères de structuration du cahier des charges.

Ces binômes bénéficieront d'une visibilité pour leur projet dans les villes de Karlsruhe et de Strasbourg ainsi que la possibilité de participer à des actions spécifiques.

UN PARTENARIAT AVEC L'EM STRASBOURG Business School

En 2023, l'EM Strasbourg Business School et l'association **accro** ont noué un partenariat pour soutenir davantage l'innovation et les entrepreneur·e·s sur le territoire. Dans le cadre de ce partenariat, l'EM Strasbourg propose deux programmes d'accompagnement « Booster » de la Ruche à projets pour des candidat·e·s à l'appel à projets Tango&Scan. Ce programme permet un suivi individuel avec des coaches, notamment sur la méthodologie de création d'entreprise. De plus, d'autres opportunités de formations et de réseautage sont proposées aux candidat·e·s Tango&Scan dans le cadre de ce partenariat.

¹ Prise en charge intégrale limitée aux 10 premières candidatures finalisées via la plateforme web

Des tarifs préférentiels sur le programme d'incubation de la Ruche à projets peuvent également être consentis aux lauréat·e·s Tango&Scan.

1 CONDITIONS D'ELIGIBILITE

A / FONCTIONNEMENT

Un porteur de projet issu des industries créatives et/ ou numériques.

Un partenaire issu de tous les secteurs d'activités.

B / SECTEURS CONCERNÉS



Les porteur·ses de projet doivent pouvoir justifier du caractère créatif et / ou numérique de leur activité et du projet déposé, d'une activité issue des secteurs créatifs et numériques. À titre indicatif, la liste des codes NAF des secteurs créatifs et numériques est disponible sur notre site : <https://accro-grandest.fr/>

C / PORTEUR·SES DE PROJET ET BINÔME / CONSORTIUM

Le projet doit être présenté dans le dossier de candidature Tango&Scan par un binôme ou un consortium constitué d'acteur·rice·s suivants :

PORTEUR·SE DE PROJET

Le·la porteur·se de projet est un·e acteur·rice (entreprise, auto entrepreneur·e, association, artisan·e, artiste ou étudiant·e entrepreneur·e) issu·e des industries créatives ou des entreprises numériques, domiciliées sur le territoire de l'Eurométropole de Strasbourg (voir la liste des communes en annexe de ce document).

Le·la porteur·se de projet est l'interlocuteur·trice de la collectivité au nom du binôme ou du consortium réuni pour réaliser le projet proposé.

Il·elle est responsable de la réalité de l'engagement de son·sa·ses partenaires en signant la convention financière passée avec l'une des trois métropoles concernées auxquelles il·elle se rattache.

2 CATÉGORIES

Depuis 2021, Tango&Scan se décline en deux catégories "Émergence" et "Développement" visant à distinguer le stade de développement de la structure porteuse du projet, l'avancement du projet et proposer un programme d'accompagnement au plus près des besoins de cette dernière.

La catégorie « Émergence » s'adresse à des porteur·ses de projets :

- en phase de prototypage d'un produit ou d'un service ;
- qui viennent de créer (ou en cours de création) de leur entreprise ou leur structure juridique ;
- qui travaillent à un nouveau projet (produit ou service) ;
- dont le projet se situe en amont de la phase de commercialisation ou en préparation de la phase de commercialisation.

Par exemple: un·e porteur·se de projet vient de créer son entreprise et s'associe, dans le cadre de Tango&Scan, a un partenaire afin de travailler ensemble au prototypage d'un objet innovant.

La catégorie « Développement » s'adresse à des porteur·ses de projets

- qui ont un service ou un produit déjà mis sur le marché ;
- en phase de commercialisation ;
- qui souhaitent proposer une extension innovante de leur service ou de leur produit ;
- qui postule une seconde fois à Tango&Scan avec le même type de projet.

Par exemple: un·e porteur·se de projet avec son entreprise a un premier objet sur le marché et s'associe, dans le cadre de Tango&Scan, a un partenaire afin de développer une application innovantedédiée à l'utilisation de son objet.

Catégorie « Émergence »

Si le·la porteur·se de projet est:

- **un·e entreprise ou un·e artisan·e, il·elle doit :**
 - être une TPE-PME (effectif < 250 salariés, CA < 50 M€, hors filiale majoritaire d'un groupe) immatriculé.e au répertoire SIRENE,
 - être financièrement sain·e²,
 - avoir son siège social situé dans le périmètre géographique de l'Eurométropole de Strasbourg, ou unétablissement dans ce périmètre, à condition que le projet concerne directement cet établissement ;
- **un·une auto entrepreneur·e, il·elle doit:** être immatriculé.e au répertoire SIRENE, résider sur le territoire de l'Eurométropole de Strasbourg ;
- **un·e association, elle doit:** être inscrite auprès d'un tribunal d'instance de l'Eurométropole de Strasbourg et être financièrement saine² ;
- **un·e artiste, il·elle doit:** être affilié·e à l'Agessa ou à la Maison des artistes et résider sur le territoire ; de l'Eurométropole de Strasbourg ;
- **un·e étudiant·e entrepreneur·e, il·elle doit:** être inscrit·e pour l'année 2021-2022 auprès d'un établissement d'enseignement supérieur basé sur le territoire de l'Eurométropole de Strasbourg, et être en mesure de justifier son statut d'étudiant.e entrepreneur·e.

Le statut d'étudiant-entrepreneur est délivré à une personne au regard de la réalité, de la qualité du projet entrepreneurial et des qualités du porteur de projet. C'est le comité d'engagement du PEPITE qui est chargé d'instruire les demandes pour le Ministère chargé de l'enseignement supérieur, de la recherche et de l'innovation.

² Posséder des fonds propres positifs au dernier bilan

Pour plus d'informations : www.enseignementsup-recherche.gouv.fr

NB : Dans le cas exceptionnel où la structure est en cours de création, un document justifiant la démarche est obligatoire.

Catégorie « Développement »

Si le·la porteur·se de projet est:

- **une entreprise ou un·e artisan·e, il·elle doit:**
 - être une entreprise constituée et avoir clôturé au moins 1 exercice comptable (effectif < 250 salariés, CA < 50 M€, hors filiale majoritaire d'un groupe) immatriculé·e au répertoire SIRENE, ayant une équipe constituée pouvant se consacrer au développement du projet présenter des perspectives concrètes de commercialisation d'un produit et/ou d'un service,
 - être financièrement sain·e³,
 - avoir son siège social situé dans le périmètre géographique de l'Eurométropole de Strasbourg, ou un établissement dans ce périmètre, à condition que le projet concerne directement cet établissement.

- **un·une auto entrepreneur·e, il·elle doit :**
 - être immatriculé·e au répertoire SIRENE,
 - avoir clôturé au moins 1 exercice comptable et pouvoir s'appuyer sur une équipe constituée pour développer le projet (partenaires, collaborateur·rices indépendant·es) -présenter des perspectives concrètes de commercialisation d'un produit et/ou d'un service -résider sur le territoire de l'Eurométropole de Strasbourg.

- **une association, elle doit:**
 - être inscrite auprès d'un tribunal d'instance de l'Eurométropole de Strasbourg,
 - être financièrement sain.e³
 - être constituée et avoir clôturé au moins 1 exercice comptable
 - ayant une équipe constituée pouvant se consacrer au développement du projet présenter des perspectives concrètes de commercialisation d'un produit et/ou d'un service

- **un·e artiste, il.elle doit:**
 - être affilié·e à l'Agessa ou à la Maison des artistes,
 - avoir clôturé au moins 1 exercice comptable,
 - pouvoir s'appuyer sur une équipe constituée pour développer le projet (partenaires, collaborateur·rices indépendant·es),
 - présenter des perspectives concrètes de commercialisation d'un produit et/ou d'un service,
 - résider sur le territoire de l'Eurométropole de Strasbourg.

Les étudiant·es entrepreneur·es ne sont pas éligibles à la catégorie « Développement ».

PARTENAIRE (OU LE CONSORTIUM)

Le·la partenaire est un autre acteur économique (entreprise, auto entrepreneur·e, artisan·e, association, étudiant·e entrepreneur·e), quel que soit son secteur d'activité, hors secteur créatif ou numérique. Son siège social peut être situé en dehors de l'Eurométropole de Strasbourg (France et étranger). Le·la partenaire doit être financièrement sain (posséder des fonds propres positifs au dernier bilan).

³ Posséder des fonds propres positifs au dernier bilan

NB : Il est possible de déposer un projet avec plusieurs partenaires. Il est alors nécessaire d'identifier toutes les parties prenantes participant à la réalisation du projet dans le dossier de candidature.

Les ETI (entreprises de taille intermédiaire dont l'effectif est compris entre 250 et 5 000 personnes et un CA compris entre 43 M € et 1 500 M €), les grandes entreprises, les collectivités et établissements publics ne sont pas éligibles pour être partenaire principal dans le cadre de l'appel à projets mais peuvent se positionner en tant que partenaire secondaire.

D / AUTRES CRITÈRES D'ÉLIGIBILITÉ

Chaque porteur·se de projet ou partenaire ne peut déposer qu'un seul dossier de candidature par édition de l'appel à projets.

LAURÉAT·E D'UNE ÉDITION PRÉCÉDENTE

Afin de permettre à une diversité d'acteur·rices de bénéficier de la dotation de l'appel à projets Tango&Scan, et pour garantir un renouvellement des lauréat·es, tout·e lauréat·e ne pourra pas être lauréat·e plus de deux fois sur une période consécutive de trois ans.

Exemple 1 : une entreprise lauréate en 2022 ET 2023 ne pourra pas candidater pour l'édition 2024.

Exemple 2 : une entreprise lauréate en 2023 pourra candidater à l'appel à projets, mais n'être lauréate qu'une seule fois supplémentaire en 2024 OU en 2025.

Un projet déjà soutenu financièrement ne peut être représenté avec des caractéristiques similaires.

Un·e lauréat·e de la catégorie « Émergence » pourra candidater avec le même projet dans la catégorie « Développement » dans une édition ultérieure, sous réserve de remplir les critères d'éligibilité.

2 MODALITÉS DE SOUTIEN

A / MONTANT DE LA DOTATION VERSÉE AU· À LA PORTEUR·SE DE PROJET

Le montant de la dotation accordée est de 50 % maximum du coût total du projet déclaré dans le budget, dans la limite de 20 000 € TTC de dotation versée.

Exemple 1 : Pour un projet d'un coût total de 8 000 € TTC, le montant maximum de la dotation sera de 4 000 € TTC.

Exemple 2 : Pour un projet d'un coût total de 45 000 € TTC, le montant maximum de la dotation sera de 20 000 € TTC.

Dans une logique de complémentarité de l'action publique, l'aide demandée ne sera mobilisable que sur les dépenses non couvertes par une aide de la Région Grand Est.

B/ ENGAGEMENTS DU·DE LA PORTEUR·SE DE PROJET

Le·la porteur·se de projet s'engage à participer financièrement au projet sans seuil minimum. Cet engagement est à reporter sur le budget dans le formulaire.

C / ENGAGEMENTS DU·DE LA PARTENAIRE

Le·la partenaire s'engage à participer financièrement au projet. Cet apport financier devra représenter au moins 20 % de la dotation Tango&Scan sollicitée et peut se décliner en apport financier et/ou en valorisation en temps de travail.

Exemple : Pour un projet d'un coût total de 40 000 € dont la dotation Tango&Scan demandée est de 20 000 €, l'apport du partenaire sera :

- soit 20 % d'apport financier (= 4 000 €) ;
- soit 10 % d'apport financier (= 2 000 €) + 10 % de valorisation de temps de travail (2 000 € correspondant à X heures de travail x taux horaire).

Cet apport doit être justifié par le règlement d'une facture au bénéfice du·de la porteur·se de projet, pour s'assurer de son engagement. Le devis signé correspondant au montant financier et/ou au temps de travail de cette prestation et devra être joint au formulaire de candidature. Dans le cas d'un consortium d'acteurs, l'apport financier total peut provenir de l'ensemble des partenaires associés au projet.

D / CONDITIONS DE VERSEMENT DE LA DOTATION

La dotation est versée au·à la porteur·se de projet et non au·à la partenaire de projet. Le·la porteur·se de projet et son·ses partenaire·s au sein du binôme (consortium) s'engagent, si le projet est retenu, à respecter les dispositions de la convention financière bipartite établie avec l'Eurométropole de Strasbourg.

La dotation est versée directement par l'Eurométropole de Strasbourg au·à la porteur·se de projet en deux fois :

- 70 % dès la signature de la convention financière (le versement intervient au maximum 4 semaines après réception de la convention signée par les deux parties)
- 30 % à la finalisation du projet, sur analyse d'un compte-rendu d'exécution finale réalisé par accro et sur justificatif des dépenses engagées.

Le versement de la dotation intervient dans le respect du règlement financier fixé par l'Eurométropole de Strasbourg et sera formalisé par la signature d'une convention financière avec le·la porteur·se de projet. Le·la porteur·se de projet et son·ses partenaire·s s'engagent à faire état du soutien de l'Eurométropole dans sa communication, notamment en intégrant dans toute communication les logos propres à l'opération, dont le logo « Tango&Scan » précédé de la mention « lauréat·e », le logo « **accro** » et le logo de l'Eurométropole de Strasbourg précédé de la mention « financé par » à minima pendant l'année d'attribution de la dotation.

Dans le cadre de la convention, le·la porteur·se de projet s'engage à terminer son projet selon les objectifs fixés lors du dépôt de candidature, au 1^{er} avril 2025 au plus tard. L'Eurométropole de Strasbourg se réserve le droit d'exiger le remboursement total de la dotation, ou de ne pas verser son solde, en cas de non finalisation du projet au-delà de cette date.

3 SELECTION DES LAUREAT·ES

A / COMPOSITION ET FONCTIONNEMENT DU JURY

Le jury est composé de professionnel·les issu·es de l'écosystème local (institutionnels, chambres consulaires, associations, entreprises, pôles de compétitivité, etc.). Le jury est structuré autour d'un·e président·e, de vice-président·es, de juré·es et de rapporteur·es. Il est composé par l'équipe d'accro qui assure le pilotage du projet.

Accro détermine en amont du jury la recevabilité des dossiers au regard de leur conformité au cahier des charges.

Le jury évalue et sélectionne les projets au regard des critères définis au préalable, dans la limite de la dotation financière globale allouée à Tango&Scan pour l'édition 2024 par la collectivité.

Le jury est indépendant et souverain. Ses recommandations sont sans recours pour les candidat·es.

Les membres du jury disposent tous·tes d'une voix, sauf en cas d'égalité où le vote du·de la président·e du jury compte pour double.

Le jury soumet ses recommandations à la présidente de la collectivité apportant le financement, ou à ses représentant·es, qui valident la sélection définitive des lauréat·es.

B / CRITÈRES D'ÉVALUATION

Les projets sont sélectionnés sur la base des dossiers remis.

Chaque projet déposé est soumis à une évaluation du jury en deux temps selon les critères ci-dessous :

- une évaluation du dossier écrit complet remis lors du dépôt des candidatures en ligne ;
- la présentation écrite est notée au regard des critères ci-dessous ;
- une évaluation de la présentation orale du projet d'une durée de 5 minutes suivies de 10 minutes de questions-réponses. Le jury se tiendra le 11 juin 2024 à Strasbourg. Les candidat·es pourront s'appuyer sur un support de présentation visuel constitué d'une diapositive qui devra être transmis à accro au plus tard le 2 juin 2024. Il·elles pourront également apporter des éléments matériels permettant la compréhension du projet. Les porteur·ses de projet sont autonomes lors de l'installation et de la présentation des éléments matériels. La présentation orale est notée au regard des critères ci-dessous :

EVALUATION ÉCRITE	
Originalité du projet et son caractère innovant au regard des usages (technologique ou non technologique)	12,5%
La faisabilité et le caractère fonctionnel du projet, avec des précisions sur les objectifs et résultats attendus.	12,5%
Le potentiel économique pour chaque acteur·rice contribuant·e au projet : prise de risques partagées, implication, perspectives commerciales du produit ou service développé sur les marchés identifiés, impact sur la performance économique et l'image de l'entreprise, croissance du chiffre d'affaires du·de la porteur·se de projet, amélioration du positionnement sur le marché etc.	12,5%
La qualité et la précision écrite de la présentation du dossier.	12,5%
sous total	50%
EVALUATION ORALE	
La clarté et la qualité de la présentation du projet. Elle tiendra compte de la nature partenariale du projet et de l'effet levier de l'aide: apport global, originalité, faisabilité, preuve de concept technique, etc. (50%).	50%
sous total	50%
TOTAL DE LA NOTE	100%
Les dossiers seront évalués sur une échelle de 0 à 6. Tout dossier n'atteignant pas un minimum de 3/6 ne sera pas retenu.	

4 CALENDRIER

L'appel à projets est ouvert du **05 avril au 12 mai 2024 à 23h59**, date limite de dépôt des candidatures. La présentation orale des projets se tiendra le 11 juin 2024 à Strasbourg.

Tout organisme souhaitant déposer un projet peut contacter **accro** pour valider son éligibilité auegard du cahier des charges de l'appel à projets Tango&Scan. La date limite de finalisation desprojets-lauréats est fixée au **1^{er} avril 2025**.

RÉCAPITULATIF

05 avril au 12 mai 2024 : dépôt des candidatures en ligne via <https://accro-grandest.fr/>

11 juin 2024 : jury Tango&Scan à Strasbourg

21 juin 2024 : annonce des lauréat·e·s

Juillet 2024 à mars 2025 : sessions de formation et de coaching collectif (communication, financement, propriété intellectuelle, etc.)

Fin de l'été 2024 : versement du premier acompte de la dotation⁴ TANGO&SCAN (70%)

Novembre/décembre 2024 : évaluation à mi-parcours des projets lauréats

Mars/avril 2025 : évaluation finale des projets-lauréats **avril/mai 2025** : versement du solde de la dotation (30%) **automne 2025** : temps de visibilité pour les lauréats à Strasbourg

Retrouvez l'ensemble des partenaires sur <https://accro-grandest.fr/> #TANGOSCAN 7 cour des Cigarières, 67000 Strasbourg, tangoscan@accro-grandest.fr

⁴ Sous réserve de la signature préalable et de la réception de la convention par la collectivité partenaire, nécessitant un délai de traitement de 4 semaines avant le versement.

CONTEXTE ET OBJECTIFS

L'Eurométropole de Strasbourg a mis en place en 2011 une aide structurelle aux entreprises de production du secteur audiovisuel, en complément de son fonds de soutien à la production, puis élargi dès 2013 à toutes les entreprises de la filière Image, pour en favoriser le développement économique sur le territoire.

Suite à la crise sanitaire qui a imposé de nouvelles contraintes aux entreprises, à l'état d'urgence climatique qui nécessite une adaptation des moyens de production aux enjeux environnementaux, et aux modifications conjoncturelles et profondes des modes de consommation des images, l'Eurométropole de Strasbourg adapte son dispositif de soutien économique aux acteurs du secteur de l'image.

L'aide aux projets structurants des entreprises de la filière Image s'inscrit dans le cadre de la politique culturelle métropolitaine 2020-2026 et du Pacte pour une économie locale durable dont les 7 engagements sont les suivants :

- se connaître, se faire connaître, se faire confiance,
- préparer la résilience du territoire face aux crises,
- expérimenter pour innover et transformer durablement le territoire,
- faire du numérique un accélérateur de la transition écologique et sociale,
- favoriser le développement des compétences et l'accès à un emploi pérenne pour tous,
- partager les dynamiques économiques et écologiques sur tout le territoire,
- garder le cap collectif pour suivre la transition du territoire.

La finalité de l'aide aux projets structurants de la filière Image est d'accompagner financièrement la prise de risque des acteurs de la filière Image, sur une période de deux années :

- dans l'élaboration et la réalisation de son projet d'organisation,
- la mise en place d'une offre de services ou de prestation technique pour combler un manque sur le territoire,
- ou encore pour la production de contenus innovants ou ambitieux.

ÉLIGIBILITÉ DU PORTEUR

Les structures répondant à tous les critères suivants sont éligibles :

- les entreprises de production de moins de 250 salariés, n'appartenant pas à plus de 25 % à un groupe dont l'effectif total consolidé est supérieur à 250 personnes, et dont le siège social est situé sur le territoire de l'Eurométropole de Strasbourg, ou qui emploient au minimum un salarié permanent sur l'Eurométropole ou les associations régulièrement enregistrées depuis plus d'un an, qui emploient au minimum un salarié permanent sur le territoire de l'Eurométropole de Strasbourg.
- les structures dont l'activité principale est de produire ou d'intervenir dans la production, la diffusion des œuvres de création originale audiovisuelle, culturelle, cinématographique, ludo-éducative, des jeux vidéo, des créations de réalité virtuelle et/ou immersives, qu'elles soient linéaires ou non, avec ou sans interactivité, collaboratives ou non, en situation de mobilité ou non, ou la mise en réseau des professionnels.
- la prise de risque dans la réalisation de l'action proposée doit être avérée.
- les structures en situation financière saine et pouvant justifier de fonds propres positifs au dernier bilan.

Afin d'encourager le renouvellement des structures lauréates et d'insister sur le caractère ponctuel de l'aide structurelle, les lauréats 2023 de l'aide structurelle ne peuvent déposer un dossier de candidature en 2024. Les lauréats 2022 doivent avoir rendu leur bilan avant l'examen d'une nouvelle demande.

DEPENSES ELIGIBLES

S'agissant d'une aide à l'économie créative, relevant à la fois de l'économie et de la culture, la dimension culturelle ou ludo-éducative des projets et/ou services, le caractère d'œuvre originale, et l'inscription des porteurs dans le tissu économique culturel sont des critères déterminants d'éligibilité des dossiers.

Par ailleurs, ces projets viseront à consolider l'ancrage des talents, le développement des compétences, la capitalisation des expériences et la création d'emplois correspondant aux besoins spécifiques de la filière, ainsi qu'à structurer et dynamiser le secteur dans son ensemble. À ce titre, le porteur du projet s'engage à jouer le jeu du développement local en favorisant les collaborations territoriales et l'engagement local des dépenses.

Une attention particulière sera portée aux projets qui, dans leur objet ou dans leur construction, intégreront les dimensions de transition écologique, justice sociale et/ou démocratie participative.

Les dépenses éligibles relèvent du fonctionnement (achats matériels ou immatériels, prospection, promotion, embauche, formation, etc...) et seront en lien direct avec le projet présenté et sont prises en compte à partir du 1^{er} juillet 2024.

Dans une logique de complémentarité de l'action publique, l'aide demandée ne sera mobilisable que sur les dépenses non couvertes par une aide de la Région Grand Est.

1 Nature et montant de l'aide

L'aide structurelle est une subvention, elle s'inscrit dans le Règlement (CE) n° 2023/2881 de la commission européenne du 13 décembre 2023 relatif à l'application des articles 107 et 108 du traité sur le fonctionnement de l'union européenne aux aides de minimis qui autorise le versement d'un montant maximum de 300 000 € par période de 3 ans.

L'enveloppe totale maximum réservée à l'aide structurelle en 2024 est de 100 000 €. Les aides accordées sont d'un montant compris entre 5 000 € et 20 000 € par bénéficiaire à concurrence de 50 % d'aide publique de la totalité des dépenses éligibles réalisées.

Pour chaque structure, l'aide est également plafonnée au double des fonds propres pour les associations et TPE, et au montant des fonds propres pour les entreprises de plus de 10 salariés.

L'aide aux projets structurants n'est pas cumulable avec d'autres dispositifs financiers de la collectivité pour une même dépense ou un même projet (fond de soutien à la production, appel à projets Tango&Scan, dispositif Beecome, subventions accordées aux associations, etc.). Cependant, les demandeurs sont invités à solliciter prioritairement les aides régionales, nationales et européennes auxquelles ils sont éligibles. L'attribution de l'aide structurelle n'est pas conditionnée à l'obtention de ces aides.

Le demandeur s'engage à être transparent dans ses demandes d'aide auprès des différentes collectivités locales, et à préciser les sommes demandées et obtenues, ainsi que leur ventilation.

2 Modalités de versement de l'aide

Une convention sera signée entre l'Eurométropole de Strasbourg et le bénéficiaire de l'aide, qui sera versée selon les modalités suivantes :

- 70 % à la signature de la convention ;

- le solde, versé entre 14 et 24 mois après la notification de l'aide, sur présentation d'un bilan final qui comprendra un compte rendu d'activités, un budget réalisé certifié et les justificatifs des dépenses engagées.

Pour rappel, le montant total de l'aide versée est plafonné à 50% d'aides publiques. La collectivité se réserve le droit de ne pas verser l'intégralité de l'aide attribuée si cette condition n'est pas remplie. Elle se réserve le droit de demander le remboursement de l'aide si les actions n'ont pas été réalisées, et que le porteur n'est pas en mesure de présenter les justificatifs adéquats.

3 Engagements des bénéficiaires

Le bénéficiaire s'engage à mentionner le soutien financier dont il a bénéficié en indiquant : « avec le soutien de l'Eurométropole de Strasbourg » et en insérant son logo sur tout support de communication de l'entreprise.

Si le soutien concerne la production d'une œuvre, la collectivité sera autorisée à la diffuser gratuitement dans le cadre de sa communication.

Il s'engage également à être transparent sur l'avancée du projet et à tenir informée la collectivité de tout changement ou retard.

4 Procédure et critères de sélection

Un jury, composé de professionnels du secteur, sera chargé d'examiner les dossiers éligibles et de formuler un avis consultatif avant sélection par les élu.es mandaté.es par la collectivité.

L'aide structurelle sera attribuée selon les critères suivants :

- caractère innovant, ambitieux, et/ou qui répond à un besoin non encore pourvu sur le territoire : 30 points,
- le projet ou l'entreprise intègre une réflexion et des actions pour la transition écologique, la justice sociale et/ou une démocratie participative : 30 points,
- cohérence des moyens proposés avec les objectifs poursuivis : 20 points,
- retombées sur l'ensemble de la filière, en adéquation avec les engagements du Pacte local pour une économie locale durable : 20 points.

La conformité du projet aux critères d'éligibilité n'entraîne pas l'attribution automatique de l'aide sollicitée. La collectivité conserve un pouvoir d'appréciation fondé notamment sur le degré d'adéquation du projet présenté avec ses axes politiques, la disponibilité des crédits, le niveau de consommation de l'enveloppe budgétaire ou encore l'intérêt territorial du projet. L'aide ne peut être considérée comme acquise qu'à compter de la notification au bénéficiaire de la décision d'attribution prise par l'organe compétent.

5 Dossier de candidature

Les candidats devront adresser au plus tard le vendredi 31 mai 2024 à **minuit** le formulaire de candidature complété et signé, accompagné des pièces justificatives demandées (cf. *annexes*), en format numérique à l'adresse suivante : audiovisuel_et_cinema@strasbourg.eu

Contacts pour complément d'informations :

Léa LAUBACHER, Département Audiovisuel et Cinéma, Direction de la Culture

lea.laubacher@strasbourg.eu – 03 68 98 72 94

Magali FISCHER, Responsable Économie créative

magali.fischer@strasbourg.eu – 03 68 98 65 86

CONTEXTE ET OBJECTIFS

Le « Programme Xplore » s'inscrit dans la stratégie économique internationale de l'Eurométropole et comprend deux volets :

- **Xplore Soft Landing** (atterrissage en douceur), pour favoriser l'implantation de start-ups et d'entreprises innovantes étrangères sur notre territoire ;
- **Xplore accélération**, pour contribuer au développement de nos start-ups à l'international.

En cohérence avec le Pacte pour une économie locale durable, l'accompagnement privilégie les projets innovants contribuant à accélérer les transitions écologiques et sociales, dans les domaines du numérique, de la santé, des industries culturelles et créatives, des mobilités innovantes et du spatial, ou encore de l'économie verte et circulaire.

BENEFICIAIRES

Sont éligibles au programme les entreprises remplissant les critères suivants :

- être une TPE ou une PME ;
- avoir son siège sur le territoire de l'Eurométropole de Strasbourg ;
- être immatriculée auprès du Tribunal de Commerce et disposer d'un numéro de SIRET.

ÉLIGIBILITÉ DES PROJETS

Les projets éligibles doivent :

- présenter un caractère innovant (produit ou service) ;
- présenter des perspectives de développement économique, en termes de chiffre d'affaires et de création d'emplois ;
- comporter une dimension internationale : accès à des marchés cibles en Europe et dans le monde (Rhin Supérieur, Amérique du Nord, Japon...).

Les projets seront soumis à l'approbation d'un comité de validation constitué d'élus de l'Eurométropole et de représentant·es de la Direction du développement économique et de l'attractivité. Ce comité pourra également accueillir des représentant·es des structures d'accompagnement à l'innovation du territoire (pôles de compétitivité, incubateurs...) selon les besoins.

Dans une logique de complémentarité de l'action publique, l'aide demandée ne sera mobilisable que sur les dépenses non couvertes par une aide de la Région Grand Est.

CONTENU DU PROGRAMME

Les lauréats du programme **Xplore Soft Landing** bénéficieront de :

- l'identification d'un hébergement adapté à l'activité de l'entreprise dans une pépinière de l'Eurométropole ;
- une introduction aux réseaux de développement économique du territoire ainsi qu'au réseau d'expertise franco-allemand ;
- un support technique à la recherche de financement européen (FEDER, FSE...) ;
- un suivi personnalisé assuré par la Direction du développement économique et de l'attractivité pour guider l'entreprise tout au long du programme ;
- une subvention de 10 000 € maximum pour financer des prestations de services.

La durée du programme est de 6 mois.

Les lauréats du programme **Xplore Accélération** bénéficieront de :

- un soutien coordonné de l'ensemble des acteurs de l'innovation du territoire de l'Eurométropole de Strasbourg afin d'adapter leur plan d'affaires, leur discours et leur(s) produit(s) ou service(s) aux attentes du marché et des investisseurs du marché cible ;
- l'intégration dans un réseau d'entrepreneurs ayant des ambitions et une expérience à l'international ;
- la mise en relation avec les réseaux d'affaires et les investisseurs du marché cible ;
- une subvention de 10 000 euros maximum pour financer des prestations de service.

La durée du programme est de 4 mois.

COMMENT CANDIDATER

Le formulaire de candidature peut être envoyé aux entreprises sur demande expresse et le dossier complété comprenant l'ensemble des pièces justificatives demandées, est à transmettre au format électronique à la Direction du développement économique et de l'attractivité en adressant un mail à :

sandrine.andre@strasbourg.eu

Les candidatures au programme Xplore Soft Landing peuvent être transmises tout au long de l'année. Après vérification de la complétude du dossier, un entretien sera organisé afin de qualifier les besoins de l'entreprise et concevoir de façon concertée le contenu du programme d'accompagnement.

Le programme Xplore Accélération fait l'objet de campagnes dédiés selon les marchés cibles. Ces campagnes donnent lieu à une communication spécifique et précisent la date limite de dépôt des candidatures.

I. Contexte : une feuille de route pour le commerce et les centralités.

L'Eurométropole de Strasbourg compte plus de 7000 établissements de commerce et service traditionnels, représentant près d'un million de m² commerciaux. Le commerce, l'artisanat et les services de proximité sont d'importants pourvoyeurs d'emplois locaux avec environ 37 000 postes : ils constituent ainsi une composante majeure et non délocalisable de l'économie du territoire. Ils sont également générateurs de dynamique urbaine, de convivialité, de lien social et d'animation locale.

Dans un contexte de mutations profondes des modes de consommation et de crises successives ayant un fort impact économique, le soutien au commerce, artisanat et services de proximité apparaît comme un vecteur important de développement économique, dans la lignée des objectifs de transition écologique et d'équité territoriale du Pacte pour une économie locale et durable.

L'Eurométropole de Strasbourg a initié en 2017 la construction d'une stratégie et d'une feuille de route opérationnelle pour le commerce de proximité au sein du territoire.

De façon à agir en faveur du maintien, du développement et du renforcement des offres commerciales en centralité de proximité ainsi qu'en faveur de l'adaptation de ces commerces aux changements des modes de consommation et à la transition écologique, l'Eurométropole adapte son dispositif d'aide à l'investissement et pour le commerce, la restauration et l'artisanat de proximité.

L'aide directe doit permettre aux commerçants, artisans, cafetiers restaurateurs localisés en centralité de proximité de l'ensemble des communes de l'Eurométropole d'être accompagnés par la collectivité pour la réalisation de leurs investissements tels que l'aménagement extérieur et intérieur de leurs locaux ou l'achat d'équipement.

II. Conditions d'éligibilité.

Le porteur de projet doit :

- être localisé au sein d'une centralité de proximité⁵ d'une commune de l'Eurométropole,
 - être identifié comme un acteur de la proximité⁶,
 - participer à l'équilibre commercial de la centralité où il est implanté ; pour cela, le projet pourra notamment être jugé au regard des critères suivants :
- part des commerces du même type par rapport au nombre de commerces total sur la centralité – exemple : part des établissements de CHR (cafés-hôtels- restauration) à l'échelle de la centralité,
 - absence ou fragilité du tissu commercial alimentaire au sein de la centralité – tissu commercial alimentaire complet = au moins un commerce d'alimentation générale, une boulangerie et une boucherie,
 - Plus-value apportée par le commerce à la centralité : attractivité (par sa qualité ou son originalité par exemple), nouveauté ou amélioration de la diversification...
 - Opportunité de création ou de développement de l'activité sur le marché concurrentiel au-delà de la centralité.
 - avoir une activité sédentaire avec un point de vente physique accueillant du public,
 - avoir un point de vente (définition INSEE) en phase de création, de reprise ou de développement,
 - être à jour de leurs obligations sociales et fiscales ou en plan de continuation (pour les activités existantes),

⁵ Vous trouverez en annexe 1 l'ensemble des périmètres identifiés comme étant la(les) centralité(s) de la commune.

⁶ Vous trouverez en annexe 2 la liste des activités concernées (code APE).

- être inscrit au registre du commerce et des sociétés ou au répertoire des métiers ou relever d'autres formalités obligatoires lors de la création.

Sont inéligibles, les entreprises :

- ayant déjà obtenu une subvention via le dispositif d'aide à l'investissement pour le commerce de proximité dans les 5 dernières années.

Dépenses éligibles

Sont éligibles les investissements suivants liés à l'installation ou la rénovation/extension d'un point de vente :

- les investissements de rénovation du point de vente (accessibilité du local, façades, éclairage, enseigne, décoration, aménagement intérieur, etc.) ;
- les équipements destinés à assurer la sécurité du local (rideau métallique, etc.) ;
- les investissements d'économie d'énergies (isolation, éclairage, chauffage, etc.) ;
- les investissements matériels (outils de production, équipements numériques, etc.) ; neufs ou d'occasion (sous les réserves d'un acte authentifiant la vente, qu'ils soient sous garantie du vendeur et que le vendeur atteste par écrit que le matériel n'a jamais été subventionné).
- l'aide demandée ne sera mobilisable que sur les dépenses non couvertes par une aide de la Région Grand Est.

Sont inéligibles :

- l'acquisition de fonds de commerces, de locaux, de terrains ;
- le rachat de matériel, mobilier, etc, déjà existant dans le cas d'une reprise ;
- les coûts de main d'œuvre relatifs aux travaux réalisés par l'entreprise pour elle-même ;
- les investissements matériels non liés à un point de vente (ex : véhicules, casiers destinés au retrait) ;
- l'acquisition de matériel d'exposition ou la constitution de stock.

Nature et montant de l'aide

Nature : subvention Section : investissement

Taux maximum :

- Pour un total de dépenses éligibles inférieures à 15 000 € HT, le taux d'intervention sera de 50%.
- Pour un total de dépenses éligibles supérieures à 15 000 € HT, le taux d'intervention sera de 20% pouvant être bonifié à hauteur de 30% si le projet répond au critère « Bonus éco » (voir conditions ci-dessous).

Plafond :

- 20 000 € pouvant être augmenté à 30 000 € si le projet répond au critère « Bonus éco » (voir conditions ci-dessous).

« Bonus éco » :

Le taux d'intervention pour un total de dépenses éligibles supérieures à 15 000 € HT sera bonifié à hauteur de 30% et le plafond augmenté à 30 000 € si le projet répond à au moins l'une des deux exigences ci-dessous :

- Réalisation d'un diagnostic de transition écologique par le biais d'un organisme compétent (ex : CCI, CMA, Agence du Climat, architecte...) et compatibilité des investissements avec le diagnostic réalisé,
- Minimum de 20% d'investissement écologiquement responsable dans le projet présenté, par

exemple :

- Economie circulaire : recyclage des déchets, récupération d'eau, compostage, etc.
- Utilisation de matériaux bio-sourcés, de matériaux en réemploi ; etc.
- Investissements concourant à la réduction des consommations d'énergie, et de réduction des émissions de GES, (isolation, chauffage, éclairage, matériel de production plus performant, etc.)

L'aide peut être cumulée avec d'autres aides publiques dans les limites fixées par les réglementations en vigueur. Cette aide relève du règlement de minimis de la réglementation européenne des aides d'État qui prévoit qu'une entreprise peut recevoir au maximum 300 000 € d'aides dites de minimis sur une période de 3 exercices fiscaux glissant.

Afin de permettre à une diversité d'acteurs de bénéficier de la subvention et garantir un renouvellement des porteurs de projet, le bénéficiaire ne pourra être accompagné par la collectivité plus d'une fois sur une période consécutive de cinq ans.

III. La demande d'aide.

Mode de réception des dossiers : au fil de l'eau.

TOUTE DEMANDE D'AIDE DOIT EN PREMIER LIEU FAIRE L'OBJET D'UNE LETTRE D'INTENTION.

La lettre d'intention est adressée par lettre recommandée à la Présidente de l'Eurométropole afin de démontrer que l'aide sollicitée a un effet incitatif. Si cet effet n'est pas démontré, l'aide ne peut être accordée.

La demande doit ensuite être complétée par l'envoi du dossier de candidature. Le dossier doit obligatoirement contenir les pièces suivantes :

1. le dossier de candidature dûment rempli et signé par le porteur du projet, comprenant la description et le budget du projet (HT),
2. la preuve légale de l'existence légale de l'établissement (extrait Kbis ou document équivalent),
3. les deux dernières liasses fiscales ou attestation bancaire certifiant la libération du capital social pour les jeunes sociétés et un compte de résultat prévisionnel à 3 ans,
4. un relevé d'identité bancaire (RIB),
5. un minimum de deux devis par ligne d'investissement,
6. le justificatif de propriété ou l'autorisation de travaux du propriétaire,
7. le présent cahier des charges paraphé sur chaque page et signé en dernière page,
8. les lettres d'engagement d'éventuels partenaires autres que l'Eurométropole soutenant/subventionnant le projet,
9. en cas de recours à un emprunt bancaire, l'attestation de l'établissement financier (accord de principe).

NB : le service instructeur pourra demander des pièces complémentaires qu'il jugera nécessaires à l'instruction du dossier.

Engagements du bénéficiaire

Le bénéficiaire s'engage à mentionner le soutien financier de l'Eurométropole de Strasbourg dans tout support de communication.

Le bénéficiaire s'engage à réaliser les investissements dans les 18 mois, délai qui court à compter de la date de signature de la convention entre les deux parties.

Modalité de validation

L'examen de la demande est mené par le service Économie résidentielle et productive au sein de la Direction du développement économique et de l'attractivité et soumise à approbation de la Présidente de l'Eurométropole.

Le service évalue la demande au regard des critères en pages 2 à 4, dans la limite de la dotation financière globale allouée pour l'année en cours.

Le service instructeur sollicite également les avis pour consultation de la commune d'implantation de l'activité, et des chambres consulaires (Chambre de Commerce et d'Industrie Alsace Eurométropole et/ou Chambre des Métiers d'Alsace).

L'instruction ne pourra dépasser le délai de trois mois à partir de la réception du dossier complet.

Une fois le dossier vérifié et certifié complet par le service instructeur, il vous sera adressé un courrier vous permettant de démarrer votre chantier, toutefois cela n'engage pas l'acceptation de votre demande.

Modalité de versement de l'aide

Le versement de l'aide est réalisé sur production et présentation d'états récapitulatifs des dépenses acquittées, et/ ou certifiés conformes par le maître d'ouvrage ainsi que d'une attestation de fin d'opération.

NB : le service instructeur pourra demander des pièces complémentaires qu'il jugera nécessaires au versement de l'aide.

Suivi – contrôle

L'utilisation de l'aide octroyée fait l'objet d'un contrôle portant sur la réalisation effective des opérations et le respect des engagements du bénéficiaire.

L'Eurométropole de Strasbourg se réserve le droit de mettre en recouvrement par le receveur des finances de l'Eurométropole de Strasbourg tout ou partie des sommes versées de la subvention dans les hypothèses suivantes :

- manquement total ou partiel par le bénéficiaire à l'un des engagements ou à l'une des obligations issus de la convention signée,
- non présentation à l'Eurométropole de Strasbourg des documents justificatifs des dépenses engagées et acquittées.

L'aide est plafonnée et proportionnelle au coût de l'opération. Elle ne peut être révisée si la dépense totale s'avère supérieure au coût initialement prévu. En revanche, elle est réduite au prorata de la dépense effectivement réalisée.

Le bénéficiaire s'engage à communiquer auprès de l'Eurométropole de Strasbourg toute information relative à l'impact de l'aide non couverte par le secret des affaires, afin de lui permettre de disposer des données nécessaires au suivi et à l'évaluation des politiques publiques économiques.

Références réglementaires

Les articles L11611-4 et L2121-29 du Code général des collectivités territoriales, la loi n°2000-321 du 12 avril 2000 art 10 et le décret n°2001-495 du 6 juin 2001 art 1.

Règlement (CE) n° 2023/2881 de la commission européenne du 13 décembre 2023 relatif à l'application des articles 107 et 108 du traité sur le fonctionnement de l'union européenne aux aides de minimis.

Disposition générale

- l'instruction ne débute que si le dossier est complet,
- le versement d'une aide de l'Eurométropole de Strasbourg ne constitue en aucun cas un droit acquis,
- la conformité du projet au critère d'éligibilité n'entraîne pas l'attribution automatique de l'aide sollicitée. En effet, l'Eurométropole de Strasbourg conserve un pouvoir d'appréciation fondé notamment sur le degré d'adéquation du projet présenté avec ses axes politiques, la disponibilité

- des crédits ou encore l'intérêt métropolitain du projet,
l'aide de l'Eurométropole de Strasbourg ne peut être considérée comme acquise qu'à compter de la notification au bénéficiaire de la décision d'attribution prise par l'organe délibérant compétent.

Dispositif d'aide à l'investissement pour le commerce de proximité

Annexe 1

Les centralités commerciales des communes de l'Eurométropole de Strasbourg : Les centralités des communes de moins de 6000 habitants sont entourées de bleu. Les projets s'y situant dont les dépenses éligibles sont supérieures à 15.000 € HT seront instruits et soutenus par le dispositif FEDER.

Les centralités commerciales de la commune d'Achenheim :



La centralité commerciale de la commune de Bischheim :

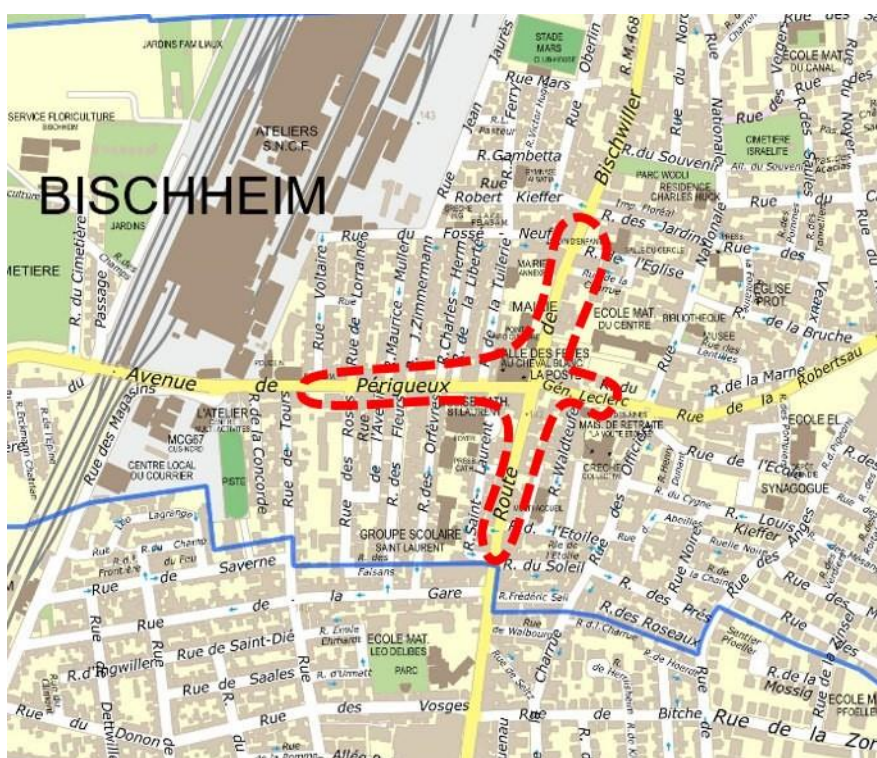

La centralité commerciale de la commune de Blaesheim :

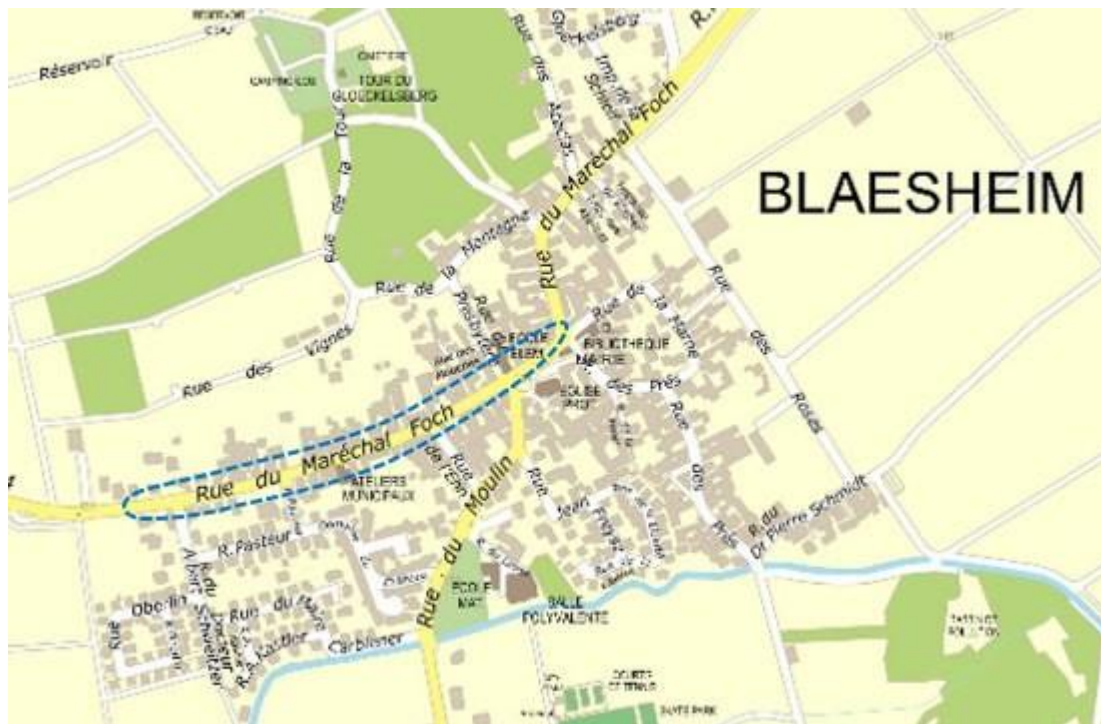

La centralité commerciale de la commune de Breuschwickersheim :

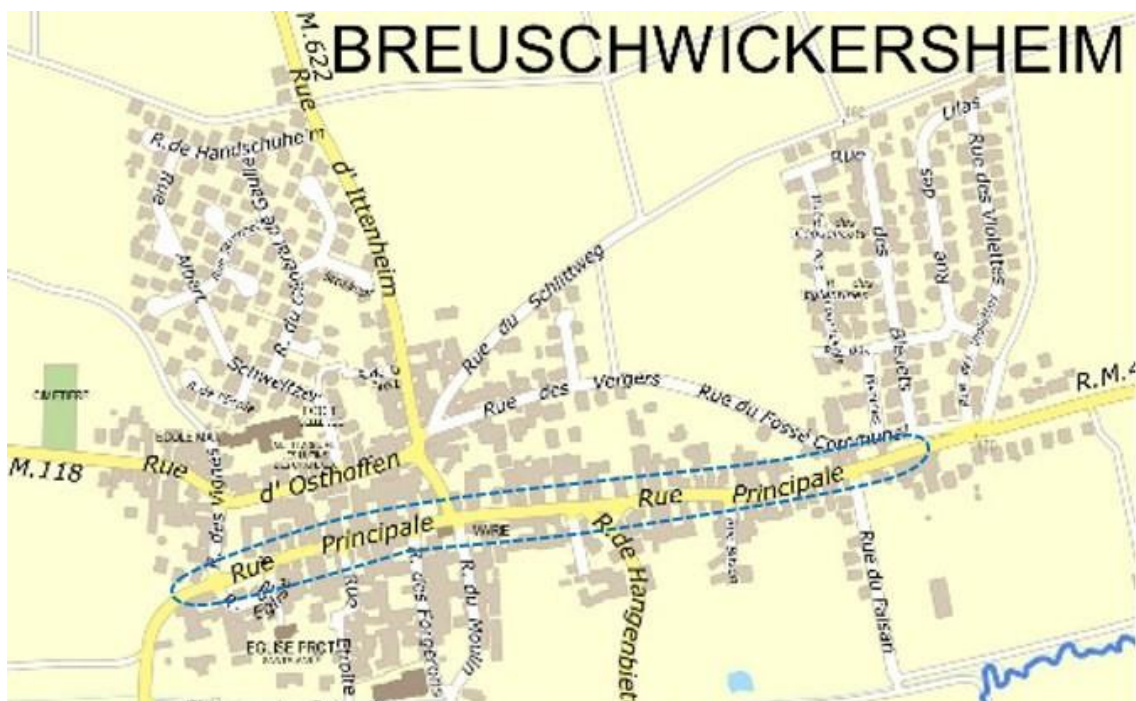

La centralité commerciale de la commune d'Eckbolsheim :

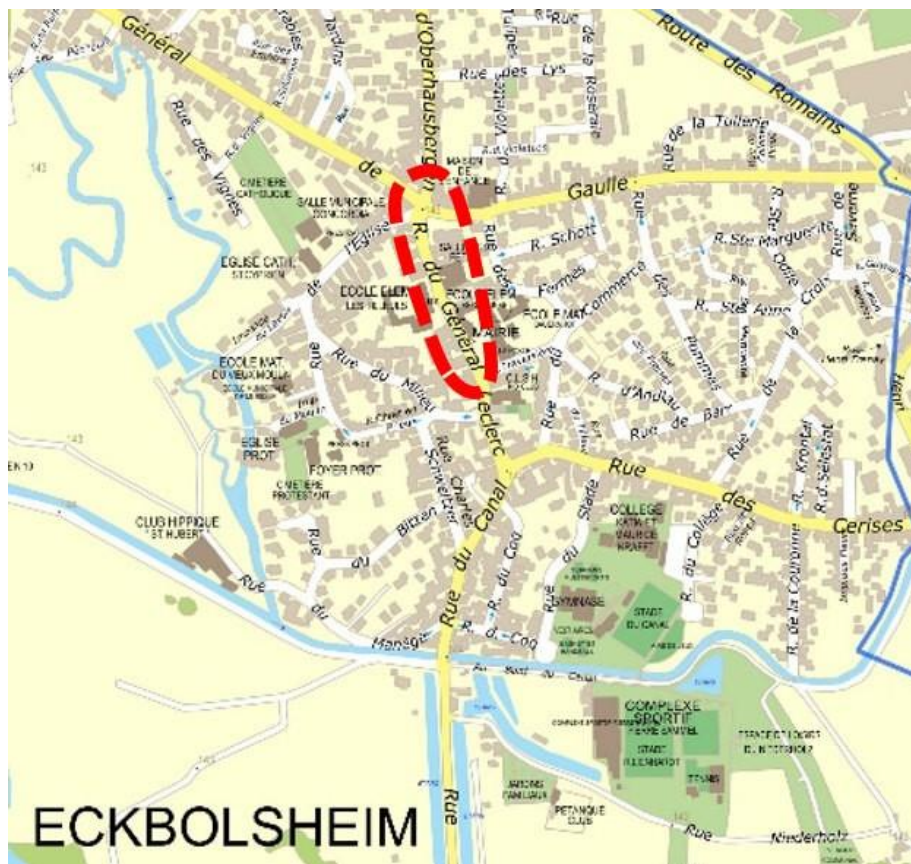

La centralité commerciale de la commune d'Eckwersheim :

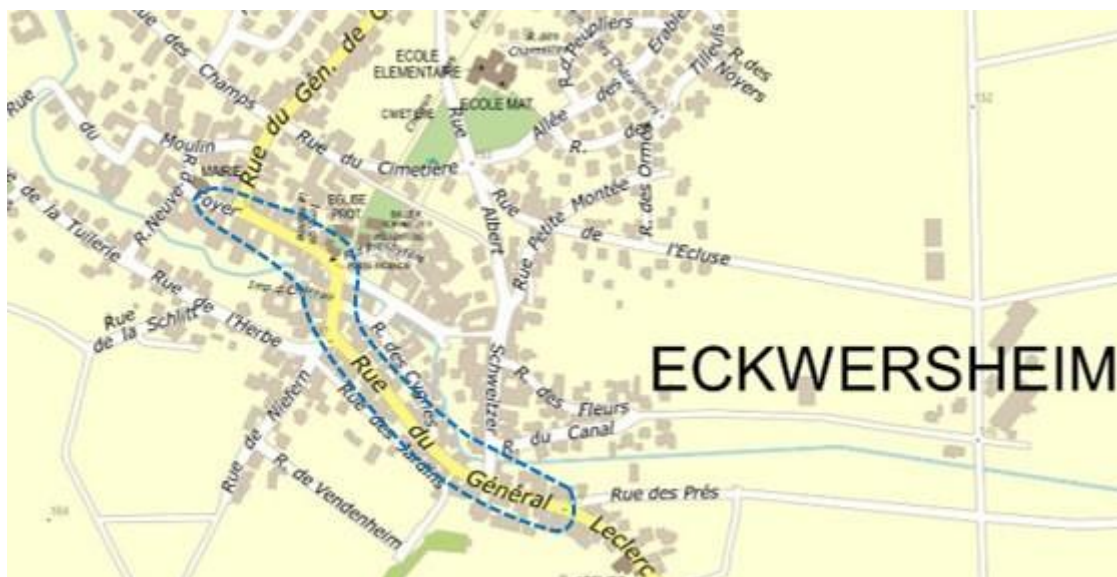

Les centralités commerciales de la commune d'Entzheim :

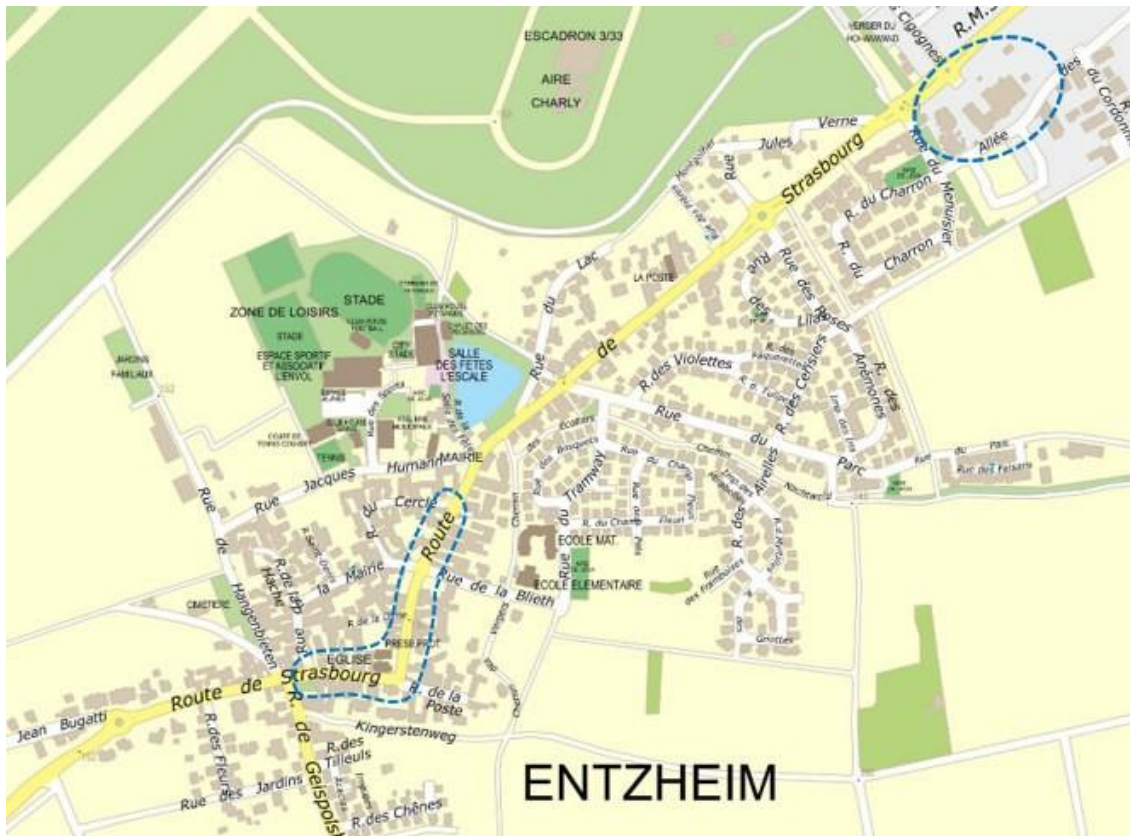

La centralité commerciale de la commune d'Eschau :



La centralité commerciale de la commune de Fegersheim :

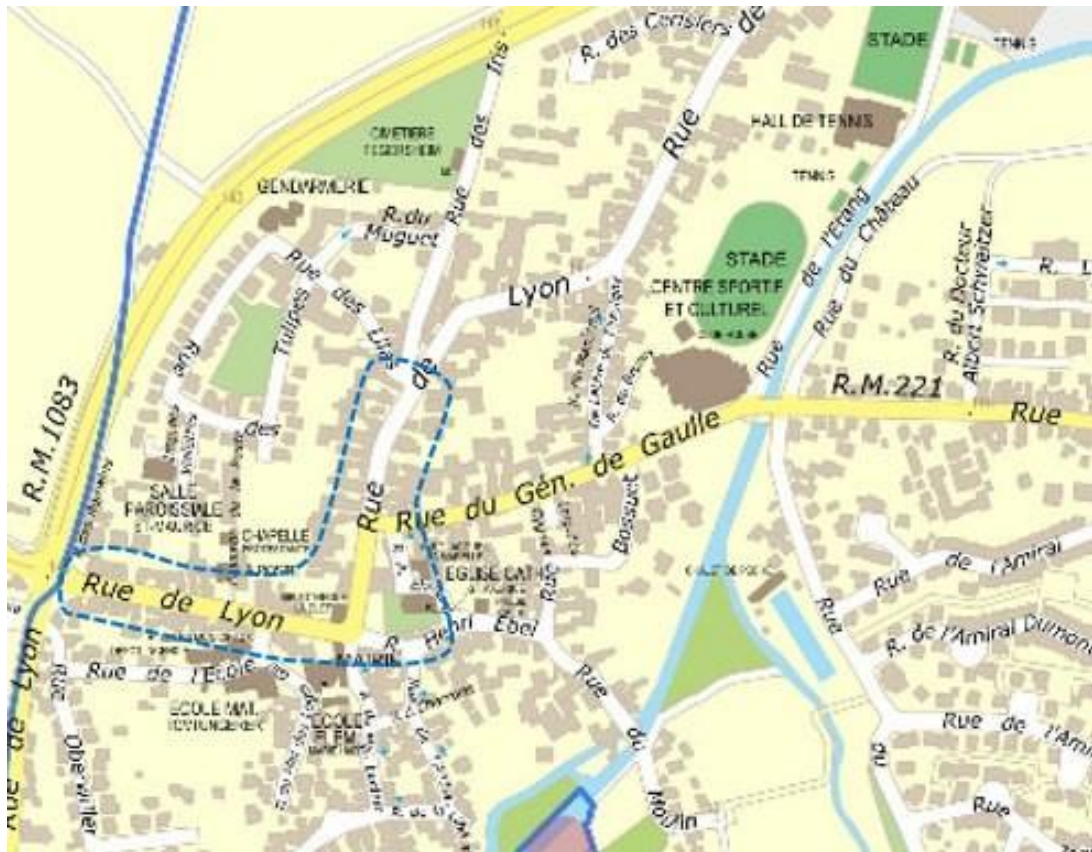

La centralité commerciale de la commune de Geispolsheim :



La centralité commerciale de la commune de Hangenbieten :

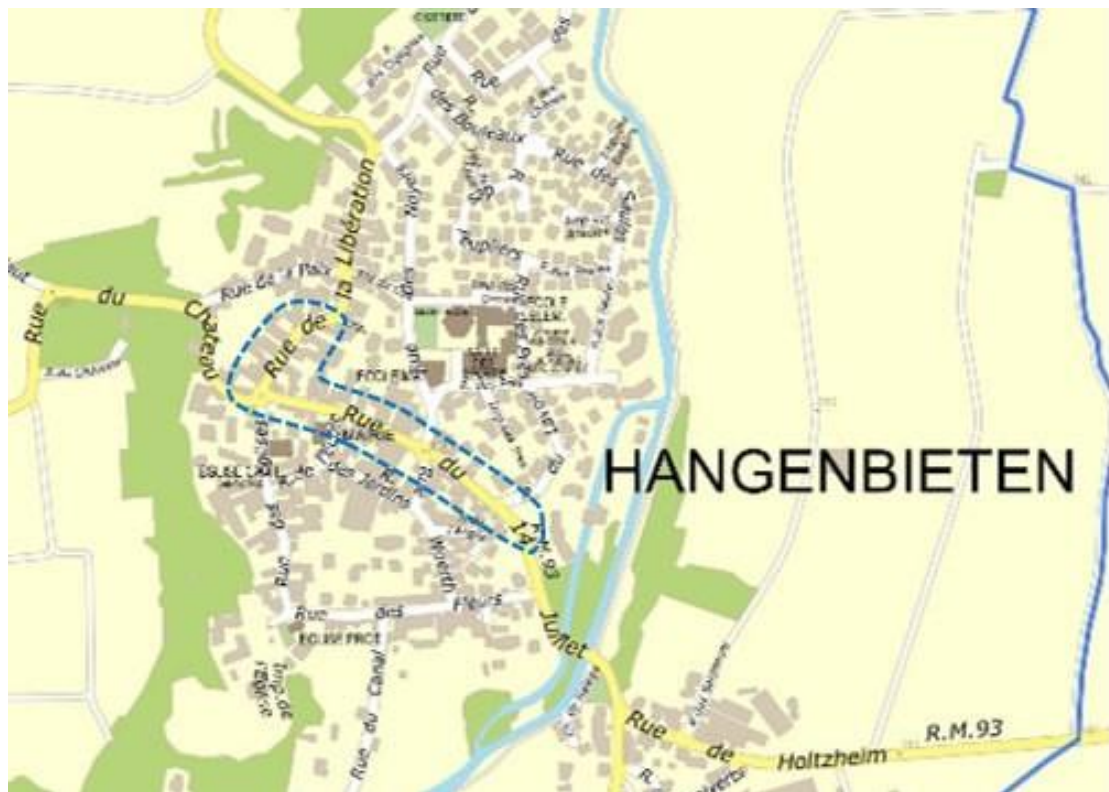

La centralité commerciale de la commune de Hoenheim :

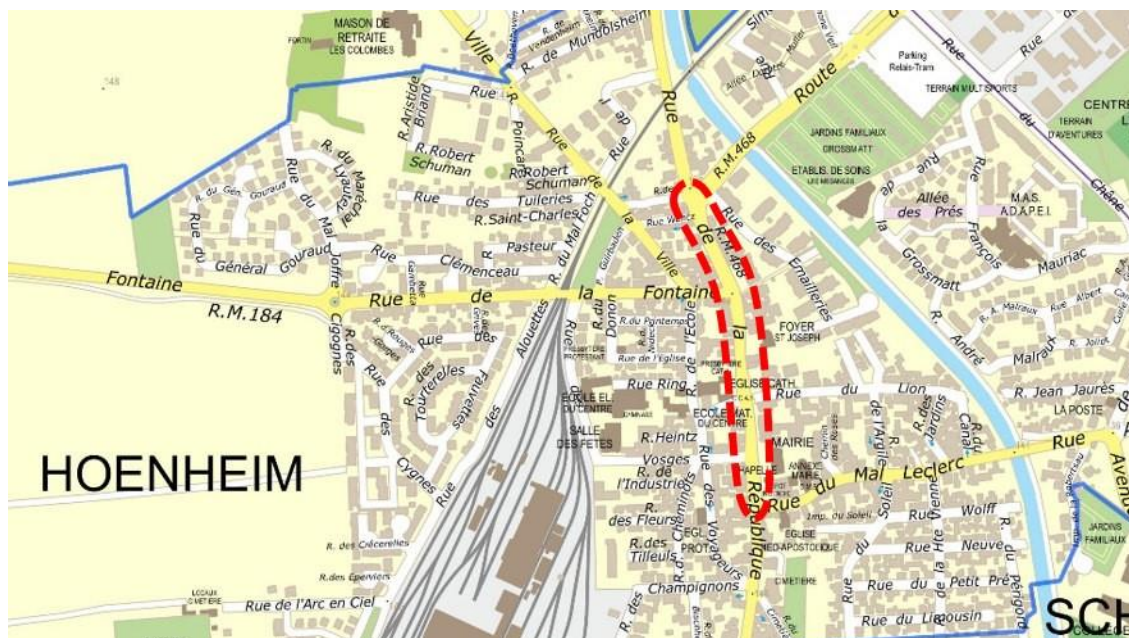

La centralité commerciale de la commune de Holtzheim :

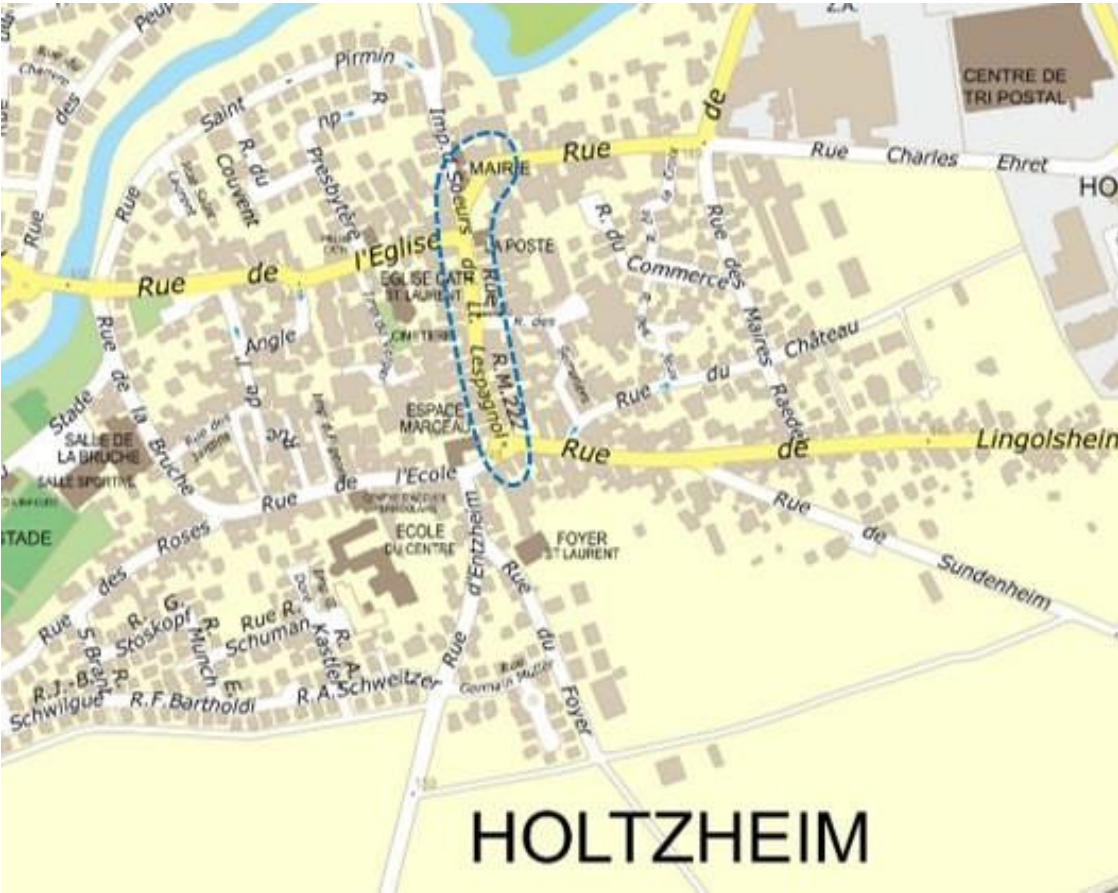

La centralité commerciale de la commune de Illkirch-Graffenstaden :



La centralité commerciale de la commune de Kolbsheim :

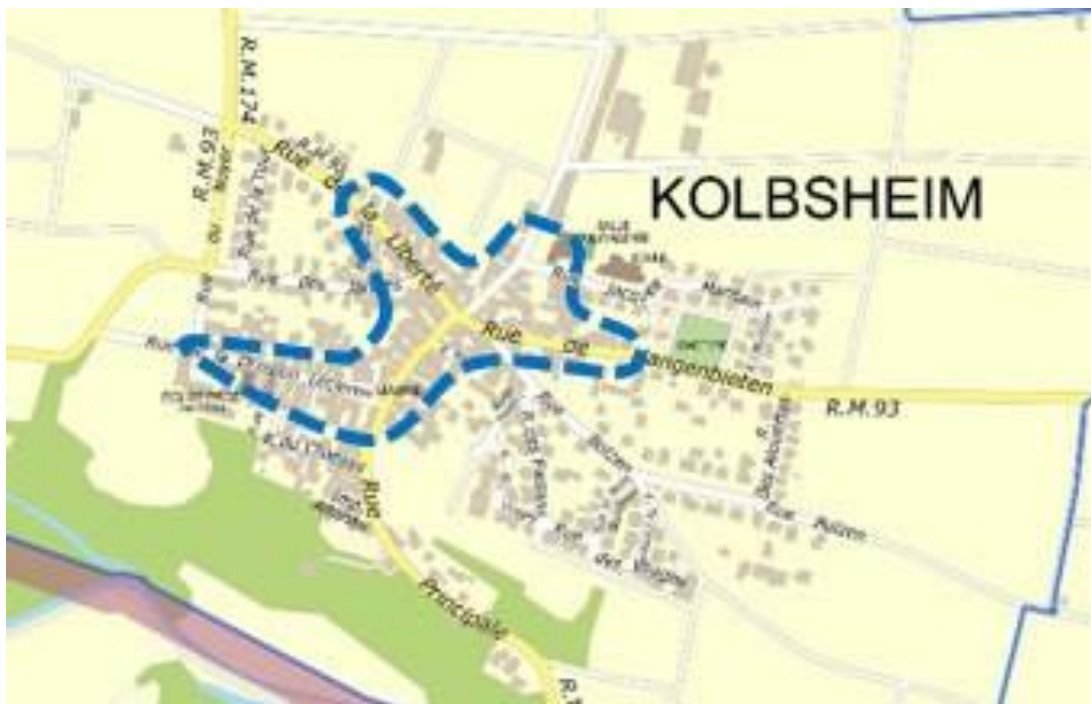

La centralité commerciale de la commune de Lampertheim :

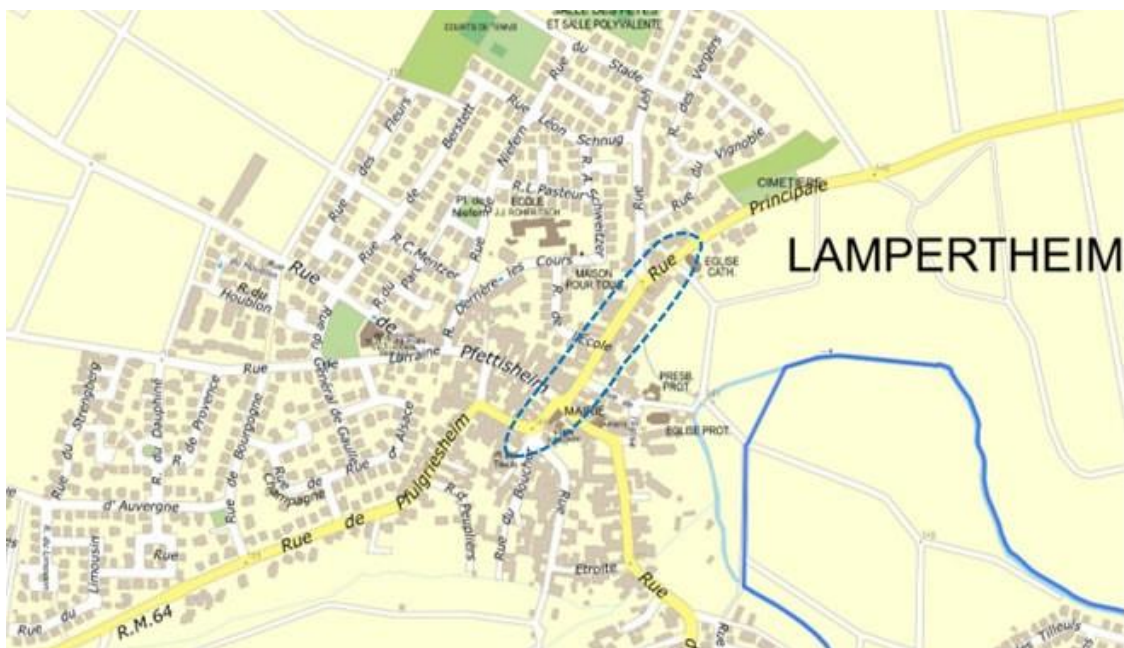

La centralité commerciale de la commune de Lingolsheim :

La



centralité commerciale de la commune de Lipsheim :

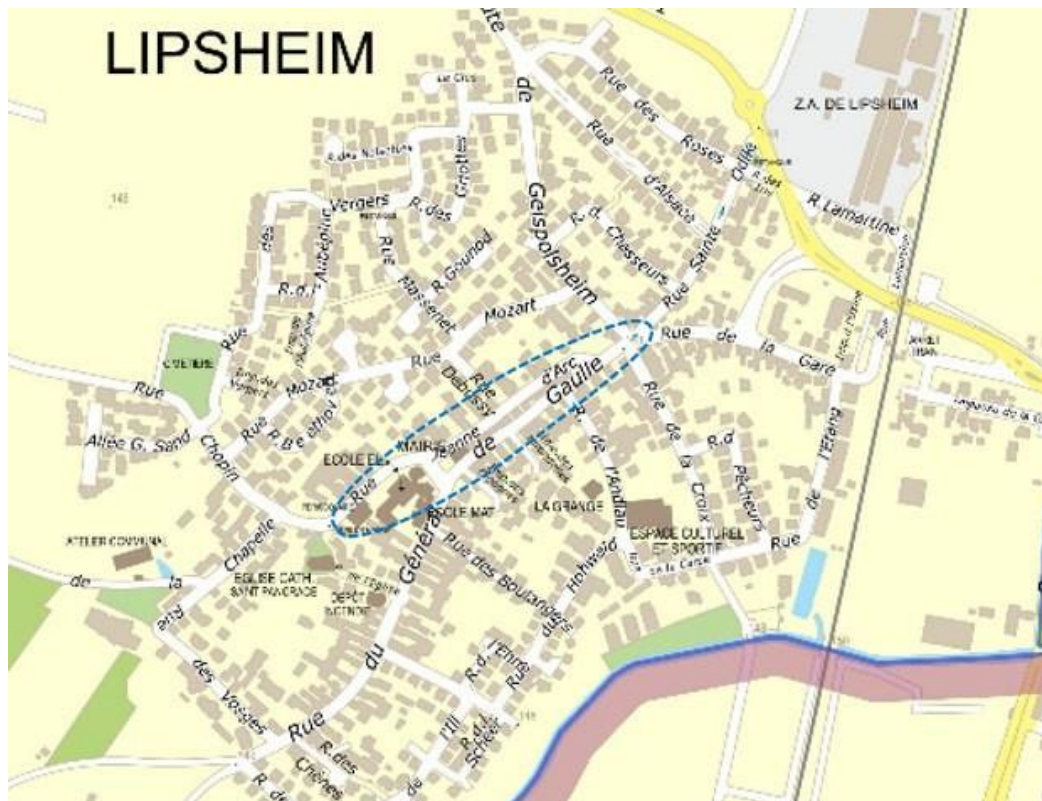

La centralité commerciale de la commune de Mittelhausbergen :



La centralité commerciale de la commune de Mundolsheim :

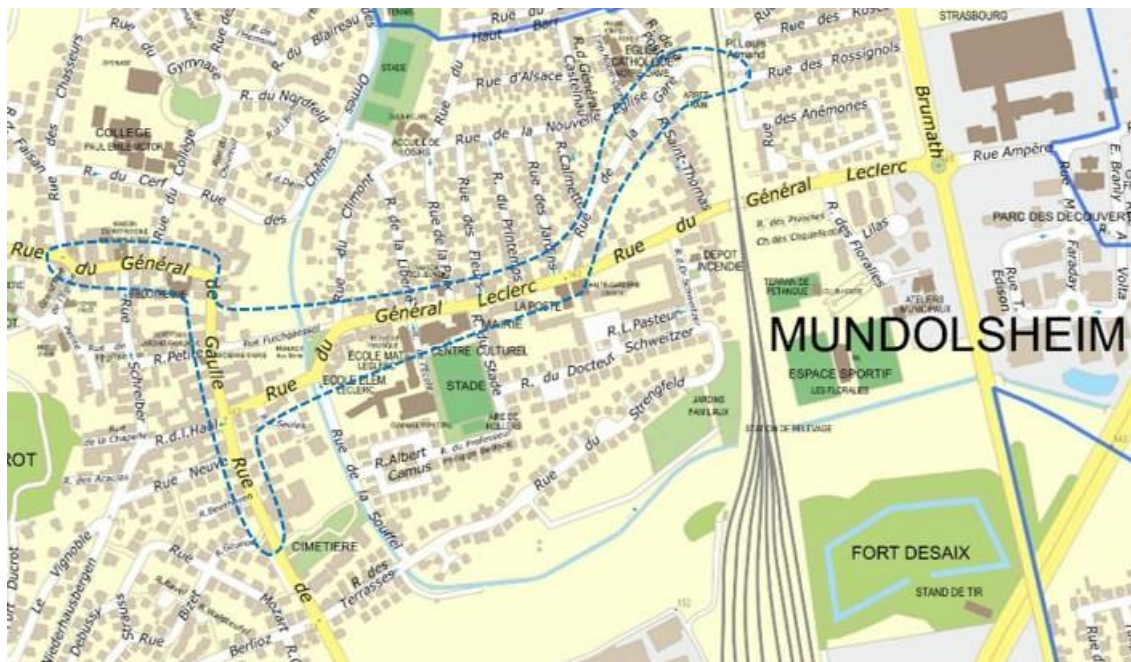

La centralité commerciale de la commune de Niederhausbergen :

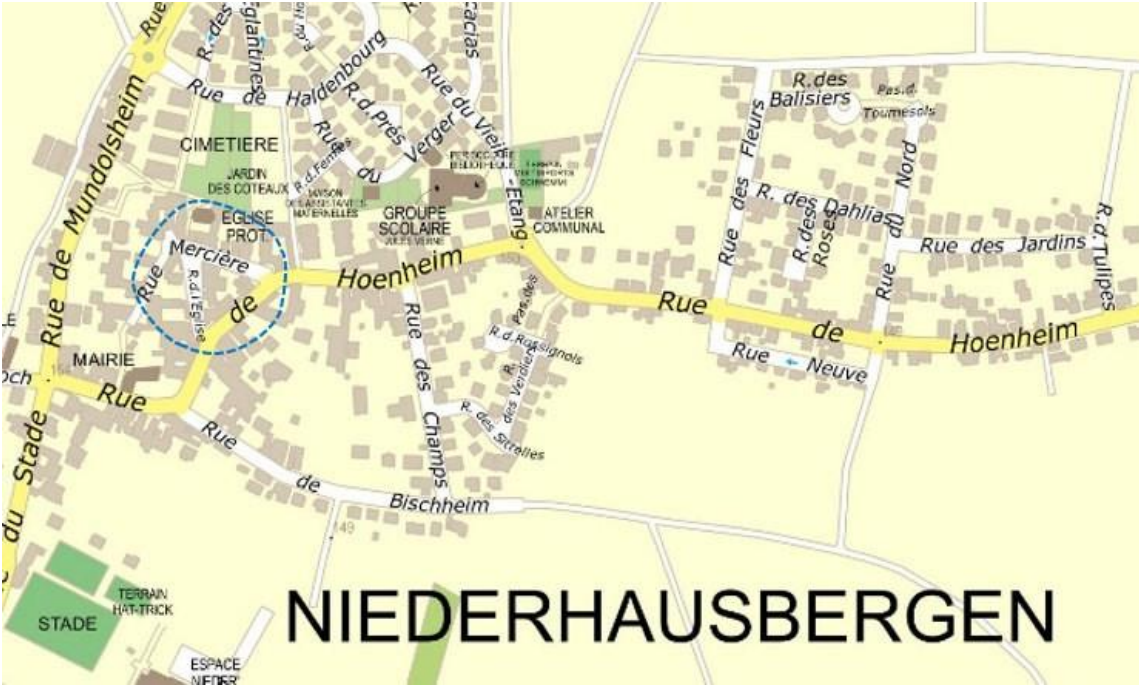

La centralité commerciale de la commune d’Oberhausbergen :

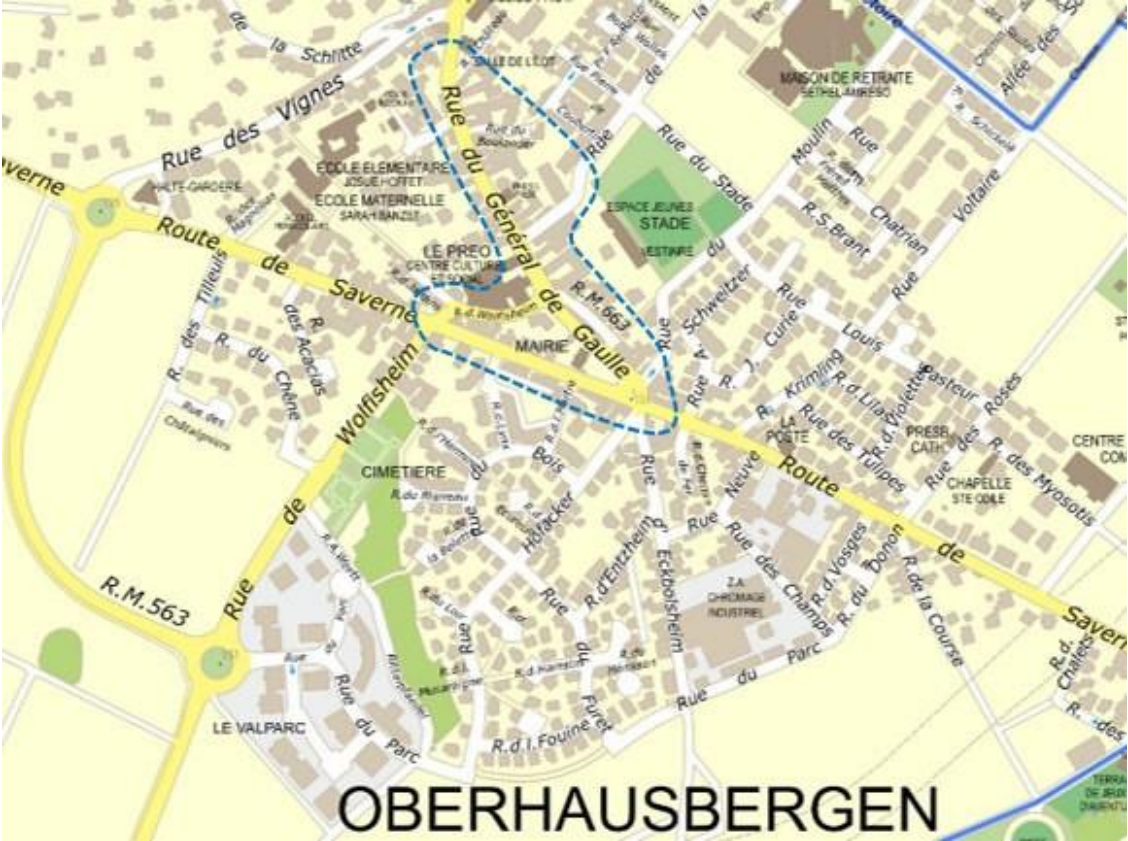

La centralité commerciale de la commune d'Oberschaeffolsheim :

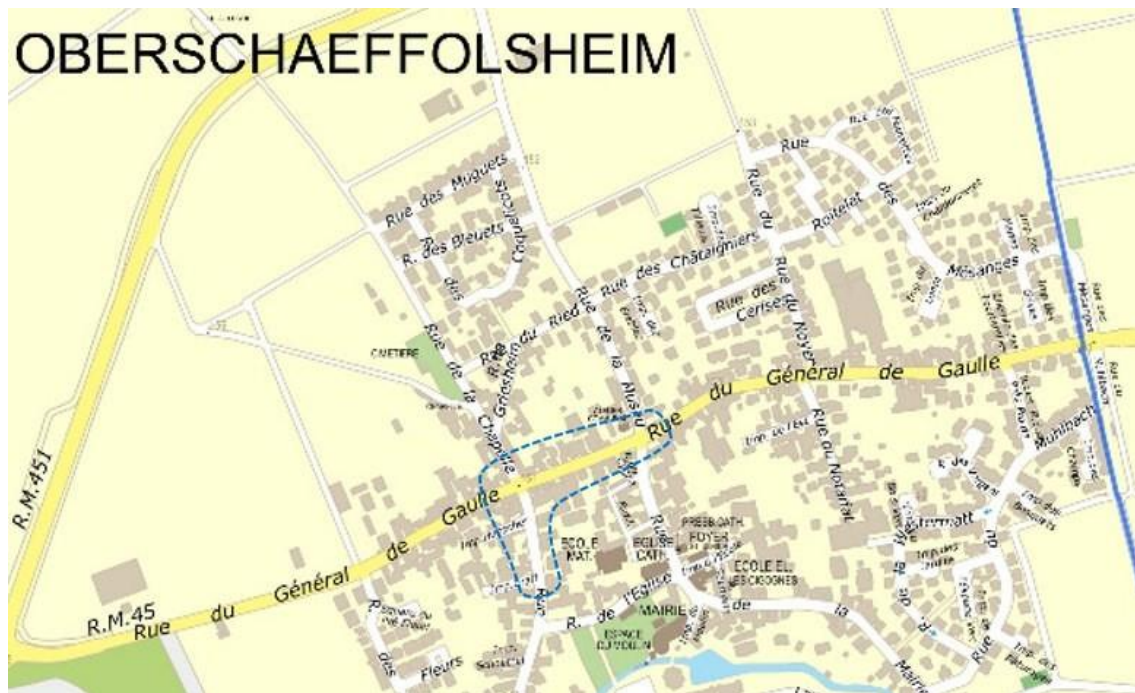

La centralité commerciale de la commune de Osthoffen :

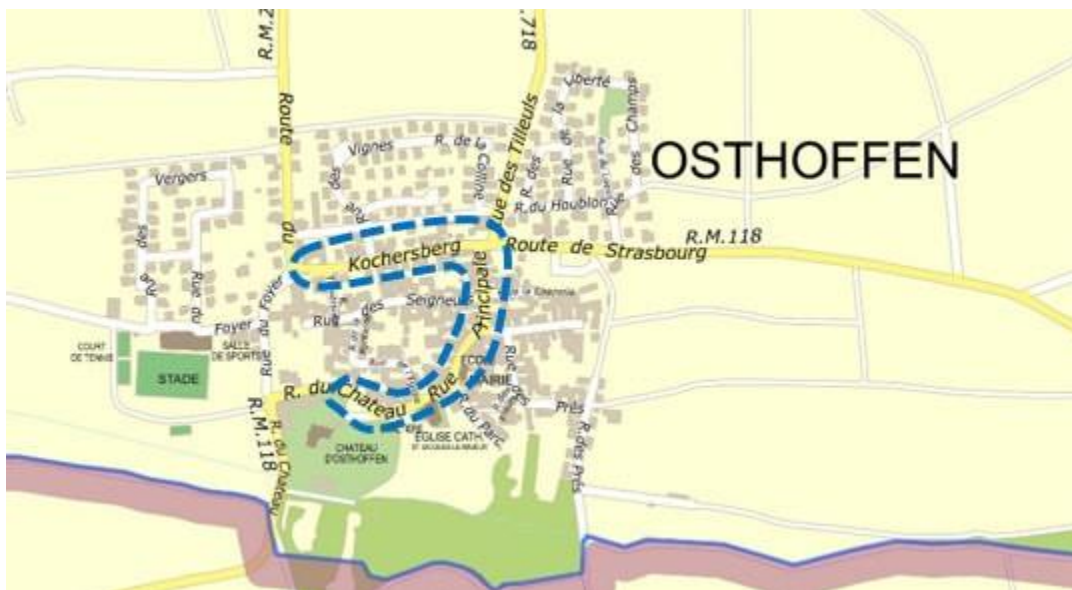

La centralité commerciale de la commune de Ostwald :

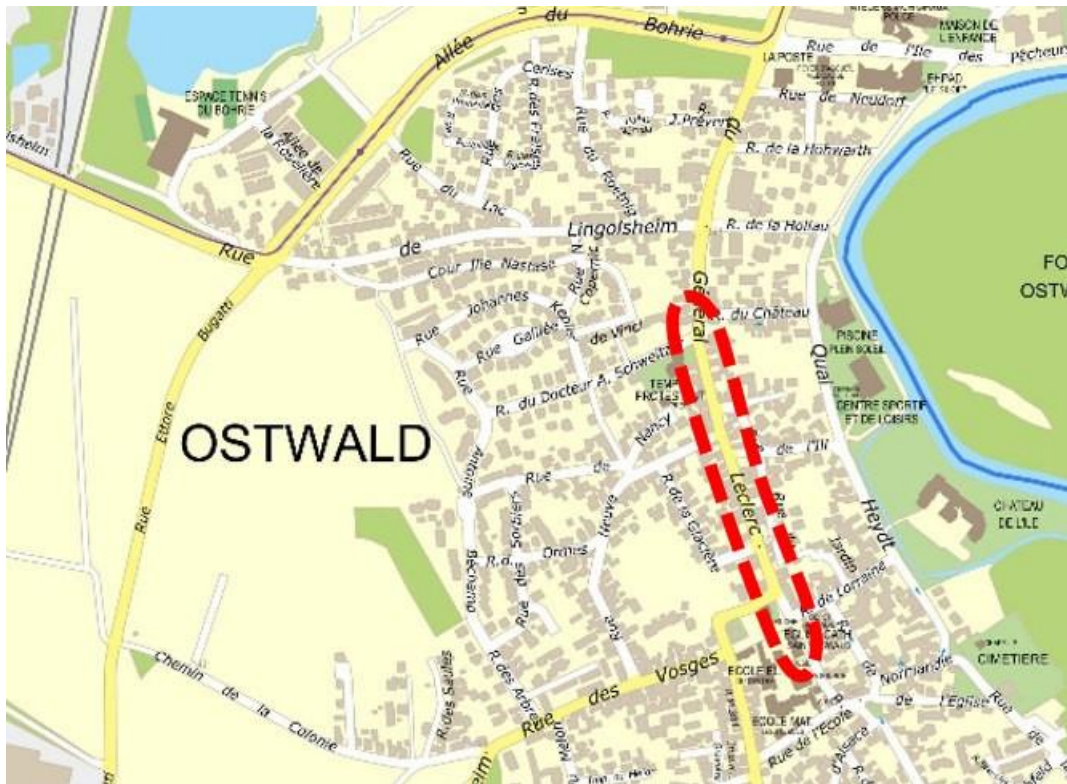

La centralité commerciale de la commune de Plobsheim :

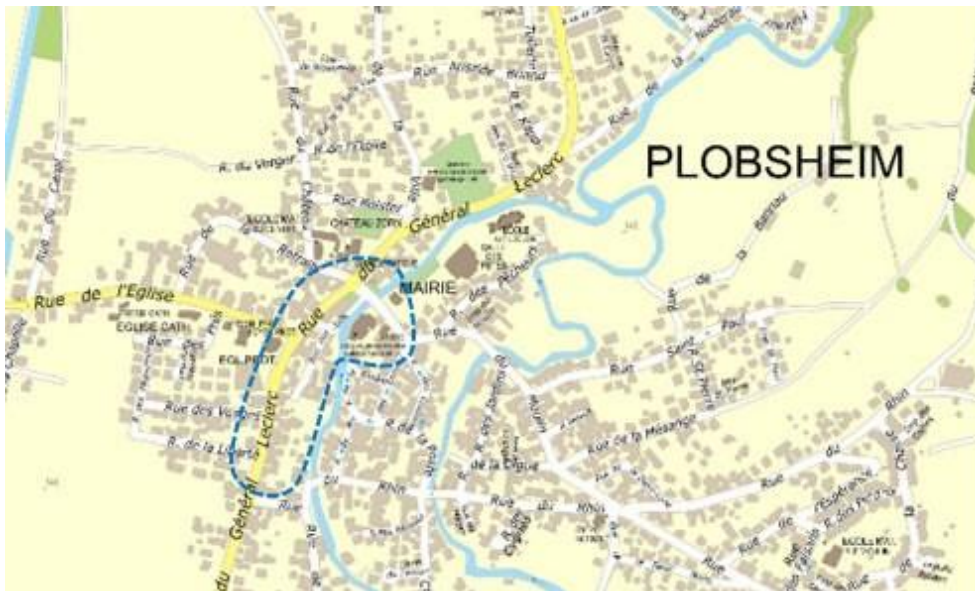

La centralité commerciale de la commune de Reichstett :



La centralité commerciale de la commune de Schiltigheim :



La centralité commerciale de la commune de Souffelweyersheim :

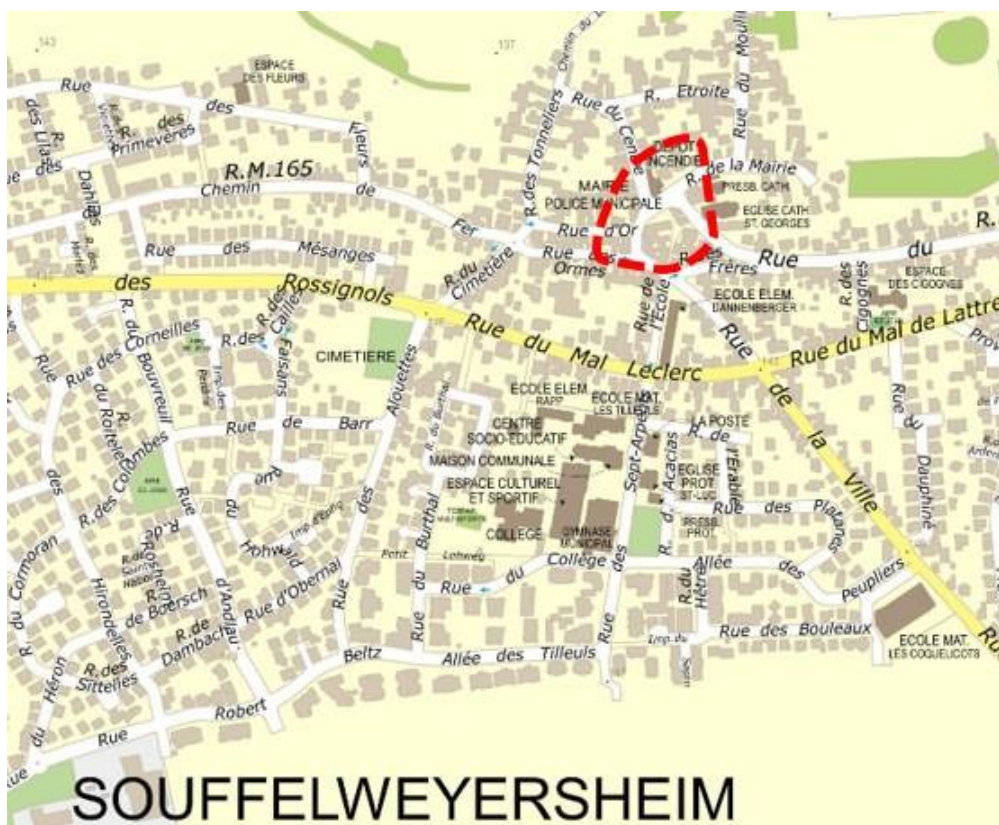

La centralité commerciale de la commune de Vendenheim :

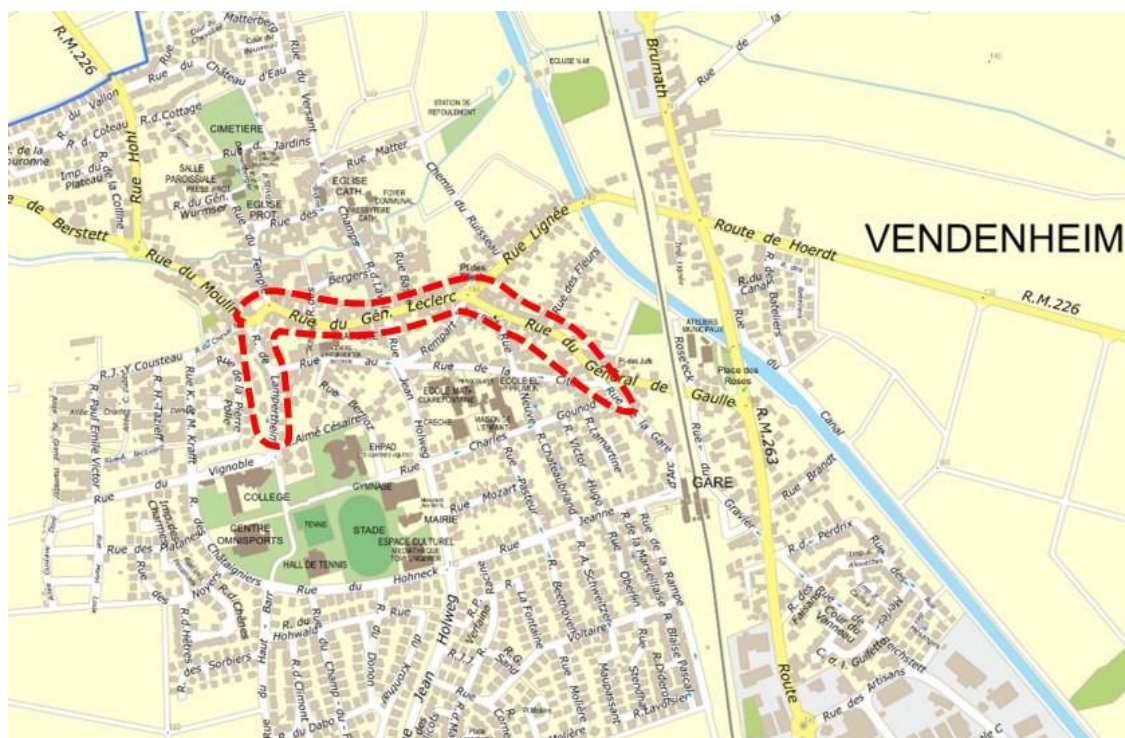

La centralité commerciale de la commune de la Wantzenau :

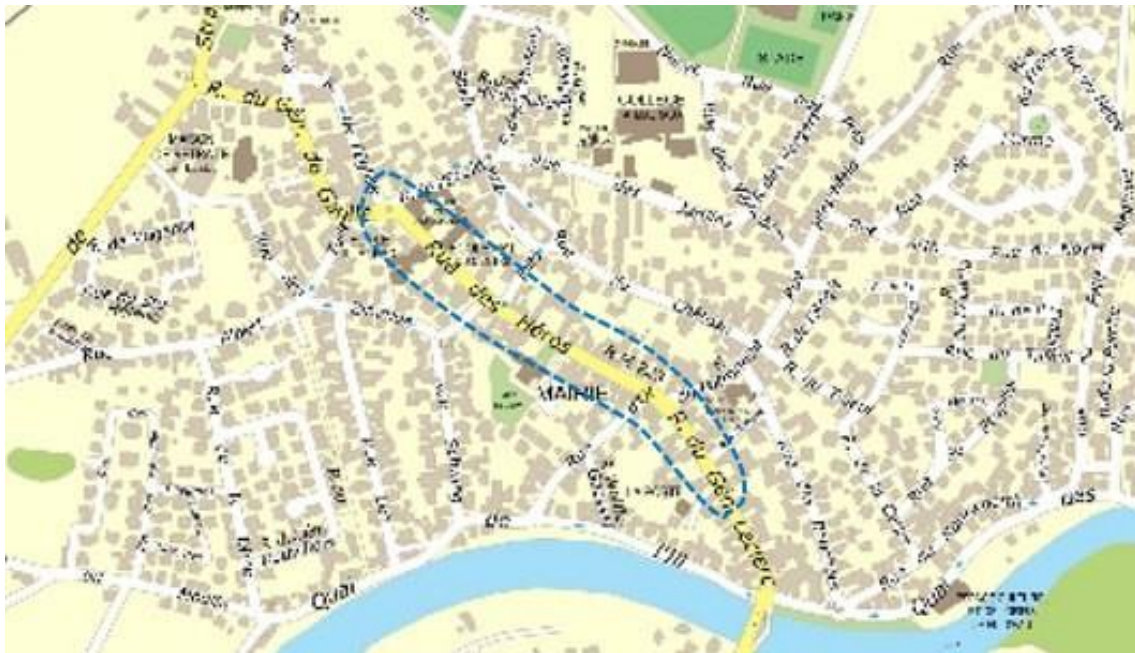

La centralité commerciale de la commune de Wolfisheim :



Les centralités commerciales de la commune de Strasbourg :

Les centralités entourées de bleu sont comprises à l'intérieur de périmètres de QPV. Les projets s'y situant et dont les dépenses éligibles sont supérieures à 15.000 € HT seront instruits et soutenus par le dispositif FEDER.

- Cronenbourg :

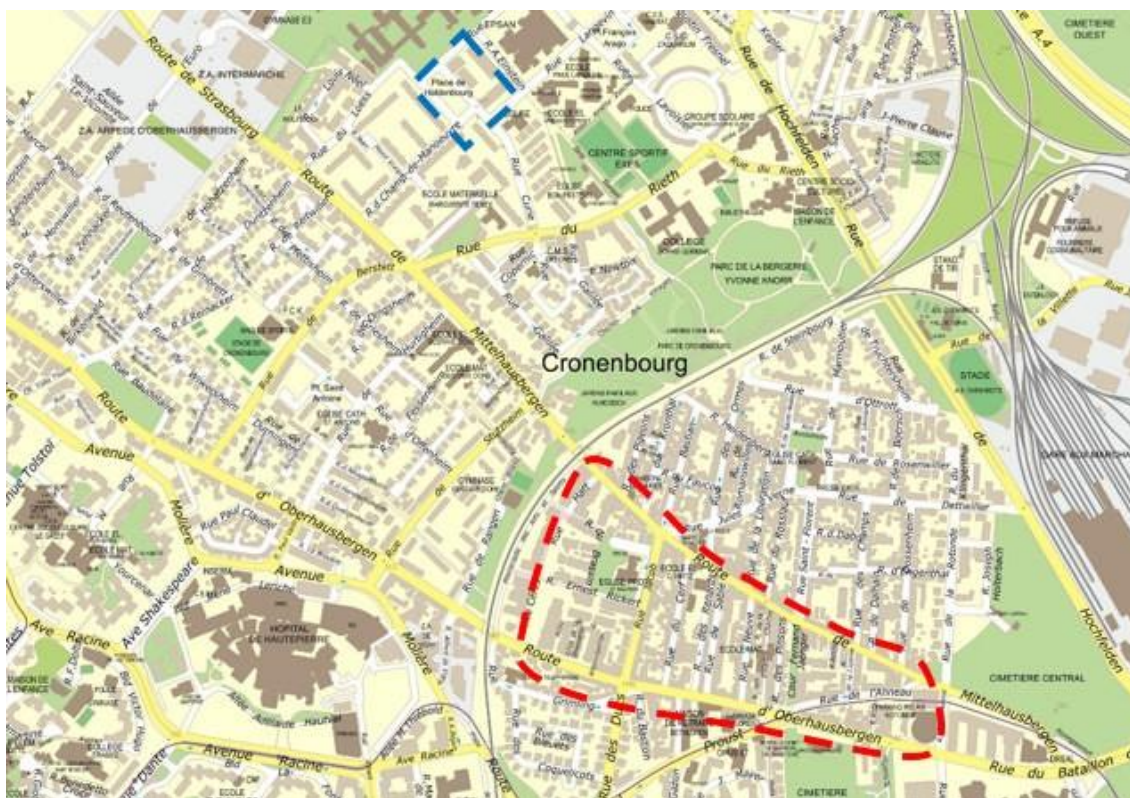

- Esplanade



- Koenigshoffen/Poteries/Hohberg

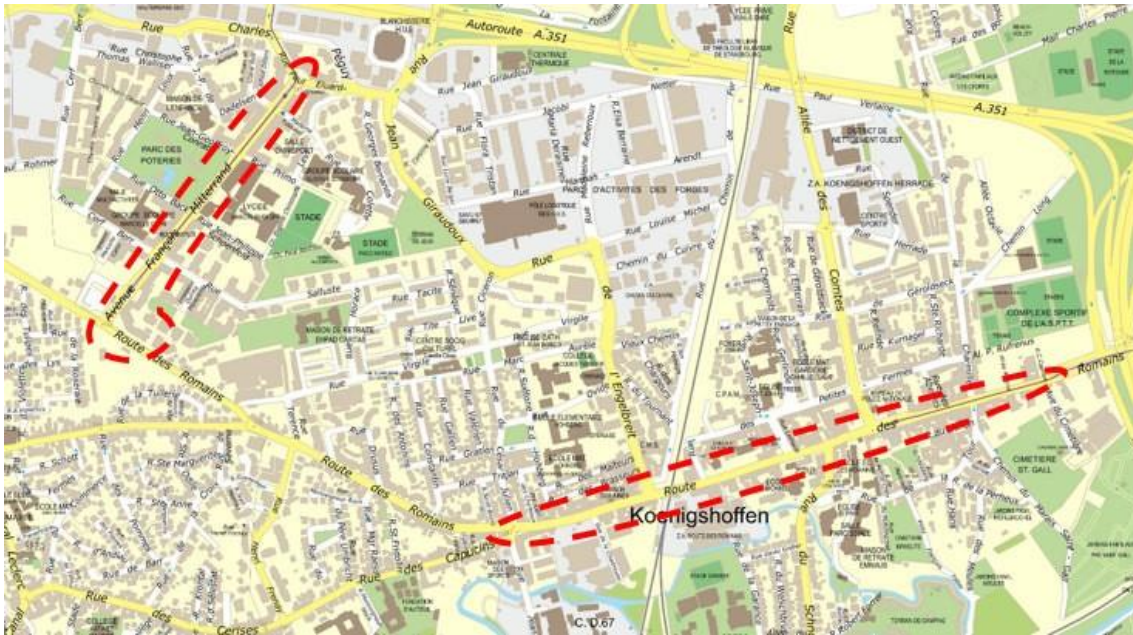

- Montagne Verte/Elsau

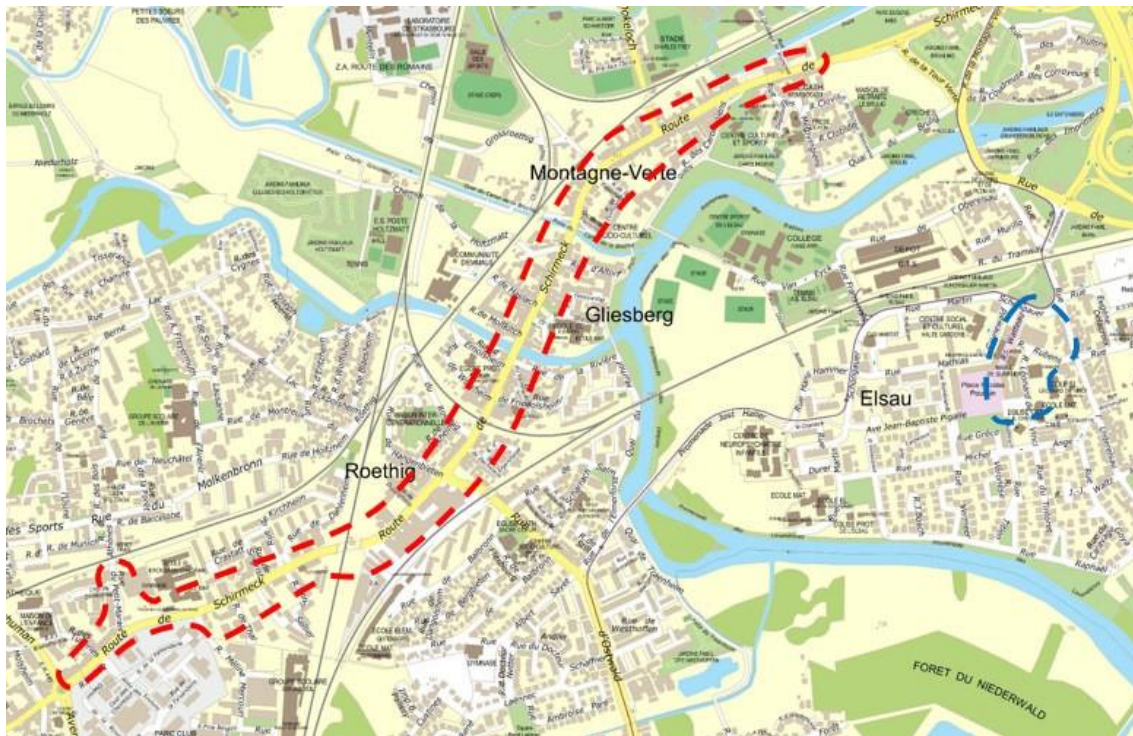

- Meinau



- Neudorf

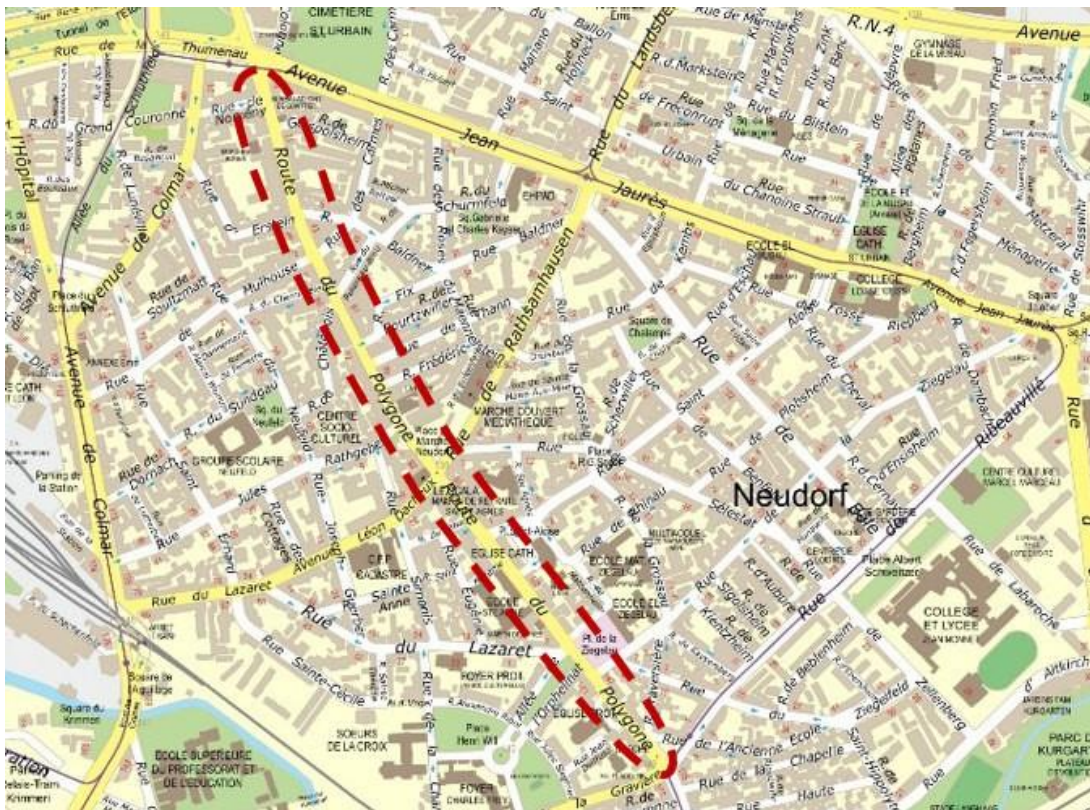

- Neuhof/Stockfeld



- Port du Rhin

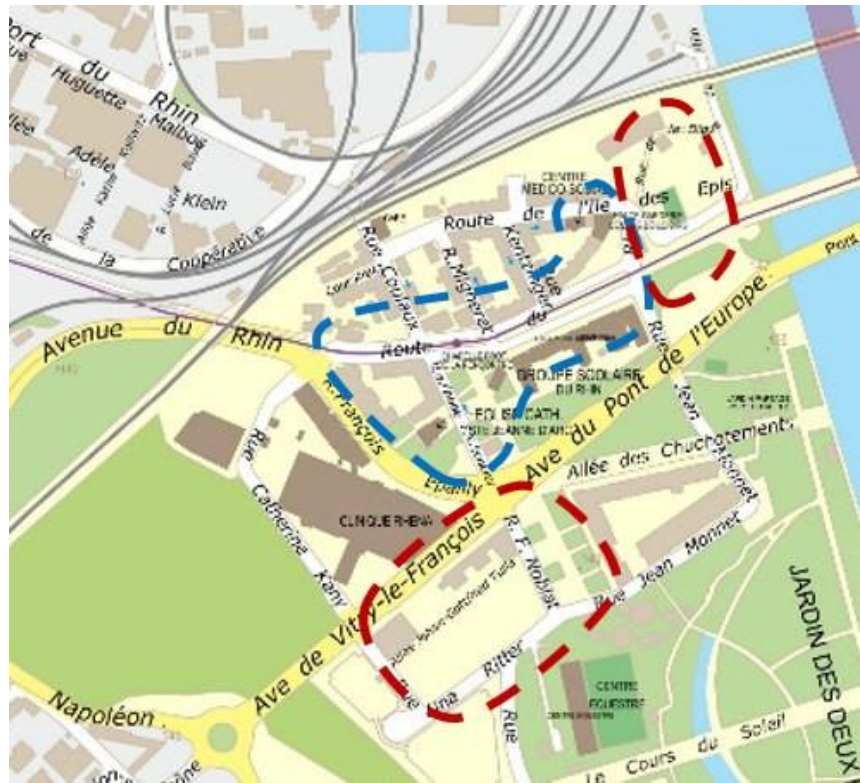

- Robertsau/Cité de l'III

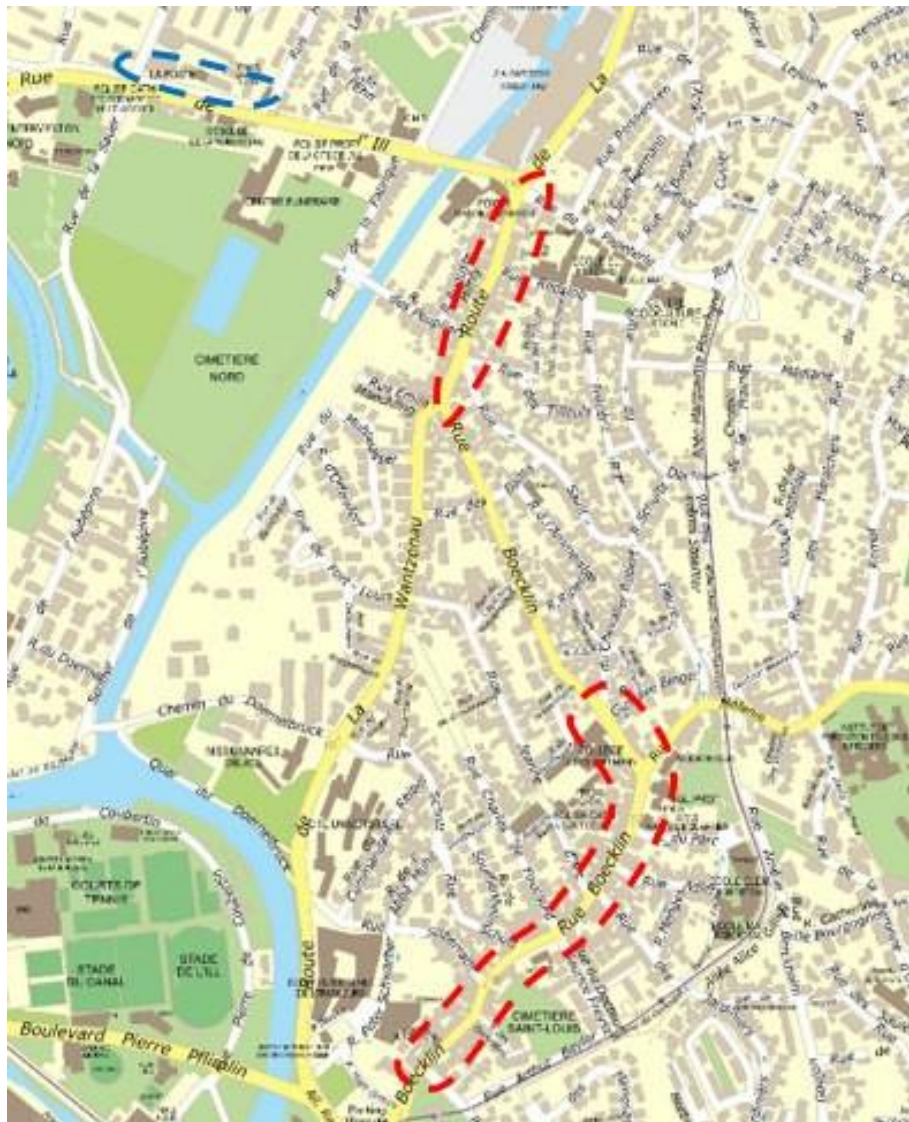

Préambule

Le tourisme est un secteur majeur de l'économie en France, en termes d'emploi ; de revenus engendrés ou de développement du territoire dans son ensemble.

Bien que résilient, le secteur doit toutefois faire face à de nouveaux enjeux qui lui imposent à la fois une vertu écologique et une nécessaire adaptation aux évolutions de la demande.

L'Eurométropole de Strasbourg a adopté en 2021 une stratégie touristique visant à développer un tourisme plus durable, plus inclusif et plus diversifié.

En effet, l'orientation de l'économie touristique vers un modèle responsable est devenue une nécessité face aux mutations du secteur, à l'accélération du dérèglement climatique et aux enjeux économiques et sociaux auxquels le secteur doit faire face. Un tourisme plus durable, plus inclusif et diversifié est un tourisme qui intègre pleinement la question de son impact social, environnemental et territorial et cherche à trouver un équilibre vertueux entre les besoins de toutes les parties prenantes à savoir les visiteurs, professionnels, et communautés d'accueil. L'Eurométropole de Strasbourg mène une politique incitative pour venir en aide aux acteurs du secteur.

Article 1 objectifs

Cet appel à projets vise à soutenir et accompagner les porteurs de projet dans la création de nouvelles offres ou dans l'amélioration de celles existantes répondant à la stratégie touristique de l'Eurométropole à savoir le développement d'un tourisme :

- **durable** : soutenir un développement équilibré du territoire tenant compte des enjeux écologiques, économiques et sociaux ; fédérer les acteurs économiques locaux s'engageant dans des démarches responsables et de transitions (écologique, sociale, numérique) au bénéfice du territoire et du tissu économique eurométropolitain,
- **inclusif** : impliquer les habitants de l'agglomération dans la politique touristique, premiers ambassadeurs de la destination, améliorer l'accueil pour tous et développer un tourisme solidaire,
- **diversifié** : valoriser l'offre de visite de l'ensemble du territoire, mettre en valeur le patrimoine des communes qui la compose et diffuser les flux sur l'ensemble de la destination. Cette offre diversifiée permettra d'attirer une clientèle plus large, plus jeune et familiale sur le territoire et de proposer un panel varié de découverte pour les clientèles ayant déjà visité « les classiques » de la destination.

Article 2 porteurs éligibles

Les porteurs de projet suivant peuvent répondre :

- Les communes de l'Eurométropole
- TPE et PME au sens communautaire (une structure est considérée comme une entreprise selon le droit européen si elle « exerce régulièrement une activité économique », ce qui est défini comme offrir des biens et services sur un marché donné),
 - Être éligibles aux aides d'État, et ne pas être considérés comme des « entreprises en difficulté » au sens de la réglementation européenne.
 - Être en règle vis-à-vis de leurs obligations juridiques, fiscales et sociales.
- quel que soit le code NAF et le statut juridique : associations, SCOP, SEM, entreprises agricoles et microentreprises incluses (entreprises individuelles, EIRL, EURL et SASU).

Article 3 Conditions d'éligibilité

Seuls les projets qui n'ont fait l'objet d'aucun commencement d'exécution à la date du dépôt de la demande de subvention feront l'objet d'une instruction par la Collectivité. Le commencement d'exécution est caractérisé, notamment, par la délivrance d'un ordre de service, l'acceptation d'un devis, la signature de l'acte d'engagement d'un marché de travaux.

La collectivité soutient des projets disposant d'un potentiel touristique, basés sur une offre structurée, durable et inclusive se situant sur le territoire de l'Eurométropole et ciblant les visiteurs et habitants du territoire. Il s'agit de projets visant à développer de nouvelles offres ou à améliorer et à valoriser des offres existantes de manière à ce qu'elles engagent la destination touristique dans la transition écologique. Les offres devront s'intégrer dans le territoire (accessibilité géographique du projet, inscription dans une offre locale de tourisme responsable plus globale, complémentarité par rapport aux autres offres du territoire et des territoires voisins en vue de lisser les flux).

Les offres proposées devront répondre obligatoirement au **critère environnemental** : par exemple mise en place d'un management environnemental, achats responsables, actions en faveur de l'économie circulaire, limitation de la consommation énergétique et d'eau, actions en faveur de l'usage des mobilités douces et transports en commun, sensibilisation à la préservation de la biodiversité, etc... L'aboutissement peut être une certification ou labellisation environnementale.

Les offres devront en plus répondre à au moins un des objectifs ci-dessous. Ceux-ci ne sont pas cumulatifs :

- **être à destination du plus grand nombre de visiteurs** (c'est-à-dire accessibles aux personnes en situation de handicap, accueil adapté à une diversité de clientèles (traduction des supports pour les clientèles étrangères), grille tarifaire adaptée, recherche de la mixité sociale, géographique, générationnelle, etc.) et en incluant les populations locales (bénéfices du projet pour les habitants, anticipation des conflits d'usages, formation, recrutement des populations locales, en difficulté, etc.),
- **permettre de diffuser les flux de visiteurs spatialement sur l'ensemble de la destination et dans le temps** (valorisation des communes de l'Eurométropole et leur patrimoine),
- **valoriser les productions locales et s'inscrire dans l'économie locale** (création d'emplois, coopérations avec le tissu économique et associatif local (culturel, social, touristique, économique), consolidation de la filière touristique responsable du territoire, réinvestissement des bénéfices sur le territoire, achats de produits locaux responsables...) et mettre en valeur ces choix auprès des visiteurs,

Le comité, composé d'élus et agents en charge du tourisme, pourra solliciter l'avis d'experts en fonction des sujets. Il sélectionnera les projets en application des critères suivants :

- Cohérence avec la stratégie tourisme de l'Eurométropole et objectifs de l'appel à projets,
- Publics ciblés ;
- Dimension durable et inclusive ;
- Effet levier de l'aide ;

L'origine géographique des porteurs de projets n'est pas déterminante néanmoins les porteurs de projets situés en dehors de l'Eurométropole devront montrer leur impact sur le territoire (créations d'emplois notamment).

Article 4 Dépenses éligibles

Le fait de candidater à l'appel à projets ne constitue en aucun cas un droit à subvention. Le bénéficiaire de la subvention est uniquement celui qui réalise et finance les dépenses. Une convention précisera les modalités de versement de la subvention. Une part d'autofinancement est attendue des porteurs de projet.

Sont éligibles les dépenses de fonctionnement et d'investissement participant directement au projet (travaux, équipements, investissements immatériels...), exception faite des dépenses suivantes :

- Les coûts du personnel de la structure ; bénévolat et les valorisations ;
- Les dépenses de fonctionnement de la structure ne relevant pas clairement du projet/programmation ;
- Achat de biens immobiliers ;
- Mise aux normes ou toute autre obligation imposée par le cadre législatif et réglementaire en vigueur (ex. handicap, sanitaires, etc.).
- Investissements lourds de travaux de rénovation énergétique

L'aide demandée ne sera mobilisable que sur les dépenses non couvertes par une aide de la Région Grand Est .

Article 5 montant du soutien

L'enveloppe budgétaire allouée à cet appel à projets est de 100 000 € pour l'année 2024.

La sélection des projets sera réalisée dans la limite de l'enveloppe budgétaire disponible. Elle sera répartie entre les projets retenus, selon les natures de projets et les montages financiers des dossiers présentés. En fonction des projets proposés, la part du financement public pourra ainsi varier. L'aide n'est pas cumulable avec d'autres aides de l'Eurométropole de Strasbourg.

Le taux d'aides maximum pour chaque projet est de 25%.

Article 6 modalités de remise des dossiers

Les dossiers seront à déposer sur le portail des aides de la collectivité : [lien](#) comprenant :

- Plan de financement prévisionnel : récapitulatif des dépenses (HT/TTC) et recettes prévisionnelles du projet (joindre les preuves de demande ou d'obtention de financements extérieurs et les devis) ;
- RIB/IBAN ;
- Certificat d'immatriculation indiquant le n° SIRET (avis de situation) de moins de 3 mois
- Une présentation de la structure et du projet.
- Les statuts de l'organisme demandeur,

Publicité de l'appel à projet: du 01/04 au 30/06/2024

Examen des projets et réunions du comité de sélection: 1^{ère} quinzaine de juillet 2024 Attribution de la subvention par vote au conseil communautaire: octobre 2024

Article 7 attribution de l'aide

Les propositions retenues seront soumises à validation des instances délibératives du Conseil de l'Eurométropole au cours du second semestre 2024. Chaque projet fera l'objet d'une convention financière fixant le montant de la subvention octroyée par l'Eurométropole de Strasbourg.

DISPOSITIF DE SOUTIEN AUX DEMARCHES DE MESURE D'IMPACT PORTEES PAR LES ACTEURS DE L'ESS SUR LE TERRITOIRE DE L'EUROMETROPOLE

1. CONTEXTE

Depuis le début des travaux collectifs sur l'innovation sociale en 2016, engagés à l'occasion du programme européen Boost'Inno, le développement de la mesure d'impact dans l'écosystème de l'ESS strasbourgeois apparaît comme un enjeu important: comment mieux expliciter, valoriser, partager, questionner les effets des actions des structures de l'ESS pour les habitants et pour le territoire ? Quelles plus-values pour le lien social, l'accès à l'emploi, la santé/l'alimentation, l'environnement, l'éducation, la culture, le développement économique...?

De nombreuses structures sur le territoire de l'Eurométropole se sont engagées dans des démarches de mesure de leur impact en s'appuyant sur des méthodes et outils variés :

- la méthode dite Social Return On Investment (SROI) pour Artenréel
- la méthode de la Cartographie des incidences pour Activ'action
- la méthode VISES portée par France Active Alsace
- la plateforme VALOR'ESS portée par l'UDES...

Il est apparu au fil des années que les méthodes sont souvent très consommatrices de temps, qu'elles requièrent un niveau d'expertise élevé, que les accompagnements externes coûtent cher, avec pour conséquence que les plus petites structures peinent à se lancer faute de temps, d'expertise interne, de moyens financiers.

L'enjeu de la démarche collective lancée par l'Eurométropole et co-portée par le collectif « Territoire 100% apprenant » est de :

- démocratiser l'accès à la mesure d'impact et d'organiser la montée en compétences de tout l'écosystème de l'ESS sur le sujet, dans une approche territoriale et coopérative
- travailler à la visibilité de ce que produit le travail des acteurs dans le champ du développement économique, du lien social et du développement durable.

De part et d'autre, collectivités et structures de l'économie sociale et solidaire, une réflexion est souhaitée sur l'action menée ensemble sur le territoire, ses ambitions, ses résultats, sur la qualité de l'offre de services proposée, sur l'engagement, sur la participation des habitants, sur les moyens de renforcer les coopérations.

Elle doit permettre :

- de se donner un langage et une culture communs sur la question de la mesure de l'impact, afin de mieux partager, mieux se comprendre
- pour tous, de réfléchir à des engagements partagés au service des habitants et du territoire.

Si certains acteurs rencontrés à l'occasion de la phase d'état des lieux émettent des réserves et appellent à la prudence qui sera nécessaire pour s'engager, le travail sur la mesure d'impact soulève l'enthousiasme parce qu'il est perçu comme un outil qui permettra de :

- redonner du sens à la relation entre ceux qui financent et ceux qui mettent en œuvre

- se questionner ensemble sur ce que l'on recherche, ce qui compte et de l'explicitier clairement
- se former ensemble à une méthode qui met en lumière l'impact des actions en explorant les différents effets et en mettant en évidence les mécanismes de la transformation, de l'innovation et les leviers dans le champ des transitions.

Ainsi fin 2022, la Ville et l'Eurométropole, en partenariat avec le collectif « Territoire 100% apprenant », ont entamé une démarche d'accompagnement des acteurs de l'ESS qui souhaitent démarrer ou poursuivre une mesure de leur impact social et environnemental.

Après une année 2023 consacrée à un premier état des lieux, avec un questionnaire et une série d'ateliers d'échanges, les expériences des uns et des autres ont été capitalisées dans un premier livrable, les attentes et besoins ont été recueillis.

L'ensemble des matériaux collectés a nourri l'écriture d'un cahier des charges pour une prestation de formation/accompagnement qui démarre en janvier 2024 pour 18 mois. Des temps d'apprentissage collectifs et de mise en pratique sont proposés tout au long de l'année. En plus, les structures peuvent mobiliser l'expertise du prestataire pour des besoins internes.

Des groupes d'entraide entre pairs portés par le collectif « Territoire 100% apprenant » viennent appuyer les structures qui souhaitent travailler ensemble en-dehors des temps de présence des experts.

2. ENJEUX ET OBJECTIFS

Les expériences sur le territoire et au-delà montrent que ces différentes modalités d'accompagnement ne permettront pas à toutes les structures de mener une mesure d'impact jusqu'à la production d'un livrable final ou la mise en place d'un système de suivi-évaluation des impacts, intégré au pilotage de la structure et opérationnel.

Des manques et des blocages peuvent apparaître à toutes les étapes :

- la mise en place du cadre : définition vision / missions et mobilisation de tous les acteurs de la structure, notamment la gouvernance (membres du conseil d'administration, bénévoles...)
- la création de l'architecture du système de suivi-évaluation : questions évaluatives, indicateurs, marqueurs de progrès
- la collecte des données : outils et modalités de collecte, calendrier, tableau des rôles
- l'analyse et le traitement des données
- la formalisation / diffusion.

C'est tout le sens de ce dispositif de soutien dont l'objectif est de permettre aux structures de l'ESS de mobiliser des moyens spécifiques pour mener leur démarche de mesure d'impact jusqu'à son terme.

3. BENEFICIAIRES

Toute association, entreprise coopérative (SCOP ou SCIC), entreprise agréée ESUS qui a son siège sur le territoire de l'Eurométropole ou y exerce une activité régulière peut être bénéficiaire du dispositif de soutien.

Dans la mesure où l'objectif de ce dispositif de soutien est de démocratiser l'accès aux pratiques de mesure d'impact pour les structures qui n'auraient pas la possibilité d'y recourir faute d'expertise, de ressources humaines dédiées ou de moyens, sont exclus des bénéficiaires :

- les mutuelles
- les banques
- les fondations
- les réseaux ou fédération d'acteurs.

Cas particulier : il existe des fédérations d'acteurs qui mènent des actions de proximité tant que porteur de projet direct, sur un territoire. De telles demandes seront analysées au cas par cas par le comité d'examen des projets.

2. SUBVENTION ALLOUÉE

Montant de l'aide

Le montant total de la dotation du dispositif est de cinquante mille euros (50 000 €) pour l'année 2024. Il est prévu d'octroyer un montant maximum de 5 000 € par projet.

Le montant total de la subvention versée ne pourra excéder 80% du montant global des dépenses éligibles du projet.

Modalités de versement de la subvention

Compte-tenu du fait que le montant maximal de la subvention est fixé à 5 000€, la subvention sera versée en une seule fois après l'annonce des lauréats et le vote de la subvention en Conseil de l'Eurométropole.

3. DEPENSES ELIGIBLES

La subvention allouée doit permettre à la structure de mener jusqu'à terme sa démarche de mesure d'impact. Sont ainsi éligibles toutes les dépenses qui permettront de lever des blocages aux différentes étapes. Pour illustration non exhaustive :

- **à l'étape de mise en place du cadre**
pour la définition du cadre de travail et la mobilisation des forces vives de la structure, il pourra être fait appel à des facilitateurs qui soutiendront le travail de réflexion, d'élaboration, de rédaction.
- **à l'étape de création de l'architecture du système de suivi-évaluation**
la subvention peut financer des ressources humaines qui appuieront la structure dans la définition de ses questions évaluatives, le choix des indicateurs ou des marqueurs de progrès adaptés aux capacités de collecte, l'identification des modalités de collecte les plus intéressantes.
- **à l'étape de la collecte des données**
la subvention peut financer des ressources humaines sous différentes formes (experts sociologues, animateurs de focus groupes, stagiaires, apprentis, personnes engagées dans un parcours d'insertion...) pour la collecte de données quantitatives ou qualitatives type enquêtes

par questionnaires, tables rondes, entretiens, récits de vie...)

- **à l'étape d'analyse et traitement des données :**

la subvention peut prendre en charge des ressources humaines en appui, en charge de l'analyse des données, le traitement des données, leur hiérarchisation, leur organisation

- **à l'étape de formalisation / diffusion :**

la subvention peut financer l'intervention de ressources humaines de différents champs : réalisation d'un poster / d'une plaquette de synthèse des résultats en data visualisation, réalisation d'une vidéo de présentation des résultats de la mesure d'impact, appui à l'organisation d'une conférence de presse...

Le coût total d'une action est constitué de l'ensemble des coûts directement imputables à cette action.

Les dépenses éligibles, telles que définies ci-dessous doivent :

- être strictement rattachées à la réalisation de l'action ;
- concerner le territoire métropolitain ;
- être réalisables sous 12 mois ;
- avoir un niveau de structuration et de maturité suffisant ;
- doivent avoir été engagées avant le 31 décembre 2024.

Dépenses de personnel :

Les dépenses de personnel prises en compte ne concernent que les personnels affectés directement à l'action. Elles sont décaissées par le bénéficiaire ; elles sont nécessaires à la réalisation de l'action.

Sont compris dans les dépenses de personnel :

- Les salaires y compris primes et indemnités ;
- Les charges sociales afférentes (cotisations sociales patronales et salariales) ;
- Les indemnités de stage ;
- Les prestations sociales obligatoires.

Dépenses prestations de services et prestations intellectuelles

Au-dessus d'une dépense totale 4 000 € liée au projet subventionné, la structure bénéficiaire est tenue de rendre compte d'une bonne utilisation des deniers publics. Concrètement, le choix du prestataire doit faire suite à une forme de mise en concurrence, qui peut prendre la forme d'une sélection entre trois devis ou toute autre modalité de son choix.

Dépenses de TVA

Pour les bénéficiaires assujettis à la TVA, la part de TVA non récupérable sur les dépenses éligibles au projet constitue une dépense éligible, sur présentation d'un justificatif attestant du taux de TVA non récupérable.

Dans une logique de complémentarité de l'action publique, l'aide demandée ne sera mobilisable que sur les dépenses non couvertes par une aide de la Région Grand Est.

4. CALENDRIER

L'examen des demandes de soutien se déroulera en deux vagues :

- première vague :
 - lancement de l'appel à demandes de soutien : 1^{er} avril 2024
 - date de clôture : 19 avril 2024 à 12h00
 - comité d'examen des projets : 29 avril 2024
 - annonce des lauréats : mai 2024

- deuxième vague
 - lancement de l'appel à demandes de soutien : 3 juin 2024
 - date de clôture : 21 juin 2024 à 12h00
 - comité d'examen des projets : 1^{er} juillet 2024
 - annonce des lauréats : juillet 2024.

5. DOSSIER DE CANDIDATURE

Les structures qui sollicitent un soutien du dispositif devront obligatoirement fournir les pièces suivantes :

- dossier de candidature dûment complété comprenant :
 - une présentation de la structure et de l'équipe en charge du projet ;
 - une présentation détaillée du projet et de ses objectifs sur la base des critères d'évaluation détaillés plus bas dans le présent règlement ;
 - une présentation de la démarche et des livrables du projet ;
 - une présentation du budget du projet en dépenses et recettes.
- relevé d'identité bancaire (RIB)
- preuve d'existence de l'entité légale postérieure à décembre 2022 (Kbis).
- dernière liasse fiscale complète ou à défaut dernier bilan et compte de résultat pour les entreprises.

Tout dossier incomplet, ou comportant des informations mensongères, sera considéré comme nul.

6. CRITERES DE SELECTION

La décision d'accompagnement sera prise sur la base des critères suivants :

Clarté de l'exposé
Cohérence avec la démarche globale de pilotage de la structure
Portage de la démarche de mesure d'impact par les instances de gouvernance
Capacité à mener à bien le projet : degré de maturité de la démarche, ressources humaines dédiées au suivi

Durant l'instruction des dossiers, des auditions et pièces complémentaires aux dossiers de réponses pourront être organisées et/ou demandées.

Ce dispositif de soutien aux démarches de mesure d'impact n'a pas vocation à se substituer aux autres accompagnements proposés par les acteurs du territoire. À ce titre, dans le cas d'actions

présentées qui relèveraient d'autres programmes, l'Eurométropole de Strasbourg pourra orienter le porteur de projet vers d'autres dispositifs plus adaptés.

L'avis du comité d'examen des projets est consultatif. Ses recommandations seront soumises à l'élu en charge de l'Economie sociale et solidaire, ou à son représentant, qui validera la sélection des lauréats.

Tout membre du jury ayant un lien juridique ou d'affaires avec un candidat devra s'abstenir de participer à la délibération concernant le projet.

Les membres du jury et toutes les personnes ayant accès aux dossiers déposés dans le cadre du présent appel à projets s'engagent à garder confidentielle toute information relative aux projets.

7. CONTROLE TECHNIQUE ET FINANCIER

L'Eurométropole de Strasbourg se réserve la possibilité d'organiser, pendant la durée du projet, une visite sur site en concertation avec le bénéficiaire.

Le bénéficiaire doit pouvoir justifier de l'affectation au projet du personnel financé ainsi que de toutes les dépenses réalisées sur la subvention.

Le bénéficiaire doit être en mesure de fournir tous les documents et justificatifs administratifs, comptables et juridiques relatifs à l'utilisation de la subvention.

8. PROPRIETE INTELLECTUELLE

L'Eurométropole de Strasbourg n'acquiert aucun droit de propriété intellectuelle en qualité de financeur.

9. ENGAGEMENTS DES PARTIES

Engagement de la part des porteurs de projet

Les lauréats du dispositif de soutien s'engagent à :

- utiliser les fonds octroyés conformément à l'action retenue
- ne pas solliciter auprès de la collectivité d'autre subvention destinée à couvrir la solution financée dans le cadre du présent appel à projets
- faciliter le contrôle par les services de la collectivité de la bonne utilisation de l'aide accordée, notamment en permettant l'accès aux documents administratifs et comptables
- faire état du soutien de la collectivité dans leur communication et dans les médias

Engagement de la collectivité

La collectivité s'engage à accompagner la mise en œuvre de la démarche de mesure d'impact et en particulier à :

- faciliter la mise en relation avec toute personne-ressource, partenaire ou instance de travail susceptible d'apporter sa contribution à la bonne marche du projet
- valoriser l'expérimentation grâce aux moyens de communication dont elle dispose.

10. CONTACT

Pour toute information concernant le dispositif de soutien aux démarches de mesure d'impact pour les structures de l'ESS, votre contact est :

Virginie MANINA Virginie.MANINA-MORSCHIEDT@strasbourg.eu Chargée de mission
Économie sociale et solidaire

Direction du développement économique et de l'attractivité

11. REVISION DU REGLEMENT DU DISPOSITIF

Ce règlement vaut pour la phase d'expérimentation du dispositif sur toute l'année 2024, il est susceptible d'être révisé suite aux enseignements qui pourront être tirés du bilan qui en sera réalisé après une année de fonctionnement.

Convention relative à la complémentarité de l'action publique entre la Région Grand Est et l'Eurométropole de Strasbourg dans le champ des aides aux entreprises : délégation et/ou co-financement

ENTRE les soussignés :

La Région GRAND EST, 1 Place Adrien Zeller – B.P. 91006 – 67070 Strasbourg CEDEX, représentée par le Président du Conseil régional dûment habilité à l'effet de signer la présente par décision de la Commission permanente du Conseil régional n° XXX du 19/04/2023, ci-après désignée par le terme : « la Région »,

D'UNE PART,

ET

L'EUROMETROPOLE DE STRASBOURG, sis indiquer l'adresse, représentée par sa Présidente Madame, Pia IMBS, dûment habilité à l'effet de signer la présente par la délibération du Conseil métropolitain° XXX en date du 28/03/2024 ci-après désignée par le terme : «la Métropole»,

D'AUTRE PART,

- VU** le traité instituant l'Union Européenne et notamment ses article 107 et 108 ;
- VU** la loi n°2014-58 du 27 janvier 2014 de Modernisation de l'Action Publique Territoriale et d’Affirmation des Métropoles (MAPTAM) ;
- VU** la loi n°2015-991 du 7 août 2015 portant Nouvelle Organisation Territoriale de la République NOTRe) ;
- VU** le Code Général des Collectivités Territoriales et notamment ses articles L.1511-1, L.1511-2 et L.1511-7 ;
- VU** la délibération n°23SP-1734 du 12 octobre 2023 du Conseil Régional Grand Est approuvant le Schéma Régional de Développement Économique, d’Innovation et d’Internationalisation (SRDEII) ;
- VU** l'arrêté préfectoral du préfet de la Région Grand Est n° _____ du _____ approuvant l'adoption par le Conseil Régional Grand Est du SRDEII ;
- VU** la politique régionale en faveur du développement économique et ses dispositifs d'aides ;
- VU** la délibération n° indiquez numéro de rapport CP du 19/04/2024 du Conseil Régional Grand Est approuvant la présente convention ;
- VU** la délibération n° indiquez numéro de délibération du 28/03/2024 de la Métropole approuvant la présente convention.

EXPOSE PREALABLE

Depuis la loi NOTRE, la Région a compétence exclusive en matière d'aide au développement économique hors immobilier d'entreprise (article L1511-3 du code général des collectivités territoriales).

Cette compétence s'exerce par le biais du Schéma Régional de Développement Économique d'Innovation et d'Internationalisation (SRDEII) défini et adopté par la Région suivant une procédure d'élaboration spécifique.

Le SRDEII voté en Assemblée Plénière le 12 octobre 2023 (23SP-1734), « *organise, sur le territoire régional, la **complémentarité des actions** menées par la région en matière d'aides aux entreprises avec les actions menées par les **collectivités territoriales et leurs groupements*** » (art L4251-13 CGCT).

À ce titre, il fixe le cadre et la coordination des différentes interventions de la Région.

La Région doit ainsi organiser les interventions des collectivités territoriales et de leurs groupements en la matière.

Les dispositions relatives à la compétence régionale en matière de développement économique figurent notamment l'article L1511-2 du Code général des collectivités territoriales (CGCT).

Cet article permet à la Région :

- de signer des conventions avec des communes ou leurs groupements en vue de la participation au financement des aides et des régimes d'aides mis en place par la Région.

Lesdites aides revêtent la forme de prestations de services, de subventions, de bonifications d'intérêt, de prêts et d'avances remboursables à taux nul ou à des conditions plus favorables que les conditions de marché ;

- de déléguer l'octroi de tout ou partie de ces aides dans les conditions de l'article L1111-8 du CGCT.

Ces conventions souscrites entre les communes ou leurs groupements (EPCI) et la Région permettent une intervention sur les champs suivants :

- le financement des projets de création ou d'extension d'activités économiques (article L.1511-2-I du CGCT) ;
- le financement des entreprises en difficulté (article L.1511-2-II du CGCT) ;
- la participation auprès d'organismes mentionnés au 4 de l'article 238 bis du code général des impôts ayant pour but exclusif de participer à la création ou à la reprise d'entreprises et aux organismes mentionnés au 1 de l'article L. 511-6 du code monétaire et financier qui participent à la création d'entreprises (article L.1511-7 du CGCT) ;
- la participation au capital des sociétés de capital-investissement, des sociétés de financement interrégionales ou propres à la région ainsi que des SEM et des sociétés ayant pour objet l'accélération du transfert de technologies (article L.4211-1-8 du CGCT) ;
- la souscription de parts dans un fonds de capital investissement à vocation régionale ou interrégionale (article L.4211-1-9 du CGCT).

La Région a souhaité consacrer un chapitre du SRDEII à la complémentarité de l'action publique et poser un principe visant à « Accroître l'effet levier des politiques publiques ».

Ainsi, selon la politique concernée et les objectifs recherchés, la Région souhaite pouvoir autoriser les communes et leurs groupements (EPCI) à intervenir en complémentarité de ses aides et définir les conditions et les modalités dans lesquelles ont lieu cette intervention. Cette complémentarité pourra s'opérer dans une logique de délégation dès lors que la Région n'intervient pas et/ou de cofinancement dans des cas spécifiques. **Ces aides devront en tout état de cause être en conformité avec les orientations du SRDEII.**

La Métropole, souhaitant s'investir dans le développement économique et l'emploi du territoire régional et renforcer la coopération en la matière, a expressément manifesté sa volonté d'intervenir auprès des entreprises de son territoire.

Ceci exposé, il est convenu et arrêté entre les parties ce qui suit :

Article 1 : ACTIONS COMPLEMENTAIRES EN MATIERE D'AIDE

En conformité avec le Schéma Régional de Développement Économique d'Internationalisation et d'Innovation (SRDEII) et avec l'article L.1511-2 du CGCT précité, les Parties ont décidé de conclure la présente convention à titre de convention de financements complémentaires de la politique régionale en faveur du développement économique.

Cette convention concerne à la fois :

- les aides directes c'est-à-dire les aides attribuées aux entreprises par le biais des dispositifs mis en place par la collectivité
- et les aides indirectes c'est-à-dire les aides attribuées aux organismes du territoire intervenant sur champ du développement économique et apportant un accompagnement aux entreprises du territoire.

Article 2 : AIDES CONCERNEES PAR LA CONVENTION

La présente convention de financements complémentaires porte sur les aides directes et indirectes listées et détaillées en annexe 1. Pour le cas des aides, il est précisé dans ce tableau si la collectivité intervient dans le cadre d'une délégation de la Région ou dans le cadre d'un cofinancement adossé à un dispositif régional.

Les modalités d'interventions des aides sont également précisées en annexe 1.

Les aides mises en œuvre dans le cadre de la présente convention peuvent s'inscrire dans un régime d'aide existant au sens du droit européen, notifié ou exempté de notification.

Toutes modifications ultérieures liées aux aides mentionnées devront être portées à la connaissance de la Région avant application et au besoin faire l'objet d'un avenant.

Article 3 : ENGAGEMENTS DE LA COLLECTIVITE

La Métropole est responsable de la légalité des aides qu'elle accorde en application de la présente convention et plus généralement de la réglementation tant nationale que communautaire (notamment régimes d'aide exemptés ou notifiés) y afférente.

Cette convention ne donne autorisation d'intervention à la Métropole que sur les aides citées en annexe 1. Toute autre aide sortant du champ d'application des dispositifs mentionnés en annexe 1 nécessitera un avenant ou l'établissement d'une autre convention s'il s'agit d'une aide spécifique ou exceptionnelle.

A ce titre, elle s'engage :

- à transmettre à la Région toute information relative aux aides attribuées, à cet effet un outil dématérialisé pourra être proposé par la Région ;
 - à travailler en partenariat avec la Région et en particulier la Maison de la Région du territoire compétent tout nouveau dispositif ou évolution de dispositif et à partager de manière fluide toutes informations sur des aides attribuées à des entreprises en suivi partagé ;
 - à respecter la réglementation européenne en vigueur lors de l'attribution de l'aide et la procédure d'information liée à la mise en œuvre de l'aide. Toute modification apportée à cette réglementation européenne devra être prise en compte afin de modifier en conséquence les dispositifs et aides concernées ;
 - à communiquer systématiquement aux bénéficiaires les aides mentionnées dans cette convention l'information que la Région a autorisé la collectivité ou l'EPCI à verser cette aide par conventionnement, conformément au SRDEII et à la loi NOTRe. Cette communication se fera dans les courriers de notification de l'aide aux bénéficiaires, dans les arrêtés ou conventions attributives de subvention et dans les supports de communication de l'aide (plaquettes, site internet, articles de journaux interne ou presse, etc.) ;
 - à transmettre à la Région un rapport annuel des aides qu'il a mis en place dans le cadre de la présente convention au cours de l'année civile précédente dans les formes demandées par la Région, et à toutes sollicitations de la Région concernant le bilan annuel des aides d'Etat que la Région doit produire conformément à l'article L.1511-1 du CGCT ;
 - à participer aux différentes instances de gouvernance mises en place par la Région :
- le Comité des Collectivités Locales, instance de gouvernance du SRDEII, au côté de la Région et toutes collectivités ayant signé une convention avec la Région dans le cadre du SRDEII ;

- le Réseau territorial d'animation des développeurs économiques animé par la Maison de la Région du territoire.

Article 4 : ENGAGEMENTS DE LA REGION

La Région s'engage à laisser la Métropole octroyer des aides en complément de ses propres aides aux entreprises et organismes dans le respect des dispositifs mis en place par la Région et/ou en délégation tel que précisé en annexe 1.

La Région s'engage à informer la Métropole de tous changements intervenant dans ses dispositifs à travers notamment ses Réseaux territoriaux d'animation des développeurs économiques animés par les Maisons de la Région. La Région s'engage par ailleurs à associer le Comité des Collectivités Locales.

Toutes modifications apportées par la Région à ses dispositifs d'intervention pouvant remettre en cause les dispositifs de la Métropole et feront l'objet d'un avenant.

Article 5 : SUIVI - COORDINATION

La Région et la Métropole s'informent mutuellement et périodiquement, a minima annuellement, de la mise en œuvre de cette convention ainsi que de leurs intentions ou décisions d'évolutions de leurs dispositifs dans les domaines concernés.

Elles veilleront conjointement à la bonne coordination et au suivi des aides octroyées.

À cette fin, la Métropole participera aux réunions du Réseau territorial d'animation des développeurs économiques animé par la Maison de la Région du territoire, et à toutes revues de projets mises en place par cette dernière. Elle participera par ailleurs au Comité des Collectivités locales dans l'optique de porter des réflexions sur la complémentarité de l'action publique avec les autres collectivités mettant en place des aides aux entreprises.

Article 6 : DATE D'EFFET ET DUREE DE LA CONVENTION

La présente convention prend effet à compter de la date de signature par la Région pour une durée allant jusqu'au 31/12/2028.

Toute modification des termes de la présente convention doit faire l'objet d'un avenant écrit entre les Parties.

Article 7 : RESILIATION DE LA CONVENTION

En cas de non-respect par l'une des parties des engagements respectifs inscrits dans la présente convention, celle-ci pourra être résiliée de plein droit par l'une ou l'autre des parties à l'expiration d'un délai d'un mois suivant l'envoi d'une lettre recommandée avec accusé de réception valant mise en demeure.

Ladite convention pourra avant son expiration, être résiliée de plein droit, par l'une ou l'autre des parties par notification écrite en cas de force majeure ou pour tout motif d'intérêt général.

Article 8 : REGLEMENT DES LITIGES

En cas de litige que les parties n'auraient pu résoudre par voie amiable, y compris transactionnelle, les litiges issus de la présente convention seront soumis au Tribunal administratif de Strasbourg.

Fait à Strasbourg, en 2 exemplaires,
Le

Pour la Métropole

Pour la Région

Pia IMBS

Franck LEROY

Enjeux/Actions (saisie par l'EPCI ou la Commune)	Nom du dispositif (saisie par l'EPCI ou la Commune)	Objectif (saisie par l'EPCI ou la Commune)	Cible (bénéficiaires, filières...) (saisie par l'EPCI ou la Commune)	Projets soutenus (saisie par l'EPCI ou la Commune)	Dépenses éligibles (saisie par l'EPCI ou la Commune)	Nature de l'aide (subvention/prêt à taux 0...) (saisie par l'EPCI ou la Commune)	Modalités d'intervention (taux, plafond, régimes d'aides mobilisés...) (saisie par l'EPCI ou la Commune)	Budget annuel (à préciser fonctionnement/investissement) (saisie par l'EPCI ou la Commune)	Régimes d'aide mobilisables (préciser les différents régimes possibles)	Orientations concernées du SRDEII (saisie par la Région)	Format de l'autorisation régionale (délégation/cofinancement) (saisie par la Région)
> favoriser l'employabilité des diplômés des écoles d'art du territoire > Amélioration du cadre de vie	SIGNATURE	>Soutenir l'intervention d'artistes, designers et artisans d'art dans les projets immobiliers privés du territoire >Soutenir l'emploi et la professionnalisation des créateurs/artistes strasbourgeois >Renforcer l'identité des constructions immobilières et la qualité du cadre de vie	Artiste, designer, artisan d'art : >Domicilié sur le territoire de l'Eurométropole de Strasbourg >Diplômé d'une école d'enseignement supérieur du territoire	Projet de création d'une œuvre artistique dans le cadre d'un projet immobilier porté par une entreprise de l'Eurométropole ou pour un acteur externe portant une opération immobilière sur le périmètre de l'Eurométropole. L'œuvre doit être visible du public.	> le montant des indemnités de consultation des artistes, designers ou artisans d'art non retenus, à hauteur maximale de 2 000 euros/créatif (dans la limite de 2 artistes, designers ou artisans d'art) - la contribution de l'Eurométropole aux frais de conception de l'oeuvre par l'artiste, designer, artisan d'art retenu, pour un montant maximal de 15 000 euros.	Subvention	> plafonds: 15 000€ > plafonds: 2.000€ pour les candidats non retenus (2)	100 000 > fonctionnement	de minimis	Innovation; Attractivité	Délégation
> Faciliter d'accueil des entreprises exogènes	HELLOPTIMIST	>Attirer, conquérir de nouveaux événements sur le territoire (cible la rencontre économique et non le grand public >Remercier les organisateurs d'avoir choisi Strasbourg et les fidéliser >Faire découvrir notre destination aux congressistes	Sociétés savantes, associations, entreprises, insitutions	Pour les projets de création d'évènement qui draine une clientèle à dominante professionnelle et traite d'une de ces 5 thématiques: - Technologies médicales et thérapies nouvelles - Start-ups et French Tech - Services et industries à forte valeur ajoutée - La qualité de vie au coeur d'un territoire résilient - L'innovation et les nouvelles économies	> titres de transport en commun > prestation de promenade en bateau-mouche > prestation de restauration	Avantages en nature	Taux: 100%	80 000 € > fonctionnement		Attractivité	Délégation
> Soutnir les projets d'innovation des pôles stratégiques du territoire	SOUTIEN AUX PROJETS COLLABORATIFS SOUTENUS PAR LES PÔLES DE COMPÉTITIVITÉ	> Soutenir l'innovation et des projets structurants des entreprises issues des pôles de compétitivité	Entreprise	> Projet d'innovation	> Toutes les dépenses	Subvention	Délibération au cas par cas en fonction des projets présentés par le Pôle de Compétitivité	2 400 000€ 700 000 € (Annuellement en PPI) >Investissement	de minimis	Innovation	Délégation
> Soutenir le développement des filières santé et Medtech	TERRITOIRES DE SANTÉ DE DEMAIN	>Soutenir des projets innovants avec une approche intégrée de la prévention, des pathologies chroniques et des parcours de santé, principalement du diabète, de l'insuffisance cardiaque et du cancer	>Entreprises, associations ou partenaires institutionnels sur le périmètre défini dans le cahier des charges >Secteur de la santé	Dans le cadre du Programme Territoire d'Innovation (TI) le consortium Territoire Santé de Demain soutien les projets s'inscrivant dans la démarche d'innovation par le biais d'appels à projets.	> Toutes les dépenses	Subvention	Délibération au cas par cas en fonction des projets présentés	400 000 € > Investissement	Régime spécial:	Innovation;	Délégation
> Favoriser le développement d'innovation et d'ESS	SOUTIEN AUX PROJETS RELEVANT DE L'INNOVATION SOCIALE ET DE L'ÉCONOMIE SOCIALE ET SOLIDAIRE PERMETTANT L'ÉMERGENCE D'ACTIVITÉ ÉCONOMIQUE	Soutien aux projets relevant de l'innovation sociale et de l'économie sociale et solidaire permettant l'émergence d'activité économique. Ces projets à vocation économique et créateurs d'emplois, participeront à répondre aux besoins sociaux et environnementaux non couverts et, plus largement, aux enjeux de cohésion sociale, de dynamique territoriale et de développement durable.	Structures porteuses : - quel que soit leur statut juridique (entreprises, SCIC, SCOP, associations à vocation économique...); - implantées ou souhaitant s'implanter sur le territoire de l'Eurométropole - relevant de l'économie sociale et solidaire.	1	> Toutes les dépenses	Subvention	Au cas par cas			Innovation; Transition	Délégation
> Soutenir le développement des entreprises locales à l'export	SOUTIEN AUX ENTREPRISES LORS DE VOYAGES DE PROSPECTION				0	> Toutes les dépenses	Subvention	Au cas par cas		Attractivité	Délégation
> Soutenir les projets d'économie circulaire inscrivant les activités économiques dans un modèle sobre et durable	SOUTIEN AUX DÉMARCHES D'ÉCONOMIE CIRCULAIRE ET À LA CRÉATION D'ACTIVITÉS DE RÉEMPLOI ET DE RECYCLAGE	Faciliter le déploiement de la transition écologique locale au travers du réemploi et du recyclage en soutenant des démarches partenariales par filière et/ou sur les territoires qui renforcent la qualité du cadre de vie.	Toute structure (entreprises, associations...) de l'Eurométropole porteuses d'un projet visant à rendre plus vertueux en réemploi/recyclage les pratiques métiers d'une filière et/ou d'un territoire.		> Toutes les dépenses	Subvention	Au cas par cas			Innovation; Transition	Délégation

<p>> Accompagner la transformation numérique des petites et très petites entreprises</p>	<p>BEECOME</p>	<p>>Aider les entreprises à développer leurs services en ligne >Exploiter les nouveaux outils de communication >Améliorer la gestion et la protection de l'entreprise au quotidien</p>	<p>Entreprises : >Ayant un effectif de < 50 salariés >Appartenant à un secteur d'activité hors numérique >Signature de la Charte du Numérique Responsable</p>	<p>Projet de transition numérique dont: > Les projets liés à la visibilité numérique de l'entreprise et aux services des usagers > Les projets liés au développement de nouveaux services en ligne > Les projets liés à la gestion et la protection de son entreprise > Les projets liés à l'augmentation des ventes physiques >Les projets liés au travail à distance</p>	<p>> Prestation de services (en lien avec le plan d'action) > Achat de matériel d'occasion/reconditionné</p> <p>Ne sont pas éligibles: > L'achat de matériel neuf > La TVA > Achat de licence de logiciel de bureautique et de gestion de l'entreprise > Valorisation de prestations réalisées en interne.</p>	<p>Audit et Subvention</p>	<p>Audit: Taux: 100% (Mission prise en charge directe par l'EMS (50%) et le partenaire (50%)) Plafond de l'aide: 1000€ (EMS 500€ et 500€ partenaire)</p> <p>Actions: Taux: 50% maximum (Selon grille) Plafond de l'aide: 3 000 € Régime d'aide: DE MINIMIS</p>	<p>70 000 € (fonctionnement) 175 000 € (investissement)</p>	<p>de minimis</p>	<p>Compétences ; Transition</p>	<p>Délégation</p>
<p>> Soutien à l'économie de proximité > Soutenir l'industrie culturelle et créative > Favoriser l'innovation croisée</p>	<p>TANGO&SCAN</p>	<p>>Concevoir et réaliser des produits et services originaux >Développer la créativité et la compétitivité des entreprises >Consolider le secteur des ICC de Strasbourg >Favoriser la fertilisation croisée >Détecter et mettre en lumière les talents du territoire >Accompagner la poursuite de nouveaux projets par des entreprises en phase d'émergence ou de développement</p>	<p>Catégorie 1: "Emergence" > TPE-PME, association, artisan, artiste, étudiant entrepreneur > effectif < 250 salariés, CA < 50M€ >Domiciliée sur le territoire de l'Eurométropole de Strasbourg</p> <p>Catégorie 2: "Développement" > TPE-PME, association, artisan, artiste, étudiant entrepreneur > effectif < 250 salariés, CA < 50M€ >Domiciliée sur le territoire de l'Eurométropole de Strasbourg > Immatriculation depuis plus d'un an > Ayant un partenaire TPE-PME, association, artisan, artiste, étudiant entrepreneur (hors ETI, grandes entreprises, collectivité et établissements publics) qui n'est pas du secteur créatif ou numérique.</p>	<p>Projets de création, la conception, la production, le développement, la mise sur le marché et la promotion de produits et/ou de services innovants.</p>	<p>Catégorie 1: "Emergence" > Toutes dépenses</p> <p>Catégorie 2: "Développement" > Toutes dépenses</p>	<p>Subvention</p>	<p>Taux: 50% Plafond de l'aide: 20 000€ Régime: de minimis</p> <p>Sous condition d'une participation financière du "Partenaire" à au moins 20% de la subvention. 50% de la participation peut-être dédiée à de la valorisation du temps de travail.</p>	<p>250 000 € > Investissement</p>		<p>Innovation</p>	<p>Délégation</p>
<p>>Soutien à la filière image et à l'industrie culturelle et créative > Comblent le manque d'offre locale > Soutien à l'adaptation du secteur à la transition énergétique et climatique"</p>	<p>AIDE STRUCTURELLE À LA FILIÈRE IMAGE</p>	<p>>Accompagner financièrement la prise de risque des acteurs de la filière Image sur une période de 2 années dans : >L'élaboration et la réalisation de leur projet d'organisation >La mise en place d'une offre de services ou de prestation technique pour combler un manque sur le territoire >La production de contenus innovants ou ambitieux</p>	<p>>Entreprise de production ou association dont le siège est situé sur le territoire de l'Eurométropole de Strasbourg ou employant un salarié permanent sur le territoire > Entreprises de production de moins de 250 salariés > n'appartenant pas à plus de 25% d'un groupe ayant plus de 250 salariés</p>	<p>>Les œuvres originales >Projet inscrits dans le tissu économique culturel > la réalisation de la production doit avoir une prise de risque avérée</p>	<p>Dépenses de fonctionnement > Achat de matériel > Prospection > Personnel > Formation ...</p>	<p>Subvention</p>	<p>Taux: 50% d'aides publique (EMS + les autres financeurs publics?) Intervention minimum: 5 000€ Plafond de l'aide: 20 000€ Intervention limitée: > Pour les associations et TPE: doubles des fonds propres > Pour les entreprises de plus de 10 salariés: équivalent fonds propres Régime: de minimis</p>	<p>100 000 € > Fonctionnement</p>	<p>de minimis</p>	<p>Transition; Attractivité</p>	<p>Délégation</p>
<p>> Soutenir les étudiants et les entreprises locales innovant pour la transition écologique</p>	<p>SEVE</p>	<p>>Inciter les entreprises à engager des projets d'économie verte et à renforcer leur offre de produits et services en faveur de la transition écologique >Faciliter l'insertion des jeunes formés localement à Strasbourg et faire découvrir leur potentiel aux entreprises du territoire >Faciliter et renforcer le déploiement de la transition écologique locale</p>	<p>>Entreprises de l'Eurométropole porteuses d'un projet d'innovation ou de transformation favorable à une économie verte</p>	<p>Projet à caractère technologique apportant une amélioration de la compétitivité et de l'empreinte écologique de l'entreprise. Le projet doit être mené dans le cadre d'un stage et réalisé sur le territoire de l'Eurométropole de Strasbourg.</p>	<p>> Frais de formation > Salaire de l'étudiant > Autre prestation de service</p>	<p>Subvention</p>	<p>Actions: Taux: 50% maximum Plafond de l'aide: 10 000€ Régime d'aide: DE MINIMIS</p>	<p>60 000€ > fonctionnement</p>	<p>de minimis</p>	<p>Innovation; Compétences ; Transition</p>	<p>Délégation</p>

> Améliorer le cadre de vie > Soutenir l'économie de proximité > Renforcement des centralités	AIDE À L'INVESTISSEMENT POUR LE COMMERCE DE PROXIMITÉ	>Soutenir les commerces de proximité localisés dans les centralités de proximité >Favoriser le développement ou la modernisation des commerces de proximité	> TPE ET PME > Domiciliées sur le territoire de l'Eurométropole > Positionnées dans une centralité de proximité > Identifiées comme acteur de la proximité (point de vente physique d'une activité sédentaire)	Les projets de rénovation/extension ou installation d'un point de vente	Sont éligibles les investissements suivants liés à l'installation ou la rénovation/extension d'un point de vente : > Les investissements de rénovation du point de vente (accessibilité du local, façades, éclairage, enseigne, décoration, aménagement intérieur, etc.) ; > Les équipements destinés à assurer la sécurité du local (rideau métallique, etc.) ; > Les investissements d'économie d'énergies (isolation, éclairage, chauffage, etc.) ; > Les investissements matériels (outils de production, équipements numériques, etc.) ; neufs ou d'occasion (sous les réserves d'un acte authentifiant la vente, qu'ils soient sous garantie du vendeur et que le vendeur atteste par écrit que	Subvention	Taux: > 50% (dépenses éligible <15k€) > 20% (dépenses éligible >15k€) > 30% si "Bonus Eco" Plafond de l'aide: 20 000€ et 30 000€ si "Bonus Eco" Régime d'aide: DE MINIMIS "Bonus Eco" Éligible si 20% d'investissement écologiquement responsable (Economie circulaire, Utilisation de matériaux	250 000€ > Investissement	de minimis	Transition	Délégation
Aider les entreprises au commencement ou la structure d'une démarche de responsabilité sociétale des entreprises (RSE)	START-RSE	>Soutenir les acteurs économiques locaux qui débute ou veulent structurer leur démarche de Responsabilité Sociétale des Entreprises >Susciter l'envie de s'engager dans l'un des domaines de la RSE : économique, social et environnemental. Les actions peuvent par exemple concerner la santé, la sécurité, et la qualité de vie au travail, la prise en compte des impacts environnementaux et la maîtrise des consommations, les relations avec les parties prenantes, le développement local, etc. >Mettre en relation les acteurs locaux pionniers et engagés en matière de RSE	Entreprises et associations >Ayant un effectif de < 50 salariés >Siège et établissement dans l'Eurométropole de Strasbourg >Signataire du Pacte	Audit + Toute action ayant été préconisée par l'audit et validée dans les domaines suivants: social, environnemental, économique, territorial et gouvernance.	Dépenses retenues: - Prestations de service Dépenses non retenues: - TVA - Valorisation des prestations réalisées en interne (salaires...)	Audit + Subvention	Audit: Taux: 100% (Mission prise en charge directe par l'EMS (50%) et le partenaire (50%)) Plafond de l'aide: 1500€ Actions: Taux: 50% Plafond de l'aide: 1 500€ Régime d'aide: DE MINIMIS	Montant total : 484 500 € 194 500 € pour les opérateurs fonctionnement 290 000 € pour les entreprises investissement	de minimis	Transition	Délégation
> Attirer des entreprises innovantes > Faciliter l'accès des entreprises externes au territoire	XPLORE	>Tester le potentiel du marché du Rhin supérieur (France, Allemagne, Suisse) >Constituer un réseau de partenaires >Prototyper un produit	>Entreprise localisée hors du territoire français >Entrepreneur ayant un projet innovant	Projet présentant : > un caractère innovant en termes de création de produit ou de service > des perspectives en termes de création d'emploi et de chiffre d'affaires > une dimension internationale	Prestation de service: > Hébergement > Développement à l'international	Accompagnement + Subvention	"Xplore Soft Landing" Accompagnement: > Identification hébergement > Introduction dans les réseaux d'entreprises > Support à la recherche de financement > Accompagnement de 6 mois par l'EMS Actions: Taux: 100% Plafond de l'aide: 10 000€ Régime d'aide: DE MINIMIS "Xplore accélération"	40 000€ > Fonctionnement	de minimis	Innovation; Attractivité	Délégation
> Soutenir et accompagner les porteurs de projet dans la création de nouvelles offres ou dans l'amélioration de celles existantes répondant à la stratégie touristique de l'Eurométropole à savoir le développement d'un tourisme durable, inclusif et diversifié	TOURISME DURABLE	> Soutenir l'attractivité du tourisme de proximité > Favoriser l'émergence des initiatives locales > Accompagner la transition du secteur > Créer une nouvelle offre locale	> Communes de l'Eurométropole > TPE et PME	Projet permettant la création de nouvelles offres ou dans l'amélioration de celles existantes répondant à la stratégie touristique de l'Eurométropole. Les projets soutenus devront: > être à destination du plus grand nombre de visiteurs et en incluant les populations locales, > permettre de diffuser les flux de visiteurs spatialement sur l'ensemble de la destination et dans le temps, > valoriser les productions et le patrimoine et s'inscrire dans l'économie locale > consolider de la filière touristique responsable du territoire. réinvestissement des bénéfices sur	Toute dépense de fonctionnement et d'investissement participant au projet hors: > Les coûts du personnel de la structure ; > bénévoles et les valorisations ; > Les dépenses de fonctionnement de la structure ne relevant pas clairement du projet/programmation ; > Achat de biens immobiliers ; > Mise aux normes ou toute autre obligation imposée par le cadre législatif et réglementaire en vigueur (ex. handicap, sanitaires, etc.). > Investissements lourds de travaux de rénovation énergétique	Subvention	Taux: 25% Régime: de minimis Aide non cumulable avec une autre aide de l'Eurométropole de Strasbourg	100 000€ > Investissement > Fonctionnement	de minimis	Compétences;	Délégation

<p>> Aider les structures de l'ESS à mener des démarches de mesure d'impact jusqu'à la production d'un livrable et/ou d'un système intégré et opérationnel de mesure d'impact type référentiel de suivi-évaluation en continu</p>	<p>DISPOSITIF DE SOUTIEN AUX DÉMARCHES DE MESURES D'IMPACT PORTÉES PAR LES ACTEURS DE L'ESS SUR LE TERRITOIRE</p>	<p>> Faciliter la mise en place d'un pilotage de projet permettant la mesure d'impact > Accompagner la mise en place de l'architecture système qui permet l'évaluation > Collecter et rendre accessibles les données pertinentes > Apporter de l'expertise dans l'analyse des données.</p>	<p>Toute association, entreprise coopérative (SCOP ou SCIC), entreprise agréée ESUS qui a son siège sur le territoire de l'Eurométropole ou y exerce une activité régulière peut être bénéficiaire du dispositif de soutien.</p> <p>Sont exclus des bénéficiaires : les mutuelles, les banques, les fondations, les réseaux ou fédérations d'acteurs (sauf cas particulier d'actions de proximité)</p>	<p>Tout projet de mise en place d'un système de pilotage et de mesure d'impact</p>	<p>> Prestations de services > Prestations de services intellectuelles > Frais de personnel > TVA (si non récupérable)</p>		<p>Taux: 80% Plafond d'aide: 5 000€ Régime: de minimis</p>	<p>50 000€ > Fonctionnement</p>	<p>de minimis</p>	<p>Compétences;</p>	<p>Délégation</p>
--	---	---	--	--	---	--	--	---	-------------------	---------------------	-------------------

Délibération au Conseil de l'Eurométropole de Strasbourg du jeudi 28 mars 2024

Soutien aux acteurs de l'économie sociale et solidaire.

Numéro E-2024-70

L'Eurométropole de Strasbourg affiche sa volonté de soutenir l'économie sociale et solidaire (ESS), qui crée des réponses locales pour des besoins locaux. Les entreprises de l'ESS contribuent, par leurs réponses, au développement économique, tout en faisant souvent appel à la dynamique des habitants et des territoires : elles contribuent dès lors à des objectifs de lien social, de création d'emplois et de richesses, de qualité de vie et d'innovation sociale.

Ces entreprises concourent, par leurs dynamiques d'animation de collectifs, à la formation à la coopération, à l'usage d'outils démocratiques, tout en étant respectueuses des piliers du développement durable, quand elles ne réparent pas, pour nombre d'entre elles, les dégâts causés par la société à l'environnement.

Colecosol (Fonctionnement)	17 800 €
-----------------------------------	-----------------

Le Colecosol est une association qui a pour but de promouvoir le commerce équitable, la consommation responsable et l'économie solidaire dans le Grand Est. Le soutien proposé s'inscrit dans la continuité de la convention pluriannuelle d'objectifs de 3 ans délibéré le 18 décembre 2019 et dont les objectifs généraux étaient :

- animer le « Conseil local pour le commerce équitable »,
- organiser, coordonner et suivre la mise en œuvre des actions et de la communication envisagées par le Conseil local sur le territoire de Strasbourg et de l'Eurométropole (quinzaine du commerce équitable, mois de l'ESS...),
- engager toutes actions auprès des entreprises visant à les inciter à s'engager dans des démarches d'achats responsables ou de création de filières issues du commerce équitable.

Après trois années de transition dans un contexte de réflexion à l'échelle nationale sur la nouvelle forme que pourrait prendre le réseau des collectivités territoriales engagées dans le commerce équitable, cette convention d'objectifs sera renouvelée en 2025.

En 2023, l'association a continué à sensibiliser le grand public au commerce équitable, par des actions dans les collèges et les lycées de l'Eurométropole. Colecosol est engagée

aux côtés des acteurs de l'ESS dans plusieurs événements phares de la consommation responsable : une présence continue tout au long du mois de décembre sur le Marché Off de Noël, une participation au festival Alimenterre, le portage de la Quinzaine du commerce équitable...

Elle contribue aussi aux grands projets de nos politiques publiques par son engagement dans les travaux de concertation autour du Pacte pour une économie locale durable, autour du Projet alimentaire territorial, par sa participation à la grande manifestation européenne de l'ESS « L'économie sociale, le futur de l'Europe » en mai 2022 ou encore la démarche collective autour du développement des pratiques de mesure d'impact.

L'association Colecosol déploie ses actions de sensibilisation et de vente en s'appuyant sur de nombreux partenaires de l'ESS comme les Petites cantines, VRAC, le GESCOD, Pur Scoop, le réseau d'échanges de savoirs « Trocs savoirs », en menant des actions de formations, en organisant des projections et des tables rondes.

Depuis 2023, la labellisation « Territoire de Commerce Équitable » par l'organisation Commerce Équitable France n'existe plus sous la même forme : le processus de labellisation a été jugé trop contraignant par de nombreuses parties prenantes, le label est remplacé par une charte d'engagement, beaucoup plus souple et plus légère, avec l'objectif de mobiliser un plus grand nombre de collectivités.

L'association a consacré l'année 2023 à un travail de bilan de la convention pluriannuelle d'objectifs qui permettra de tracer de nouvelles perspectives pour la suivante, 2025 - 2027.

Un des enjeux dans les années à venir est de favoriser la vente de produits issus du commerce équitable dans des bourgs et faubourgs plus éloignés des cœurs urbains où l'offre est déjà riche et où la part de clients qui développe des pratiques d'achat responsable est plus significative.

Il est proposé de soutenir Colecosol à hauteur de 17 800 € de la manière suivante : 60% à la signature et 40% après la production du rapport d'activités de l'année précédente.

Kaleidoscoop (Programme Interreg V)	
--	--

Le programme Interreg, qui a co-financé le projet Kaleidoscoop en investissement comme en fonctionnement à nos côtés, arrive en fin de programmation.

L'objectif poursuivi par Interreg dans le cadre du projet Kaleidoscoop est l'objectif 6 du programme Interreg Rhin Supérieur V à savoir « réduire l'impact environnemental dans le cadre du développement de l'économie et de l'urbanisme dans le Rhin Supérieur ».

Kaleidoscoop se projette sur un nouvel Interreg. Pour conclure le programme en cours, il convient de conclure un avenant à la convention de mandatement du Service d'Intérêt Economique Général (SIEG), précisant la place des co-pilotes du projet Kaleidoscoop aux côtés de la SCIC, en tenant compte des règles en vigueur au sein du programme en date de l'année 2024.

Il s'agit d'un avenant qui :

- précise juridiquement la place des co-pilotes en tant que co-mandataires du SIEG,
- actualise les montants versés actualisés depuis le démarrage du SIEG et du programme Interreg, tant en investissement qu'en fonctionnement.

Cet avenant n'a aucune incidence sur les montants versés dans le cadre du SIEG.

Chambre régionale de l'économie sociale et solidaire (CRESS) <i>Fonctionnement 2024 - CPO</i>	85 000 €
---	-----------------

Depuis 2010, quatre conventions pluriannuelles d'objectifs (CPO) ont été signées entre la ville de Strasbourg, l'Eurométropole de Strasbourg et la Chambre régionale de l'économie sociale et solidaire (CRESS) Alsace, puis Grand Est. Le partenariat avec la CRESS a toujours été productif, avec une confiance réciproque entre les partenaires.

Parmi les résultats notables de ces 13 années, on peut citer :

- la création et l'animation de notre instance de co-construction de la politique publique de l'ESS : le Conseil de l'ESS, qui réunit sur chaque plénière une centaine de participants en moyenne,
- le travail de coordination, au niveau économique, entre le Conseil de l'ESS et les instances de Strasbourg éco 2030 et du SRDEII, puis l'investissement dans le Pacte pour une économie locale durable,
- la mise en place puis la pérennisation du Marché Off de Noël (24 acteurs de l'achat responsable en 2023 avec de nombreuses mutualisation pour 125 000 visiteurs, 100 animations...),
- la contribution importante au programme européen URBACT sur l'innovation sociale, Boost'Inno, (et de nombreuses ouvertures pour le projet KaléidosCOOP),
- l'investissement, en tant que co-pilotes, dans la réfiguration et les travaux de KaléidosCOOP, tiers-lieu transfrontalier, Pôle Territorial de Coopération Économique qui a ouvert ses portes en janvier 2023,
- le développement du pôle Strasbourg-Eurométropole lié à la CRESS (30 adhérents dès 2023), organisation du Forum des métiers porteurs de sens (700 participants, dont 250 scolaires le matin, 120 offres d'emplois, 51 employeurs exposants dont 19 le matin pour les scolaires et 32 l'après-midi pour le tout public, 12 témoins professionnels pour les scolaires, 4 conférences cette année), 10 réunions mensuelles d'interconnaissance « apéros de l'ESS », gestion de la lettre d'information,
- l'appui à l'organisation, avec le pôle, de la mobilisation des acteurs du territoire eurométropolitain, l'interface avec les réseaux nationaux et européens lors de la manifestation « l'économie sociale, le futur de l'Europe » qui a accueilli 2 000 personnes en présentiel et à distance sur 2 jours, en mai 2022, gestion de la plateforme de promotion et d'inscriptions...

La 5^{ème} CPO avec la CRESS 2024-2027 proposée porterait sur les axes suivants :

Connaître, promouvoir le secteur de l'ESS et animer son écosystème sur le territoire

- poursuite du développement de l'Observatoire de l'ESS - ORESS et production de données économiques et sociales sur le territoire de l'Eurométropole ;

- animation et développement de la communauté ESS et mise en œuvre du Mois de l'économie sociale et solidaire ;
- animation du Conseil de l'ESS (séances plénières, ateliers d'échanges thématiques, diffusion, mise en œuvre et capitalisation des travaux du Conseil) ;
- accompagnement au développement du Pôle territorial Strasbourg - Eurométropole ;
- participation au rayonnement de « Kaleidoscoop » et de sa dimension ESS ;
- développement du Marché Off de Noël et d'événements pour la promotion de l'achat responsable.

Participer à la structuration de l'écosystème d'accompagnement et de coopération territoriale de l'ESS, en particulier sur l'innovation sociale

- accueil et information de porteurs de projets ESS, orientation dans l'écosystème ;
- articulation des outils et des acteurs de l'accompagnement ;
- promotion des outils d'accompagnement dédiés à l'ESS et facilitation de l'accès aux ressources ;
- développement d'outils d'accompagnement de l'innovation sociale dans le cadre de la stratégie définie localement ;
- participation aux instances de sélection de projets (ESS, innovation sociale et traditionnels) ;
- contribution aux dispositifs d'accompagnement afin de promouvoir les modèles et valeurs de l'ESS ;
- participation aux dynamiques locales, dans l'objectif de renforcer les coopérations et d'y défendre la voix de l'ESS.

Développer la dimension européenne de l'ESS par et pour ses acteurs

- développement d'une expertise dans le domaine du montage de projets européens dédiés à l'ESS et dans la recherche de fonds et d'appels à projets ;
- appui au développement de projets européens par et pour les acteurs du territoire ;
- mise en réseau des acteurs ESS et promotion et valorisation de leurs actions ;
- organisation de rencontres et événements dédiés à la dimension européenne de l'ESS et de Strasbourg ;
- renforcement des liens avec les partenaires européens de l'ESS.

Affirmer les solutions de l'ESS au service d'une transition écologique, économique et sociale juste

- développement de la place de l'ESS dans les transitions et organisation de la représentation et de l'implication de ses acteurs au sein de la stratégie territoriale dédiée ;
- co-construction des réponses aux besoins des acteurs peu outillés sur les transitions ;
- déploiement des outils ESS de la CRESS participant aux transitions ;
- renforcement de la visibilité du rôle transformateur du secteur de l'ESS et ses solutions (économie circulaire, réemploi, circuits-courts, etc.) auprès des consommateurs publics et privés du territoire, ainsi que des habitants.

Les éléments compris dans cette convention démontrent l'importance du partenariat avec la CRESS, en vue de l'atteinte des objectifs de la politique de l'ESS votée par la Ville et l'Eurométropole.

En 2024, outre l'animation du Conseil de l'ESS, avec des objectifs ambitieux posés (19 actions et 12 projets imaginés pour dépasser les crises énergétiques et budgétaires, plusieurs groupes de travail entamés sur les questions de transition), l'accent sera mis sur le renforcement du pôle territorial de l'ESS agissant sur notre territoire et la poursuite d'une expérimentation en vue d'acculturer les acteurs de l'ESS aux programmes et projets européens.

Le Conseil de l'ESS sur les transitions permettra de dégager les axes de travail prioritaires à pousser dans l'ESS. L'ADEME est également approchée en vue d'établir un partenariat.

La CRESS est également partenaire de dynamiques collectives : Pacte pour une économie locale durable, Territoire 100% apprenant (espace de coopération dans le cadre de l'innovation sociale, autour d'enjeux du territoire, avec des partenaires clés de l'écosystème), Matinales DémocroiséESS (espace d'accueil inconditionnel des porteurs de projet pour un temps de travail collectif autour d'une problématique) ... aussi nous vous proposons de soutenir la CRESS Grand Est.

Il est proposé de porter le soutien de l'Eurométropole à hauteur de 85 000 €, de la manière suivante : 60% à la signature et 40% après la production du rapport d'activités de l'année précédente.

Labo des partenariats <i>Fonctionnement 2024 - CPO</i>	30 000 €
--	-----------------

Le Labo des partenariats a initié en Alsace « Start up de territoire », dynamique nationale impulsée par 7 territoires, avec pour objectifs, à partir de l'identification de problématiques territoriales, de créer 50 start up de territoire : Marseille, Romans, Figeac, Strasbourg, Bordeaux, Lons-le-Saunier et Saint-Denis.

L'Eurométropole de Strasbourg a ainsi été le 4^{ème} territoire à accueillir l'événement, en 2017 et en 2019, mobilisant des citoyens et porteurs de projet autour de défis de créativité, au Rhénus.

L'action du Labo des partenariats, soutenue par l'Eurométropole, vise à :

- fournir un accompagnement collectif et individuel aux projets déjà issus de la dynamique Start up de territoire,
- créer une communauté solidaire de porteurs de projets,
- créer des emplois et des formes nouvelles d'engagement au service de solutions pour le territoire,
- mobiliser des personnes sur les sujets qui interpellent la société.

Les 34 projets suivis en 2023 ont permis la création de 60 emplois depuis le démarrage de la démarche « start up de territoire » et emmené 650 personnes bénévoles vers le Labo des partenariats. Les événements organisés par l'association ont touché 4 850 personnes.

En 2022, le Labo des Partenariats a mené une mesure d'impact social qui démontre la portée notable de ses actions (8% des habitants de l'EMS touchés, 48 solutions accompagnées à ce jour donnant lieu à 34 projets).

L'association a développé un nouveau projet, « Du rêve à l'action » pour lequel elle est lauréate d'un appel à projet PTCE (Pôle Territorial de Coopération Économique) sur la Région Grand Est. Elle bénéficie ainsi d'un nouveau soutien de l'État (50k€/an) pour les années 2024 et 2025. Ce projet va se développer essentiellement dans le cadre du PNU de Strasbourg (Koenigshoffen-Montagne Verte-Elsau pour l'Ill Bruche et Robertsau-Wacken-Cité de l'Ill pour l'Ill Rhin), ce qui amène la ville de Strasbourg à également soutenir le Labo des Partenariats.

Cette délibération a donc pour objet de proposer au Conseil métropolitain l'approbation d'une Convention Pluriannuelle d'Objectifs tripartite, entre la Ville, l'Eurométropole de Strasbourg et l'association du Labo des Partenariats. Cette CPO 2024-2027 proposée porterait sur les axes suivants :

Consolider l'émergence et le développement de solutions entrepreneuriales à travers la dynamique Start-Up de Territoire et déployer, une offre complémentaire plus régulière, d'incubation de projets entrepreneuriaux citoyens à impact, en réponse aux défis du territoire

- poursuivre l'accompagnement individuel et collectif des porteurs de projet s'inscrivant dans la dynamique Start-Up de territoire, en vue de créer de l'activité économique et des emplois
- expérimenter et développer une proposition régulière d'entrée en incubation de solutions à des stades divers
- mettre en contact les porteurs de projet avec l'écosystème ESS, entrepreneuriat et innovation sociale du territoire
- contribuer aux évolutions de l'écosystème ESS, entrepreneuriat et innovation sociale par ses réflexions, expérimentations et partenariats

Contribuer, à la pré-incubation de projets citoyens

- identifier les énergies citoyennes qui souhaitent s'engager pour développer des solutions qui changent la ville et clarifier les parcours d'engagement possible ;
- sensibiliser ces citoyens au lancement de solutions d'intérêt général avec une portée transformatrice et accompagner les premiers pas du montage des projets avant l'entrée potentielle dans un incubateur ou tout autre dispositif d'accompagnement.

Expérimenter une nouvelle gouvernance collective et partagée entre le Labo des Partenariats, la Ville et l'Eurométropole de Strasbourg

- Animer l'équipe PTCE et son activité :
 - animer des temps forts réguliers avec les membres de l'équipe du PTCE : définir les principes de fonctionnement de cette gouvernance partagée et impulser des projets développés en coopération,
 - initier des liens avec la recherche pour impulser un travail de recherche action pour inspirer et évaluer le partenariat entre la Ville, l'Eurométropole de Strasbourg et le Labo des Partenariats et pour l'ensemble des membres engagés au sein du PTCE,
 - animer le tandem Labo & Ville de Strasbourg, avec un axe PNU et contribuer à enrichir la dimension partenariale de la 3^{ème} Charte du PNU de Strasbourg.

- Construire un cycle d'inspiration pour expérimenter une action collective au service des solutions dédiées à la transition :
 - construire son contenu (design, intervenants, étapes...) ;
 - l'expérimenter avec l'équipe du PTCE d'une quinzaine d'acteurs divers (Acteurs publics, entreprises, acteurs de l'ESS, académiques...) ;
 - rechercher le modèle économique adéquat pour élargir son rayonnement sur le territoire.

- Renforcer les coopérations entre les solutions et les collectivités pour une politique publique plus en prise avec les citoyens :
 - sensibiliser et informer les acteurs des collectivités pour faire connaître ces solutions ;
 - identifier les personnes ressources adéquates au sein de la collectivité pour faciliter l'éclosion de ces solutions ;
 - contribuer à animer le lien entre les solutions citoyennes et les agents et élus des collectivités porteuses des politiques publiques.

Il est proposé de soutenir l'association du Labo des partenariats à hauteur de 30 000 € pour l'année 2024 de la manière suivante : 60 % à la signature et 40 % après la production du rapport d'activités de l'année précédente.

Je vous demande de bien vouloir adopter le projet de délibération suivant :

*Le Conseil
Sur proposition de la Commission plénière
après en avoir délibéré
décide*

- *d'attribuer les subventions suivantes pour l'exercice budgétaire 2024 :*

Nom de l'association	Montant en €
<i>CRESS Grand Est</i>	<i>85 000 €</i>
<i>Labo des partenariats</i>	<i>30 000 €</i>
<i>Colecosol</i>	<i>17 800 €</i>
TOTAL	132 800 €

- *d'imputer la somme de 132 800 € sur les crédits ouverts de la ligne budgétaire 65748-DU05D prog 8023,*

approuve

l'avenant à la convention de mandatement du Service d'Intérêt Economique Général (SIEG) relatif au projet Kaleidoscoop,

autorise

- *la Présidente ou son-sa représentant-e à signer les décisions d'attribution nécessaires : conventions, arrêtés et avenants,*
- *la Présidente ou son-sa représentant-e à signer l'avenant à la convention de mandatement du SIEG relatif au projet Kaleidoscoop, et tout document relatif à la clôture du programme Interreg.*

**Adopté le 28 mars 2024
par le Conseil de l'Eurométropole de Strasbourg**

**Rendu exécutoire après
transmission au contrôle de légalité préfectoral
le 4 avril 2024**

(Accusé de réception N°067-246700488-20240328-167276-DE-1-1)

**et publication sur le site Internet www.strasbourg.eu
le 4 avril 2024**

Attribution de subventions
Conseil de l'Eurométropole
du 28 mars 2024

Dénomination de l'organisme	Nature de la sollicitation	Montant sollicité	Montant proposé	Montant alloué pour l'année n-1
CRESS Grand Est	Fonctionnement	99 000 €	85 000 €	85 000 €
Labo des partenariats	Fonctionnement	40 000 €	30 000 €	30 000 €
Colecosol	Fonctionnement	17 800 €	17 800 €	17 000 €
TOTAL		156 800 €	132 800 €	132 000 €

AVENANT À LA CONVENTION DE MANDATEMENT DE SIEG POUR LE PROJET KALEIDOSCOOP

ENTRE

- La Ville de Strasbourg, dont le siège est à Strasbourg - Centre administratif, 1 Parc de l'Etoile, représentée par Madame Jeanne BARSEGHIAN, Maire de Strasbourg.
- L'Eurométropole de Strasbourg, dont le siège est à Strasbourg - Centre administratif, 1 Parc de l'Etoile, représentée par Madame Pia IMBS, Présidente de l'Eurométropole.

D'une part,

ET

- SCIC Kaleidoscoop Sise, 5, rue de la coopérative 67000 STRASBOURG, représentée par Monsieur Jean-François JACQUEMIN, Président de Kaleidoscoop.
- Maison de l'emploi de Strasbourg, 5 rue de la Coopérative 67000 STRASBOURG, représentée par Madame Anne-Marie JEAN, Présidente de la Maison de l'emploi de Strasbourg.
- CRESS Grand Est, 5 rue de la Coopérative 67000 STRASBOURG, représentée par Madame Emmanuelle BEYER, Présidente de la CRESS Grand Est.
- Cooproduction, 5 rue de la Coopérative 67000 STRASBOURG, représentée par Monsieur Stéphane BOSSUET, PDG de Cooproduction.

D'autre part

VU le Code général des collectivités territoriales

VU la décision de la Commission européenne n°2012/21/UE du 20 décembre 2011 relative à l'application de l'article 106, paragraphe 2, du traité sur le fonctionnement de l'Union européenne aux aides d'État sous forme de compensations de service public octroyées à certaines entreprises chargées de la gestion de services d'intérêt économique général,

VU la Loi relative à la nouvelle organisation territoriale de la République (NOTRe) n°2015-991 du 7 août 2015,

VU la loi n° 2000-321 du 12 avril 2000 et notamment son article 10, ainsi que le décret n° 2001-495 du 6 juin 2001 relatif à la transparence des aides financières octroyées par les personnes publiques,

VU la délibération identique adoptée en septembre 2010 : le 13 septembre pour la Ville, le 22 septembre pour la Communauté urbaine de Strasbourg (devenue Eurométropole), qui vise à favoriser le développement de cette économie sur le territoire, en lien avec les politiques publiques,

VU la délibération n°E-2021-242 du Conseil de l'Eurométropole 24 mars 2021 approuvant la signature de la convention de mandatement pour le projet Kaleidoscoop ;

VU la délibération n°V-2021-243 du Conseil municipal de Strasbourg 22 mars 2021 approuvant la signature de la convention de mandatement pour le projet Kaleidoscoop ;

VU la convention de mandatement pour le projet Kaleidoscoop signée le 11 mai 2021 ;

Considérant la nécessité de préciser certains éléments de la convention de mandatement ;

Le présent avenant modifie la convention de mandatement du SIEG Kaleidoscoop, signée le 11 mai 2021 suite à la délibération de la Ville de Strasbourg en date du 22 mars 2021 et à la délibération de l'Eurométropole de Strasbourg en date du mercredi 24 mars 2021.

Cet avenant :

- précise juridiquement la place des co-pilotes en tant que comandataires du SIEG,
- actualise les montants versés actualisés depuis le démarrage du SIEG (Service d'Intérêt Économique Général) et du programme Interreg, tant en investissement qu'en fonctionnement.

1 Modifications de la convention de mandatement

- 1. L'article 1 de la convention de mandatement de SIEG, en date du 11 mai 2021, est modifié de la façon suivante :**

L'article 1 est modifié comme suit :

« Kaleidoscoop a été créée par trois structures du territoire, membres fondateurs et parties prenantes de la SCIC Kaleidoscoop : la Maison de l'emploi de Strasbourg, Cooproduction et la CRESS Grand Est. Ces structures ont porté ensemble le projet de tiers-lieu transfrontalier dédié aux transitions sociales, économiques et environnementales.

Ce partenariat s'inscrit notamment dans le cadre du Service d'Intérêt Economique Général avec la Ville et l'Eurométropole.

Pour la mise en œuvre de son Service d'Intérêt Economique Général, l'Eurométropole de Strasbourg et la Ville de Strasbourg confient au mandataire la mission de porter le projet Kaleidoscoop conformément aux obligations de service public énoncées à l'article 4, tant sur le volet investissement que sur son exploitation.

Cette mission fera l'objet d'une compensation établie selon les modalités de l'article 6.

La SCIC Kaleidoscoop, la Maison de l'Emploi de Strasbourg, Cooproduction et la CRESS Grand Est forment un groupement d'opérateurs qui mettent en œuvre le SIEG.

La SCIC Kaleidoscoop, signataire de la convention de mandatement et du présent avenant, est désignée comme mandataire principal du groupement. Elle est assistée par les comandataires suivants : la Maison de l'emploi de Strasbourg, la SCIC Cooproduction ainsi que la CRESS Gand Est.

2. L'article 3 de la convention de mandatement de SIEG, en date du 11 mai 2021, est modifié de la façon suivante :

La désignation de « mandataire doit » est remplacée par la désignation suivante « mandataire principal et ses comandataires doivent ».

3. L'article 3 est modifié comme suit :

« Les obligations décrites ci-dessous sont relatives au fonctionnement de l'activité. Le respect de ces obligations de service public est cependant conditionné à la réalisation des aménagements de second œuvre nécessaires à la concrétisation du projet. Les financements perçus par la SCIC **Kaleidoscoop en tant que mandataire principal** sont donc dédiés au fonctionnement comme à l'investissement. »

4. L'article 5 de la convention de mandatement de SIEG, en date du 11 mai 2021, est complété de la façon suivante :

La désignation de « mandataire doit » est remplacée par la désignation suivante « mandataire principal et ses comandataires doivent ».

5. L'article 5 de la convention de mandatement de SIEG, en date du 11 mai 2021, est complété de la façon suivante :

« En tant que mandataire principal du groupement, la SCIC Kaleidoscoop gère le processus administratif lié au fonctionnement du SIEG. Elle est notamment chargée de réaliser le bilan d'activité et le bilan financier annuel transmis à l'Eurométropole et à la Ville de Strasbourg.

La SCIC Kaleidoscoop reçoit les versements liés à la juste compensation sur la base des montants de dépenses engagées par elle-même et par les comandataires et validées suite aux contrôles financiers annuels. La SCIC Kaleidoscoop reverse ensuite aux autres membres du groupement le montant dû à chaque comandataire sur la base des montants financiers indiqués par les comandataires dans la grille financière réalisée transmise chaque année à l'Eurométropole et à la Ville de Strasbourg. Ces montants sont validés par l'Eurométropole et la Ville de Strasbourg suite aux contrôles financiers et sont indiqués dans le rapport de juste compensation annuel.

La SCIC Kaleidoscoop est l'interlocutrice unique des financeurs. »

6. L'article 6 de la convention de mandatement du SIEG en date du 11 mai 2021 est modifié de la façon suivante :

La désignation de « mandataire doit » est remplacée par la désignation « mandataire principal et ses comandataires doivent ».

7. L'article 6.1 de la convention de mandatement de SIEG, en date du 11 mai 2021, est modifié de la façon suivante :

La désignation de « SCIC s'attachera » est remplacée par la désignation suivante « mandataire principal et ses comandataires s'attacheront ».

8. L'article 6.2 de la convention de mandatement de SIEG, en date du 11 mai 2021, est modifié de la façon suivante :

La désignation de «la SCIC » est remplacée par la désignation suivante « le mandataire principal et ses comandataires ».

A insérer après le quatrième paragraphe :

« Le montant de la compensation annuelle est validé à la suite d'un contrôle financier et d'un échantillonnage des dépenses réalisées pour le mandataire principal et ses comandataires. A la suite des contrôles, un rapport de juste compensation est réalisé chaque année avec le montant de la compensation annuel validé suite aux contrôles. »

9. L'article 6.3 de la convention de mandatement de SIEG, en date du 11 mai 2021, est remplacé par les dispositions suivantes :

Les dépenses du SIEG correspondent à des dépenses d'investissement et de fonctionnement.

Outre les cofinancements des partenaires français et allemands, le SIEG bénéficie également d'un cofinancement du programme Interreg V Rhin supérieur, couvrant partiellement le périmètre du présent SIEG (Projet n° 6.6 « Réhabilitation d'une friche industrielle en vue du développement d'un futur Pôle Transfrontalier de Coopération Économique : Kaleidoscoop », adopté par le Comité de suivi du programme le 19 mai 2021 et modifié le 7 décembre 2021).

Financement de l'investissement :

Les dépenses d'investissement correspondent aux travaux de second œuvre et sont supportées en totalité par le mandataire principal. Elles se montent à 2 117 925€ et sont financées par les partenaires cofinanceurs suivants :

- Eurométropole de Strasbourg : 550 000 €
- Ville de Strasbourg : 550 000 €
- Région Grand Est : 90 000 €
- Collectivité Européenne d'Alsace (anciennement Conseil Départemental du Bas-Rhin) : 60 000 €
- Ville de Kehl : 15 000 €
- Programme Interreg V Rhin supérieur au titre du projet n°6.6 : 852 925 €

Il est entendu que ces montants sont prévisionnels et correspondent à un maximum qui pourra être versé en cas d'absence de surfinancement.

Financement du fonctionnement

Les dépenses de fonctionnement pour la mise en œuvre du SIEG sont supportées par le mandataire principal et les comandataires. Ces dépenses correspondent à des frais de personnel ainsi qu'à des frais de prestations externes et des coûts indirects.

Les dépenses de fonctionnement sont financées pour le mandataire principal et les comandataires par les financeurs suivants :

- Région Grand Est (direction de la compétitivité et de la connaissance) : 95 500,00 €
- Fonds citoyen franco-allemand : 6 000 € (relève du périmètre Interreg)
- Programme Interreg V Rhin supérieur au titre du projet n°6.6 : 933 217,76 €
- Ville de Strasbourg : 50% du montant de juste compensation restant suite au calcul du montant de la juste compensation annuelle, dans la limite du budget annuel prévu.
Eurométropole de Strasbourg : 50% du montant de juste compensation restant suite au calcul du montant de la juste compensation annuelle, dans la limite du budget annuel prévu.
- Programme Interreg VI au titre du projet n° C1-1 « Lieu de ressource pour l'emploi transfrontalier à Kaleidoscoop » : 32 130 € (montant prévisionnel pour la période du 1^{er} mars 2023 au 31 août 2024).
- Fondation du Rhin : 15 000 €
- Appel à Projets Education à l'environnement de l'Eurométropole de Strasbourg : 2 400 €

Ces trois derniers financements sont hors du périmètre du projet Interreg V n° 6.6 porté par la SCIC Kaleidoscoop.

Les ressources liées à la commercialisation des espaces de Kaleidoscoop s'élèvent à un montant prévisionnel pour la période concernée de 728 447 euros.

Précisions quant aux modalités de financement des dépenses de fonctionnement et d'investissement du SIEG

Le cofinancement FEDER du programme Interreg V Rhin supérieur au titre du projet n°6.6 couvre les dépenses de fonctionnement et d'investissement pour un montant prévisionnel total de 1 786 142,76 €. Ce cofinancement est perçu par le mandataire principal et les comandataires que sont la MDE et la CRESS.

La Maison de l'emploi de Strasbourg démarre ses dépenses dans le SIEG seulement à partir du 01/09/2020.

La CRESS et Cooproduction démarrent leurs dépenses dans le SIEG seulement à partir de 2021.

Il est à noter que Cooproduction est hors du périmètre de financement Interreg.

En dehors des compensations relevant du SIEG et du cofinancement du programme Interreg Rhin V Rhin supérieur, l'ensemble des cofinancements listés ci-dessus est octroyé en totalité à la SCIC Kaleidoscoop.

Les compensations octroyées par la Ville et l'Eurométropole de Strasbourg pour les frais de fonctionnement sont versées au mandataire et aux comandataires, conformément aux dispositions de l'article 5 du présent avenant, pour les dépenses de fonctionnement de la SCIC Kaleidoscoop, de la Maison de l'Emploi de Strasbourg, de Cooproduction et de la CRESS liées intégralement ou partiellement au mandatement. »

Ces compensations viennent financer les dépenses non-couvertes par les autres partenaires cofinanceurs, dans la limite du budget total annuel prévu dans le cadre du SIEG.

Pour les dépenses de fonctionnement, l'assiette des dépenses valorisées dans le cadre de la demande de cofinancement déposée auprès du programme Interreg V Rhin supérieur n'est pas la même que celle de la présente convention de mandatement.

En particulier, l'assiette retenue pour le cofinancement du projet Interreg V Rhin supérieur est plus restreinte que celle du SIEG pour la SCIC Kaleidoscoop. Ainsi, la compensation versée par l'Eurométropole et la Ville de Strasbourg au titre de la présente convention de mandatement est à proratiser. La compensation versée par l'Eurométropole et la Ville de Strasbourg vient en contrepartie des dépenses de fonctionnement valorisées dans le cadre du projet Interreg V et acceptées par l'Autorité de gestion du programme. Dans le cas où la compensation versée par l'Eurométropole et la Ville de Strasbourg serait plus élevée que les dépenses acceptées pour le projet Interreg V et qu'un cas de surfinancement du projet Interreg V se présenterait, la part de la compensation versée par l'Eurométropole et la Ville de Strasbourg sera fléchée sur les dépenses de fonctionnement qui n'ont pas été retenues dans le cadre du projet Interreg.

10. L'article 6.5 de la convention de mandatement de SIEG, en date du 11 mai 2021, est modifié de la façon suivante :

Dans le second paragraphe, la désignation de « mandataire s'engage » est remplacée par la désignation suivante « mandataire principal et ses comandataires s'engagent ».

Dans le troisième paragraphe, la désignation de « le mandataire a bénéficié » est remplacée par « le mandataire principal et ses comandataires ».

Dans le troisième paragraphe, les « 10% » sont remplacés par « 5% ».

11. L'article 6.6 de la convention de mandatement de SIEG, en date du 11 mai 2021, est modifié de la façon suivante :

La désignation de « mandataire s'engage » est remplacée par la désignation suivante « mandataire principal et ses comandataires s'engagent ».

12. L'article 7 de la convention de mandatement de SIEG, en date du 11 mai 2021, est modifié de la façon suivante :

La désignation de « mandataire s'engage » est remplacée par la désignation suivante « mandataire principal et ses comandataires s'engagent ».

13. L'article 8.1 : Fonctionnement du Groupement est ajouté :

« Les quatre structures du groupement d'opérateurs se voient confiées les obligations de services public décrites dans l'article 4.

Le mandataire principal et les comandataires transmettent chaque année à l'Eurométropole et à la Ville de Strasbourg, par l'intermédiaire de la SCIC Kaleidoscoop, un bilan financier présentant le total des dépenses afférentes au mandatement, minorées des recettes dont les autres financements publics perçus.

Le bilan financier est présenté sous la forme d'une grille financière, avec un onglet distinct pour chacun des membres du groupement, avec à la fois les dépenses réelles réalisées pour la mise en œuvre du mandatement, et les recettes perçues dans le cadre du mandatement, et un onglet cumulé pour l'ensemble du groupement ».

14. L'article 9 de la convention de mandatement de SIEG, en date du 11 mai 2021, est modifié de la façon suivante :

La désignation de « mandataire » est remplacée par la désignation suivante « mandataire principal et ses comandataires ».

15. L'article 10 de la convention de mandatement de SIEG, en date du 11 mai 2021, est modifié de la façon suivante :

La désignation de « mandataire » est remplacée par la désignation suivante « mandataire principal et ses comandataires ».

16. L'article 12 de la convention de mandatement de SIEG, en date du 11 mai 2021, est modifié de la façon suivante :

La désignation de « mandataire » est remplacée par la désignation suivante « mandataire principal et ses comandataires ».

Fait à Strasbourg, le

en six exemplaires originaux

(Nom et qualité du signataire, Cachet de la structure)

Pour la SCIC Kaleidoscoop	Pour l'Eurométropole	Pour la Ville de Strasbourg
Le Président	La Présidente	La Maire
Jean-François JACQUEMIN	Pia IMBS	Jeanne BARSEGHIAN
Pour Cooproduction	Pour la Maison de l'emploi de Strasbourg	Pour la CRESS Grand Est
Le PDG	La Présidente	La Présidente
Stéphane BOSSUET	Anne-Marie JEAN	Emmanuelle BEYER

CONVENTION D'OBJECTIFS Exercices 2024-2027

Entre :

- la Ville de Strasbourg, représentée par Jeanne BARSEGHIAN, Maire, et
- l'Eurométropole de Strasbourg, représentée par Pia IMBS, Présidente, ci-après dénommée l'Eurométropole et
- la Chambre régionale de l'économie sociale et solidaire Grand Est – CRESS GRAND EST - ci-après dénommée CRESS, inscrite au registre du Tribunal d'instance de Strasbourg sous le volume 95, folio N°106 et dont le siège est au 5 rue de la Coopérative 67000 Strasbourg, représentée par sa Présidente en exercice, Mme Emmanuelle BEYER.

Vu,

- les articles L1611-4 et L2121-29 du Code général des collectivités territoriales,
- la loi n°2000-321 du 12 avril 2000 art 10 et le décret n°2001-495 du 6 juin 2001 art 1,
- la charte du partenariat avec les associations présentée au Conseil municipal du 27 juin 2005,
- la délibération du Conseil municipal du 13 septembre 2010
- la délibération du Conseil communautaire du 22 septembre 2010
- la délibération du Conseil de l'Eurométropole du 18 décembre 2015
- la délibération du Conseil municipal du 25 novembre 2019
- la délibération du Conseil de l'Eurométropole du 29 novembre 2019

Préambule

L'Économie Sociale et Solidaire (ESS) fait émerger des solutions concrètes et innovantes pour répondre aux défis et enjeux sociaux majeurs de notre société. Forte de ses 15.562 établissements dans le Grand Est, représentant 215.253 salarié.e.s soit 11,48 % de l'emploi salarié, son potentiel est considérable pour aider la société à se transformer et suivre un modèle de développement plus responsable.

La région Grand Est se positionne comme 6^{ème} région en termes de part d'emploi dans l'ESS, là où la moyenne nationale est de 10,40 %.

L'Eurométropole et la Ville de Strasbourg, avec 1.884 établissements de l'ESS et 30.700 salarié.e.s travaillant dans l'ESS sur le territoire, représentent 14,26 % dans l'emploi ESS en Grand Est. 85% sont des associations, ce qui souligne le poids du bénévolat dans les modèles de ces structures, avec un fort impact des différentes crises sur leur implication et de facto, des répercussions importantes (1 association sur 3 a eu un résultat négatif en 2022).

La Ville et l'Eurométropole de Strasbourg souhaitent favoriser les initiatives de l'ESS, qui constituent un pan économique créateur d'emplois, porteur d'innovation sociale et vecteur d'impact social et environnemental.

Les quatre précédentes conventions d'objectifs avec la CRESS ont permis la mise en cohérence des objectifs, la mise en valeur des actions des deux collectivités en lien avec l'ESS et la mise en place de nouvelles actions, de nouveaux outils et une progression dans la mise en lien avec les politiques publiques.

Lieu de dialogue, de co-construction du partenariat et de notre politique publique de l'ESS, le Conseil de l'ESS, co-fondé et co-animé avec la CRESS, s'est avéré un lieu d'échanges fructueux : en prise directe avec les préoccupations des participants (entreprises, élus, réseaux d'acteurs, agents de collectivités), le Conseil de l'ESS a été le cadre de réflexions prolifiques pour expérimenter de nouvelles solutions (place dans la stratégie de développement économique, renforcement des actions pour l'entrepreneuriat, schéma de promotion des achats responsables, méthode de la co-construction...).

Le partenariat avec la CRESS a également renforcé la visibilité de l'ESS dans le paysage eurométropolitain, notamment par la part plus active que les collectivités prennent désormais au Mois de l'ESS. Les opérations de mise en valeur se poursuivent par ailleurs durant le reste de l'année.

La précédente convention a été l'occasion de franchir une nouvelle étape de développement de l'ESS sur le territoire par des réalisations concrètes telles que :

- L'émergence et la structuration du Pôle ESS eurométropolitain
- L'extension du modèle d'événements éco-responsable démontré par le Marché OFF sur d'autres événements grand public (Foire européenne)
- Le réinvestissement de la dimension européenne de l'ESS sur le territoire avec les suites données à l'année Strasbourg capitale européenne (2019) et l'accueil de la Manifestation européenne « l'économie sociale, le futur de l'Europe » (2022)
- L'aboutissement du projet de tiers-lieu ESS Kaleidoscoop, ouvert fin 2022 et soutenu par un SIEG (Service d'Intérêt Économique Général)

À l'aune des 10 ans de la loi sur l'ESS du 31 juillet 2014, qui a confirmé les missions des CRESS et certains outils de développement pour le secteur et engendré leur nouvelle échelle d'action, l'enjeu d'articulation entre les différentes stratégies territoriales pour l'ESS se présente comme un levier de l'ambition que se donne l'ESS dans sa capacité de transformation de la société à la hauteur des nombreuses crises qui la frappent.

La présente convention est ainsi conclue dans un environnement où le rôle, les valeurs et les actions de l'économie sociale et solidaire sont progressivement reconnus à l'échelle européenne et internationale et positionne cette économie comme une actrice à part entière des transitions.

Les nouvelles orientations données à cette convention s'appuient sur une reconnaissance encore accrue localement de cette place essentielle de l'ESS pour co-construire un futur désirable pour tous, à travers les valeurs de l'ESS reprises dans les priorités du Pacte pour une économie locale durable pour conduire la feuille de route économique du territoire, au 1^{er} rang duquel la coopération entre l'ensemble des acteurs économiques du territoire.

Le Pacte pour une économie locale durable a pris le relais de feuille de route Strasbourg éco 2030 qui a permis de prendre en compte le secteur de l'ESS, tant en termes de création d'entreprises et d'emplois que d'innovation et de possibilité de fertilisation croisée entre secteur ESS et secteur traditionnel.

La CRESS continue ainsi de porter ainsi la voix du secteur au comité de convergence et de coordination du Pacte, tout en siégeant en tant que partenaire institutionnel des collectivités au sein de nombreuses autres instances (PAT, Agence du Climat, Agora, etc.).

Objet et vie de la convention

Article 1 : objet de la convention

Par la présente convention, la Ville et l'Eurométropole de Strasbourg, ainsi que la CRESS Grand Est, définissent des objectifs partagés et s'engagent à mettre en œuvre, à cette fin, tous les moyens nécessaires à leur bonne exécution.

Article 2 : vie de la convention

La convention est établie pour une durée de quatre ans. Toutefois, son entrée en vigueur est soumise à la condition suspensive de la réception par la Ville et l'Eurométropole de Strasbourg d'un exemplaire signé par la Présidente de la CRESS.

Au terme de la présente convention, une nouvelle convention d'objectifs pourra être proposée à l'ordre du jour du Conseil municipal et du Conseil de l'Eurométropole, sur proposition du Comité de suivi (cf. articles 7 à 10).

1^{ère} partie : les objectifs

Article 3 : les priorités de la Ville de Strasbourg et de l'Eurométropole dans le domaine de l'économie sociale et solidaire

En matière de développement économique, l'objectif de la Ville et de l'Eurométropole est d'assurer un développement durable du territoire équilibré en terme économique, social et écologique en s'assurant que la métropole reste une métropole des proximités, hospitalière et porteuse d'émancipation.

L'économie métropolitaine, diversifiée, avec une variété de secteurs et de tailles d'entreprises, représente un atout considérable du territoire qu'il faut accompagner dans son développement comme dans la transition écologique. L'Eurométropole de Strasbourg ambitionne d'être :

- Une métropole productrice de nouveaux biens communs, en appui sur les initiatives et innovations sociales et collectives et laboratoire de l'économie sociale et solidaire, base d'une économie inclusive,
- Une métropole pilote en économie verte et circulaire, qui développe toutes les symbioses et les synergies possibles entre ses différentes activités productives,
- Une métropole productive, portée par l'économie de la création et de la connaissance dans toute sa diversité (économie de la santé, économie numérique, économie culturelle etc).

La présente convention s'inscrit dans le cadre du Pacte pour une économie locale durable, Pacte auquel l'économie sociale et solidaire a fortement contribué en termes de co-construction en 2020.

Le Pacte a pour objectif de renforcer la dynamique collective et les démarches locales de transition vers une économie locale plus durable. Il vise à assurer un développement local équilibré, sobre en ressources, à l'impact réduit sur l'environnement, qui profite au plus grand nombre, et à conforter Strasbourg, laboratoire européen des transitions.

Le Pacte mobilise les acteurs économiques autour de 7 engagements communs :

1. Se connaître, se faire connaître, se faire confiance
2. Renforcer la résilience de notre métropole face aux crises multiples
3. Expérimenter, innover et transformer durablement le territoire
4. Faire du numérique et de la donnée des accélérateurs de la transition écologique et sociale
5. Développer les compétences et l'accès à un emploi pérenne pour tous
6. Favoriser les dynamiques économiques inclusives sur tout le territoire
7. Garder le cap collectif pour suivre les transitions du territoire

Cette vision stratégique est co-construite, partagée et mise en œuvre avec les acteurs du territoire. Afin de décliner le Pacte pour une économie locale durable, l'Eurométropole s'est dotée d'une feuille de route économique qui entérine une place transversale à l'ESS, délibérée en novembre 2023, au côté de 12 secteurs d'activités sur lesquels l'Eurométropole agit.

Article 4 : Le projet de la CRESS Grand Est s'articule autour de douze nouvelles orientations stratégiques :

- Orientation 1 - Renforcer la proximité et la co-construction de projets avec les adhérents sur les territoires ;
- Orientation 2 - Développer la communication et la coopération avec les autres acteurs privés et publics du territoire, autour des projets collectifs ;
- Orientation 3 - Favoriser le développement d'une culture de solidarité et faciliter la participation des citoyens au développement des territoires et le bénévolat ;
- Orientation 4 - Structurer l'ESS en tenant compte des spécificités territoriales (implantation cohérente et besoins des territoires, caractéristiques, acteurs) ;
- Orientation 5 - Stimuler et soutenir la création d'activité et de développement de l'emploi dans l'ESS dans le rural et les villes moyennes ;
- Orientation 6 - Participer avec les adhérents à l'émergence et à la construction d'une politique jeunesse ;
- Orientation 7 - Participer à la structuration de l'offre de services ESS / besoins des territoires ;
- Orientation 8 - Favoriser la Recherche & Développement en la prospective dans l'ESS en s'appuyant sur les labos de recherche et le DLA ;
- Orientation 9 - Encourager et soutenir l'innovation et l'expérimentation en matière de l'activité, de gouvernance, de modèles organisationnels (ex : RSE) et économiques, de coopération et de mutualisation ;
- Orientation 10 - Renforcer la dimension européenne de l'ESS ;
- Orientation 11 - Contribuer avec les têtes de réseau et les organismes de formation à la qualification des acteurs de l'ESS et anticiper les besoins en compétences des structures ;
- Orientation 12 - Accompagner les filières qui participent activement au DD des territoires.

Article 5 : les objectifs partagés

➤ Objectifs généraux :

- Connaître, promouvoir le secteur de l'ESS & animer son écosystème sur le territoire ;
- Participer à la structuration de l'écosystème d'accompagnement et de coopération territoriale de l'ESS, en particulier sur l'innovation sociale ;
- Développer la dimension européenne de l'ESS par et pour ses acteurs ;
- Affirmer les solutions de l'ESS au service d'une transition écologique, sociale et économique juste.

De manière générale une attention particulière sera portée, autant que faire se peut, à la mobilisation citoyenne, notamment les publics jeunes et QPV.

➤ Objectifs opérationnels :

Connaître, promouvoir le secteur de l'ESS & animer son écosystème sur le territoire

- Poursuite du développement de l'Observatoire de l'ESS - ORESS et production de données économiques et sociales sur le territoire de l'Eurométropole ;
- Animation et développement de la communauté ESS et mise en œuvre du Mois de l'économie sociale et solidaire ;
- Animation du Conseil de l'ESS (séances plénières, ateliers d'échanges thématiques, diffusion, mise en œuvre et capitalisation des travaux du Conseil) ;
- Accompagnement au développement du Pôle territorial Strasbourg - Eurométropole ;
- Participation au rayonnement de « Kaleidoscoop » et de sa dimension ESS ;
- Développement du Marché OFF de Noël et d'événements pour la promotion de l'achat responsable.

Participer à la structuration de l'écosystème d'accompagnement et de coopération territoriale de l'ESS, en particulier sur l'innovation sociale

- Accueil et information de porteurs de projets ESS, orientation dans l'écosystème ;
- Articulation des outils et des acteurs de l'accompagnement ;
- Promotion des outils d'accompagnement dédiés à l'ESS et facilitation de l'accès aux ressources ;
- Développement d'outils d'accompagnement de l'innovation sociale dans le cadre de la stratégie définie localement ;
- Participation aux instances de sélection de projets (ESS, innovation sociale et traditionnels) ;
- Contribution aux dispositifs d'accompagnement afin de promouvoir les modèles et valeurs de l'ESS ;
- Participation aux dynamiques locales, dans l'objectif de renforcer les coopérations et d'y défendre la voix de l'ESS.

Développer la dimension européenne de l'ESS par et pour ses acteurs

- Développement d'une expertise dans le domaine du montage de projets européens dédiés à l'ESS et dans la recherche de fonds et d'appels à projets ;
- Appui au développement de projets européens par et pour les acteurs du territoire ;
- Mise en réseau des acteurs ESS et promotion et valorisation de leurs actions ;

- Organisation de rencontres et événements dédiés à la dimension européenne de l'ESS et de Strasbourg ;
- Renforcement des liens avec les partenaires européens de l'ESS.

Affirmer les solutions de l'ESS au service d'une transition écologique, économique et sociale juste

- Développement de la place de l'ESS dans les transitions et organisation de la représentation et de l'implication de ses acteurs au sein de la stratégie territoriale dédiée ;
- Co-construction des réponses aux besoins des acteurs peu outillés sur les transitions ;
- Déploiement des outils ESS de la CRESS participant aux transitions
- Renforcement de la visibilité du rôle transformateur du secteur de l'ESS et ses solutions (économie circulaire, réemploi, circuits-courts, etc.) auprès des consommateurs publics et privés du territoire, ainsi que des habitants.

2^{ème} partie : les moyens

Article 6 : la subvention versée par la Ville et l'Eurométropole de Strasbourg à la CRESS

Pendant la durée de la convention, la collectivité s'engage à soutenir financièrement les objectifs prévus à l'article 5, que la CRESS s'engage à réaliser en partenariat avec elle.

Le montant de la subvention pour 2024 sera proposé à 185 000 €, soit 100 000 € pour la Ville de Strasbourg et 85 000 € pour l'Eurométropole, comprenant l'ingénierie du marché de Noël OFF.

- Pour la deuxième année, le montant prévisionnel s'élève à 185 000 €, soit 100 000 € pour la Ville de Strasbourg et 85 000 € pour l'Eurométropole
- Pour la troisième année, le montant prévisionnel s'élève à 185 000 €, soit 100 000 € pour la Ville de Strasbourg et 85 000 € pour l'Eurométropole
- Pour la quatrième année, le montant prévisionnel s'élève à 185 000 €, soit 100 000 € pour la Ville de Strasbourg et 85 000 € pour l'Eurométropole

La présente convention d'objectifs se traduira par une convention financière annuelle spécifique définissant les modalités de l'intervention financière de la Ville et de l'Eurométropole, après passage dans les instances délibérantes.

3^{ème} partie : le dispositif de suivi et d'évaluation de l'atteinte des objectifs

L'évaluation de l'atteinte des objectifs opérationnels prévus dans la présente convention s'opère au moyen d'indicateurs, définis au préalable par les trois partenaires.

Article 7 : la composition de l'instance de suivi

Un Comité de suivi de la convention d'objectifs est mis en place. Il constitue une instance de dialogue entre les partenaires, dans le cadre du suivi de la convention.

Le Comité de suivi est co-présidé par la Présidente de la CRESS ou son représentant, la Maire de Strasbourg ou son - sa représentant(e) et la Présidente de l'Eurométropole ou son - sa représentant(e).

Le Comité de suivi sera composé à part égale entre la CRESS (administrateurs et équipe technique) et le Ville et l'Eurométropole (élus et services techniques).

Il se compose des membres suivants :

- La Présidente de la CRESS ou son - sa représentant(e)
- Un administrateur de la CRESS,
- Le directeur de la CRESS ou son - sa représentant(e),
- Les référents de l'équipe technique de l'Antenne de Strasbourg de la CRESS,

- La Maire ou son - sa représentant(e),
- La Présidente ou son - sa représentant(e),
- La directrice du Développement économique,
- Les référents du service de la Ville et de l'Eurométropole.

Article 8 : les missions du Comité de suivi

- Évaluer l'atteinte des objectifs sur la base des indicateurs figurant en annexe de la présente convention ;
- Le cas échéant, analyser les causes des écarts et prendre les décisions d'ajustement ;
- La dernière année de la convention, se prononcer sur une éventuelle reconduction de la convention et sur ses modalités, en vue d'une proposition d'inscription à l'ordre du jour du Conseil municipal et du Conseil de l'Eurométropole.

Article 9 : l'organisation du Comité de suivi

Le Comité de suivi se réunit au moins une fois par an avant la fin du 2^{ème} trimestre de l'année, à l'initiative de la Ville et de l'Eurométropole. Des réunions supplémentaires pourront être organisées à la demande de l'une ou l'autre des parties.

La date de rencontre est fixée conjointement par la CRESS, la Ville et l'Eurométropole, deux mois calendaires au plus tard avant sa tenue.

La CRESS communique à la Ville et à l'Eurométropole, un mois calendaire au plus tard avant la tenue du Comité de suivi, l'ensemble des informations concernant les indicateurs définis.

Enfin, la Ville et l'Eurométropole envoient une invitation à la CRESS trois semaines au plus tard avant la tenue du Comité de suivi.

Lors du Comité de suivi, les participants passent en revue l'ensemble des indicateurs et forment sur chacun d'eux un avis cosigné par les présidents de séance.

Article 10 : l'évaluation finale

Elle consiste à évaluer l'ensemble des résultats obtenus par l'association durant toute la durée de la convention, sur la base des indicateurs.

Au terme de la présente convention, sur proposition du Comité de suivi, une nouvelle convention pourra être proposée à l'ordre du jour du Conseil municipal et du Conseil de l'Eurométropole. Elle tiendra compte de l'évolution du contexte général et de l'évaluation réalisée conjointement en Comité de suivi de l'atteinte des objectifs définis dans la présente convention.

4^{ème} partie : les dispositions diverses concernant les modalités d'application de la convention

Article 11 : communication

La Ville et l'Eurométropole de Strasbourg apparaîtront comme les partenaires de la CRESS dans toute action de communication de l'association en direction des médias et du grand public, et sur tous les supports de communication (tracts, affiches, dépliants...) relatifs aux actions soutenues par la Ville et l'Eurométropole de Strasbourg, sauf demande expresse spécifique de ces dernières.

Article 12 : responsabilité

La CRESS conserve l'entière responsabilité des actions et missions exercées par elle, y compris celles visées par les stipulations de la présente convention, sans que la responsabilité de la Ville et de l'Eurométropole de Strasbourg ne puisse être recherchée.

Article 13 : avenant

Toute modification substantielle des conditions ou modalités d'exécution de la présente convention, définie dans le cadre du Comité de suivi, fera l'objet d'un avenant. Celui-ci précisera les éléments modifiés de la convention, sans que ceux-ci ne puissent remettre en cause les objectifs généraux définis dans la première partie de la convention.

Article 14 : résiliation

La présente convention se trouvera résiliée de plein droit, et sans indemnité d'aucune sorte, dans tous les cas de force majeure reconnus par la loi.

De même, la convention sera résiliée de plein droit et sans indemnité en cas de changement d'objet ou d'activité, de faillite, de liquidation judiciaire, d'insolvabilité ou d'impossibilité par la CRESS d'achever sa mission.

Par ailleurs, en cas de non-respect, par l'une ou l'autre des parties, des engagements réciproques inscrits dans la présente convention, celle-ci pourra être résiliée de plein droit à l'expiration d'un délai de trois mois suivant la réception (ou première présentation) d'une lettre motivée, par envoi recommandé avec accusé de réception, valant mise en demeure.

Le cas échéant, il sera procédé, par la CRESS, au reversement en totalité ou partie des montants versés par la Ville ou l'Eurométropole, en dehors des cas de force majeure évoqués au 1^{er} paragraphe de cet article.

Article 15 : litiges

Les parties s'engagent à rechercher, en cas de litige sur l'interprétation ou sur l'application de la convention, toute voie amiable de règlement, notamment dans le cadre du Comité de suivi, avant de soumettre tout différend à une instance juridictionnelle.

En cas d'échec des voies amiables de résolution, tout contentieux portant sur l'interprétation ou sur l'application de cette convention devra être porté devant le tribunal administratif de Strasbourg.

Fait à Strasbourg, le

Pour la Ville de Strasbourg

Pour l'Eurométropole

Pour la CRESS

La Maire

La Présidente

La Présidente

Jeanne BARSEGHIAN

Pia IMBS

Emmanuelle BEYER

Affaire suivie par : DDEA/Service Emploi Économie Solidaire

INDICATEURS DE LA 5^{ème} CPO DE LA CRESS AVEC LA VILLE ET L'EUROMÉTROPOLE DE STRASBOURG - 2024-2027

1. CONNAÎTRE, PROMOUVOIR LE SECTEUR DE L'ESS & ANIMER SON ÉCOSYSTÈME SUR LE TERRITOIRE

Observatoire de l'ESS - ORESS

- Un document indiquant les chiffres clés de l'ESS sur le territoire de l'EMS est livré à chaque période d'actualisation des sources : nombre d'établissements, de salariés et répartition par typologie de structures
- Un baromètre de l'ESS sur des indicateurs-clés quantitatifs et qualitatifs mesurables est conçu, mis à jour au moins une fois par an et diffusé en complémentarité avec le baromètre du Pacte pour une économie locale durable.

Mois de l'économie sociale et solidaire

- Chaque année, un bilan du mois de l'ESS est réalisé (nombre et synthèse des événements organisés, actions et supports de promotion)
- Un appui est apporté aux acteurs ESS pour la réalisation de Défis citoyens, notamment par la promotion et la mesure de chaque action

Animation du Conseil de l'ESS

- Chaque année est produite une infographie annuelle synthétique sur la mobilisation et la contribution des acteurs de l'ESS au conseil de l'ESS (dont tenue d'un registre / base de données qualifié de la participation aux différents formats du Conseil de l'ESS)
- La CRESS contribue à l'édition d'un bilan régulier du Conseil de l'ESS.

Accompagnement au développement du pôle territorial Strasbourg - Eurométropole

- Les acteurs du territoire se sentent représentés par le Pôle qui s'implique dans le portage de projets structurants (Forum des métiers porteurs de sens, Marché de Noël Off, manifestations ESS, groupes de travail thématiques...).
- Le Pôle est un relais de la CRESS sur le territoire et permet d'amplifier l'impact et la mesure de ses actions telles que le Mois de l'ESS et les Défis citoyens.

Rayonnement de Kaleidoscoop et de sa dimension ESS

Le rayonnement du tiers-lieu Kaleidoscoop est renforcé par des actions de promotion et de sensibilisation à l'ESS portées par la CRESS à destination du grand public et des professionnels

Marché OFF de Noël et événements pour la promotion de l'achat responsable.

Chaque année, un bilan synthétique quantitatif et qualitatif est produit sur le Marché OFF :

- Infographie (nombre d'exposants, dont nouvelles entrées dans le collectif, nombre d'animations proposées), éléments financiers (chiffre d'affaires réalisé par les exposants, charges et masse salariale) ;
- Centralisation, diffusion et capitalisation des contenus audiovisuels réalisés et collecte de la couverture médiatique sur les événements et leurs parties prenantes ;
- Mesure de la progression de l'éco-responsabilité de l'événement et des pratiques des participants ;
- Valorisation de l'impact des événements sur les activités des exposants (retombées, développement d'affaires, etc.).

2. STRUCTURATION DE L'ÉCOSYSTÈME D'ACCOMPAGNEMENT ET DE COOPÉRATION TERRITORIALE DE L'ESS, EN PARTICULIER SUR L'INNOVATION SOCIALE

L'engagement de la CRESS dans le champ de l'accompagnement et de l'innovation sociale la positionne comme un acteur structurant qui :

- Facilite l'accès aux ressources pour les porteurs de projet et pour l'écosystème (promotion/diffusion des outils d'accompagnement, relai/orientation vers les acteurs compétents...)
- Facilite l'organisation du travail collectif pour combler les lacunes identifiées par les acteurs en termes d'outils/méthodes/instances, en lien avec le territoire 100% apprenant.

3. DÉVELOPPER LA DIMENSION EUROPÉENNE DE L'ESS PAR ET POUR SES ACTEURS

- Le développement d'une expertise européenne à la CRESS la positionne comme :
 - Un centre de ressources sur les projets européens pour les acteurs de l'ESS (animation du Club ESS Europe, organisation de rencontres, participation aux événements et actions des réseaux nationaux et européens...)
 - Une force de proposition sur l'élaboration des cadres de référence au niveau européen
- Le nombre de projets européens développés sur le territoire augmente, le rayonnement de Strasbourg s'amplifie et les actions sont valorisées à l'échelle européenne.

4. LES SOLUTIONS DE L'ESS AU SERVICE D'UNE TRANSITION ÉCOLOGIQUE, ÉCONOMIQUE ET SOCIALE JUSTE

- La promotion des solutions portées par les acteurs de l'ESS dans le champ des transitions est assurée par une action volontariste de la CRESS (catalogue des solutions, participation aux travaux du Pacte...).
- La CRESS est renforcée dans son expertise « transitions » par un partenariat rapproché avec l'ADEME qui lui permet d'assurer l'outillage des acteurs de l'ESS (supports d'information réalisés, augmentation du nombre d'acteurs recensés sur les différents outils...)
- Les instances de travail où se fabriquent les politiques publiques des transitions ont intégré la CRESS comme un partenaire incontournable, au même titre que les autres chambres consulaires (ZFE, Plan climat, PTCE Rénovation énergétique...)

La CRESS tiendra compte du travail sur la mesure de l'impact territorial et des indicateurs qui en sortiront.

CONVENTION PLURIANNUELLE D'OBJECTIFS Exercices 2024-2027

Entre

- la Ville de Strasbourg, représentée par Mme Jeanne BARSEGHIAN, Maire de Strasbourg,
- l'Eurométropole de Strasbourg, représentée par Mme Pia IMBS, Présidente de l'Eurométropole,

Et

- l'association LE LABO DES PARTENARIATS, ci-après dénommée l'association, inscrite au registre du Tribunal d'instance de Strasbourg sous le Volume 95 Folio 276, dont le siège est 33A Rue de la Tour, 67200 Strasbourg, représentée par sa co-Président-e en exercice, Madame Fatima RIAHI,

Vu,

les articles L1611-4 et L2121-29 du Code général des collectivités territoriales, la loi n°2000-321 du 12 avril 2000 art 10 et le décret n°2001-495 du 6 juin 2001 art 1, la délibération du Conseil municipal du 18 mars 2024, la délibération du Conseil de l'Eurométropole de Strasbourg du 28 mars 2024.

Préambule

La Ville de Strasbourg, aux côtés de l'Eurométropole souhaite apporter son soutien à l'association du Labo des Partenariats. Celle-ci a développé un projet d'entrepreneuriat original, « Start Up de Territoire », soutenu par l'Eurométropole depuis 2017. Depuis 2019, l'association anime le Tiers-Lieu de la Tour du Schloessel (Tour Merveilleuse). Elle développe désormais un nouveau projet complémentaire « Du rêve à l'action », en tant que Pôle Territorial de Coopération Économique (PTCE). Nommée lauréate de cet appel à projet sur la Région Grand Est, l'association bénéficie ainsi d'un soutien de l'État (50k€/an) pour les années 2024 et 2025.

Cette reconnaissance permet à la Ville et à l'Eurométropole de Strasbourg d'enclencher une nouvelle étape de collaboration pour chercher à mieux articuler les politiques publiques avec les initiatives locales, qu'elles soient institutionnelles, associatives, entrepreneuriales ou citoyennes, et de construire une gouvernance territoriale et partenariale plus partagée. Elle montre qu'il a été pertinent pour l'Eurométropole via l'Économie Sociale et Solidaire, et la Ville via le Parc naturel urbain, de contribuer à favoriser le développement du Labo des Partenariats à Strasbourg. Pour passer un nouveau cap d'ancrage sur le territoire du Parc naturel urbain de Strasbourg et de diffusion sur l'Eurométropole, le soutien de la Ville à ce projet paraît aujourd'hui indispensable à associer au soutien de l'Eurométropole, dans la durée.

Rappels :

- La démarche « Start up de territoire » portée par l'association « Labo des Partenariats » facilite l'émergence et l'incubation de projets d'initiative citoyenne à vocation économique, sociale et environnementale et constitue ainsi l'un des incubateurs actifs de l'Eurométropole,
- L'association a bénéficié à ce titre d'une subvention de l'Eurométropole de 30 k€ en 2023,
- En 2022, le Labo des Partenariats a mené une mesure d'impact social qui démontre la portée notable de ses actions sur le territoire (8% des habitants de l'EMS touchés, 48 solutions accompagnées),
- L'association est actuellement prestataire de la Ville pour la gestion du tiers lieu de la Tour, et appuie la collectivité pour l'animation de temps forts comme la Fête du PNU,
- Par délibération du Conseil municipal du 6/11/2023, la Ville a soutenu le projet du Labo des Partenariats par une première subvention de 11,5 k€ en 2023.

Objet et vie de la convention

Article 1 : Objet de la convention

Par la présente convention, la Ville, l'Eurométropole de Strasbourg et l'association « Le Labo des partenariats » définissent des objectifs partagés et s'engagent à mettre en œuvre, à cette fin, tous les moyens nécessaires à leur bonne exécution.

L'action du Labo de partenariats s'appuie sur un ancrage fort au cœur du Parc naturel urbain de Strasbourg, et a vocation à rayonner plus largement à l'échelle de la Ville de Strasbourg et sur l'ensemble du territoire de l'Eurométropole.

Article 2 : Vie de la convention

La convention est établie pour une durée de quatre ans. Toutefois, son entrée en vigueur est soumise à la condition suspensive de la réception par la Ville et par l'Eurométropole chacune d'un exemplaire signé par la Présidente de l'association.

Au terme de la présente convention, une nouvelle Convention Pluriannuelle d'Objectifs pourra être proposée à l'ordre du jour du Conseil municipal et du Conseil de l'Eurométropole sur proposition du Comité de suivi (cf. articles 8, 9 et 11).

1ère partie : Les objectifs

Article 3 : Les priorités de la Ville et de l'Eurométropole de Strasbourg

Cette convention constitue un des outils pour faciliter la transition des territoires et l'évolution souhaitée du fonctionnement des collectivités, Ville et Eurométropole de Strasbourg.

3.a Priorités de la Ville dans le domaine du Parc naturel urbain et de la participation citoyenne

La présente convention s'inscrit dans le cadre du Parc naturel urbain de Strasbourg (dynamique territoriale dans les quartiers de Koenigshoffen, Montagne verte, Elsau, Robertsau, Wacken et Cité de l'III). Le 5^{ème} axe prioritaire de la Charte du PNU consiste à y développer une économie locale « PNU compatible », en accompagnant les initiatives socio-économiques au service de l'intérêt général, et le pouvoir d'agir des différents acteurs et des habitants. Elle apporte une réponse aux envies des citoyens de s'engager dans l'expérimentation et le développement de solutions nouvelles pour leur lieu de vie, pour relever les défis liés à la transition.

« PNU compatible » signifie en accord avec l'esprit PNU : un esprit novateur, pragmatique, par des projets à échelle humaine, plaçant les habitants et acteurs locaux en leur cœur, valorisant les ressources humaines, naturelles et patrimoniales des quartiers, en solidarité avec d'autres territoires, portant des valeurs de respect et de partage, et avec une souplesse de fonctionnement qui permet d'expérimenter diverses valeurs ajoutées : le mode participatif, l'artistique et le culturel, l'économique et le social, le pédagogique et le ludique.

En termes de participation citoyenne, les priorités de la Ville sont d'un côté de développer l'expression et le pouvoir d'agir des citoyens et de l'autre d'accompagner la dimension démocratique des politiques publiques menées par la Ville et l'Eurométropole de Strasbourg. À ce titre, elle met en œuvre divers dispositifs qui visent tous à rapprocher au plus près les politiques publiques des besoins réels des citoyens, dans leur expression collective et au service de l'intérêt général.

3.b Priorités de l'Eurométropole dans le cadre de l'économie sociale et solidaire

La présente convention s'inscrit dans le cadre du Pacte pour une économie locale durable, Pacte auquel l'économie sociale et solidaire a fortement contribué en termes de co-construction en 2020.

Le Pacte a pour objectif de renforcer la dynamique collective et les démarches locales de transition vers une économie locale plus durable. Il vise à assurer un développement local équilibré, sobre en ressources, à l'impact réduit sur l'environnement, qui profite au plus grand nombre, et à ~~2412~~ porter Strasbourg, laboratoire européen des transitions.

Le Pacte mobilise les acteurs économiques autour de 7 engagements communs :

1. Se connaître, se faire connaître, se faire confiance
2. Renforcer la résilience de notre métropole face aux crises multiples
3. Expérimenter, innover et transformer durablement le territoire
4. Faire du numérique et de la donnée des accélérateurs de la transition écologique et sociale
5. Développer les compétences et l'accès à un emploi pérenne pour tous
6. Favoriser les dynamiques économiques inclusives sur tout le territoire
7. Garder le cap collectif pour suivre les transitions du territoire

Cette vision stratégique est co-construite, partagée et mise en œuvre avec les acteurs du territoire. Afin de décliner le Pacte pour une économie locale durable, l'Eurométropole s'est dotée d'une feuille de route économique qui entérine une place transversale à l'ESS, délibéré en novembre 2023, au côté de 12 secteurs d'activités sur lesquels l'Eurométropole agit.

3.c Priorité de l'Eurométropole dans la fabrique de la Ville

La présente convention s'inscrit également dans le cadre de la démarche de co-construction en matière d'aménagement du PACTE "Penser, Aménager et Construire en Transition Écologique", initié en 2019. Celui-ci mobilise près de 160 partenaires publics, privés, associatifs ou citoyens de la fabrique de la Ville pour coopérer en faveur de la transition socio-écologique. Sa force est de réunir l'ensemble de la chaîne des acteurs publics et privés tels que les aménageurs, promoteurs, bailleurs, architectes, entreprises, ainsi que des acteurs associatifs et citoyens. Il constitue ainsi un réseau autour de l'urbanisme, de l'aménagement et de la fabrique de la ville au sens large pour faire coopérer chercheurs et porteurs de solutions.

L'originalité de la démarche réside dans son élaboration collective. Les partenaires s'impliquent dans le cadre de groupes de travail portés par les membres du Réseau et dont l'initiative et le pilotage leur appartiennent. Ces groupes créent de la connaissance et des outils permettant de :

- mieux concevoir les projets d'urbanisme,
- monter en compétence sur des sujets émergents ou transversaux,
- coproduire et faire évoluer les règles d'urbanisme,
- inventer et expérimenter grâce à des projets pilotes

Une dizaine d'initiatives sont en cours sur des domaines tels que l'habitat intercalaire, l'urbanisme favorable à la santé, l'économie circulaire ou encore la place des usagers dans les projets d'aménagement. Les partenaires sont aussi mobilisés dans le cadre des politiques publiques conduites par l'Eurométropole, comme le Plan canopée, la trame nocturne métropolitaine ou encore le Schéma directeur des énergies. L'objectif est de faire appel à leurs compétences et leurs idées pour adapter l'action publique et établir une cohérence avec les projets des partenaires.

Article 4 : Le projet associatif

Le Labo des Partenariats a pour ambition de développer des solutions d'avenir ambitieuses face aux défis sociétaux essentiels de nos territoires en impliquant l'ensemble des acteurs à 360° ainsi que les citoyens dans des dynamiques optimistes, entrepreneuriales et novatrices. Pour cela, l'association a pour mission de proposer des terrains où chacun peut imaginer et construire un monde plus vivant et humain.

Cette mission se déploie à travers l'animation de la dynamique Start-Up de Territoire sur le territoire de l'Eurométropole de Strasbourg et l'animation du tiers-lieu participatif et citoyen de la Tour Merveilleuse du Schloessel, à Koenigshoffen, au cœur du PNU III Bruche. Plus largement dans le Grand Est, le Labo a pour mission d'accompagner le lancement de la dynamique Start-Up de Territoire dans de nouveaux bassins de vie en lien avec l'association Start-Up de Territoire.

En 2023, le Labo des Partenariats est à un tournant. La prise de conscience collective suscitée par la mesure d'impact réalisée en 2022 amène l'association à proposer une dynamique collective au service de la mobilisation citoyenne et du développement de solutions pour la Ville et l'Eurométropole de Strasbourg.

Cela se traduit par le Pôle Territorial de Coopération Économique (PTCE) « Du rêve à l'action », qui vise à :

- Accélérer le déploiement de solutions économiques et citoyennes au service de la transition,
- Étendre l'activité de l'incubateur social et citoyen,
- Proposer de nouvelles voies de mobilisation, grâce à une offre simple et clarifiée de sensibilisation et de passerelle vers l'engagement.

Article 5 : Les objectifs partagés

Ces objectifs sont reliés aux grands Objectifs du Développement Durable, et analysés dans le cadre des indicateurs de suivi (article 7).

➤ Objectifs généraux :

- Consolider l'émergence et le développement de solutions entrepreneuriales à travers la dynamique Start-Up de Territoire et déployer une offre complémentaire et plus régulière, d'incubation de projets entrepreneuriaux citoyens à impact, en réponse aux défis du territoire ;
- Contribuer, à la pré-incubation de projets citoyens sur la Ville ;
- Expérimenter une nouvelle gouvernance collective et partagée :
 - Animer l'équipe PTCE et son activité
 - Construire un cycle d'inspiration pour expérimenter une action collective approfondie au service des solutions citoyennes dédiées à la transition ;
 - Renforcer les coopérations entre les solutions et les collectivités pour une politique publique plus en prise avec les citoyens.

➤ Objectifs opérationnels :

Consolider l'émergence et le développement de solutions entrepreneuriales à travers la dynamique Start-Up de Territoire et déployer, une offre complémentaire plus régulière, d'incubation de projets entrepreneuriaux citoyens à impact, en réponse aux défis du territoire :

- Poursuivre l'accompagnement individuel et collectif des porteurs de projet s'inscrivant dans la dynamique Start-Up de territoire, en vue de créer de l'activité économique et des emplois
- Expérimenter et développer une proposition régulière d'entrée en incubation de solutions à des stades divers
- Mettre en contact les porteurs de projet avec l'écosystème ESS, entrepreneuriat et innovation sociale du territoire
- Contribuer aux évolutions de l'écosystème ESS, entrepreneuriat et innovation sociale par ses réflexions, expérimentations et partenariats

Contribuer, à la pré-incubation de projets citoyens sur la Ville :

- Identifier les énergies citoyennes qui souhaitent s'engager pour développer des solutions qui changent la ville et clarifier les parcours d'engagement possible ;
- Sensibiliser ces citoyens au lancement de solutions d'intérêt général avec une portée transformatrice et accompagner les premiers pas du montage des projets avant l'entrée potentielle dans un incubateur ou tout autre dispositif d'accompagnement.

Expérimenter une nouvelle gouvernance collective et partagée entre le Labo des Partenariats, la Ville et l'Eurométropole de Strasbourg

- Animer l'équipe PTCE et son activité
 - Animer des temps forts réguliers avec les membres de l'équipe du PTCE : définir les principes de fonctionnement de cette gouvernance partagée et impulser des projets développés en coopération,
 - Initier des liens avec la recherche pour impulser un travail de recherche action pour inspirer et évaluer le partenariat entre la Ville, l'Eurométropole de Strasbourg et le Labo des Partenariats et pour l'ensemble des membres engagés au sein du PTCE,
 - Animer le tandem Labo & Ville de Strasbourg, avec un axe PNU et contribuer à enrichir la dimension partenariale de la 3^{ème} Charte du PNU de Strasbourg.
- Construire un cycle d'inspiration pour expérimenter une action collective au service des solutions dédiées à la transition :
 - Construire son contenu (design, intervenants, étapes...);
 - L'expérimenter avec l'équipe du PTCE d'une quinzaine d'acteurs divers (Acteurs publics, entreprises, acteurs de l'ESS, académiques...);
 - Rechercher le modèle économique adéquat pour élargir son rayonnement sur le territoire.

- Renforcer les coopérations entre les solutions et les collectivités pour une politique publique plus en prise avec les citoyens :
 - Sensibiliser et informer les acteurs des collectivités pour faire connaître ces solutions ;
 - Identifier les personnes ressources adéquates au sein de la collectivité pour faciliter l'éclosion de ces solutions ;
 - Contribuer à animer le lien entre les solutions citoyennes et les agents et élus des collectivités porteurs des politiques publiques.

2ème partie : Les moyens

Article 6 : Les subventions versées par la Ville et l'Eurométropole à l'association

Pendant la durée de la convention de 4 ans, les collectivités s'engagent à soutenir financièrement les objectifs prévus à l'article 5, que l'association s'engage à réaliser en partenariat avec elles. Les montants prévisionnels totaux des subventions s'élèvent à 200k€ pour la Ville et 120k€ pour l'Eurométropole

- Pour la première année, le montant de la subvention de la Ville s'établit à 50 000 € et celui de l'Eurométropole à 30 000 €;
- Pour la deuxième année, la troisième année et la quatrième année, ces montants seront au minimum reconduits sous la réserve suivante : les versements annuels auront lieu sous réserve de l'approbation annuelle des crédits par le Conseil municipal et le Conseil de l'Eurométropole.

La subvention versée ne couvre pas :

- Le financement des projets incubés ;
- L'accompagnement des nouveaux projets de coopération entre les membres du PTCE qui en seraient issus ;
- Le rayonnement plus large du cycle d'inspiration au-delà des membres de l'équipe du PTCE.

3ème partie : Le dispositif de suivi et d'évaluation de l'atteinte des objectifs

Article 7 : Les indicateurs de suivi

L'évaluation de l'atteinte des objectifs opérationnels prévus dans la présente convention s'opère au moyen d'indicateurs :

- Nombre de solutions citoyennes et économiques au service dans la transition accélérée ;
- Nombre de participations citoyennes aux solutions ;
- Nombre de personnes dans les équipes qui portent les solutions (posture entrepreneuriale) ;
- Nombre d'emplois créés dans les solutions et chiffre d'affaires /budget cumulé dans les solutions générées ;
- Différents Objectifs de Développement Durable auxquels contribuent les solutions développées à l'échelle de notre métropole ;
- % des participants aux temps forts organisés qui ont été touchés par l'accueil et la convivialité ;
- % de personnes qui ont gagné en confiance en soi ;
- % des participants aux temps forts et à la dynamique qui voient leur confiance en l'avenir augmenter ;
- % des participants aux temps forts et à la dynamique qui ont envie d'agir et de s'engager dans des solutions d'avenir ;
- Nombre de partenaires engagés dans l'équipe du PTCE ;
- Le nombre de personnes sensibilisées à la coopération dans le cadre du cycle lancé ;
- Le nombre de personnes touchées au sein des institutions publiques engagées (Ville, Eurométropole, autres communes de l'Eurométropole, services déconcentrés de l'Etat) ;
- Plus largement, le nombre de partenaires qui s'engagent et soutiennent le développement des solutions ciblées.

Article 8 : La composition de l'instance de suivi

Un Comité de suivi de la Convention Pluriannuelle d'Objectifs est mis en place. Il constitue une instance de dialogue entre les partenaires, dans le cadre du suivi de la convention.

Le Comité de suivi est co-présidé par le Président de l'association, la Maire ou son représentant et la Présidente ou son représentant. Il se compose des membres suivants :

- Le-la Président-e de l'association,
- Le-la Président-e de l'association nationale Start up de territoire,
- Les Co-Directeurs-trices de l'association,
- La Maire ou son-sa représentant-e,
- l'Adjoint-e thématique
- La Présidente ou son-sa représentant-e,
- Le-la Vice-Président-e thématique
- Les référents-es des directions et/ou des services de la Ville et de l'Eurométropole concernés.

Article 9 : Les missions du Comité de suivi

- Évaluer l'avancée et l'atteinte des objectifs, notamment sur la base des indicateurs proposés,
- Le cas échéant, analyser les causes des écarts et prendre les décisions d'ajustement,
- La dernière année de la convention, se prononcer sur une éventuelle reconduction de la convention et sur ses modalités, en vue d'une proposition d'inscription à l'ordre du jour du Conseil municipal et du Conseil de l'Eurométropole.

Article 10 : L'organisation du Comité de suivi

Le Comité de suivi se réunit au moins une fois par an, à l'initiative de la Ville et de l'Eurométropole. Des réunions supplémentaires pourront être organisées à la demande de l'une ou l'autre des parties.

La date de rencontre est fixée conjointement par l'association, la Ville et l'Eurométropole, deux mois calendaires au plus tard avant sa tenue.

L'association communique à la Ville et l'Eurométropole, un mois calendaire au plus tard avant la tenue du Comité de suivi, l'ensemble des fiches de suivi des indicateurs (selon modèle figurant en annexe) complétées pour la période annuelle révolue.

Enfin, la Ville et l'Eurométropole envoient une invitation à l'association (et les autres partenaires parties prenantes le cas échéant) trois semaines au plus tard avant la tenue du Comité de suivi.

Lors du Comité de suivi, les partenaires passent en revue les objectifs communs, les résultats obtenus et l'ensemble des indicateurs et formulent un avis cosigné par les présidents de séance.

Article 11 : L'évaluation finale

Elle consiste à évaluer l'ensemble des résultats obtenus par l'association durant toute la durée de la convention.

Au terme de la présente convention, sur proposition du Comité de suivi, une nouvelle convention pourra être proposée six mois calendaires au plus tard avant l'échéance de la présente convention à l'ordre du jour du Conseil municipal et du Conseil de l'Eurométropole.

Elle tiendra compte de l'évolution du contexte général et de l'évaluation réalisée conjointement en Comité de suivi de l'atteinte des objectifs définis dans la présente convention.

4ème partie : les dispositions diverses concernant les modalités d'application de la convention

Article 12 : Communication

La Ville et l'Eurométropole de Strasbourg apparaîtront comme partenaires de l'association dans toute action de communication de l'association en direction des médias et du grand public, et sur tous les supports de communication (tracts, affiches, dépliants...) relatifs aux actions soutenues, sauf demande expresse spécifique.

Article 13 : Responsabilité

L'association conserve l'entière responsabilité des actions et missions exercées par elle, y compris celles visées par les stipulations de la présente convention, sans que la responsabilité de la Ville et de l'Eurométropole de Strasbourg ne puisse être recherchée.

Article 14 : Avenant

Toute modification substantielle des conditions ou modalités d'exécution de la présente convention, définie dans le cadre du Comité de suivi, fera l'objet d'un avenant. Celui-ci précisera les éléments modifiés de la convention, sans que ceux-ci ne puissent remettre en cause les objectifs généraux définis dans la première partie de la convention.

Article 15 : Résiliation

La présente convention se trouvera résiliée de plein droit, et sans indemnité d'aucune sorte, dans tous les cas de force majeure reconnus par la loi.

De même, la convention sera résiliée de plein droit et sans indemnité en cas de changement d'objet ou d'activité, de faillite, de liquidation judiciaire, d'insolvabilité ou d'impossibilité par l'association d'achever sa mission.

Par ailleurs, en cas de non-respect, par l'une ou l'autre des parties, des engagements réciproques inscrits dans la présente convention, celle-ci pourra être résiliée de plein droit à l'expiration d'un délai de trois mois suivant la réception (ou première présentation) d'une lettre motivée, par envoi recommandé avec accusé de réception, valant mise en demeure.

Le cas échéant, il sera procédé, par l'association, au reversement en totalité ou partie des montants versés par la Ville et/ou l'Eurométropole, en dehors des cas de force majeure évoqués au 1^{er} paragraphe de cet article.

Article 16 : Litiges

Les parties s'engagent à rechercher, en cas de litige sur l'interprétation ou sur l'application de la convention, toute voie amiable de règlement, notamment dans le cadre du Comité de suivi, avant de soumettre tout différend à une instance juridictionnelle.

En cas d'échec des voies amiables de résolution, tout contentieux portant sur l'interprétation ou sur l'application de cette convention devra être porté devant le tribunal administratif de Strasbourg.

Fait à Strasbourg, le

Pour la Ville de Strasbourg

**Pour l'Eurométropole de
Strasbourg**

Pour l'association

La Maire

La Présidente

La Présidente

Jeanne BARSEGHIAN

Pia IMBS

Fatima RIAHI

2417

Délibération au Conseil de l'Eurométropole de Strasbourg du jeudi 28 mars 2024

Subventions en faveur du tourisme.

Numéro E-2024-232

Le tourisme est vecteur de rayonnement et créateur de richesse pour notre territoire. Avec plus de 4 millions de touristes accueillis chaque année, l'industrie touristique emploie plus de 14 000 personnes sur l'Eurométropole de Strasbourg et crée de nombreuses retombées pour l'économie locale avec 500 millions d'euros de dépenses réalisées par les visiteurs sur le territoire et 15 millions d'euros de recettes fiscales pour nos collectivités¹.

La stratégie touristique de l'EMS (*en annexe*), s'appuyant sur un travail de concertation mené avec les professionnels du secteur, se donne des objectifs ambitieux pour **développer un tourisme plus durable, plus inclusif et plus diversifié** sur notre territoire. Pour cela, elle peut s'appuyer sur ses deux structures touristiques phares, à savoir :

- **L'Office de Tourisme de Strasbourg et sa Région (OTSR)** : a pour missions, à l'échelle métropolitaine, l'accueil et l'information des touristes, la promotion de la destination à l'échelle nationale et internationale, la coordination entre les divers partenaires du développement touristique local ainsi que la mise en œuvre de la stratégie touristique portée par l'Eurométropole de Strasbourg ;
- **Le Strasbourg Convention Bureau (SCB)** : a pour missions la promotion de l'offre locale en termes d'équipements et de services liés aux tourisms d'affaires, la prospection des organisateurs d'événements et l'accompagnement dans le cadre de leurs projets sur le territoire à travers une aide technique et logistique.

Afin de mettre en œuvre les conditions de réussite de la nouvelle stratégie touristique de la destination, il est apparu nécessaire d'initier une démarche de réorganisation de la gouvernance touristique locale afin de l'adapter aux ambitions nouvellement fixées. Ainsi, la collectivité a initié une démarche de structuration d'un nouvel outil d'accueil, de promotion et d'animation du tourisme sur la destination regroupant à la fois les missions de tourisme de loisirs et celles du tourisme d'affaires, se matérialisant par le regroupement de l'Office de tourisme et du Convention Bureau.

Il s'agit à travers l'évolution vers cette nouvelle structure de piloter collectivement et de coordonner plus finement les politiques de développement et de promotion sur les

¹ Source : étude sur le poids économique du tourisme à l'échelle de l'agglomération de Strasbourg réalisée par l'Observatoire Régional du Tourisme du Grand Est en 2019.

marchés du tourisme d'affaires et du tourisme d'agrément, tout en renforçant ses moyens conformément aux ambitions de la stratégie touristique.

Ainsi, une étape de fusion-absorption du Strasbourg Convention Bureau par l'Office de tourisme sera opérée au printemps 2024 - avec un effet rétroactif comptable au 1^{er} janvier - afin d'aboutir à une association unique. Cette étape est nécessaire afin de pouvoir ensuite procéder à la transformation de l'association fusionnée en Société coopérative d'intérêt collectif (SCIC) dans le but de renforcer le poids dans la gouvernance de la collectivité en tant que principal financeur tout en restant dans la co-construction avec les acteurs du secteur. Un budget commun OTSR/SCB a été construit pour l'année 2024. Des demandes distinctes de soutien financier ont été formalisées de sorte à assurer le continuum de fonctionnement opérationnel d'ici l'unification des deux associations par fusion-absorption, puis transformation en SCIC de la structure unifiée.

I. BILAN DE L'ACTIVITÉ 2022/2023 DE L'OTSR

Après de nombreux mois difficiles dans le secteur du tourisme en raison de la crise sanitaire, plusieurs temps forts ont rythmé l'année 2022 et 2023 de l'association :

- **le retour du festival « Strasbourg mon Amour »**, au format adapté au contexte sanitaire en 2022 avec une édition 100% en plein air puis une édition reprenant davantage le format traditionnel du festival en 2023. La reprise de cet événement, après une pause forcée en raison de la crise sanitaire, était importante ;
- **le remplacement du « Strasbourg Pass » par la « Strasbourg City Card »**. Le « Strasbourg Pass », créé en 1995 et après avoir connu un franc succès pendant de nombreuses années, a laissé sa place à la « Strasbourg City Card » depuis le printemps 2022 afin de s'adapter aux nouvelles attentes et modes de fonctionnement des visiteurs en leur proposant une offre avantageuse qui reste économiquement intéressante pour l'Office de tourisme. Cette nouvelle carte propose d'attractives réductions et est valable 7 jours consécutifs auprès de plus de 15 partenaires touristiques et culturels ;
- **la création d'un nouveau format audio intimiste avec les podcasts « Mon Amour Strasbourg »** : 30 minutes durant lesquelles l'Office de tourisme va à la rencontre de personnalités d'origine strasbourgeoise ou ayant un attachement particulier avec le territoire (Marion GOETLE, fille et petite-fille de restaurateurs alsaciens et propriétaire du Café Mirabelle à Paris, Tom DINGLER, auteur, comédien et metteur en scène, etc.). Ce nouveau projet a permis de créer une communauté d'ambassadeurs de la destination et constitue un format s'adressant aussi bien à une cible touristique qu'à la cible des locaux ;
- **l'engagement de l'OTSR auprès de l'Office des sports autour « d'Octobre rose » et la lutte contre le cancer du sein**, notamment avec la « rando brunch », une opération originale qui allie patrimoine, gastronomie et solidarité en proposant un parcours de 5 km dans Strasbourg ponctué de 6 étapes gourmandes auprès d'établissements variés ;
- **des nouveautés apportées au site Internet** :
 - le développement d'une partie dédiée aux « pépites de l'Eurométropole » afin de mettre en valeur l'offre sur les communes de la métropole susceptible d'intéresser un visiteur dans le cadre de sa découverte du territoire,

- l'enrichissement de la boutique en ligne avec la vente de billets pour certaines activités touristiques dans la région (Musée Vodou, Haut-Koenigsbourg, Volerie des aigles et d'autres prestations à venir). Cela est important dans le cadre du développement des ressources propres de l'OTSR demandé par la collectivité,
- le développement d'une médiathèque afin de permettre le partage de photos de notre destination avec d'autres organismes touristiques, notamment dans une logique de collaborations plus étroites avec nos partenaires régionaux (Agence régionale du tourisme du Grand Est, Alsace Destination Tourisme, etc.).

II. BILAN DE L'ACTIVITÉ 2022/2023 DU SCB

Après une période très difficile, les perspectives de reprise de l'activité événementielle sont aujourd'hui plus qu'encourageantes. La livraison du nouveau Parc des expositions contribue également au renouveau de la destination. Le Strasbourg Convention Bureau œuvre tout au long de l'année pour faire de Strasbourg une destination durable du tourisme d'affaires, notamment à travers :

- **diverses opérations de prospection commerciale en France et à l'étranger ainsi que la participation active aux actions menées avec Meet in Alsace** (observation économique, démarches qualité, édition, webmarketing, réseaux sociaux, relations presse et événementiel) **et avec l'Agence régionale du tourisme du Grand Est** ;
- **le recrutement d'une personne à temps plein en charge de la mise en œuvre opérationnelle de la politique de tourisme responsable**, dont la mission a démarré début 2023. Il s'agit d'inscrire notre territoire dans des démarches de certifications et labellisations de tourisme durable notamment le GDS-Index (Global Destination Sustainability ; ISO 20 121). Ces démarches nécessitent un travail de recensement de données, de nouvelles pratiques à mettre en œuvre et bonnes pratiques à diffuser, de mise en réseau et formation des acteurs et professionnels du secteur. Un score satisfaisant de 65 % a été obtenu en 2023, première année dans la démarche GDS ;
- **le recrutement d'un chargé de développement congrès fin 2023** afin d'initier le renforcement des moyens pour le développement du tourisme d'affaires sur la destination, conformément à la stratégie touristique. En effet, il est à noter que la demande d'accompagnement de projets par le SCB était en hausse de 52 % en 2022 par rapport à 2019. De même, 2023 a été une année record avec 713 projets accompagnés. Ainsi, ce poste a vocation à prospecter de nouveaux marchés nationaux et internationaux, à effectuer un travail d'investigation et de démarchage visant à référencer la destination auprès d'ICCA (International Congress and Convention Association), à réaliser les dossiers de candidature à divers événements professionnels nécessitant un lien avec l'écosystème local et régional.

III. UNE DEMANDE DE SUBVENTIONS EN AUGMENTATION, CONFORMÉMENT AU PROJET EUROMÉTROPOLITAIN

La phase actuelle de fusion ouvre une période de redynamisation enthousiasmante pour les structures et pour l'ensemble de ce secteur, mais nécessite de mobiliser durablement des moyens humains et financiers permettant de déployer ce nouveau plan d'actions, ceci étant corrélé à la hausse estimée (à paramètres constants) des recettes issues de la

taxe de séjour en 2024 (notamment due à la hausse des plafonds de la taxe de séjour depuis le 1^{er} janvier 2024).

Pour que 2024 puisse voir la traduction concrète de la dynamique portée par l'Eurométropole, les besoins de renforcement des moyens de la future structure touristique ont été identifiés précisément, et s'articulent autour de deux axes :

- d'une part, pour mettre en œuvre la feuille de route métropolitaine et faire émerger un modèle touristique plus durable, plus inclusif et plus diversifié, des moyens supplémentaires - y compris humains - sont nécessaires afin de mieux communiquer sur la richesse de l'offre du territoire, d'affiner et développer les actions de promotion, d'animer l'écosystème d'acteurs et l'accompagner vers une plus grande responsabilité sociétale, de développer et mettre en œuvre une véritable mission d'observation pour mesurer et analyser l'activité touristique sur le territoire de destination,
- d'autre part, l'unification de l'OTSR et du SCB implique également des besoins financiers, pour permettre l'évolution de la structure et pour l'accompagnement des équipes, qui ont été recensés et inclus dans le budget 2024.

L'Eurométropole de Strasbourg souhaite poursuivre son soutien à l'Office de tourisme de Strasbourg et sa région et au Strasbourg Convention Bureau dans le cadre de leur fonctionnement pour l'exercice 2024. Ces deux subventions s'inscrivent, pour l'OTSR, dans le cadre de la convention d'objectifs transitoire signée en 2022 visant à poursuivre les projets en cours d'ici la création du nouvel outil et, pour le SCB, dans le cadre de la convention financière et d'objectifs annuelle (2024) annexée à la présente délibération. Dès lors que la nouvelle structure unifiée sera effective, la relation contractuelle prenant en compte les missions office de tourisme, de loisirs et de congrès, sera mise en place.

Ainsi, il est proposé, **conformément aux évolutions souhaitées pour la future structure et aux ambitions fixées par la collectivité pour son développement touristique** :

- d'attribuer à l'Office de tourisme de Strasbourg et sa région une **subvention de fonctionnement de 2 527 000 €, soit un montant en augmentation de 650 000 € après 8 années de stabilité,**
- de soutenir le Strasbourg Convention Bureau dans le cadre de son fonctionnement à hauteur de **510 000 €, soit un montant en augmentation de 150 000 €.**

Le versement de chacune de ces subventions interviendra en deux fois, pour 60 % à la signature par toutes les parties de la convention financière, et pour les 40 % restants au 3^{ème} trimestre de l'année sur présentation de toutes pièces justificatives démontrant la réalisation des objectifs, conformément à la convention établie.

Il est à noter qu'une fois la fusion-absorption effective, le patrimoine du Strasbourg Convention Bureau sera transmis à l'Office de tourisme et cela emportera substitution de l'OTSR dans l'ensemble des engagements pris par le SCB. De même, les droits et obligations attachés à la convention du SCB seront transférés à l'OTSR sous réserve de la réalisation de la fusion.

Je vous demande de bien vouloir adopter le projet de délibération suivant :

*Le Conseil
sur proposition de la Commission plénière
après en avoir délibéré*

approuve

- *le versement par l'Eurométropole de Strasbourg d'une subvention de fonctionnement de 2 527 000 € à l'Office de tourisme de Strasbourg et sa région pour l'exercice 2024, sous réserve de l'adoption du BP 2024. Cette subvention est inscrite à la ligne DU02L – programme 8019-65748,*
- *le versement par l'Eurométropole de Strasbourg d'une subvention de fonctionnement de 510 000 € au Strasbourg Convention Bureau pour l'exercice 2024, sous réserve de l'adoption du BP 2024. Cette subvention est inscrite à la ligne DU02L - Programme 8019-65748,*

autorise

la Présidente ou son-sa représentant-e à signer les décisions d'attribution nécessaires au versement des subventions : conventions financières, arrêtés et avenants.

**Adopté le 28 mars 2024
par le Conseil de l'Eurométropole de Strasbourg**

**Rendu exécutoire après
transmission au contrôle de légalité préfectoral
le 4 avril 2024**

(Accusé de réception N°067-246700488-20240328-167341-DE-1-1)

**et publication sur le site Internet www.strasbourg.eu
le 4 avril 2024**

ATTRIBUTION DE SUBVENTION

Dénomination de l'organisme	Nature de la sollicitation	Montant sollicité	Montant proposé pour année N	Montant alloué pour l'année N-1
Office de Tourisme de Strasbourg et sa Région (OTSR)	Soutien financier de l'Eurométropole de Strasbourg dans le cadre du fonctionnement de l'Office de Tourisme. Afin de couvrir les besoins liés à l'évolution de la structure souhaitée par la collectivité, une augmentation de la subvention est sollicitée après 8 années de stabilité. L'association est amenée à fusionner avec le Strasbourg Convention Bureau d'ici le printemps 2024 avec un effet rétroactif au 1 ^{er} janvier.	2 527 000€	2 527 000€	1 877 000 €
Strasbourg Convention bureau	Subvention de fonctionnement	510 000 €	510 000 €	360 000 €

CONVENTION FINANCIÈRE EXERCICE 2024

Entre :

- L'Eurométropole de Strasbourg, représentée par Madame Pia IMBS, Présidente,

et

- L'association Office de Tourisme de Strasbourg et sa Région, ci-après dénommée l'association, inscrite au registre du Tribunal d'instance de Strasbourg, volume XVI N 62 en date du 9 septembre 1945, et dont le siège est basé au 17 place de la Cathédrale 67082 Strasbourg Cedex, représentée par Joël STEFFEN, son Président.

Vu,

- Les articles L 1611-4 et L2121-29 du Code général des collectivités territoriales,
- La loi n°2000-321 du 12 avril 2000 art 10 et le décret n°2001-495 du 6 juin 2001 art. 1,
- La délibération du Conseil de l'Eurométropole du 28 mars 2024.

Préambule

La présente convention financière définit les modalités d'intervention de l'Eurométropole de Strasbourg pour l'exercice 2024, conformément à la convention d'objectifs établie entre les deux partis.

Article 1 : Objet de la convention

L'association :

- assure l'accueil et l'information des touristes dans un souci permanent de qualité et d'adaptation aux évolutions de la demande et des technologies ;
- est responsable de la promotion touristique de la destination à l'échelle nationale et internationale ;
- effectue, dans cet objectif une mise en valeur optimale des atouts du territoire offerts aux différents segments de clientèle ;
- contribue à coordonner les interventions des divers partenaires du développement touristique local ;
- participe activement à la mise en œuvre de la stratégie de développement touristique portée par l'Eurométropole de Strasbourg ainsi que par les partenaires institutionnels ;

- commercialise des prestations de services touristiques

Compte tenu de l'importance qu'accorde l'Eurométropole de Strasbourg au domaine dans lequel l'association intervient, la collectivité s'engage à soutenir financièrement l'objet général de l'association dont l'action s'inscrit en conformité avec les objectifs partagés.

Article 2 : Budget prévisionnel

Le budget nécessaire à la réalisation de l'objet s'élève pour l'exercice 2024 à 3 467 000€.

Le cas échéant, l'association s'engage à informer immédiatement la collectivité des modifications apportées au budget prévisionnel présenté par l'association à l'appui de sa demande de subvention, et des solutions de remplacement proposées pour assurer la viabilité financière du projet.

Le non-respect de cet engagement est susceptible d'entraîner les sanctions prévues à l'article 5 de la présente convention.

Article 3 : Versement de la subvention

Pour l'exercice 2024, l'aide de l'Eurométropole de Strasbourg à la réalisation de l'objet s'élève à la somme de 2 527 000€.

La subvention sera créditée en deux versements :

- un premier versement de 1 516 200€, représentant 60% de la subvention, qui interviendra après la signature de la présente convention ;
- un deuxième versement de 1 010 800€, qui interviendra au troisième trimestre 2024 sur présentation de toutes pièces justificatives démontrant la réalisation des objectifs, conformément à la convention d'objectifs établie.

Ces versements s'effectueront sur le FR76 1027 8010 8400 0218 8660 183 (IBAN) ouvert au nom de « Office du Tourisme de Strasbourg et sa Région » auprès du Crédit Mutuel Gutenberg à Strasbourg.

Article 4 : Engagements de l'association

En signant la présente convention, l'association s'engage à :

- utiliser les fonds octroyés conformément à son objet associatif et à la convention d'objectifs 2024 visée en préambule ;
- fournir à l'Eurométropole de Strasbourg, dès l'approbation de son Assemblée Générale, le rapport annuel comprenant notamment un bilan, un compte de résultat et l'annexe conformes au plan comptable associatif¹, certifiés conformes par le président ou, le cas échéant, par le commissaire aux comptes² (en ce cas, joindre également le rapport du commissaire aux comptes) ;

¹ règlement du 16 février 1999 relatif aux modalités d'établissements des comptes annuels des associations et fondations

² la nomination d'un commissaire aux comptes est obligatoire pour les associations ayant perçu des subventions publiques dont le montant total, toutes subventions confondues, est supérieur à 153 000 €

- ne pas solliciter de subvention de fonctionnement destinée à couvrir l'amortissement de biens acquis par des subventions publiques ;
- informer la collectivité du nom du commissaire aux comptes dans les trois mois suivant sa désignation ;
- de manière générale, faciliter le contrôle par les services de la collectivité de la bonne utilisation de la subvention accordée, notamment en permettant l'accès aux documents administratifs et comptables ;
- informer l'Eurométropole de Strasbourg de tous les changements survenus dans son administration ou sa direction sous un mois à compter de leur apparition, et lui transmettre ses statuts actualisés ;
- faire état du soutien de la collectivité dans sa communication.

Article 5 : Non-respect des engagements de l'association

L'absence totale ou partielle du respect des clauses prévues à l'article 4 de la présente convention est susceptible d'entraîner :

- l'interruption de l'aide financière de l'Eurométropole,
- la demande de reversement en totalité ou partie des montants alloués,
- la non prise en compte des demandes de subvention ultérieurement présentées par l'association.

En cas de survenance d'événements mettant en péril la poursuite de l'activité de l'association, la collectivité se réserve le droit de ne pas verser le solde prévu de la subvention allouée et de demander le reversement des sommes déjà versées.

Article 6 : Durée

La présente convention est établie pour la durée de l'exercice budgétaire 2024. Toutefois, son entrée en vigueur est soumise à la condition suspensive de la réception par l'Eurométropole d'un exemplaire signé par le Président de l'association.

Pour l'exercice 2025, l'association devra adresser dès l'approbation de son Assemblée Générale, une demande en bonne et due forme, présentant le budget prévisionnel de l'association, le compte de résultat, le bilan et le dernier rapport moral et financier de l'association approuvé en AG. Cette demande est à formuler à l'attention de Madame la Présidente de l'Eurométropole de Strasbourg.

Article 7 : Exécution

Le comptable assignataire de la dépense est Madame la trésorière du service de gestion comptable de la Ville de Strasbourg et de l'Eurométropole – CS 71022 - 67070 STRASBOURG CEDEX

Fait à Strasbourg, le

Pour l'Eurométropole de Strasbourg

Pour l'association

La Présidente

Le Président

Pia IMBS

Joël STEFFEN

CONVENTION FINANCIERE ET D'OBJECTIFS Exercice 2024

Entre :

- L'Eurométropole de Strasbourg, représentée par sa présidente Pia IMBS,

et

- L'association Strasbourg Convention Bureau, ci-après dénommée l'association ou le SCB, dont le siège est basé 34 rue du Tivoli, 67000 Strasbourg, représentée par Claude FEURER, Président.

Vu,

- l'article L1611-4 du Code général des collectivités territoriales,
- la loi n°2000-321 du 12 avril 2000 art 10 et le décret n°2001-495 du 6 juin 2001 art 1,
- la délibération du Conseil de l'Eurométropole du 5 janvier 2017,
- la délibération du Conseil de l'Eurométropole du 28 mars 2024,

Préambule

La présente convention s'inscrit dans une démarche partenariale, fondée sur la confiance, le respect et le dialogue entre les parties. Elle témoigne de la volonté de la collectivité d'inscrire ses relations avec l'association dans le cadre d'un partenariat durable.

Le rayonnement de la métropole s'appuie notamment sur un secteur du tourisme d'affaires dynamique afin de générer des retombées économiques, mais également d'image et de notoriété.

En réunissant les acteurs économiques et institutionnels, le SCB affiche l'ambition de positionner Strasbourg et son agglomération comme un pôle de référence en France dans l'accueil et l'organisation de manifestations professionnelles de la filière tourisme d'affaires.

C'est dans cette perspective que l'Eurométropole de Strasbourg soutient financièrement le projet associatif du Strasbourg Convention Bureau, acteur majeur dans le domaine du tourisme d'affaires local.

Article 1 : objet de la convention

La présente convention établie entre l'Eurométropole et l'association précise les engagements réciproques des deux parties ainsi que les moyens nécessaires à la mise en œuvre des objectifs partagés.

Article 2 : vie de la convention : durée et exécution

La convention est établie pour une durée d'un an avec effet à compter du 1^{er} janvier 2024.

Son entrée en vigueur est soumise à la condition suspensive de la réception par l'Eurométropole de Strasbourg d'un exemplaire signé par le Président de l'association.

Au terme de la présente convention, une nouvelle convention d'objectifs pourra être proposée à l'ordre du jour du Conseil de l'Eurométropole de Strasbourg.

Le comptable assignataire de la dépense est Monsieur le Receveur des finances de Strasbourg et de l'Eurométropole – CS 71022 – 67076 Strasbourg cedex.

1ère partie : les objectifs

Article 3 : la stratégie de l'Eurométropole dans le domaine du tourisme d'affaires

Le tourisme d'affaires est un enjeu fort pour le développement et le rayonnement de l'Eurométropole de Strasbourg. En effet, tout en étant ancré sur le territoire, il est vecteur d'activités d'économie locale et de rayonnement au niveau national et international.

Notre territoire doit aussi être en mesure de s'adapter aux demandes des usagers, des clientèles, de s'adapter au contexte dans lequel il évolue (crise économique et modifications de pratiques suite à la crise sanitaire) et aux enjeux de développement durable ; un tourisme plus inclusif, plus sobre en ressources, privilégiant les mobilités décarbonées.

Cette adaptation passe par :

- la modernisation et extension du Palais de la musique et des congrès (PMC) et du Parc des expositions (PEX), qui figurent parmi les grands investissements de la collectivité
Objectif = valoriser les équipements répondant aux standards internationaux en termes d'infrastructures d'accueil et être en capacité de développer de nouveaux événements nationaux et internationaux. En effet, avec l'ouverture en 2022 du nouveau Parc des Expositions, il convient de poursuivre et intensifier la promotion de l'équipement, faciliter la commercialisation de celui-ci en concertation avec Strasbourg Events et améliorer la capacité de Strasbourg Events à accueillir des manifestations d'envergure.
- Le développement du dispositif partenarial de soutien à la filière tourisme d'affaires intitulé « Helloptimist » et élaboré avec le SCB et Strasbourg Events. Le dispositif est piloté par la direction du Développement économique et de l'attractivité (DDEA)
Objectif = faciliter et favoriser la tenue de nouvelles manifestations professionnelles à Strasbourg en lien avec les filières stratégiques locales.
- le travail entamé sur la gouvernance touristique au sein de l'Eurométropole
Objectif = apporter une meilleure visibilité et lisibilité du tourisme institutionnel dans l'Eurométropole par la fusion entre l'Office de tourisme de Strasbourg et sa région et le Strasbourg Convention Bureau, dont l'échéance est prévue courant 2024.
- La mise en œuvre de la politique de tourisme durable en lien avec la feuille de route de l'Eurométropole

Objectif = faire de Strasbourg et son agglomération une destination durable, inclusive et responsable

Par cette stratégie ambitieuse et la dotation d'outils modernes, Strasbourg et son agglomération souhaitent se repositionner en tant que leader au sein de la filière tourisme d'affaires.

Pour atteindre ces objectifs, une coordination des acteurs institutionnels et privés est nécessaire.

De par son projet, le SCB apparaît comme étant l'acteur incontournable sur le territoire de l'Eurométropole de Strasbourg et dont le projet est le plus pertinent pour organiser la filière et répondre aux demandes des organisateurs du tourisme d'affaires.

Article 4 : le projet du Strasbourg Convention Bureau

Le SCB permet de promouvoir Strasbourg auprès des organisateurs du tourisme d'affaires. L'association participe en cela au renforcement du rayonnement de l'Eurométropole de Strasbourg.

Ses missions :

- promotion de l'offre locale en termes d'équipements et de services de la filière tourisme d'affaires
- prospection des organisateurs d'événements nationaux et internationaux ; élaboration et co-pilotage de candidature à certains événements (avec Strasbourg Events)
- accompagnement des porteurs de projet d'événements à Strasbourg grâce à une aide technique et logistique
- observation du secteur du tourisme d'affaires à Strasbourg principalement lié à l'activité du SCB (cf. rapport d'activité annuel).

Son projet :

- conception, réalisation et diffusion de toute communication susceptible de contribuer à mieux faire connaître les atouts du territoire en matière de tourisme d'affaires
- mise en œuvre de toute prospection et communication en France et à l'étranger tendant à favoriser le tourisme d'affaires à Strasbourg
- promotion d' « Helloptimist » par la mise en relation avec la DDEA des organisateurs d'événements répondant à ces critères

Article 5 : les objectifs partagés

Objectifs généraux

Dans le cadre de la présente convention et conformément à son projet, le SCB assurera, outre ses missions statutaires, les missions suivantes en cohérence avec la stratégie de l'Eurométropole de Strasbourg dans le domaine du tourisme d'affaires :

- valoriser l'image de Strasbourg comme destination internationale du tourisme d'affaires
- développer la visibilité internationale de la destination Strasbourg auprès des organisateurs du tourisme d'affaires en s'appuyant sur Helloptimist.
- mener une démarche de tourisme durable et responsable

En 2024, le SCB prévoit de poursuivre le développement de son activité, et notamment dans la détection d'événements éligibles à Helloptimist, en concentrant ses efforts sur des opérations de prospection commerciale en France et à l'étranger ainsi que la définition d'une stratégie de communication digitale :

- prospection : développement de partenariats, visites de repérage ciblées, participation aux principaux salons nationaux et internationaux du tourisme d'affaires (voir plan d'actions SCB 2024)

- promotion : brochures, plan média, site internet, soirées et communication, présence sur Facebook et LinkedIn
- Co-construction avec Alsace Destination Tourisme sous la marque « Meet In Alsace » d'une stratégie internationale de positionnement de Strasbourg au sein de l'Alsace et participation au rayonnement de la destination sur le segment du tourisme d'affaires.
- Co-construction avec l'Agence Régionale du Tourisme du Grand Est sous la marque « Explore Grand Est Meet and Connect » d'une stratégie de promotion nationale et internationale et de rayonnement de la Région Grand Est sur le segment du tourisme d'affaires.
- Transition vers un tourisme plus durable : mise en œuvre d'une politique de Responsabilité Sociétale des Entreprises en interne et démarche de certification de la destination, accompagnement des socio-professionnels et des porteurs de projets vers un tourisme plus durable et responsable, promotion d'un tourisme et d'un événementiel responsable

Définition des objectifs et indicateurs

<u>Objectifs généraux</u>	<u>Objectifs opérationnels</u>	<u>Indicateurs</u>
Accroître sa notoriété et sa visibilité à l'international et fédérer la filière strasbourgeoise	<p>Stratégie de diffusion de l'identité graphique déclinable sur ses supports de communication et présence salons nationaux et internationaux</p> <p>Déployer une stratégie de communication digitale</p> <p>Développer de nouveaux outils de communication digitale</p> <p>Fidéliser la clientèle et maintien d'une gestion de la relation client, valoriser les équipements des adhérents adaptés au contexte (modernisation d'hôtels, hybridation des événements, nouveaux outils, nouveau PEX/PMC...)</p>	<p>En 2024, déploiement d'une stratégie annuelle notamment web (réseaux sociaux + site internet) à quantifier en termes d'abonnés.</p> <p>Newsletters envoyées aux clients, adhérents, prise de contacts, animation du fichier client, fidélisation des contacts existants, mise à jour base de données... Conquérir de nouveaux clients (Allemagne, Suisse, Benelux...)</p> <p>Poursuite et développement par le chargé de développement congrès de la prospection nationale et internationale, aide à la préparation des candidatures, en lien avec la feuille de route économie de l'Eurométropole...</p>
Développer les occurrences dans la presse spécialisée	<p>Démarcher les rédactions des publications spécialisées dans le tourisme d'affaires, en partenariat avec Meet In Alsace pour la visibilité nationale.</p> <p>Valoriser les différentes facettes de la destination</p>	<p>Nombre d'encarts spéciaux consacrés à Strasbourg : 2 à 3/an (voir site Internet mystrasbourg.com)</p>
Développer le réseau des membres du SCB	<p>Organiser un à deux événements annuels destinés à recruter de nouveaux membres-adhérents</p>	<p>Objectif : pour 2024, l'objectif est de maintenir le nombre d'adhérents actuel (autour de 170)</p>
Maintenir le nombre de projets accompagnés	<p>Elaboration, dans son rapport annuel d'activité, d'une analyse sur les forces/faiblesses de la destination qui illustre les raisons des succès et des échecs</p> <p>Maintien du nombre de projets accompagnés par an (autour de 600) Viser plus de petits séminaires et rencontres professionnelles</p>	
Attirer de nouveaux événements par la promotion de l'offre et	<p>Valoriser le dispositif Hellooptimist</p>	<p>Accompagner/candidater au minimum 1 événement par an répondant aux critères d'éligibilité maximum du dispositif Hellooptimist.</p>

2432

des produits développés par la destination		Evaluation du nombre de projets apportés répondant aux critères du dispositif Helloptimist.
---	--	---

<u>Objectifs généraux</u>	<u>Objectifs opérationnels</u>	<u>Indicateurs</u>
Participer à la nouvelle gouvernance touristique de l'Eurométropole	Participer aux réunions de travail et concertation visant à structurer la fusion des deux entités touristiques (OTSR et SCB)	Aboutir à la fusion des deux structures associatives que sont l'Office de Tourisme de Strasbourg et sa région et le Strasbourg Convention Bureau courant 2024 et le transfert des fonds de l'association à la nouvelle structure.
Mettre en œuvre la politique de développement durable	Mettre en œuvre le un plan d'actions pour le tourisme durable adapté au tourisme d'affaires	Adhésion du SCB à plusieurs organismes locaux et régionaux qui interviennent dans le domaine du Développement Durable Valorisation des adhérents du SCB ayant une démarche liée au tourisme durable, Démarches de sensibilisation / formation des socio professionnels du secteur MICE, promotion de l'événementiel durable, Poursuivre la démarche de progression reconnue au niveau international (Global Destination Sustainability) Intégrer la RSE (responsabilité sociétale des entreprises) au sein de la structure et dans les actions du SCB

2^{ème} partie : les moyens

Article 6 : les subventions versées par l'Eurométropole à l'association

Pendant la durée de la convention, la collectivité s'engage à soutenir financièrement les objectifs prévus à l'article 5 que l'association s'engage à réaliser en partenariat avec elle.

Le budget prévisionnel 2024 présenté par l'association s'élève à 659 012 €.

Au titre de l'exercice 2024 :

- l'Eurométropole de Strasbourg accorde au SCB une subvention de 510 000 € motivée par l'importance du poids économique du tourisme d'affaires et le fait que ces clientèles représentent 60 % des touristes de notre destination.

La subvention sera créditée en deux versements sur le compte bancaire du SCB : 60% de la subvention à la signature de la convention financière par les deux parties et le solde de 40% au second semestre sur présentation d'un rapport d'activité intermédiaire et de toutes pièces justificatives démontrant la réalisation des objectifs.

Le Strasbourg convention bureau est amené à fusionner avec l'Office de tourisme de Strasbourg et sa région courant 2024 conformément au travail mené sur la réorganisation de gouvernance touristique de la destination. Cette opération prendra la forme d'une fusion-absorption. Le patrimoine du Strasbourg convention bureau sera transmis à l'Office de tourisme de Strasbourg et sa région, au sein duquel seront reprises les missions du SCB. La fusion-absorption aura un effet rétroactif au plan comptable à la date du 1er janvier 2024 et un effet juridique différé au 31 mai 2024. Le SCB sera alors dissout de plein droit à la date d'effet juridique de la fusion. Cette dernière emportera substitution de l'OTSR dans l'ensemble des engagements pris par le SCB. Ainsi, les droits et obligations attachés à la convention seront régulièrement transférés à l'OTSR sous réserve de la réalisation de la fusion.

Coordonnées bancaires du SCB :

Code banque	Code guichet	Numéro	Clé RIB
30087	33080	00020000801	45

Après la fusion, le solde de la subvention sera versé à l'Office de tourisme de Strasbourg et sa région sur le compte FR76 1027 8010 8400 0218 8660 183 (IBAN) ouvert au nom de « Office du Tourisme de Strasbourg et sa Région » auprès du Crédit Mutuel Gutenberg à Strasbourg.

L'association soumettra chaque année son dossier de demande de subvention incluant son plan d'actions prévisionnel deux mois avant la date limite d'instruction de la subvention.

3^{ème} partie : le dispositif de suivi et d'évaluation de l'atteinte des objectifs

L'évaluation de l'atteinte des objectifs opérationnels prévus dans la présente convention s'opère au moyen d'indicateurs définis au préalable par les trois partenaires.

Article 7 : le suivi de l'activité du Strasbourg Convention Bureau

En 2024, l'Eurométropole de Strasbourg propose au Strasbourg Convention Bureau de présenter :

- **son rapport d'activité intermédiaire** et son activité lors des instances statutaires du Strasbourg Convention Bureau (Bureaux, Conseils d'Administration et Assemblée Générale) quatre fois par an.

Ces instances de réunion constitueront les moments de dialogue privilégiés entre le SCB et la collectivité dans le cadre du suivi de la convention.

Les personnes suivantes seront également invitées à participer à ces 3 instances :

- la Présidente de l'Eurométropole de Strasbourg ou son représentant
- le Président du Strasbourg Convention Bureau ou son représentant
- la Maire de Strasbourg ou son représentant
- le Vice-Président de l'association ou son représentant
- la Directrice de l'association ou son représentant
- les référents de la direction (DDEA) / du Cabinet de l'Eurométropole de Strasbourg.

4^{ème} partie : les dispositions diverses concernant les modalités d'application de la convention

Article 8 : communication

La marque Strasbourg apparaîtra dans toute action de communication de l'association en direction des médias et sur tous ses supports de communication (brochure, site web, stand, dossier de presse, supports digitaux...). L'association veillera à apporter une visibilité particulière au dispositif de soutien au tourisme d'affaires de la collectivité : Hellooptimist.

Article 9 : responsabilité

L'association conserve l'entière responsabilité des actions et missions exercées par elle, y compris celles visées par les stipulations de la présente convention, sans que les responsabilités de l'Eurométropole de Strasbourg ne puissent être recherchées.

Article 10 : avenant

Toute modification substantielle des conditions ou modalités d'exécution de la présente convention, définie dans le cadre du Comité de suivi, fera l'objet d'un avenant. Celui-ci précisera les éléments modifiés de la convention, sans que ceux-ci ne puissent remettre en cause les objectifs généraux définis dans la première partie de la convention.

Article 11 : résiliation

La présente convention se trouvera résiliée de plein droit, et sans indemnité d'aucune sorte, dans tous les cas de force majeure reconnus par la loi.

De même, la convention sera résiliée de plein droit et sans indemnité en cas de changement d'objet ou d'activité, de faillite, de liquidation judiciaire, d'insolvabilité ou d'impossibilité par l'association d'achever sa mission.

Par ailleurs, en cas de non-respect par l'une ou l'autre des parties des engagements réciproques inscrits dans la présente convention, celle-ci pourra être résiliée de plein droit à l'expiration d'un délai de trois mois suivant la réception (ou première présentation) d'une lettre motivée, par envoi recommandé avec accusé de réception, valant mise en demeure.

Le cas échéant, il sera procédé, par l'association, au reversement en totalité ou partie des montants versés par l'Eurométropole de Strasbourg en dehors des cas de force majeure évoqués au 1^{er} paragraphe de cet article.

Article 12 : litiges

Les parties s'engagent à rechercher, en cas de litige sur l'interprétation ou sur l'application de la convention, toute voie amiable de règlement, notamment dans le cadre du Comité de suivi, avant de soumettre tout différend à une instance juridictionnelle.

En cas d'échec des voies amiables de résolution, tout contentieux portant sur l'interprétation ou sur l'application de cette convention devra être porté devant le Tribunal administratif de Strasbourg.

Fait à Strasbourg, le

Pour l'Eurométropole de Strasbourg

Pour l'association

La Présidente

Le Président

Pia IMBS

Claude FEURER

Stratégie touristique

de l'Eurométropole
de Strasbourg



— Prépambule

La présente stratégie touristique est issue d'un long travail mené depuis janvier 2019 et réalisé grâce à **une large concertation** des professionnels du secteur.

Elle a été enrichie d'axes de travail permettant au secteur de s'adapter aux conséquences de la crise du Covid-19 et aux impératifs liés à la crise écologique.

L'Eurométropole de Strasbourg a souhaité adapter cette stratégie touristique à la fois aux enjeux de notre époque et aux évolutions des standards du tourisme, afin de conserver le dynamisme de la destination et les retombées économiques qui en découlent pour tout le territoire.

Ainsi, l'Eurométropole de Strasbourg ambitionne, en collaboration avec les acteurs du territoire, de **construire une destination à la fois plus durable, plus inclusive et plus diversifiée.**

2438

— Prépambule



Devenir une destination plus durable

afin de mener à la transformation durable du territoire pour tous à travers un développement équilibré conjuguant enjeux écologiques, économiques et sociaux. Cet objectif s'inscrit notamment dans les démarches initiées par le Pacte pour une économie locale durable.



Devenir une destination plus inclusive

en impliquant davantage les habitants de l'agglomération à la politique touristique, que ce soit en tant que conseillers dans la définition des actions, destinataires de l'offre ou bien ambassadeurs de la destination.

Être plus inclusif également, en améliorant à tous niveaux l'accueil des personnes en situation de handicap et en développant le tourisme solidaire.

— Prépambule



Devenir une destination plus diversifiée

dans son offre afin de valoriser, outre son patrimoine culturel et architectural, ses nombreuses autres richesses complémentaires (européennes, industrielles, artisanales, gastronomiques, insolites, créatives).

Intégrer également l'ensemble des sites à potentiel touristique des communes de l'Eurométropole, afin notamment de mieux diffuser les flux et les retombées.

Cette diversification pourra permettre d'attirer une clientèle plus jeune et/ou familiale ou même de faire revenir des personnes ayant déjà visité les « classiques » de la destination, que ce soit des touristes nationaux ou internationaux comme des visiteurs plus proches.



Les grands enjeux de la destination

2441

Diversifier les attraits touristiques

- Renouveler l'offre et valoriser de nouveaux espaces touristiques pour toucher de nouveaux segments
- Diffuser la fréquentation sur le territoire pour développer l'activité globale, améliorer l'expérience et prolonger les séjours
- Suivre l'évolution des standards touristiques et imposés par la crise sanitaire et écologique

Consolider l'activité économique des professionnels

- Répondre aux besoins des professionnels pour résister et rebondir face aux crises
- Développer les creux de saison en renforçant la filière affaires et l'événementiel
- Maximiser les retombées économiques liées au tourisme en engendrant plus de dépenses et une meilleure diffusion des retombées

2442

Garantir la qualité de la destination ainsi que le cadre de vie

- Mobiliser les acteurs et les partenaires pour assurer expérience de visite qualitative aux visiteurs
- Améliorer la gestion des flux pour assurer la lisibilité, la fluidité et éviter les nuisances
- Préserver et développer la qualité du cadre de vie pour les habitants

Le positionnement de la destination



Destination pleine de contrastes, à la fois métropole dynamique, cosmopolite et bouillonnante de créativité, riche d'une histoire européenne et alsacienne très forte mais aussi ville nature, à taille humaine et authentique où il fait bon flâner à la découverte de son patrimoine préservé, de sa gastronomie et de ses traditions.



2443

La destination offre un patrimoine remarquable avec notamment le classement au patrimoine mondial de l'UNESCO de deux ensembles urbains strasbourgeois témoignant d'une richesse historique très forte.

Point de rencontre à la croisée des chemins dès sa construction, Strasbourg est Capitale européenne, à savoir siège de nombreuses institutions européennes mais aussi symbole de la diversité culturelle.

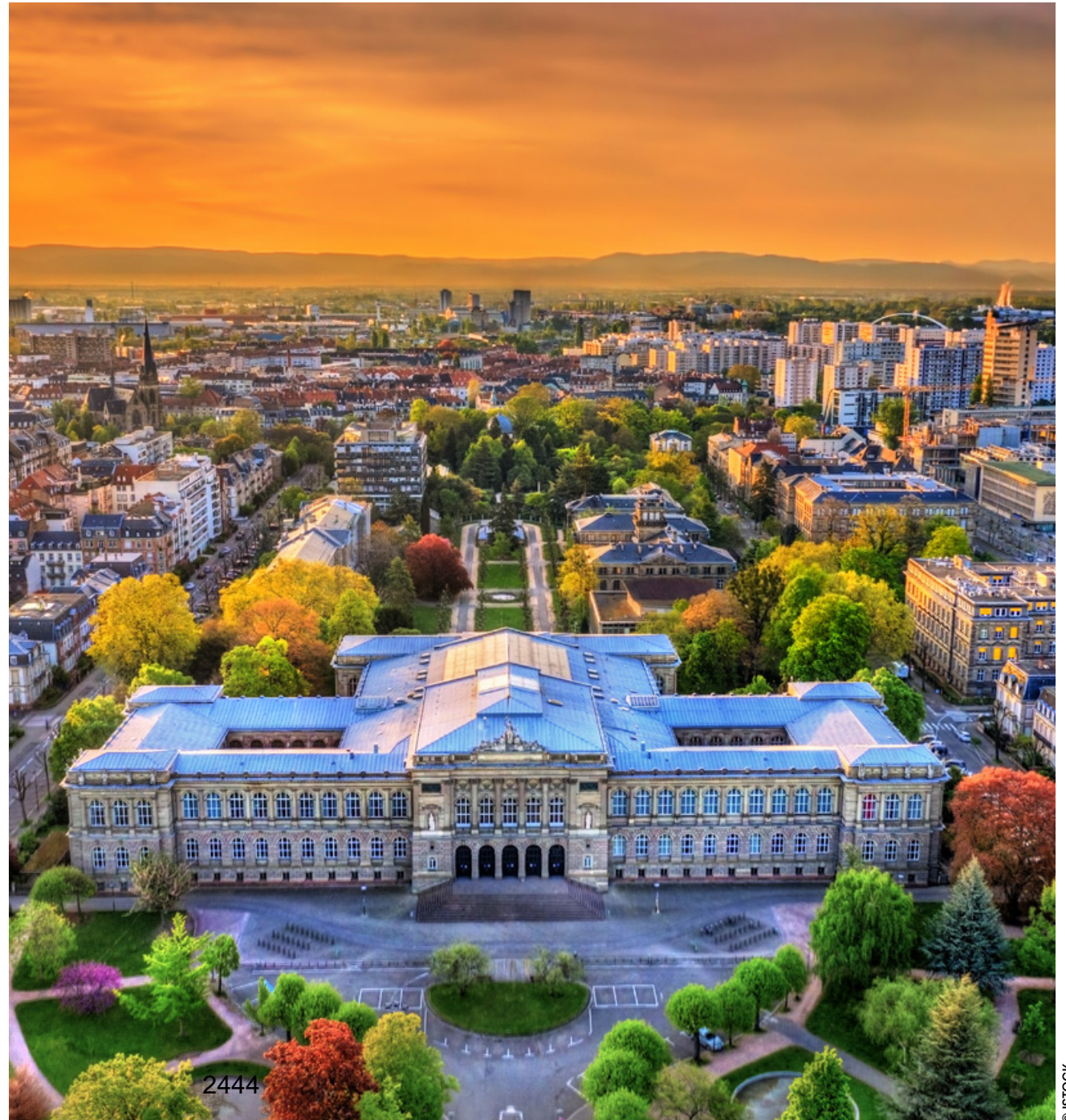

2444

Métropole dynamique, il se passe toujours quelque chose à Strasbourg où la vie culturelle est très riche et diversifiée.

Strasbourg se distingue grâce à son innovation perpétuelle, comme dans l'enseignement supérieur et dans le domaine scientifique avec son université reconnue et quatre prix Nobel en activité. La destination jouit également d'un bouillonnement artistique qui rythme les saisons.

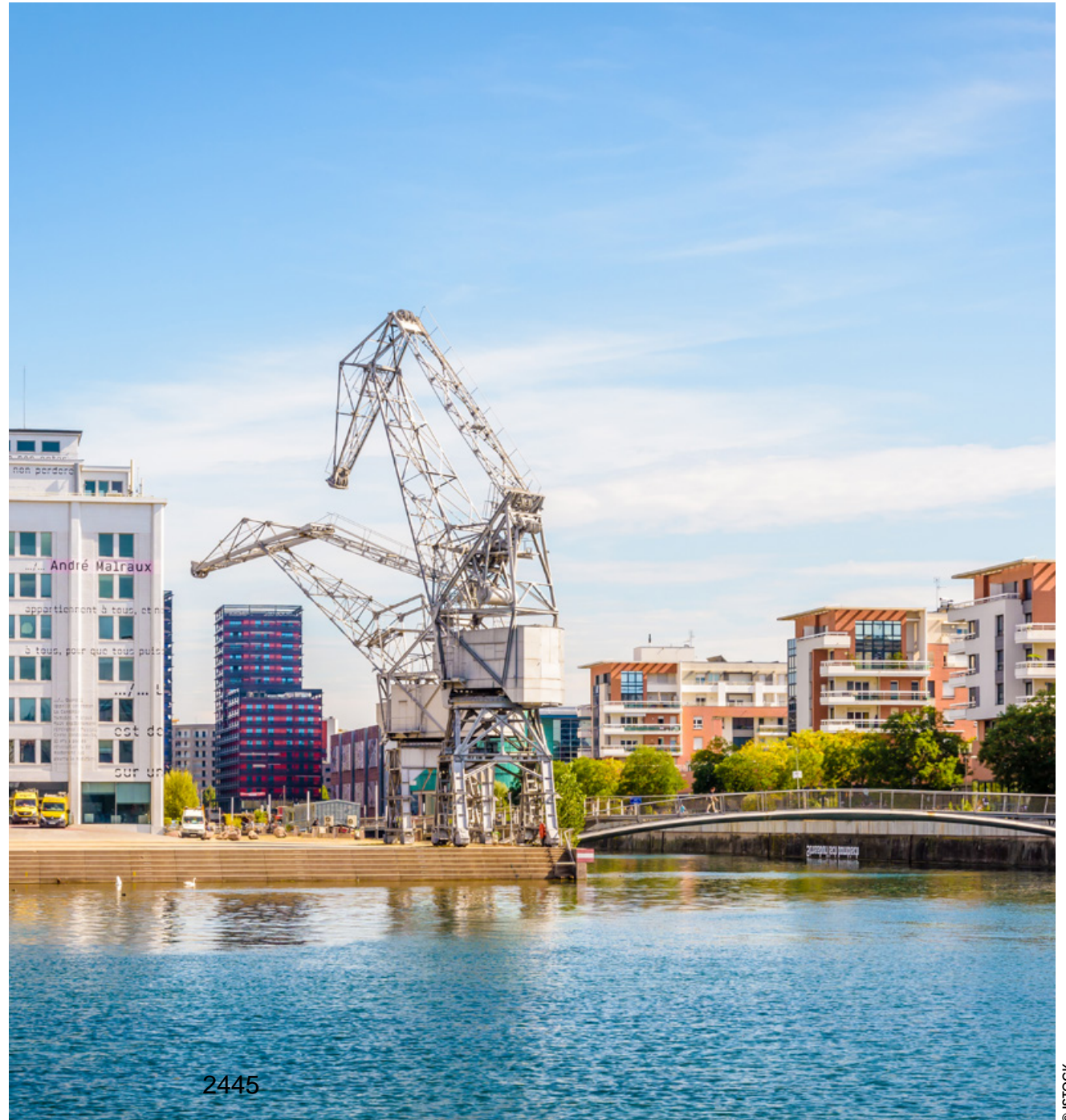



© BARTOSCH SALMANSKI

Strasbourg et sa métropole, un territoire à taille humaine où il fait bon vivre grâce à ses nombreux espaces verts, parcs et cours d'eau qui invitent à la flânerie à pieds, à vélo ou en bateau.

Les visiteurs sont considérés comme des habitants temporaires de la ville et les habitants comme des touristes de leur territoire de vie.

Bien ancrée au cœur de l'espace rhénan, la métropole fait vivre ses traditions tout au long de l'année, jusqu'à la période de Noël avec son marché authentique fondé en 1570.

La destination se découvre également avec les papilles grâce à une gastronomie à la fois traditionnelle et moderne.



2447

© ISTOCK



Les objectifs à atteindre

2448

**Consolider l'activité
économique des
professionnels**

**Pérenniser à long terme
le cœur urbain**

**Diversifier l'offre pour
révéler tous les
potentiels**

**Intégrer pleinement
les habitants à la
politique touristique**

**Adapter la gouvernance
de la destination à la
stratégie**

2449

Consolider l'activité économique des professionnels



Mettre en place les conditions pour permettre à l'économie touristique de bien fonctionner toute l'année et sur le long terme, mais aussi de développer la résilience du territoire face aux crises à venir, économiques comme écologiques.

Pérenniser à long terme le cœur urbain



Garantir le maintien de l'équilibre entre espace touristique et espace de vie pour les résidents sur le centre-ville, à savoir la Grande Île et ses abords immédiats.

Diversifier l'offre pour révéler tous les potentiels



Diversifier l'offre à la fois géographiquement en valorisant de nouveaux espaces mais aussi en termes de contenu en développant de nouvelles thématiques sur la destination, dans le but d'attirer de nouvelles clientèles et d'inciter les visiteurs connaissant l'agglomération à revenir.

Intégrer pleinement les habitants à la politique touristique



Favoriser l'adhésion des habitants au projet de développement touristique, en faire des prescripteurs et des accueillants de la destination et les intégrer clairement comme une cible à part entière dans les actions menées.

Adapter la gouvernance de la destination à la stratégie



Adapter les outils et les moyens de la collectivité en matière de développement touristique pour porter la stratégie de manière efficace et efficiente.

2450



32 actions

pour atteindre
ces objectifs

2451

Consolider l'activité économique des professionnels

Soutenir l'économie en renforçant la filière affaires :

ACTION 1 :

Renforcer la promotion de la destination affaires, notamment en valorisant les équipements de la métropole ;

ACTION 2 :

Garantir un accueil de qualité afin de renforcer l'attractivité ;

ACTION 3 :

Développer l'activité affaires en s'appuyant sur les filières économiques du territoire et sur les réseaux alsaciens ;

ACTION 4 :

Faciliter l'accès aux lieux d'accueil pour les organisateurs d'événements et développer l'offre.



2452

Consolider l'activité économique des professionnels



© ISTOCK

2453

Adapter l'offre à un tourisme plus durable :

ACTION 5 :

Accompagner les acteurs touristiques publics et privés dans leur transition vers un tourisme plus durable ;

ACTION 6 :

Développer et valoriser les offres en mobilités douces (randonnées pédestres, cyclotourisme) ;

ACTION 7 :

Construire et adapter l'offre touristique aux conséquences du réchauffement climatique (canicules notamment) ;

ACTION 8 :

Accélérer la rénovation énergétique et climatique des hébergements et équipements touristiques ;

ACTION 9 :

Mieux intégrer le handicap et les contraintes de mobilité réduite dans l'offre touristique du territoire.

Valoriser, développer ou adapter l'offre événementielle

ACTION 10 :

Accompagner et développer l'offre événementielle, évaluer sa capacité à générer des flux de séjours, notamment en périodes creuses.

ACTION 11 :

Faire évoluer l'événement « Strasbourg Capitale de Noël ».

Pérenniser à long terme le cœur urbain

Adapter l'accueil, les cheminements et l'offre d'hébergements pour garantir une gestion des flux optimale sur la destination :

ACTION 12 :

Améliorer la gestion des flux en centre urbain et ses pourtours ;

ACTION 13 :

Formuler et mettre en œuvre un schéma d'hébergements touristiques à l'échelle de l'Eurométropole de Strasbourg.

Étendre la zone touristique :

ACTION 14 :

Valoriser des points d'intérêt et créer des parcours de visite dans les quartiers périphériques.



2454



Diversifier l'offre pour révéler tous les potentiels

Valoriser les atouts de l'ensemble du territoire

ACTION 15 :

Identifier et accompagner des projets à potentiel touristique sur les communes de l'Eurométropole de Strasbourg.

Développer l'attractivité européenne de la destination

ACTION 16 :

Faire connaître et améliorer l'expérience de visite du quartier européen ;

ACTION 17 :

Développer le caractère européen partout sur le territoire.

Valoriser Strasbourg en tant que carrefour au cœur de l'espace rhénan

ACTION 18 :

Animer et mettre en avant l'offre d'excursions à la journée en Alsace et dans les territoires voisins ;

ACTION 19 :

Favoriser les mobilités sans voiture vers et au départ de l'Eurométropole de Strasbourg.

Diversifier l'offre pour révéler tous les potentiels

Développer de nouvelles thématiques sur la destination

ACTION 20 :

Améliorer l'accueil des camping-cars sur le territoire ;

ACTION 21 :

Développer le tourisme fluvial ;

ACTION 22 :

Valoriser davantage le tourisme brassicole et l'œnotourisme ;

ACTION 23 :

Mettre en avant la diversité et la richesse des événements culturels et de l'offre nocturne et encourager leur développement ;

ACTION 24 :

Créer davantage de passerelles avec le monde sportif et culturel.



2456



© ABDESSLAM MIRDASS

Intégrer pleinement les habitants à la politique touristique

Mieux intégrer les habitants dans la définition et le suivi des actions touristiques :

ACTION 25 :

Informer les habitants sur la politique touristique, ses outils et ses retombées ;

ACTION 26 :

Mettre en place des modalités d'association des habitants ;

ACTION 27 :

Faire des habitants des prescripteurs et des accueillants de la destination.

Penser la politique touristique pour les touristes et les habitants :

ACTION 28 :

Intégrer la mission d'accueil, d'information et de services pour les habitants dans les statuts de la future structure touristique.

Adapter la gouvernance de la destination à la stratégie

Mettre en oeuvre les conditions de réussite de la stratégie :

ACTION 29 :

Mettre en place les moyens nécessaires au portage et au suivi de la stratégie ;

ACTION 30 :

Structurer un nouvel outil d'accueil, de promotion et d'animation du tourisme sur la destination ;

ACTION 31 :

Redéfinir l'organisation de l'accueil et de l'information sur la destination ;

ACTION 32 :

Renforcer les collaborations avec les partenaires institutionnels du territoire.



2458



Pôle tourisme de la Ville et de l'Eurométropole de Strasbourg

Laurie WEBER

03 68 98 65 99

laurie.weber@strasbourg.eu

Lucie LAIGNE

03 68 98 83 61

lucie.laigne@strasbourg.eu

**N'hésitez pas
à nous contacter !**

Délibération au Conseil de l'Eurométropole de Strasbourg du jeudi 28 mars 2024

**Attribution de subvention au titre de la promotion de l'innovation :
organisation du Hacking Health Camp 2024.**

Numéro E-2024-260

Forte d'un rayonnement scientifique et médical international, l'Eurométropole de Strasbourg soutient le développement de nouvelles solutions dans la santé, en proposant de croiser les compétences scientifiques, médicales et industrielles.

Le Conseil de l'Eurométropole de Strasbourg est invité à soutenir l'organisation du Hacking Health Camp 2024 pour un montant total de 25 000 €.

Cet événement permet aux professionnels de santé, patients, étudiants, professionnels du numérique et entrepreneurs de faire émerger de nouveaux projets de santé numérique et renforcer ainsi l'impact de l'utilisation des technologies numériques dans la prise en charge des patients. Cet événement concourt ainsi à la promotion de la santé numérique et de l'entrepreneuriat - 80 sociétés créées depuis 2014. Cet événement est soutenu depuis sa première édition et se renforce aujourd'hui par une gouvernance renforcée pilotée par la SCIC OpenCare Lab, bénéficiaire de la subvention, avec pour partenaires : BioValley France – Hôpitaux universitaires de Strasbourg, Incubateur Quest for Health – Health Factory

L'événement se tiendra au sein du campus Nextmed.

Descriptif

La principale mission d'OpenCare Lab est de permettre à chacun d'accéder aux innovations en santé en créant des espaces de collaboration entre acteurs du numérique, citoyens et acteurs de la santé. Dans ce cadre, OpenCare Lab organise en partenariat avec l'écosystème santé du territoire (BioValley France – Hôpitaux universitaires de Strasbourg, Incubateur Quest for Health – Health Factory...) l'événement Hacking Health Camp qui se tient à Strasbourg depuis 2014. Cet événement consiste en un marathon d'innovation regroupant conférences, formations. Il s'agit du plus important événement de ce type en Europe avec chaque année environ 500 participants.

L'objectif de cet événement est de faire émerger des solutions numériques innovantes en santé en provoquant des échanges et collaborations créatives directes entre « ceux

qui fabriquent » (les développeurs et designers) et « ceux qui utilisent » (les patients, les professionnels de santé, les praticiens hospitaliers). A partir des défis proposés, des équipes se constituent pour concevoir des solutions logicielles ou matérielles. Sur un week-end, ils vont collaborer sur des idées, concevoir des prototypes et apprendre ensemble à construire leur vision du futur pour la santé. Cet événement permet aux professionnels de santé, patients, étudiants, professionnels du numérique et entrepreneurs d'échanger sur la mise en œuvre de nouveaux projets de santé numérique ainsi que sur l'impact de l'utilisation des technologies numériques dans la prise en charge des patients. Cet événement concourt ainsi à la promotion de la santé numérique et de l'entrepreneuriat dans le domaine.

L'Eurométropole, au travers de programmes structurants en santé tels que Nextmed et Territoires de santé de demain, a pour objectif de favoriser le développement économique et l'excellence de la filière santé sur le territoire, en particulier grâce à l'innovation, l'apport du numérique et la création d'entreprises.

Objectifs du Hacking Health Camp :

- créer des synergies entre le personnel soignant, chercheurs, patients, étudiants et entrepreneurs, par le biais d'une animation dédiée à la filière ;
- attirer de nouveaux talents notamment dans le numérique pour favoriser les co-créations en e-santé ;
- détecter, créer, accompagner le développement de nouvelles solutions de santé sur le marché ;
- favoriser la mise en relation entre offreurs de solutions et utilisateurs ;
- contribuer au rayonnement de Strasbourg à l'échelle nationale, européenne et mondiale dans les sciences de la vie.

Avec 270 prototypes réalisés et 80 startups créées en 10 ans, les missions du Hacking Health Camp et du projet Nextmed porté par l'Eurométropole de Strasbourg concourent à un objectif commun : l'émergence d'innovations dans la filière de la santé et le développement économique du territoire.

Les moyens nécessaires

Les besoins pour l'organisation de cet événement sont évalués à 240 000 €.

Le financement

Le financement sollicité auprès de l'Eurométropole de Strasbourg permettra une mise à l'équilibre de cet événement, rendu possible en grande partie grâce au mécénat d'entreprises et qui n'a pas d'objectif lucratif. Le financement public pour le projet est sollicité auprès des instances suivantes :

Région Grand Est	25 000 €
------------------	----------

Eurométropole de Strasbourg	25 000 €
Total des aides demandées	50 000 €

Vu l'importance des enjeux de développement de la filière sciences de la vie-santé pour l'Eurométropole de Strasbourg au travers du projet Nextmed notamment, des enjeux industriels et de santé publique de ces projets du territoire et les engagements pris par l'Eurométropole de Strasbourg en termes de soutien de la dynamique du pôle de compétitivité Biovalley France reconnu par l'Etat, il est proposé d'attribuer une subvention de 25 000 € afin de permettre la tenue de cet événement sur le territoire eurométropolitain.

Le versement de la subvention s'effectuera en deux temps : 60 % à réception de la convention financière signée des deux parties, 40% à réception d'un relevé de factures certifié conforme.

Je vous demande de bien vouloir adopter le projet de délibération suivant :

*Le Conseil
sur proposition de la Commission plénière
après en avoir délibéré*

décide

- *de soutenir financièrement l'organisation du Hacking Health Camp 2024,*
- *d'attribuer à ce titre à la SCIC OpenCare Lab une subvention projet de 25 000 €,*
- *d'imputer la dépense en résultant sur la ligne budgétaire DU03D - 67-65748 - programme 8158 sous réserve du vote du budget 2024,*

autorise

la Présidente ou son-sa représentant-e à signer tous les documents relatifs à cette subvention.

**Adopté le 28 mars 2024
par le Conseil de l'Eurométropole de Strasbourg**

Rendu exécutoire après

**transmission au contrôle de légalité préfectoral
le 4 avril 2024**

(Accusé de réception N°067-246700488-20240328-167308-DE-1-1)

**et publication sur le site Internet www.strasbourg.eu
le 4 avril 2024**

Attribution de subvention

Dénomination de l'organisme	Nature de la sollicitation	Montant sollicité	montant proposé	Montant alloué pour l'année n-1
SCIC OpenCare Lab	Subvention projet événement	25 000 €	25 000 €	-

Délibération au Conseil de l'Eurométropole de Strasbourg du jeudi 28 mars 2024

Enseignement supérieur et recherche : attribution de subventions à divers organismes et à leurs partenaires.

Numéro E-2024-221

L'Eurométropole de Strasbourg entend promouvoir les actions permettant de renforcer le rayonnement du site universitaire de l'agglomération strasbourgeoise et de ses formations, ainsi que d'accompagner et soutenir les acteurs et les dynamiques de partage, d'expérimentation et de coopération avec les réseaux rhénans, européens et internationaux.

Dans cette perspective, le Conseil de l'Eurométropole de Strasbourg est invité à soutenir 5 initiatives pour un montant de 58 500 €.

Subvention de projet :

Forum de la Société de biologie de Strasbourg : 3 000 €

Le Forum SBS Biochem, organisé par la Société de biologie de Strasbourg se déroulera les 18 et 19 avril en partenariat avec la Société chimique de France, le réseau Alsacetechn, Sémia, Transgene et l'Université. L'objectif est de réunir les différents acteurs dans un temps de dialogue afin de construire des projets nationaux et européens autour des grands défis sociétaux (santé, sécurité alimentaire, nouvelles sources d'énergie, environnement, systèmes adaptatifs), de partager les idées et de renforcer les collaborations.

3^{ème} du genre, le Forum prendra en compte les aspects durabilité et international en renforçant les échanges avec les laboratoires transfrontaliers. Il vous est proposé de soutenir ce projet à hauteur de 3 000 €.

Prix de thèse :

Chaque année, la collectivité s'associe à la mise en valeur de jeunes chercheurs et chercheuses méritants du territoire. Cette année encore, il vous est proposé d'en soutenir deux via les initiatives de deux associations :

Société de biologie de Strasbourg (SBS) : 1 000 €

La SBS organisera le 17 avril 2024 sa 24^{ème} cérémonie de remise des prix de thèse qui récompense de jeunes docteurs-es pour leurs travaux de thèse remarquables dans

le domaine de la biologie et de la médecine, afin de leur permettre de poursuivre et développer leur carrière.

Il vous est proposé de renouveler le soutien de la collectivité par l'attribution d'un prix de thèse « Eurométropole de Strasbourg » d'une valeur de 1 000 €.

Société des amis des universités de l'académie de Strasbourg (SAUAS) : 1 500 €

La SAUAS attribue des prix de thèse aux doctorants·es de l'Université de Strasbourg et de l'Université de Haute-Alsace, lors d'une cérémonie qui se tiendra le 21 juin 2024.

Dans la continuité des éditions précédentes, il vous est proposé d'associer l'Eurométropole à cette initiative par l'attribution d'une subvention d'un montant de 1 500 € destiné à décerner à un·e des lauréat·es pré-sélectionné·es par la SAUAS le « prix parrainé par l'Eurométropole de Strasbourg ».

Subventions de fonctionnement :

Association de prospective rhénane (APR) : 3 000 €.

L'Association de prospective rhénane (APR) a pour vocation d'être un centre d'échanges, de débats et d'études dans le domaine des dynamiques évolutives des territoires, un lieu de réflexion stratégique sur les grands enjeux de la société, dans une approche territoriale et dans de nombreux domaines à même de déboucher sur des actions concertées.

Reconnue par le Ministère de l'équipement comme Pôle régional d'échange sur le développement et l'aménagement des territoires (PREDAT), elle effectue des études, organise des conférences publiques et participe à la réflexion sur des thématiques locales et régionales (équipement énergétique des ménages de la métropole, relations avec Kehl, étude des flux migratoires des travailleurs transfrontaliers etc) ou nationales.

En lien avec le Conseil de développement (CODEV), elle mène des travaux et publiera des notes sur les thèmes de l'urbanisme, la sobriété énergétique, la gestion et la préservation de l'eau. Le tome 2 « un portulan pour Strasbourg » est en cours de finalisation.

L'APR vient d'être retenue pour travailler en consortium européen sur le thème de la résilience des territoires aux défis climatique (projet IMMER-increasing municipal mobility and energy resilience), en partenariat la Hochschule de Kehl.

Afin de permettre à cette association de poursuivre ses activités d'expertise et de prospective notamment au bénéfice de la collectivité, il vous est proposé d'accorder un soutien à hauteur de 3 000 € (reconductible) au titre de l'année 2024.

Fondation de l'Université et des Hôpitaux universitaires de Strasbourg (FUDS) : 50 000 €.

La Fondation, organisme reconnu d'utilité publique a pour objectif de promouvoir et accélérer le développement de ses membres fondateurs, Université (Unistra) et Hôpitaux universitaires de Strasbourg (HUS), et de leurs composantes, en mobilisant des financements alternatifs au profit de projets novateurs en matière de formation, de

recherche fondamentale et de soins, mais aussi pour la réhabilitation des locaux et la valorisation du patrimoine.

La campagne de mécénat « Tous Nobels » lancée en 2009 par la FUDS et articulée autour 12 projets prioritaires (structurés en 3 thèmes majeurs : accueillir, soutenir, accompagner; Sciences sans Frontières ; Oser, inventer et innover) s'est achevée. Le montant collecté de 56,5 M€ dépasse les espérances plaçant ainsi l'université, les organismes rattachés et le centre universitaire hospitalier public en première place des bénéficiaires de campagnes de mécénat au niveau national.

La fondation a récemment changé de locaux pour venir s'établir sur le site de Nextmed, au cœur de la recherche et de la médecine de demain et au plus près de ses membres.

Au regard de l'efficacité de l'action de la FUDS, il vous est proposé de lui attribuer une subvention de 50 000 € afin de permettre à cette Fondation de poursuivre son travail de soutien sur le territoire eurométropolitain. Le versement de la subvention s'effectuera en deux temps : 60 % à réception de la convention financière signée des deux parties, 40% à réception des comptes certifiés de l'année n-1.

Je vous demande de bien vouloir adopter le projet de délibération suivant :

*Le Conseil
sur proposition de la Commission plénière
après en avoir délibéré*

approuve

dans le cadre de la politique eurométropolitaine de soutien aux activités universitaires et scientifiques, l'attribution des subventions suivantes :

<i>Bénéficiaire</i>	<i>Montant demandé</i>	<i>Montant proposé</i>	<i>Imputation</i>
<i>SBS Forum biochem (subvention de projet)</i>	<i>3 000€</i>	<i>3 000 €</i>	<i>(1)</i>
<i>SBS Prix de thèse</i>	<i>1 000 €</i>	<i>1 000 €</i>	<i>(2)</i>
<i>SAUAS Prix de thèse</i>	<i>1 500 €</i>	<i>1 500 €</i>	<i>(2)</i>
<i>Association de prospective rhénane (subvention de fonctionnement)</i>	<i>3 000 €</i>	<i>3 000 €</i>	<i>(1)</i>
<i>Fondation Université de Strasbourg (subvention de fonctionnement)</i>	<i>50 000 €</i>	<i>50 000 €</i>	<i>(1)</i>
<i>TOTAL</i>	<i>58 500 €</i>	<i>58 500 €</i>	

décide

d'imputer la somme de :

- (1) 56 000 € sur la ligne DU03C – Nature 65748 – fonction 23 - programme 8160
(2) 2 500 € sur la ligne DU03E – Nature 65748 – fonction 23 - programme 8163

autorise

la Présidente ou son·sa représentant·e à signer les conventions, avenants et arrêtés y afférents.

**Adopté le 28 mars 2024
par le Conseil de l'Eurométropole de Strasbourg**

**Rendu exécutoire après
transmission au contrôle de légalité préfectoral
le 4 avril 2024**

(Accusé de réception N°067-246700488-20240328-166876-DE-1-1)

**et publication sur le site Internet www.strasbourg.eu
le 4 avril 2024**

Attribution de subventions
Conseil de l'Eurométropole du 28/03/2024

Dénomination de l'organisme	Nature de la sollicitation	Montant sollicité	Montant proposé	Montant alloué pour l'année n-1
<i>SBS Forum biochem</i>	Subvention de projet	3 000 €	3 000 €	-
<i>SBS Prix de thèse</i>	Subvention de projet	1 000 €	1 000 €	1 000 €
<i>SAUAS Prix de thèse</i>	Subvention de projet	1 500 €	1 500 €	1 500 €
<i>Association de prospective rhénane (subvention de fonctionnement)</i>	Subvention de fonctionnement	3 000 €	3 000 €	3 000 €
<i>Fondation Université de Strasbourg (subvention de fonctionnement)</i>	Subvention de fonctionnement	50 000 €	50 000 €	50 000 €
TOTAL		58 500 €	58 500 €	55 500 €

Délibération au Conseil de l'Eurométropole de Strasbourg du jeudi 28 mars 2024

**Soutien aux actions en faveur de la vie étudiante et de l'activité universitaire :
attribution de subventions.**

Numéro E-2024-267

L'Eurométropole a posé les fondamentaux d'une politique de soutien à la vie étudiante, autour d'une ambition écologique, sociale et démocratique renforcée, fondée sur quatre piliers pour un territoire aidant, accueillant, apprenant et résilient.

Conformément aux engagements adoptés, cette délibération présente des projets permettant un accès facilité à la culture, favorisant une bonne orientation des jeunes et leur engagement, apportant une aide pour leurs études ou travaux de thèse et encourageant les pratiques durables pour un total de 126 500 €.

Université de Strasbourg (UNISTRA) : dispositif Carte culture : nouvelle convention 2024-2026 et soutien de 55 000 € par an.

Le Service de l'action culturelle (Suac) de l'Université de Strasbourg gère le dispositif Carte culture pour le Bas-Rhin (le Suac de l'Université de Haute Alsace pour le Haut-Rhin). La Carte culture est le premier dispositif d'accompagnement culturel étudiant de par sa pérennité, sa diversité, la richesse de son offre et son étendue géographique.

Ce dispositif contribue à la formation culturelle des étudiants et étudiantes, en facilitant l'accès aux institutions culturelles, en permettant des rencontres avec des artistes et la participation à des actions de médiation ou ateliers de pratique, tout en développant leur jugement critique et leurs compétences culturelles et artistiques.

L'Eurométropole de Strasbourg est un partenaire financier de ce dispositif depuis sa création (la ville de Strasbourg est un partenaire culturel), aux côtés des universités d'Alsace, de l'Etat, et d'autres collectivités et villes alsaciennes.

Il vous est proposé d'approuver la nouvelle convention pour la période 2024 à 2026 et de renouveler le soutien de ce dispositif à hauteur de 55 000 € par an pour les trois prochaines années.

Université de Strasbourg (UNISTRA) – Espace avenir : Journées des universités et des formations post-bac (JU) - 18 000 €.

Les Journées des universités et des formations post-bac (JU) constituent depuis de nombreuses années un rendez-vous majeur dans le calendrier de l'enseignement supérieur du territoire. Avec plus de 130 exposants et 250 stands, ce salon a vocation à présenter la quasi-totalité des formations post-bac de l'académie, afin de fournir une information complète et adaptée aux 20 000 élèves qui le fréquentent chaque année et en profitent pour découvrir, compléter ou approfondir leur connaissance des filières et des formations supérieures.

Cette manifestation qui se déroule sur deux journées au Parc des expositions de Strasbourg est organisé par Espace avenir, service d'orientation et d'insertion professionnelle de l'Université de Strasbourg, en lien avec le Service académique d'information et d'orientation (SAIO) et l'Office national d'information sur les enseignements et les professions (ONISEP).

Il vous est proposé de renouveler le soutien de l'Eurométropole à hauteur de 18 000 €.

Université de Strasbourg (UNISTRA) – Jardin des sciences : Ma thèse en 180 secondes - 1 500 €.

Le Jardin des sciences de l'Université de Strasbourg coordonne depuis 2014, en partenariat avec le CNRS et France Université, l'édition alsacienne du concours « Ma thèse en 180 secondes » qui permet aux doctorants et doctorantes de partager leur sujet de recherche en un exposé de trois minutes à un auditoire diversifié (jeunes, grand public). La 11^e édition est prévue le 21 mars 2024.

Les jeunes chercheur·es qui participent à cette initiative interviennent dans des classes de lycées volontaires pour conseiller les élèves sur la prise de parole en public et la rédaction d'un discours oral, en vue de leur Grand oral de baccalauréat.

Il vous est proposé de renouveler le soutien à cet événement, qui participe au rayonnement de la recherche menée sur le territoire, ainsi qu'aux échanges intergénérationnels, à hauteur de 1 500 €.

Financement de thèses et bourses - 38 500 €.

Depuis 1995, la collectivité propose un dispositif de bourses au profit des élèves-ingénieur·es de l'Institut national des sciences appliquées (INSA) et de l'Ecole nationale du génie de l'eau et de l'environnement de Strasbourg (ENGEES) et des doctorant·es membres du Programme doctoral international (PDI) de l'Université de Strasbourg.

Ces établissements bénéficient d'une dotation qu'ils répartissent en aides individuelles, sur critères sociaux et universitaires, en informant les bénéficiaires de la provenance de ces aides.

Il vous est proposé de reconduire ces aides, pour un total de 38 500 € répartis de la manière suivante :

- Université de Strasbourg (UNISTRA) : 28 500 €
- Ecole nationale du génie de l'eau et de l'environnement de Strasbourg (ENGEES) : 5 000 €
- Institut national des sciences appliquées (INSA) : 5 000 €.

Association de la fondation étudiante pour la ville (AFEV) : plateforme de l'engagement solidaire étudiant -10 000 €.

En 2023, la Ville et Eurométropole de Strasbourg ont signé une convention pluriannuelle d'objectifs avec l'antenne strasbourgeoise de l'AFEV autour des objectifs suivants : favoriser l'engagement de la jeunesse, et notamment des étudiants et étudiantes, dans des actions de solidarité dans les quartiers prioritaires de la ville ; favoriser la réussite éducative pour toutes et pour tous grâce au mentorat et à la démocratisation de l'accès à l'enseignement supérieur ; favoriser l'accès au logement tout en contribuant à la mixité sociale et aux dynamiques associatives dans les quartiers via des colocations solidaires (« Kaps »).

Un soutien de la Ville et Eurométropole est ainsi apporté aux initiatives des Kaps, de mentorat et d'apprentissage via la programmation du contrat de ville, et en complément est présenté ici le soutien à la plateforme de l'engagement solidaire permettant d'encadrer et de suivre les actions de mentorat des centaines de jeunes bénévoles, de permettre un meilleur suivi des actions et de proposer des formations en ligne. Des temps de cohésion et partages d'expériences sont également proposés autour de cet outil.

Il vous est proposé de renouveler le soutien de l'Eurométropole pour cette initiative à hauteur de 10 000 €.

Campus vert Strasbourg : semaine de sensibilisation « Zéro déchet » - 3 500 €.

L'association Campus vert organise une Semaine de sensibilisation en avril à destination des étudiant·es et personnel de l'Université de Strasbourg pour promouvoir les pratiques et alternatives durables de réduction des déchets, en partenariat avec des intervenants de diverses structures (Zéro déchet Strasbourg, la Maison du compost, l'association VRAC, Repair café Strasbourg...).

Au programme : des stands d'information, des ateliers participatifs, des tables-rondes, des conférences et une distribution de culottes menstruelles.

Il vous est proposé un soutien de l'Eurométropole à hauteur de 3 500 € pour cette initiative.

Je vous demande de bien vouloir adopter le projet de délibération suivant :

*Le Conseil
sur proposition de la Commission plénière
après en avoir délibéré*

décide

Dans le cadre de la politique de l'Eurométropole de Strasbourg de soutien aux activités universitaires et étudiantes, d'attribuer les subventions suivantes :

	2024
<i>Sur ligne : DU03E / 8163 / 657382</i>	38 500 €
1. Université de Strasbourg (UNISTRA) – Direction Recherche <i>Financement-relais pour les doctorant-es du PDI</i>	28 500 €
2. Ecole nationale du génie de l'eau et de l'environnement de Strasbourg (ENGEES) <i>Dispositif de bourses</i>	5 000 €
3. Institut national des sciences appliquées (INSA) de Strasbourg <i>Dispositif de bourses</i>	5 000 €
<i>Sur ligne : DU03E / 8164 / 657382</i>	55 000 €
4. Université de Strasbourg (UNISTRA) – Service action culturelle <i>Dispositif Carte culture 2024-2026 : 165 000 € au total 55 000 € par an sur 2024, 2025 et 2026</i>	
<i>Sur ligne : DU03E / 8166 / 657382</i>	19 500 €
5. Université de Strasbourg (UNISTRA) – Espace Avenir <i>Journées des universités et formations post-bac (JU)</i>	18 000 €
6. Université de Strasbourg (UNISTRA) – Jardin des sciences <i>Ma thèse en 180 secondes 2024</i>	1 500 €
<i>Sur ligne : DU03E / 8165 / 65748</i>	13 500 €
7. AFEV <i>Plateforme de l'engagement solidaire étudiant</i>	10 000 €
8. Campus Vert Strasbourg <i>Semaine de sensibilisation « Zéro déchet »</i>	3 500 €
TOTAL	126 500 €

décide

d'imputer sur le budget primitif 2024, les montants ci-dessus comme suit :

- la somme de 38 500 € (points 1 à 3) sur la ligne budgétaire DU03E-Programme 8163-657382,
- la somme de 55 000 € (point 4) sur la ligne budgétaire DU03E-Programme 8164-657382,
- la somme de 19 500 € (points 5 et 6) sur la ligne budgétaire DU03E-Programme 8166-657382,

- la somme de 13 500 € (points 7 et 8) sur la ligne budgétaire DU03E-Programme 8165-65748,

autorise

la Présidente ou son-sa représentant-e à signer les conventions financières et arrêtés y afférents.

**Adopté le 28 mars 2024
par le Conseil de l'Eurométropole de Strasbourg**

**Rendu exécutoire après
transmission au contrôle de légalité préfectoral
le 4 avril 2024**

(Accusé de réception N°067-246700488-20240328-167359-DE-1-1)

**et publication sur le site Internet www.strasbourg.eu
le 4 avril 2024**

CONVENTION

Carte Culture 2024-2026

Partenaires financiers

ENTRE

L'État, représenté par la Préfète de la Région Grand Est, Préfète du Bas-Rhin, **Mme Josiane CHEVALIER**,
L'Université de Haute-Alsace à Mulhouse, représentée par son Président **M. Pierre-Alain MULLER**,
L'Université de Strasbourg, représentée par son Président, **M. Michel DENEKEN**,
La Région Grand Est, représentée par son Président, **M. Franck LEROY**,
L'Eurométropole de Strasbourg, représentée par sa Présidente, **Mme Pia IMBS**,
La Communauté de Communes de la Région de Molsheim-Mutzig,
représentée par son Président, **M. Laurent FURST**,
La Ville de Brumath, représentée par le Maire, **M. Etienne WOLF**,
La Ville de Cernay, représentée par le Maire, **M. Michel SORDI**,
La Ville de Colmar, représentée par le Maire, **M. Eric STRAUMANN**,
La Ville de Guebwiller, représentée par le Maire, **M. Francis KLEITZ**,
La Ville de Haguenau, représentée par le Maire, **M. Claude STURNI**,
La Ville d'Illzach, représentée par le Maire, **M. Jean-Luc SCHILDKNECHT**,
La Ville de Kingersheim, représentée par le Maire, **M. Laurent RICHE**,
La Ville de Mulhouse, représentée par la Maire, **Mme Michèle LUTZ**,
La Ville d'Obernai, représentée par le Maire, **M. Bernard FISCHER**,
La Ville de Saint-Louis, représentée par la Maire, **Mme Pascale SCHMIDIGER**,
La Ville de Saverne, représentée par le Maire, **M. Stéphane LEYENBERGER**,
La Ville de Sélestat, représentée par le Maire, **M. Marcel BAUER**,
La Ville de Thann, représentée par le Maire, **M. Gilbert STOECKEL**,
La Ville de Wissembourg, représentée par la Maire, **Mme Sandra FISCHER-JUNCK**,

ci-après dénommés « **les partenaires financiers** »,

Préambule

L'Université de Haute-Alsace, l'Université de Strasbourg et les partenaires culturels et financiers du dispositif Carte Culture ont pour ambition conjointe de favoriser l'accès des étudiants aux ressources culturelles des villes ou communautés de communes d'Alsace.

Ils rejoignent en cela la préoccupation des collectivités et des ministères de l'Enseignement supérieur, de la Recherche, de l'Innovation et de la Culture, qui ont fait de la transmission artistique et culturelle une priorité dans le domaine de la culture. Depuis plus de 30 ans, le dispositif Carte Culture constitue un levier majeur de cette politique pour les étudiants alsaciens, par le biais de tarifs incitatifs et d'une programmation d'actions de médiation menées par les universités avec leurs partenaires culturels. Renforcé par la mise en place de la (CVEC) dès septembre 2018, le dispositif Carte Culture est depuis lors devenu le premier dispositif d'accompagnement culturel étudiant de par sa pérennité, sa diversité, la richesse de son offre et son étendue géographique.

Le dispositif Carte Culture repose sur deux éléments clés :

- **Un accès à des tarifs préférentiels aux cinémas, festivals, musées et salles de spectacle partenaires du dispositif**, et ce pour tous les étudiants des universités d'Alsace et des formations post bac agréées par l'éducation nationale dans le Bas-Rhin et dans le Haut-Rhin, ainsi que les étudiants d'Eucor – Le Campus européen ;
- **Une programmation annuelle d'actions culturelles et artistiques** permettant aux bénéficiaires de la Carte culture de rencontrer, sur leur campus ou chez les partenaires du dispositif, des artistes de tout horizon disciplinaire, voire de s'initier avec eux à une pratique artistique dans le cadre d'ateliers spécifiques.

Non pas seulement commercial, le dispositif Carte Culture a une vocation de médiation, visant, dans une perspective pédagogique qui est notamment celle de l'université, à former un public étudiant tant curieux que critique. Aussi, par l'intermédiaire de leurs Services Universitaires de l'Action Culturelle (SUAC), les gestionnaires du dispositif s'engagent-ils à poursuivre dans les années à venir, sur leurs territoires respectifs, des actions favorisant la rencontre entre acteurs culturels et publics universitaires.

Dans l'immédiat, les gestionnaires et les partenaires culturels et financiers du dispositif Carte Culture, réunis annuellement dans le cadre d'un Comité régional, souhaitent reconduire le dispositif existant, et s'engagent donc selon les termes de la présente convention.

Il est convenu ce qui suit :

Article 1 – Objet

Le dispositif Carte Culture est destiné à encourager les étudiants à fréquenter les institutions culturelles partenaires sises dans les villes ou communautés de communes d'Alsace où sont implantées des universités et/ou des formations post bac. Les gestionnaires ont en charge son bon fonctionnement, les partenaires financiers et les partenaires culturels contribuent à la formation culturelle des étudiants en vue de permettre le développement d'un jugement critique autonome fondé sur une connaissance directe des œuvres. La présente convention a pour but de définir les engagements et les responsabilités réciproques des parties prenantes afin de permettre aux étudiants alsaciens de bénéficier des avantages tarifaires et de l'offre d'actions de médiation auprès des partenaires culturels du dispositif.

Article 2 – Bénéficiaires

Le dispositif Carte Culture concerne les étudiants inscrits :

- À l'Université de Haute-Alsace et à l'Université de Strasbourg,
- Dans les écoles, instituts, lycées et formations post bac du Haut-Rhin, associés par la signature d'une convention avec l'Université de Haute-Alsace,
- Dans les écoles, instituts, lycées et formations post bac du Bas-Rhin, associés par la signature d'une convention avec l'Université de Strasbourg,
- Aux universités d'Eucor – Le Campus européen : Karlsruhe, Freiburg, Bâle et les Hochschulen de l'espace du Rhin Supérieur associées, par la signature d'une convention spécifique.

Article 3 – Prestations fournies aux étudiants

Le dispositif Carte Culture permet aux étudiants mentionnés ci-dessus l'accès à tarif préférentiel aux spectacles vivants, festivals, cinémas et musées portés par les partenaires culturels signataires de la convention Carte Culture. Les Services Universitaires de l'Action Culturelle des universités d'Alsace proposent toute l'année une programmation culturelle et artistique en collaboration avec les partenaires culturels : spectacles, rencontres, visites, ateliers de pratique.

Article 4 – Modalités et fonctionnement

La liste des partenaires culturels ainsi que les articles relatifs aux modalités financières du dispositif Carte Culture se trouvent détaillés aux annexes 1 à 4 de la présente convention.

Universités

L'accès au dispositif Carte Culture est offert à chaque étudiant assujetti ou exonéré de CVEC (Contribution de Vie Étudiante et de Campus) et inscrit en formation initiale.

Formations post bac

L'accès au dispositif Carte Culture est offert à chaque étudiant assujetti ou exonéré de CVEC (Contribution de Vie Étudiante et de Campus).

Les étudiants non assujettis à la CVEC se voient proposer l'accès au dispositif Carte Culture au prix de 7 €. Cette somme est prise en charge soit par l'établissement, soit par l'étudiant, le cas échéant via l'association en charge des activités socio-culturelles de l'établissement.

Modalité et validité du dispositif Carte Culture

La carte étudiante doit être munie du sticker de l'année universitaire en cours.

- Pour les étudiants des universités d'Alsace ou d'un établissement associé, c'est le sticker annuel « CVEC » qui sert de justificatif et donne accès au tarif préférentiel dans les structures culturelles.
- Pour les étudiants des établissements post bac ou d'une université du réseau Eucor – Le Campus européen, c'est le sticker « CC » qui sert de justificatif et donne accès au tarif préférentiel dans les structures culturelles.

L'accès au dispositif Carte Culture est effectif du 1^{er} septembre de l'année N au 30 septembre de l'année N+1 dans les salles de spectacles, les festivals et les musées, excepté en juillet et août dans les cinémas.

Article 5 – Communication

Afin de promouvoir le rayonnement du dispositif Carte Culture, les partenaires culturels et les gestionnaires s'engagent à communiquer respectivement comme suit:

Les gestionnaires

- S'engagent à transmettre régulièrement leurs supports de communication (programmes, affiches) et à faire figurer le tarif Carte Culture sur l'ensemble de leurs supports (papier, web) ainsi que le logo transmis par les gestionnaires,
- S'engagent à faire connaître le dispositif auprès des étudiants par le biais de supports de communication papier (dépliants, affiches), par son site internet (www.carte-culture.org) et ses réseaux sociaux dédiés.

Les partenaires culturels

- Sont invités à présenter leurs programmations sur les campus et à rencontrer les étudiants, sur proposition des Services Universitaires de l'Action Culturelle des universités d'Alsace.

Article 6 – Mesures d'accompagnement

Bas-Rhin

Pour accompagner et faire vivre le dispositif Carte Culture, l'Université de Strasbourg organise :

- Des actions de médiations et de communication, notamment à l'occasion des rentrées semestrielles sur les divers campus,
- Une programmation artistique et culturelle en collaboration avec les partenaires culturels volontaires se déclinant comme suit :
 - Ateliers culturels (UE libre) organisés en collaboration avec les partenaires culturels,
 - Accueils privilégiés d'étudiants dans leurs structures lors d'ateliers de pratique artistique et culturelle, de visites, de rencontres, etc...,
 - Interventions artistiques des partenaires culturels sur le campus à destination des étudiants et en relation avec leur programmation.
- Accueil de spectacles programmés par les partenaires culturels dans la salle de spectacle Paul Collomp, La Pokop, cogérée par le Service d'action culturelle de l'Unistra et le Crous.

Haut-Rhin

Pour accompagner et faire vivre le dispositif Carte Culture, l'Université de Haute-Alsace organise :

- Des Unités libres d'Enseignement Culture (UE). Ces enseignements peuvent s'appuyer sur les propositions culturelles et artistiques programmées par les partenaires culturels,
- Une programmation artistique et culturelle en collaboration avec les partenaires culturels à destination des étudiants en lien avec une composante ou une formation,
- Des opérations de valorisation du dispositif Carte Culture, notamment à l'occasion des rentrées semestrielles sur les différents campus,
- L'accueil privilégié d'étudiants détenteurs de la Carte Culture par un partenaire culturel dans ses locaux (visites, rencontres, spectacles, etc...),
- Des événements exceptionnels en fonction des propositions des partenaires culturels.

Article 7 – Évaluation et suivi

Le Comité régional, animé par les vice-présidents culture et les directeurs des Services Universitaires de l'Action Culturelle, est composé d'un représentant de chaque partenaire financier (annexes 5 et 6), d'un représentant de chaque partenaire culturel (annexe 1) et des vice-présidents étudiants représentant les bénéficiaires du dispositif Carte Culture. Il est placé sous la double présidence des présidents de l'Université de Haute-Alsace et de l'Université de Strasbourg, ou de leurs représentants.

La tenue du Comité régional, dont le rôle est consultatif, a pour mission de permettre aux gestionnaires :

- De présenter le bilan des fréquentations annuelles dans les salles, les supports de communication et les actions de médiation mises en place,
- De présenter le bilan financier annuel,
- D'échanger avec les partenaires et de les informer des évolutions du dispositif.

Il se réunit au moins une fois par an, alternativement à Mulhouse et à Strasbourg.

Un Comité départemental peut-être organisé selon les besoins par les gestionnaires pour traiter de thématiques spécifiques liées à l'évolution du dispositif. Ils peuvent pour ce faire, solliciter une partie ou bien l'ensemble des partenaires mais aussi inviter d'autres intervenants extérieurs. Le Comité départemental est force de propositions auprès du Comité régional pour l'ensemble des partenaires culturels et financiers d'un même département.

L'adhésion de nouveaux partenaires culturels en cours de conventionnement est possible, à titre exceptionnel, sur proposition des gestionnaires du dispositif. Toute nouvelle adhésion d'un partenaire fera l'objet d'un avenant à la présente convention.

Article 8 – Gestion administrative et financière du dispositif

Les partenaires culturels et financiers confient à l'Université de Haute-Alsace et à l'Université de Strasbourg la gestion administrative et financière du dispositif.

Article 9 – Financement du dispositif

Le financement est assuré par l'État, pour le ministère de la Culture, les collectivités territoriales ou leurs groupements et par les Universités de Haute-Alsace et de Strasbourg signataires de la présente convention. Les montants des contributions financières sont précisés dans les annexes 5 et 6.

Modalités de versement

Les contributions des partenaires financiers, autre que l'État, la Région Grand Est et l'Eurométropole de Strasbourg, signataires de la présente convention, seront versées sur présentation d'une facture annuelle, au vu des annexes 5 et 6 qui en fixent les montants, émises par l'Université de Strasbourg en ce qui concerne le Bas-Rhin et par l'Université de Haute-Alsace en ce qui concerne le Haut-Rhin.

L'engagement financier de l'État (DRAC Grand Est), fera l'objet, chaque année, d'une convention financière valant décision attributive de subvention et concernera uniquement l'État d'une part et respectivement l'Université de Haute-Alsace et l'Université de Strasbourg, d'autre part.

L'engagement financier de la Région Grand Est fera suite à une demande de subvention renouvelée chaque année et concernera uniquement la Région Grand Est d'une part et respectivement l'Université de Haute-Alsace et l'Université de Strasbourg, d'autre part. Un lien sera effectué entre les dispositifs Carte Culture et Jeun'Est. Un plan d'actions viendra définir chaque année une programmation culturelle ad hoc, proposée aux bénéficiaires de la Carte Culture, avec ouverture aux titulaires de Jeun'Est.

L'engagement financier de l'Eurométropole de Strasbourg fera l'objet d'une convention financière triennale valant décision attributive de subvention et concernera uniquement l'Eurométropole d'une part et l'Université de Strasbourg, d'autre part. Le versement de la subvention annuelle se fera sur un appel de fonds de l'Université de Strasbourg.

Bas-Rhin

L'Université de Strasbourg contribue au dispositif par une dotation propre de 80 000 € par an.

Les établissements dispensant des formations post bac et Hochschulen de l'espace du Rhin Supérieur conventionnés ainsi que les universités d'Eucor – Le campus Européen, dont les élèves ne sont pas assujettis à la CVEC (Contribution Vie Étudiante et de Campus), participent à hauteur d'un montant de 7€ par étudiant pour accéder au dispositif. Ce montant est reversé intégralement au Service universitaire de l'action culturelle de l'Université de Strasbourg.

Haut-Rhin

L'Université de Haute-Alsace contribue au dispositif à hauteur de 3 € par étudiant au vu du nombre d'étudiants inscrits eu 15 janvier de l'année en cours.

Les établissements dispensant des formations post bac et Hochschulen de l'espace du Rhin Supérieur conventionnés ainsi que les universités d'Eucor – Le campus Européen dont les élèves ne sont pas assujettis à la CVEC (Contribution Vie Étudiante et de Campus), participent à hauteur d'un montant de 7€ par étudiant pour accéder au dispositif. Ce montant est reversé intégralement au Service universitaire de l'action culturelle de l'Université de Haute-Alsace.

Article 10 – Durée

La présente convention s'applique du 1^{er} janvier 2024 au 31 décembre 2026.

Article 11 – Litiges

La présente convention est régie par le droit français. Les Parties s'efforceront de résoudre à l'amiable les contestations relatives à l'interprétation ou l'exécution des clauses de la présente convention. La procédure amiable sera mise en œuvre par la Partie la plus diligente. La procédure amiable à suivre sera la suivante :

L'emprunteur et le représentant légal du prêteur désigneront un représentant (hors interlocuteurs habituels) afin de trouver une solution acceptable par les Parties. Avant les rencontres des représentants, ces derniers devront :

- identifier le litige et son origine ;
- établir un calendrier de négociations, avec les rencontres et échanges qu'ils considèrent nécessaires pour l'aboutissement d'une solution.

Faute pour les Parties de parvenir à un accord dans un délai de 3 mois ces dernières pourront, à l'initiative de la Partie la plus diligente, porter leur différend devant le tribunal administratif de Strasbourg.

L'Université de Haute-Alsace, l'Université de Strasbourg et la Drac Grand Est sont dépositaires des originaux.

Fait le,
en trois exemplaires originaux

Le Président de l'Université de Haute-Alsace

Le Président de l'Université de Strasbourg

Pierre-Alain MULLER

Michel DENEKEN

La Préfète du Bas-Rhin
La Préfète de la Région Grand Est

Josiane CHEVALIER

Le Président de la Région Grand Est

Franck LEROY

Les partenaires financiers du Bas-Rhin

<p>La Présidente de l'Eurométropole de Strasbourg</p> <p>Pia IMBS</p>	
<p>Le Président de la Communauté de Communes de la Région de Molsheim-Mutzig</p> <p>Laurent FURST</p>	<p>Le Maire de la Ville de Brumath</p> <p>Etienne WOLF</p>

<p>Le Maire de la ville de Haguenau</p> <p>Claude STURNI</p>	<p>Le Maire de la Ville d'Obernai</p> <p>Bernard FISCHER</p>
<p>Le Maire de la Ville de Saverne</p> <p>Stéphane LEYENBERGER</p>	<p>Le Maire de la Ville de Sélestat</p> <p>Marcel BAUER</p>

La Maire de la Ville de Wissembourg

Sandra FISCHER-JUNCK

Les partenaires financiers du Haut-Rhin

<p>Le Maire de la Ville de Cernay</p> <p>Michel SORDI</p>	<p>Le Maire de la Ville de Colmar</p> <p>Eric STRAUMANN</p>
<p>Le Maire de la Ville de Guebwiller</p> <p>Francis KLEITZ</p>	<p>Le Maire de la Ville d'Illzach</p> <p>Jean-Luc SCHILDKNECHT</p>

Le Maire de la Ville de Kingersheim

Laurent RICHE

La Maire de la Ville de Mulhouse

Michèle LUTZ

La Maire de la Ville de Saint-Louis

Pascale SCHMIDIGER

Le Maire de la Ville de Thann

Gilbert STOECKEL

ANNEXES

Annexe 1

2024-2026

Liste des partenaires culturels

Bas-Rhin

Spectacles vivants et festivals

Bisheim	Ma Culture à Bisheim
Haguenau	Relais culturel de Haguenau
Illkirch-Graffenstaden	L'Illiade, la Maison des Arts
Oberhausbergen	Le PréO Scène
Obernai	Le 13 ^e sens
Ostwald	Le Point d'Eau
Saverne	Espace Rohan
Schiltigheim	Schiltigheim Culture
Sélestat	Les Tanzmatten
Strasbourg	AJAM, Espace Django, Espace K, Jazzdor, La Laiterie, Le Curieux Festival, Le Maillon, La Maison Bleue, Musica, Opéra national du Rhin, Orchestre philharmonique de Strasbourg, Pelpass Festival, Percussions de Strasbourg, POLE-SUD – CDCN, TAPS, Festival des Journées Sacrées du Monde, Sturm Production, Théâtre de la Choucrouterie, Théâtre national de Strasbourg, Théâtre Alsacien Strasbourg, TJP – CDN
Vendenheim	Espace culturel de Vendenheim
Wissembourg	La Nef – Relais culturel

Musées

Erstein	Musée Würth
Strasbourg	Aubette 1928, Cabinet des Estampes et des Dessins, Musée Alsacien, Musée Archéologique, Musée des Arts Décoratifs, Musée d'Art moderne et contemporain, Musée des Beaux-Arts, Musée Historique, Musée de l'œuvre Notre-Dame, Musée Tomi Ungerer, Galerie Heitz, Musée de sismologie, Musée Zoologique, Musée de minéralogie, Musée Adolf Michaelis, Les Collections de paléontologie
Wingen-sur-Moder	musée Lalique

Cinémas

Brumath	Pathé Brumath
Dorlisheim	Cinéma Le Trèfle
Strasbourg	Vox, Le Cosmos, les cinémas Star et Star Saint-Exupéry, UGC Ciné Cité

Haut-Rhin

Spectacles vivants et festivals

Cernay	Les Espace Culturel Thann-Cernay
Colmar	Le Grillen, Fédération Hiéro, Théâtre municipal, Comédie de Colmar, Léopard, Salle de spectacles Europe
Guebwiller	Les Dominicains de Haute-Alsace
Illzach	Espace 110 – Centre culturel
Kingersheim	Le CREA
Mulhouse	Ballet de l'Opéra national du Rhin, La Filature – Scène nationale, Festival Météo, Compagnie Kalisto, Noumatrouff, Opéra national du Rhin, Orchestre Symphonique de Mulhouse, Théâtre de la Sinne
Saint-Louis	Théâtre La Coupole
Thann	Les Espace Culturel Thann-Cernay

Musées

Colmar	Musée Bartholdi, Musée Unterlinden, Musée d'Histoire Naturelle et d'Ethnographie de Colmar, Musée du Jouet
Guebwiller	Musée Théodore Deck et des Pays du Florival
Mulhouse	Musée des Beaux-Arts, Musée EDF-Electropolis, Musée de l'Impression sur étoffes, Musée Historique
Rixheim	Musée du Papier Peint
Saint-Louis	Fondation Fernet Branca
Wattwiller	Fondation François Schneider
Neuf Brisach	Musée Vauban

Cinémas

Cernay	Les Espace Culturel Thann-Cernay
Mulhouse	Cinéma Bel Air, Le Palace
Thann	Les Espace Culturel Thann-Cernay
Colmar	CGR

Annexe 2

2024-2026

Modalités d'adhésion pour les partenaires culturels

Les partenaires culturels adhérant au dispositif s'engagent à respecter les conditions ci-dessous en fonction de leur catégorie.

Spectacles vivants et festivals

Article 1 – Prestations fournies aux étudiants

Le dispositif Carte Culture permet l'accès aux spectacles programmés par les partenaires culturels signataires de la présente convention, du 1^{er} septembre au 31 août, au tarif de 6 € fixé pour la période de la présente convention.

Il donne droit à des prestations correspondantes à celles qui sont ouvertes à tout spectateur s'acquittant d'un droit d'entrée.

Les partenaires culturels s'engagent à ne pas fixer de quota sur l'ensemble des places disponibles.

Article 2 – Évaluation

Les partenaires culturels communiquent aux gestionnaires quatre fois dans l'année leurs chiffres de fréquentation au moyen du relevé des entrées vendues au tarif Carte Culture.

Article 3 – Dispositions financières

Les partenaires culturels se voient attribuer un versement compensatoire selon les dispositions des annexes 3 et 4.

Toute modification des annexes 3 et 4 fera l'objet d'un avenant à la présente convention.

Un règlement en quatre versements sera effectué par les gestionnaires, sur la base du relevé des entrées vendues au tarif Carte Culture transmis par les partenaires culturels.

Cinémas

Article 4 – Prestations fournies aux étudiants

Bas-Rhin

Le dispositif Carte Culture permet l'accès aux cinémas signataires de la présente convention, du 1^{er} septembre au 30 juin :

- Au tarif de 5 € à toutes les séances de la semaine recommandées « Art et Essai ».
- Au tarif de 5€ aux séances organisées en partenariat avec l'Université de Strasbourg (composantes, enseignants-chercheurs, étudiants, associations), à raison de 6 séances maximum par an et par cinéma partenaire.
-

Haut-Rhin

Le dispositif Carte Culture permet l'accès aux cinémas signataires de la présente convention, du 1^{er} septembre au 30 juin :

- Au tarif de 3 € à toutes les séances de la semaine au cinéma Bel Air à Mulhouse,
- Au tarif de 3 € à toutes les séances du lundi et du jeudi et aux avant-premières au cinéma Le Palace à Mulhouse,
- Au tarif de 4 € à toutes les séances des salles de cinéma des Espaces Culturels Thann-Cernay.
- Au tarif de 4 € aux séances Art et Essai et aux séances Lézard au CGR Colmar.

Article 5 – Évaluation

Les cinémas communiquent quatre fois dans l'année leurs chiffres de fréquentation au moyen du relevé des entrées vendues au tarif Carte Culture.

Article 6 – Dispositions financières

Bas-Rhin

Les cinémas se voient attribuer un versement compensatoire de 1,05 € par entrée (annexe 3), avec un plafonnement de 30 000 entrées par an. En cas de dépassement du plafond, le gestionnaire fera une proposition soumise au Conseil d'administration de l'Université de Strasbourg. Dans l'impossibilité de faire face financièrement à une augmentation budgétaire trop importante, les partenaires culturels et financiers conviendront de mettre fin à cette opération à une date antérieure à l'échéance normale, déterminée par le gestionnaire.

Haut-Rhin

Les cinémas se voient attribuer un versement compensatoire (annexe 4) :

- Le Bel Air à Mulhouse, les Espaces Culturels Thann-Cernay, Le Palace à Mulhouse et CGR Colmar : 1,50 € par entrée.

Les cinémas se voient attribuer un versement compensatoire par entrée, avec un plafonnement de 7 500 entrées par an. En cas de dépassement du plafond, le gestionnaire fera une proposition soumise au Conseil d'administration de l'Université de Haute-Alsace. Dans l'impossibilité de faire face financièrement à une augmentation budgétaire trop importante, les partenaires culturels et financiers conviendront de mettre fin à cette opération à une date antérieure à l'échéance normale, déterminée par le gestionnaire.

L'Université de Haute-Alsace et l'Université de Strasbourg effectueront, chacune en ce qui la concerne, les versements compensatoires selon les dispositions des annexes 3 et 4. Toute modification des annexes 3 et 4 fera l'objet d'un avenant à la présente convention.

Musées

Article 7 – Prestations fournies aux étudiants

Le dispositif Carte Culture permet l'accès libre à toutes les collections permanentes des musées du 1^{er} septembre au 31 août. Elle leur propose également :

- L'accès libre aux expositions temporaires,
- L'entrée aux conférences, aux rencontres et aux visites guidées organisées spécialement pour les étudiants.

Article 8 – Évaluation

Les musées font connaître une fois dans l'année aux gestionnaires le nombre de visiteurs bénéficiaires du dispositif Carte Culture.

Article 9 – Dispositions financières

Un versement compensatoire forfaitaire annuel, dont le montant est fixé dans les annexes 3 et 4, est versé aux musées signataires de la présente convention. Toute modification des annexes 3 et 4 fera l'objet d'un avenant à la présente convention.

Annexe 3

Montant des billets Carte Culture et des versements compensatoires

Bas-Rhin

Spectacles vivants et festivals

Montant à acquitter par chaque étudiant pour une place de spectacle vivant ou festival : **6 €**

Montant du versement compensatoire pour chaque billet vendu : **5,50 €**

Cinémas

Montant à acquitter par chaque étudiant pour une place de cinéma recommandée « Art et Essai » : **5 €**

Montant à acquitter par chaque étudiant pour une séance de cinéma organisée en partenariat avec l'Université de Strasbourg, à raison de six projections maximum par an et par cinéma : **5 €**

Montant du versement compensatoire pour chaque billet vendu : **1,05 €**

En cas de dépassement du plafond de 30 000 billets par an, et dans l'impossibilité de faire face financièrement à une augmentation budgétaire trop importante, les gestionnaires conviendraient de mettre fin à cette opération pour l'année en cours à une date antérieure à l'échéance normale.

Musées

Montant à acquitter par chaque étudiant : entrée libre aux collections permanentes et temporaires du 1^{er} septembre au 31 août.

Montant du versement compensatoire forfaitaire annuel :

- Musées de la Ville de Strasbourg : **3000 €**
Versement effectué au 1^{er} février de chaque année auprès de la Recette des Finances Strasbourg Eurométropole.
- Musée Lalique à Wingen-sur-Moder : **200 €**
Versement effectué chaque année auprès de la Trésorerie de la Petite Pierre.

Annexe 4

Montant des billets Carte Culture et des versements compensatoires

Haut-Rhin

Spectacles vivants et festivals

Montant à acquitter par chaque étudiant pour une place de spectacle vivant ou festival : **6 €**

Montant du versement compensatoire pour chaque billet vendu : **5,50 €**

Cinémas

Montant à acquitter par chaque étudiant pour une place de cinéma :

- **Cinéma Bel Air à Mulhouse : 3 €**
- **Cinéma Le Palace à Mulhouse : 3 €**
- **Cinémas des Espaces Culturels Thann-Cernay : 4 €**
- **Cinéma CGR Colmar : 4 €**

Montant du versement compensatoire pour chaque billet vendu :

- **Cinéma Bel Air à Mulhouse, cinéma Le Palace à Mulhouse, Cinéma CGR Colmar, cinémas des Espaces Culturels Thann-Cernay: 1,50 €.**

En cas de dépassement du plafond de 7500 entrées par an, et dans l'impossibilité de faire face financièrement à une augmentation budgétaire trop importante, les gestionnaires devraient de mettre fin à cette opération pour l'année en cours à une date antérieure à l'échéance normale.

Musées

Montant à acquitter par chaque étudiant : entrée libre aux collections permanentes et temporaires du 1^{er} septembre au 31 août.

Montant du versement compensatoire forfaitaire annuel : **3 500 €**

Annexe 5

2024-2026

Contributions des partenaires financiers au dispositif Carte Culture

Bas-Rhin

Partenaires financiers	Montant
Université de Strasbourg	80 000 €
Eurométropole de Strasbourg	55 000 €
Ministère de la Culture	38 500 €
Conseil régional du Grand Est	7 200 €
Ville de Haguenau	2 500 €
Ville de Sélestat	1 100 €
Ville de Brumath	700 €
Ville d'Obernai	500 €
Ville de Saverne	500 €
Communauté de communes de Molsheim	500 €
Ville de Wissembourg	200 €
Toute recette générée par le dispositif Carte Culture : - Vente de stickers aux étudiants des établissements post bac conventionnés	7 € / sticker

Annexes 6

2024-2026

Contributions des partenaires financiers au dispositif Carte Culture

Haut-Rhin

Partenaires financiers	Montant
Conseil régional du Grand Est	18 350 €
Ministère de la Culture	16 000 €
Ville de Mulhouse	5 500 €
Ville de Colmar	2 600 €
Ville d'Illzach	350 €
Ville de Cernay	350 €
Ville de Guebwiller	350 €
Ville de Kingersheim	350 €
Ville de Saint-Louis	350 €
Ville de Thann	350 €
Université de Haute-Alsace	3 € par étudiant inscrit
Toute recette générée par le dispositif Carte Culture: - Vente de stickers aux étudiants des établissements post-bac conventionnés	7 € / stickers

Attribution de subvention

**Délibération du Conseil de l'Eurométropole
du 28 mars 2024**

Dénomination de l'organisme	Nature de la sollicitation	Montant sollicité	Montant proposé	Montant octroyé N-1
			2024	2023
Université de Strasbourg (UNISTRA) – Service action culturelle	Dispositif Carte Culture Convention 2024-26	55 000 € / par an	55 000 €	55 000 €
			2025	2026
			55 000 €	55 000 €
Université de Strasbourg (UNISTRA) – Direction de la recherche	Financement-relais aux doctorants-es du Programme doctoral international	28 500 €	28 500 €	28 500 €
Université de Strasbourg (UNISTRA) – Espace avenir	Journées des universités et formations post-bac (JU) 2024	18 000 €	18 000 €	18 000 €
Université de Strasbourg (UNISTRA) – Jardin des sciences	Ma thèse en 180 secondes	1 500 €	1 500 €	1 500 €
Association Fondation pour la Ville (AFEV)	Plateforme de l'engagement solidaire	10 000 €	10 000 €	10 000 €
Ecole nationale du génie de l'eau et de l'environnement de Strasbourg (ENGEES)	Dispositif de bourses	5 000 €	5 000 €	5 000 €
Institut national des sciences appliquées (INSA) de Strasbourg	Dispositif de bourses	5 000 €	5 000 €	5 000 €
Campus Vert Strasbourg	Semaine de sensibilisation Zéro Déchet	3 500 €	3 500 €	/
TOTAL <i>demandé / proposé en 2024 / accordé en 2023</i>		126 500 €	126 500 €	123 000 €

Délibération au Conseil de l'Eurométropole de Strasbourg du jeudi 28 mars 2024

Soutien aux activités universitaires et de recherche : opérations de recherche soutenues par l'Eurométropole de Strasbourg dans le cadre du Contrat de plan Etat-Région de la période 2021-2027.

Numéro E-2024-283

L'Eurométropole a adopté le 20 mai 2022 une délibération-cadre qui entérine la liste des opérations de recherche et immobilières qu'elle entend soutenir sur la durée du Contrat de plan Etat-Région (CPER) de la période 2021-2027 ainsi que les montants correspondants.

Le financement de l'Eurométropole s'élève ainsi à 29,334 M€ dont 23,46 M € fléchés sur les 11 opérations immobilières retenues et 5,874 M € fléchés sur les 13 opérations de recherche et dans le champ du numérique.

En déclinaison de cette délibération-cadre, une première vague de 4 opérations de recherche et 5 opérations immobilières a été adoptée lors du Conseil du 24 mars 2023. Deux autres opérations de recherche ont été adoptées lors du Conseil du 28 juin 2023.

La présente délibération porte sur la mise en place des financements accordés à une nouvelle vague de 5 projets de recherche.

Chacune de ces opérations fera l'objet d'une convention bilatérale avec l'établissement bénéficiaire direct de la contribution de l'Eurométropole.

1. Projet « Centre national de cryo-microscopie électronique biomédicale - CN-Cryo »

Ce projet porte sur la création à terme d'un centre national de cryo-microscopie électronique biomédicale (CN-Cryo) localisé au Centre de biologie intégrative (CBI)/IGBMC sur le pôle d'innovation à Illkirch.

Il est porté par l'Institut de génétique et de biologie moléculaire et cellulaire (IGBMC), une unité mixte de recherche (UMR) affiliée au CNRS, à l'INSERM et l'Université de Strasbourg.

L'IGBMC est aujourd'hui un des principaux centres de recherche en Europe dans ce domaine. Son objectif est de développer la recherche transdisciplinaire à l'interface de la biologie, la biochimie, la physique et la médecine, mais également d'attirer les étudiants du monde entier par une offre de formation de très haut niveau dans le domaine des sciences biomédicales. Il est organisé en quatre grands départements, chacun centré sur une thématique de recherche particulière dont celui portant sur la « Biologie structurale intégrative » qui développe des recherches transversales aux interfaces de la biologie, de la biochimie, de la physique et de la médecine. Les équipes de ce département sont localisées au Centre de biologie intégrative (CBI) de l'IGBMC.

La cryo-microscopie est une technologie devenue aujourd'hui un outil incontournable avec une forte demande puisqu'elle permet d'atteindre un niveau de résolution très fin pour des macromolécules biologiques permettant ainsi d'importantes retombées dans le domaine biomédical. Aujourd'hui, elle constitue la méthode la plus complète pour déterminer la structure tridimensionnelle (3D) d'objets biologiques à des résolutions permettant de construire des modèles atomiques.

Afin de conserver et renforcer la position concurrentielle et la souveraineté de la Région et de la France dans ce domaine d'avant-garde qui évolue très rapidement au niveau mondial, le centre strasbourgeois ambitionne de créer un Centre national de cryo-microscopie afin d'augmenter significativement sa capacité de services et d'accès auprès de la communauté scientifique académique et industrielle régionale, nationale et européenne.

Les jalons de ce centre ont été posés dès 2012 avec la construction et l'équipement du CBI financé via le CPER 2007-2013, les fonds européens et le PIA1 (dont l'installation du premier cryo microscope électronique haute-résolution). Il s'inscrit dans la feuille de route nationale en cryo-EM établie en 2016 et a été lauréat du PIA3 en 2017 (AMI EquipEx+).

Il a également bénéficié d'un premier co-financement du FEDER « Programme compétitivité Alsace 2014-2020 » et de l'Eurométropole (134 K€ en 2020) pour l'acquisition d'un cryo microscope électronique de criblage (Glacios) et d'un système de congélation des échantillons qui ont été installés 2021/22 ainsi que de la Région Grand Est (250 K€). Enfin des équipements complémentaires ont fait l'objet d'un financement dans le cadre du fonds recherche du Contrat triennal Strasbourg Capitale européenne de la période 21-23. L'Eurométropole a soutenu ces équipements à hauteur de 200 K€ aux côtés de la Région (150 K€).

Le projet retenu dans le CPER 21-27 constitue le point d'orgue de la création de ce centre en s'inscrivant dans la continuité du processus engagé dès 2012. Les équipements seront financés par l'Etat (2,3 M€), la Région (2,65 M€) et l'Eurométropole qui apporte un soutien de 850 K€.

Ce projet d'envergure, fort d'une volonté de structuration technologique majeure en région Grand Est et sur le territoire national, à visibilité internationale, va permettre de conserver et de renforcer la position concurrentielle de la France dans un domaine d'avant-garde et sur une technologie de pointe qui évolue très rapidement au niveau mondial. Le centre sera ouvert à la communauté scientifique académique et industrielle régionale, nationale et européenne. Il apportera un soutien au tissu industriel, avec un effet levier pour

l'économie et l'emploi pour notre territoire et la région Grand Est. A noter, les partenariats avec les entreprises NovAliX et FEI/Thermofisher qui offriront une visibilité nationale et européenne, permettant une forte synergie entre le monde académique et l'industrie pour la mise à disposition d'instrumentation de pointe et le développement de nouvelles technologies en microscopie électronique.

Conformément à l'engagement prévu dans la délibération-cadre, il est proposé de soutenir aux côtés de l'Etat et de la Région cette opération en accordant une subvention de 850 K€ au CNRS Alsace dont 255 K€ au titre de l'exercice 2024.

2. Projet « Instrumentation de très haute résolution en biologie de santé : du gène à la cellule - ImaProGen »

L'étude des processus biologiques complexes fait appel à un ensemble de techniques et d'outils informatiques pour caractériser les gènes et protéines exprimées ainsi que la dynamique spatio-temporelle des cellules et tissus à très haute résolution. Parmi ces techniques, le séquençage à haut débit en génomique (NGS), la spectrométrie de masse (MS) et l'analyse protéomique ainsi que l'imagerie cellulaire (IC) sont des outils particulièrement performants pour l'avancée des connaissances sur le vivant et pour relever des défis sociétaux majeurs en santé publique (biomarqueurs, cibles thérapeutiques, médecine personnalisée), agronomie (alimentation et microbiote intestinal) ou environnement/écologie (effet du réchauffement climatique, polluants).

Le projet regroupe de manière unique les principaux experts régionaux de ces techniques. En s'appuyant sur des infrastructures nationales et européennes, il vise à mener une politique ambitieuse rationnelle et concertée de développement et d'acquisition d'instrumentations mutualisées et complémentaires de pointe. Cette structuration en pôle technologique de taille et visibilité suffisante est la stratégie optimale pour maintenir la recherche au plus haut niveau, renforcer la compétitivité avec nos voisins européens, accroître notre poids au sein des réseaux nationaux et européens et ainsi attirer de nouveaux financements et talents. En outre le projet est un outil indispensable pour que les scientifiques puissent continuer à collaborer avec des partenaires industriels et déposer de nouveaux brevets mais également former les experts de demain. L'objectif de ce projet par essence pluridisciplinaire est de renforcer l'excellence des plateformes technologiques et leur permettre de jouer un rôle de premier plan en coordonnant de manière concertée, mutualisée et synergique les développements et acquisitions de séquenceurs.

Le projet associe le GIE CERBM (Centre européen de recherche en biologie et en médecine), l'Université de Haute Alsace, la délégation Est de l'INSERM, la délégation Alsace du CNRS et l'Université de Strasbourg. Notre soutien viendra cofinancer des équipements pour les laboratoires strasbourgeois.

Conformément à l'engagement prévu dans la délibération-cadre, il est proposé de soutenir aux côtés de la Région (900 K€) cette opération en accordant une subvention de 400 K€ à l'Université de Strasbourg dont 120 K€ au titre de l'exercice 2024.

3. Projet « Grand-Est Médicaments - GE-MED »

Le projet GE-MED a pour objet de soutenir le développement d'initiatives locales et régionales de recherche sur le médicament au sens large en équipant des laboratoires de chimie contributeurs de molécules à la chimiothèque nationale (Reims, Nancy, Strasbourg), l'Institut du médicament de Strasbourg (IMS ancien LABEX MEDALIS) centre de recherche du médicament, l'Institut « Vectorisation innovante de biomolécules » de Strasbourg qui s'attache au développement de méthodes de délivrance de médicaments (InnoVec), le laboratoire « Ingénierie moléculaire, cellulaire et physiopathologie » de Nancy et le FabLab de biotechnologies de Strasbourg. C'est aussi une demande portée par l'infrastructure nationale de recherche « ChemBioFrance » pour l'équipement des plateformes qui offrent des services et ressources.

L'Université de Strasbourg jouit de longue date d'une réputation d'excellence dans le domaine de la chimie et de ses interfaces. En ce qui concerne le projet « Grand Est-Médicament - GE-Med », c'est l'interface entre la chimie et la biologie qui prévaut avec comme domaine d'application saillant celui de la recherche de molécules compatibles avec les milieux biologiques à des fins de recherche, de diagnostic et de thérapie.

Le projet GE-Med va démultiplier les capacités de travail des laboratoires partenaires des Universités de Strasbourg (IMS), de Lorraine et de Reims en y aménageant des « laboratoires ouverts » (Openlabs) donnant accès aux avancées technologiques les plus récentes, rationalisant les moyens humains et techniques, et capables d'accueillir des projets internes et externes. Le projet est coordonné par la Fondation Jean Marie Lehn (fondation pour la recherche en chimie) de Strasbourg.

Conformément à l'engagement prévu dans la délibération-cadre, il est proposé de soutenir cette opération en accordant une subvention de 300 K€ à la Fondation Jean Marie Lehn de Strasbourg dont 90 K€ au titre de l'exercice 2024.

4. CYRCé2

Le projet CYRCé2 fait suite à 2 autres projets soutenus dans le cadre des CPER précédents (CYRCé et PRECy) ainsi qu'à un projet soutenu par la Région dans le cadre d'un dispositif ad hoc (IRMGE) qui ont permis de mettre en place une infrastructure de recherche pour le développement d'outils de diagnostic et de thérapie innovante.

Pour le diagnostic, a ainsi été mis en place la production d'isotopes radioactifs pour l'imagerie par tomographie d'émission de positon. Concernant les thérapies innovantes, c'est l'irradiation par des protons avec différents modes de délivrance qui a été mise en place. Cette infrastructure originale permet de répondre à des besoins de recherche fondamentale (une vingtaine d'utilisateurs académiques à ce jour) mais aussi à des besoins cliniques avec l'accueil de l'établissement pharmaceutique Posifit de Nancy.

Le projet Cyrcé2 s'inscrit dans la continuité de ces projets et poursuit comme objectif de mettre à disposition des chercheurs/médecins nucléaires/radiothérapeutes de nouvelles

opportunités pour évaluer et suivre des thérapies innovantes grâce à de nouveaux faisceaux d'irradiation et d'imagerie nucléaire.

La mise en œuvre du projet passait initialement par la construction d'une ligne de particules alpha. Néanmoins, eu égard aux évolutions des dernières années, le projet est redimensionné, son objectif initial demeurant intact, à savoir l'utilisation de particules alpha dans le domaine thérapeutique. Cette nouvelle thérapie repose sur l'utilisation de particules alpha en radiothérapie. L'utilisation de ces particules semble être un bon compromis entre des particules plus légères comme les photons et les protons d'un côté et des particules plus lourdes comme les ions carbonés de l'autre. L'utilisation des particules alpha représente une possibilité thérapeutique émergente avec de nombreux essais cliniques en cours à travers l'Europe et le monde. Cette thématique est un axe fédérateur au sein de la Région Grand-Est, avec des possibilités de collaboration entre Reims, Nancy et Strasbourg.

Le projet ambitionne d'ici 4 ans de définir le cahier des charges de l'utilisation des particules alpha pour la radiothérapie. La recherche sera menée au sein de l'Institut pluridisciplinaire Hubert Curien, unité mixte de recherche sous cotutelle du CNRS et de l'Université de Strasbourg sur le site de Cronembourg à Strasbourg. La deuxième partie du travail à réaliser consiste en la détermination du cahier des charges pour obtenir une efficacité optimale des particules alpha. Pour cela, l'effet de particules alpha sera suivi in vivo et in vitro. Il s'agira de comprendre les effets moléculaires, cellulaires et physiologiques de ces paramètres des particules alpha.

Conformément à l'engagement prévu dans la délibération-cadre, il est proposé de soutenir cette opération en accordant aux côtés de la Région (600 K€) une subvention de 250 K€ au CNRS délégation Alsace dont 75 K€ au titre de l'exercice 2024.

5. SILECS « Infrastructure for large-scale experimental computer science/ Infrastructure d'expérimentation à grande échelle pour la recherche en Informatique »

Ce projet s'inscrit dans un des cinq volets d'un projet retenu au CPER plus large à l'échelle du Grand Est dénommé ALLIAGE « Vers une alliance autour des sciences et technologies du numérique et de l'intelligence artificielle en région Grand Est ».

ALLIAGE concerne le renforcement et la structuration des activités autour du numérique (informatique/mathématiques/automatique) et de l'intelligence artificielle à l'échelle de la région. L'objectif est de contribuer à une vision collective scientifique et technique au plan régional autour du numérique et de l'intelligence artificielle.

Les cinq axes du projet sont « intelligence artificielle et algorithmique », « cybersécurité », « santé et données numériques de santé », « industrie du futur » et « interactions logiciel-matériel ».

Précisément, le projet SILECS s'inscrit dans l'axe « intelligence artificielle et algorithmique ». Il est coordonné par le laboratoire Icube, laboratoire des sciences de l'ingénieur, de l'informatique et de l'imagerie, unité mixte de recherche entre le

CNRS, l'Université de Strasbourg, l'ENGEES et l'INSA Strasbourg. Le soutien de l'Eurométropole est fléché sur les équipements nécessaires à sa mise en œuvre sur le territoire eurométropolitain.

SILECS se veut être un outil scientifique permettant à la fois de tester à très grande échelle un grand nombre d'objets connectés en particulier médicaux mais aussi d'expérimenter et valider l'utilisation des « blockchains » et de l'IA sur des architectures contraintes (exemple les blockchains pour l'IoT). La traçabilité et la sécurisation des données médicales issues de la multiplication de ces objets médicaux connectés sont encore peu étudiées et résolues car les infrastructures d'expérimentations sont soit inexistantes soit inadaptées. Le projet SILECS propose de répondre à ce besoin mais va également au-delà car il associe tout un volet d'optimisation du placement et du traitement des données au plus près des besoins. Il permettra d'expérimenter différents algorithmes d'IA liés aux stratégies de placement et de traitement des données. L'une des forces de ce projet est qu'il repose sur de nombreuses années de développement au travers de l'Equipex FIT (devenu Infrastructure de recherche nationale en 2016) et l'Infrastructure de recherche nationale Grid'5000. SILECS permettra de répondre aux défis scientifiques et technologiques posés par l'utilisation des blockchains, de la cybersécurité, du cloud et l'edge computing dans le cadre de l'Internet des objets dédiés à la santé.

Les enjeux scientifiques à relever sont l'acheminement, le traitement et le stockage de la masse de données issues des objets connectés, la répartition des centres de calculs (soit au plus proche des producteurs de données, soit plus centralisés pour permettre des économies d'échelle), la réduction du temps de latence afin d'optimiser la rapidité des traitements et l'exploration de nouvelles méthodes de traitement (intelligence artificielle, calcul haute performance). Les applications directement envisagées de ces recherches sont les villes intelligentes (smart cities), la e-santé qui sont les thématiques principales du laboratoire ICube.

L'objectif de l'infrastructure SILECS est de mettre à disposition des centres de recherche académiques et industriels de la région, un outil unifié permettant d'expérimenter aussi bien des nouveaux produits que des services associés dans le cadre de la révolution numérique autour de l'internet industriel. L'un des volets académique et scientifique du projet SILECS est de disposer d'une plateforme complète d'accélération pour la diffusion de résultats scientifiques liés aux domaines de la e-santé, les bâtiments intelligents, les blockchains, les smart grids, la ville intelligente, la cybersécurité, l'Internet des objets, le fog computing, l'edge computing. Il offrira à la communauté scientifique un outil d'expérimentation et de validation à visibilité internationale car elle sera la première plateforme couvrant l'ensemble de la chaîne allant de la production de données à son analyse et au placement optimisé des centres de traitement.

Conformément à l'engagement prévu dans la délibération-cadre, il est proposé de soutenir cette opération en accordant une subvention de 200 K€ à l'Université de Strasbourg dont 60 K€ au titre de l'exercice 2024.

Je vous demande de bien vouloir adopter le projet de délibération suivant :

*Le Conseil
sur proposition de la Commission plénière
après en avoir délibéré*

décide

- *d'octroyer une subvention d'investissement de 850 000 € au Centre national de la recherche scientifique (délégation Alsace) pour le financement de l'opération « Centre national de cryo-microscopie électronique biomédicale - CN-Cryo », répartie sur 3 exercices budgétaires dont 255 000 € en 2024 et d'imputer la dépense en résultant sur la ligne budgétaire DU01 - 2022-AP0344 – programme 1485,*
- *d'octroyer une subvention d'investissement de 400 000 € à l'Université de Strasbourg pour le financement de l'opération « Instrumentation de très haute résolution en biologie de santé : du gène à la cellule - ImaProGen », répartie sur 3 exercices budgétaires dont 120 000 € en 2024 et d'imputer la dépense en résultant sur la ligne budgétaire DU01 - 2022-AP0344 - programme 1485,*
- *d'octroyer une subvention d'investissement de 300 000 € à la Fondation Jean Marie Lehn pour le financement de l'opération « Grand-Est Médicaments - GE-MED », répartie sur 3 exercices budgétaires dont 90 000 € en 2024 et d'imputer la dépense en résultant sur la ligne budgétaire DU01 - 2022-AP0344 – programme 1485,*
- *d'octroyer une subvention d'investissement de 250 000 € au Centre national de la recherche scientifique (délégation Alsace) pour le financement de l'opération « CYRCé2 », répartie sur 3 exercices budgétaires dont 75 000 € en 2024 et d'imputer la dépense en résultant sur la ligne budgétaire DU01 - 2022-AP0344 – programme 1485,*
- *d'octroyer une subvention d'investissement de 200 000 € à l'Université de Strasbourg pour le financement de l'opération « Infrastructure for large-scale experimental computer science/Infrastructure d'expérimentation à grande échelle pour la recherche en Informatique - SILECS », répartie sur 3 exercices budgétaires dont 60 000 € en 2024 et d'imputer la dépense en résultant sur la ligne budgétaire DU01 - 2022-AP0344 – programme 1485,*

autorise

La Présidente ou son-sa représentant-e à signer les documents y afférents.

**Adopté le 28 mars 2024
par le Conseil de l'Eurométropole de Strasbourg**

**Rendu exécutoire après
transmission au contrôle de légalité préfectoral
le 4 avril 2024**

(Accusé de réception N°067-246700488-20240328-167474-DE-1-1)

**et publication sur le site Internet www.strasbourg.eu
le 4 avril 2024**

Attribution de subventions

Dénomination de l'organisme	Nature de la sollicitation	Montant sollicité	Montant proposé	Montant alloué pour l'année n-1
UNIVERSITE DE STRASBOUG	Subvention d'investissement		600 000 € (réparti sur 3 exercices budgétaires dont 180 000 € en 2024)	-
CNRS ALSACE	Subvention d'investissement	-	1 100 000 € (réparti sur 3 exercices budgétaires dont 330 000 € en 2024)	-
Fondation Jean Marie Lehn	Subvention d'investissement		300 000 € (réparti sur 3 exercices budgétaires dont 90 000 € en 2024)	

Délibération au Conseil de l'Eurométropole de Strasbourg du jeudi 28 mars 2024

PROCIVIS Alsace : désignation d'un·e représentant·e de l'Eurométropole de Strasbourg au Conseil d'administration.

Numéro E-2024-307

Procivis Alsace est une Société anonyme coopérative d'intérêt collectif pour l'accèsion à la propriété (SACICAP) qui œuvre notamment sur le territoire de l'Eurométropole de Strasbourg dans le domaine de l'habitat, par le biais de plusieurs activités dont bénéficient les ménages modestes : accession abordable à la propriété (PSLA, BRS, QPV), rénovation énergétique et réhabilitation thermique, accompagnement et redressement des copropriétés dégradées.

Les fonds nécessaires à l'exercice de ses missions et engagements sociétaux proviennent des activités concurrentielles exercées par les filiales de la SACICAP sur les territoires (promotion et construction, services à l'immobilier).

La convention de partenariat 2023-2027 avec Procivis Alsace a été adoptée lors du Conseil de l'Eurométropole du 10 novembre 2023 (délibération E-2023-998). L'adhésion à cet organisme avait été adoptée par la délibération E-2022-561 lors du Conseil de l'Eurométropole du 20 mai 2022.

L'Eurométropole dispose depuis d'un mandat d'administrateur au sein de la SACICAP pour une période de trois ans.

Conformément aux statuts de Procivis Alsace, un·e représentant·e (titulaire) de l'Eurométropole de Strasbourg doit être désigné·e pour représenter la personne morale au sein du Conseil d'administration.

Je vous demande de bien vouloir adopter le projet de délibération suivant :

*Le Conseil
vu la délibération E-2022-561 du 20 mai 2022 décidant de la prise à
participation de l'Eurométropole de Strasbourg au capital de Procivis
vu la délibération E-2023-998 du 10 novembre 2023
portant sur la convention de partenariat 2023-2027*

*vu la délibération E-2024-54 du 9 février 2024 désignant
le représentant-e de l'Eurométropole de Strasbourg
sur proposition de la Commission plénière
après en avoir délibéré*

approuve

*la désignation de Mme Nathalie JAMPOC BERTRAND aux fonctions de représentant-e
de l'Eurométropole de Strasbourg au Conseil d'administration de Procivis Alsace.*

**Adopté le 28 mars 2024
par le Conseil de l'Eurométropole de Strasbourg**

**Rendu exécutoire après
transmission au contrôle de légalité préfectoral
le 4 avril 2024**

(Accusé de réception N°067-246700488-20240328-167938-DE-1-1)

**et publication sur le site Internet www.strasbourg.eu
le 4 avril 2024**

Délibération au Conseil de l'Eurométropole de Strasbourg du jeudi 28 mars 2024

**Programme d'intérêt général (PIG) Habiter l'Eurométropole : attributions
de subventions à divers bénéficiaires.**

Numéro E-2024-50

Il est proposé au Conseil d'approuver le versement - au titre des Programmes d'intérêt général (PIG) « Habiter l'Eurométropole » - de subventions aux particuliers dont la liste figure ci-jointe, pour une enveloppe globale de **152 194 €**.

Par délibération du 29 juin 2018, le Conseil de L'Eurométropole a en effet approuvé ce programme sur son territoire pour la période allant du 1^{er} janvier 2018 au 31 décembre 2022, et celle du 16 décembre 2022 le reconduit jusqu'au 31 décembre 2027.

Pour mémoire, le PIG « Habiter l'Eurométropole » porte sur des travaux d'amélioration et de transformation des logements favorisant la maîtrise des loyers, les économies d'énergies, la lutte contre l'habitat indigne et le maintien à domicile.

Les propriétaires occupants ou bailleurs particuliers ou institutionnels qui réhabilitent des logements de plus de quinze ans peuvent bénéficier à ce titre de subventions par l'Agence Nationale de l'Habitat (ANAH) sous certaines conditions (ressources, nature des travaux, loyer encadré).

Au titre de sa politique volontariste, l'Eurométropole de Strasbourg accorde des subventions complémentaires selon les règles de recevabilité et les conditions d'octroi en vigueur.

Je vous demande de bien vouloir adopter le projet de délibération suivant :

*Le Conseil
vu la délibération du Conseil de l'Eurométropole du 30 juin 2016
validant la convention de délégation de compétence des
aides à la pierre de l'Etat couvrant la période 2016-2021*

*vu la délibération du Conseil de l'Eurométropole du 17 décembre 2021
validant le renouvellement de la délégation de compétence
des aides à la pierre de l'Etat couvrant la période 2022-2027
vu la délibération du Conseil de l'Eurométropole du 29 juin 2018
relative aux modalités financières du PIG Habiter l'Eurométropole
vu la délibération du Conseil de l'Eurométropole du 16 décembre 2022
validant le renouvellement du PIG Habiter l'Eurométropole
pour la période du 1^{er} janvier 2023 au 31 décembre 2027
sur proposition de la Commission plénière
après en avoir délibéré*

approuve

le versement de subventions pour un montant total de 152 194 €, au titre du Programme d'intérêt général Habiter l'Eurométropole sur le territoire de l'Eurométropole de Strasbourg, aux dossiers listés sur le tableau joint en annexe, pour un total de 36 logements concernés,

décide

l'imputation des subventions sur la ligne budgétaire, fonction 551, nature 20422, HP01, AP0117, programme 568, sur les budgets 2024 et suivants sous réserve du vote des crédits correspondants.

**Adopté le 28 mars 2024
par le Conseil de l'Eurométropole de Strasbourg**

**Rendu exécutoire après
transmission au contrôle de légalité préfectoral
le 4 avril 2024**

(Accusé de réception N°067-246700488-20240328-165575-DE-1-1)

**et publication sur le site Internet www.strasbourg.eu
le 4 avril 2024**

N° dossier ou N° de convention (pour les dossiers sans travaux)	Type de dossier - avec ou sans travaux	Commune	Type de dossier (propriétaire)	Nombre de logements	Type de loyer	Type de travaux	Montant prévisionnel de la dépense subventionnée	ANAH Montant prévisionnel y compris les primes complémentaires	Taux	Eurométropole de Strasbourg Montant prévisionnel y compris les primes complémentaires
67018463	avec travaux	Schiltigheim	Bailleur	2	loyer social	Lourds avec sortie de Précarité énergétique	327 €	147 €	15%	49 €
67019207	avec travaux	Schiltigheim	Occupant(TS)	1	/	Sortie de Précarité énergétique	15 610 €	9 366 €	10%	1 561 €
67019774	avec travaux	Strasbourg	Bailleur	1	loyer social	Classique (MD) avec Economie d'Energie	62 682 €	23 939 €	15%	10 402 €
67019774	avec travaux	Strasbourg	Bailleur	3	loyer social	Lourds avec sortie de Précarité énergétique	208 449 €	99 802 €	15%	38 767 €
67019843	avec travaux	Strasbourg	Occupant	1	/	Sortie de Précarité énergétique	32 160 €	20 796 €	5%	1 608 €
67019844	avec travaux	Strasbourg	Occupant(TS)	1	/	Sortie de Précarité énergétique	15 860 €	13 395 €	10%	1 586 €
67019940	avec travaux	Strasbourg	Bailleur	3	loyer social	Classique (MD) avec Economie d'Energie	158 329 €	59 915 €	15%	26 749 €
67019978	avec travaux	Bischheim	Occupant(TS)	1	/	Sortie de Précarité énergétique	35 000 €	29 250 €	10%	3 500 €
67019980	avec travaux	Strasbourg	Occupant(TS)	1	/	Lourds avec sortie de Précarité énergétique	50 000 €	31 500 €	10%	5 000 €
67019982	avec travaux	Strasbourg	Occupant(TS)	1	/	Sortie de Précarité énergétique	9 576 €	7 182 €	10%	958 €
67019986	avec travaux	Schiltigheim	Occupant	1	/	Autonomie de la personne	6 267 €	2 820 €	20%	1 253 €
67020003	avec travaux	Ostwald	Occupant(TS)	1	/	Sortie de Précarité énergétique	14 095 €	12 071 €	10%	1 410 €
67020004	avec travaux	Strasbourg	Occupant(TS)	1	/	Sortie de Précarité énergétique	19 922 €	16 441 €	10%	1 992 €
67020009	avec travaux	Eckwersheim	Occupant(TS)	1	/	Sortie de Précarité énergétique	35 000 €	26 250 €	10%	3 500 €
67020011	avec travaux	Lingolsheim	Occupant	1	/	Sortie de Précarité énergétique	35 000 €	21 000 €	5%	1 750 €
67020014	avec travaux	Schiltigheim	Bailleur	4	/	Amélioration énergétique	156 044 €	62 615 €	15%	23 407 €
67020024	avec travaux	Strasbourg	Occupant(TS)	1	/	Sortie de Précarité énergétique	10 526 €	7 894 €	10%	1 053 €
67020029	avec travaux	Strasbourg	Occupant(TS)	1	/	Sortie de Précarité énergétique	30 474 €	22 856 €	10%	3 047 €
67020037	avec travaux	Strasbourg	Occupant(TS)	1	2513	Sortie de Précarité énergétique	33 328 €	24 996 €	10%	3 333 €

N° dossier ou N° de convention (pour les dossiers sans travaux)	Type de dossier - avec ou sans travaux	Commune	Type de dossier (propriétaire)	Nombre de logements	Type de loyer	Type de travaux	Montant prévisionnel de la dépense subventionnée	ANAH Montant prévisionnel y compris les primes complémentaires	Taux	Eurométropole de Strasbourg Montant prévisionnel y compris les primes complémentaires
67020038	avec travaux	Geispolsheim	Bailleur	1	loyer social	Amélioration énergétique	17 702 €	7 696 €	15%	2 655 €
67020052	avec travaux	Strasbourg	Occupant(TS)	1	/	Sortie de Précarité énergétique	35 000 €	26 250 €	10%	3 500 €
67020061	avec travaux	Strasbourg	Occupant(TS)	1	/	Autonomie de la personne	15 489 €	9 293 €	15%	2 323 €
67020090	avec travaux	Strasbourg	Occupant(TS)	1	/	Autonomie de la personne	9 240 €	5 544 €	15%	1 386 €
67020093	avec travaux	Strasbourg	Occupant(TS)	1	/	Lourds avec sortie de Précarité énergétique	50 000 €	30 000 €	10%	5 000 €
67020112	avec travaux	Strasbourg	Occupant	1	/	Autonomie de la personne	9 504 €	4 277 €	20%	1 901 €
67020114	avec travaux	Schiltigheim	Occupant(TS)	1	/	Autonomie de la personne	10 746 €	6 447 €	15%	1 612 €
67020115	avec travaux	Illkirch-Graffenstaden	Occupant(TS)	1	/	Sortie de Précarité énergétique	18 919 €	17 190 €	10%	1 892 €
067-S-LS-202312-0306	sans travaux	Eckbolsheim	Bailleur	1	loyer social	/	0 €	0 €	0%	1 000 €
Total				36			1 095 249 €	598 932 €		152 194 €

Concernant l'aide de l'ANAH de 1 000 € sur les dossiers sans travaux il s'agit de la Prime d'Intermédiation Locative lorsque le propriétaire passe par l'Agence immobilière à vocation sociale (AIVS) ou une association d'intermédiation locative agréée par l'Etat.

Cette aide peut être majorée de 1 000 € lorsque le propriétaire signe un mandat de gestion avec l'AIVS.

De plus, si le logement est d'une surface habitable < à 40m², une autre majoration de 1 000 € est ajoutée.

Aides complémentaires sur le dossier 67018463 qui s'ajoutent à celles déjà notifiées.

Délibération au Conseil de l'Eurométropole de Strasbourg du jeudi 28 mars 2024

Opérations d'offre nouvelle réalisées en droit commun : attribution de subventions aux bailleurs sociaux.

Numéro E-2024-204

Un des objectifs du volet Habitat du PLUi de l'Eurométropole de Strasbourg est le développement de l'offre de logements locatifs sociaux, avec le maintien d'une production annuelle pour répondre à l'ensemble des besoins, de 1 100 logements par an.

L'orientation de cette production doit être destinée aux ménages les plus modestes, en intégrant une part significative de logements financés en prêts locatifs aidés d'intégration (PLAI) et en prêts locatifs à usage social (PLUS).

Afin de soutenir cette production, l'Eurométropole de Strasbourg, dans le cadre de sa politique volontariste de l'habitat en droit commun, a décidé la mise en place d'aides spécifiques (cf. délibération du 20 mars 2009 modifiée le 24 mars 2016 et le 3 mars 2017).

En application de ces délibérations-cadre, les opérations d'offres nouvelles dont la liste est jointe en annexe, ont fait l'objet d'un agrément et d'une demande de subvention de la part des bailleurs sociaux.

Il est donc proposé au Conseil de bien vouloir valider l'attribution de ces aides pour un montant global de 1 792 000 € (un million sept cent quatre-vingt-douze mille euros), allouées sur la base des prêts locatifs à usage social et des prêts locatifs aidés d'intégration répartis sur 19 opérations, correspondant à l'application du dispositif d'aide mis en place dans le cadre du droit commun.

Je vous demande de bien vouloir adopter le projet de délibération suivant :

*Le Conseil,
vu la délibération du Conseil CUS du 20 mars 2009, modifiée
le 24 mars 2016 et 3 mars 2017, concernant les modalités
financières des aides à la pierre au titre du Plan de cohésion sociale*

*vu les articles L 5111-4 et L 5215-1 et suivants
du Code général des collectivités territoriales
sur proposition de la Commission plénière
après en avoir délibéré*

approuve

- *l'octroi par l'Eurométropole de Strasbourg des aides directes présentées dans le tableau joint en annexe, pour l'accompagnement financier de la production de logements locatifs sociaux, au bénéfice des opérations réalisées par les bailleurs sociaux telles qu'identifiées dans le tableau joint en annexe,*
- *les modalités de versement de la subvention :*
 - *le 1^{er} acompte de 50 % avec la demande de paiement signée par la Direction ou le comptable de l'organisme ou autre personne dûment habilitée, la déclaration d'ouverture de chantier (CERFA) ou l'attestation du maître d'œuvre, le permis de construire,*
 - *le 2^{ème} acompte attestant l'avancement des travaux jusqu'à 80 % avec la demande de paiement signée par la Direction ou le comptable de l'organisme ou autre personne dûment habilitée, un état récapitulatif des factures payées justifiant l'avancement des travaux et signé par une personne habilitée,*
 - *le solde à la clôture du chantier avec demande de paiement signée par la Direction ou le comptable de l'organisme ou autre personne dûment habilitée, la déclaration d'achèvement de travaux signée, le plan de financement définitif ainsi que le prix de revient remis à jour signés par la Direction ou le comptable de l'organisme ou autre personne dûment habilitée, la certification complète de type Habitat et Environnement Cerqual pour les opérations initiées par la collectivité (maîtrise du foncier) et au minimum la labellisation énergétique établie par un organisme agréé pour toute autre opération afin de justifier les marges locales de loyers,*

autorise

l'imputation de la dépense globale sur les crédits disponibles au budget 2024 et suivant (fonction 552 – nature 20422 – activité HP01- prog 566 – AP 0117).

**Adopté le 28 mars 2024
par le Conseil de l'Eurométropole de Strasbourg**

**Rendu exécutoire après
transmission au contrôle de légalité préfectoral
le 4 avril 2024**

(Accusé de réception N°067-246700488-20240328-165687-DE-1-1)

et publication sur le site Internet www.strasbourg.eu

le 4 avril 2024

Tableau des aides pour les opérations en droit commun des bailleurs sociaux
Date du Conseil de l'Eurométropole : 28 mars 2024

Référence	Bailleur	Commune	Quartier	Numéro	Adresse	Nature opération	Nature logements	Date agrément	Numéro agrément	Nombre de PLUS	Nombre de PLAI	Grand logement	Montant Subvention attribuée	Observation
2023-011	VILOGIA	STRASBOURG	Koenigshoffen	94	route des Romains	Acquisition amélioration	Logements ordinaires	12 décembre 2023	20231212048	3	4		53 000,00 €	
2023-012	VILOGIA	STRASBOURG	Koenigshoffen	51	51 rue des Capucins	Acquisition amélioration	Logements ordinaires	6 décembre 2023	20231206010	4	0	0	12 000,00 €	
2023-013	VILOGIA	SCHILTIGHEIM		14	rue des Petits Champs	Acquisition amélioration	Résidence sociale jeunes actifs	21 décembre 2023	20231221117	0	53	0	583 000,00 €	
2023-014	HABITAT ET HUMANISME	STRASBOURG	Neudorf	2	rue de Fréland	Acquisition amélioration	Logements ordinaires	23 octobre 2023	20231115016	0	1	0	11 000,00 €	
2023-015	VILOGIA	LINGOLSHEIM		22	rue du Travail	Construction neuve	Résidence sociale jeunes actifs	14 décembre 2023	20231213043	0	20	0	220 000,00 €	
2023-018	VILOGIA	BLAESHEIM			rue du Maréchal de Gaulle	Vente en l'état de futur achèvement	Logements ordinaires	29 décembre 2023	20240109006	2	2	0	28 000,00 €	
2023-026	DOMIAL	STRASBOURG	Koenigshoffen	8	Rue Drusus	Acquisition amélioration	Logements ordinaires	23 novembre 2023	20231123082	11	4	0	77 000,00 €	
2023-030	HABITATION DE L'ILL	ILLKIRCH-GRAFFENSATDEN			Rue Le Corbusier	Vente en l'état de futur achèvement	Logements ordinaires	19 décembre 2023	20231219058	15	2		67 000,00 €	
2023-033	NEOLIA	STRASBOURG		39	rue d'Altenheim	Acquisition amélioration	Logements ordinaires	20 décembre 2023	20231220150	5	6	0	81 000,00 €	
2023-039	VILOGIA	SOUFFELWEYERSHEIM		50	Route de Brumath	Vente en l'état de futur achèvement	Logements ordinaires	21 novembre 2023	20231121086	5	3	0	33 000,00 €	Dossier déposé après le 30/06/2023 donc pas de subvention PLUS
2023-042	HABITATION DE L'ILL	VENDENHEIM			rue des artisans	Vente en l'état de futur achèvement	Logements ordinaires	5 décembre 2023	20231204049	6	6		84 000,00 €	
2023-044	HABITATION DE L'ILL	ILLKIRCH-GRAFFENSATDEN		59, 61 et 63	Avenue de Strasbourg	Vente en l'état de futur achèvement	Logements ordinaires	8 décembre 2023	20231205054	9	7		104 000,00 €	
2023-056	VILOGIA	SOUFFELWEYERSHEIM		11	rue du Canal	Vente en l'état de futur achèvement	Logements ordinaires	23 novembre 2023	20231121084	4	3	0	33 000,00 €	Dossier déposé après le 30/06/2023 donc pas de subvention PLUS
2023-065	HABITATION MODERNE	FEGERSHEIM		6	rue des Loups	Construction neuve	Logements ordinaires	29 décembre 2023	20240109022	0	6	0	66 000,00 €	
2023-066	HABITATION MODERNE	STRASBOURG	Neudorf	19 à 25	rue de l'Épervier	Construction neuve	Logements ordinaires	29 décembre 2023	20240109027	0	6	0	66 000,00 €	
2023-052	NEOLIA	OBERHAUSBERGEN		26-28	Route de Saverne	Vente en l'état de futur achèvement	Logements ordinaires	15 décembre 2023	20231211058	7	3		54 000,00 €	
2023-040	DOMIAL	LINGOLSHEIM		191	Rue du Maréchal Foch	Vente en l'état de futur achèvement	Logements ordinaires	21 décembre 2023	20231219100	4	2		22 000,00 €	
2023-054	NEOLIA	BISCHHEIM		44	Route de Brumath	Vente en l'état de futur achèvement	Logements ordinaires	21 décembre 2023	20231211125	11	6		99 000,00 €	
2023-051	Entraide le Relais	STRASBOURG		24	rue St Louis	Acquisition amélioration	Logements ordinaires	29 décembre 2023	20240112028	0	9		99 000,00 €	
Total										86	143	0	1 792 000,00 €	

2518

Délibération au Conseil de l'Eurométropole de Strasbourg du jeudi 28 mars 2024

Opérations d'offre nouvelle réalisées en NPNRU : attribution de subventions aux bailleurs sociaux.

Numéro E-2024-206

Afin de poursuivre la dynamique de transformation menée depuis 2005 sur cinq quartiers, l'Eurométropole de Strasbourg s'est engagée, avec ses partenaires et depuis 2016, dans la mise en œuvre du nouveau programme national de renouvellement urbain (NPNRU) sur son territoire, à travers l'élaboration des projets urbains (études et concertation) et d'une convention pluriannuelle avec l'Agence nationale pour la rénovation urbaine (ANRU).

Le NPNRU constitue le plus grand projet urbain porté par la collectivité par son ampleur territorial¹, la population touchée (près de 54 000 habitants soit 11 % de la population de l'agglomération), et les moyens mobilisés. Ce projet a été approuvé au Conseil des 28 juin et 27 septembre 2019 s'agissant des aides de la collectivité apportées sur le volet Habitat. L'ensemble a été traduit dans le cadre d'une convention générale 2019-2024, signée avec l'ANRU et les partenaires.

Pour mémoire, les projets urbains de chaque quartier prioritaire de la ville (QPV) prévoient des interventions multiples grâce à la réalisation programmée d'opérations de démolition, de requalification massive du parc existant, de résidentialisation des pieds d'immeubles et de reconstitution, conformément au règlement général de l'ANRU qui précise que les projets de renouvellement urbain doivent garantir une reconstitution de l'offre de logements locatifs sociaux démolis, de manière à répondre aux besoins structurels en logements locatifs sociaux du territoire.

Sur le volet Habitat, l'Eurométropole de Strasbourg a mis en place des aides spécifiques au soutien de ces opérations (cf. délibération du 27 septembre 2019). En application de cette délibération cadre, la liste des opérations jointes en annexe a fait l'objet d'une demande de subvention de la part des opérateurs maîtres d'ouvrage.

¹ 7 quartiers prioritaires de la ville (QPV) répartis sur 5 communes : les Hirondelles à Lingolsheim, la cité des Ecrivains à Bischheim/Schiltigheim, la cité Libermann à Illkirch, Neuhof/ Meinau, HautePierre, l'Elsau, et Cronembourg à Strasbourg.

Il est donc proposé au Conseil de bien vouloir valider l'attribution de ces aides pour un montant global de 162 000,00 € (cent soixante-deux mille euros), réparti sur 2 opérations, correspondant à l'application du dispositif d'aide mis en place dans le cadre du NPNRU.

Il est précisé que l'ajustement des aides de la collectivité en application de la délibération cadre, se fera au stade du versement du solde, sur la base en particulier des plans de financement définitifs.

Je vous demande de bien vouloir adopter le projet de délibération suivant :

*Le Conseil
vu la délibération du Conseil de l'Eurométropole de Strasbourg en
date du 28 juin 2019 relative au projet de convention du NPNRU
vu la délibération du Conseil de l'Eurométropole de Strasbourg en
date du 27 septembre 2019 relative au volet Habitat du NPNRU
sur proposition de la Commission plénière
après en avoir délibéré*

approuve

l'octroi des aides directes pour l'accompagnement financier par l'Eurométropole de Strasbourg du projet de rénovation urbaine porté dans le cadre de la convention partenariale du NPNRU 2019-2024, au bénéfice des opérations réalisées par les bailleurs sociaux, telles qu'identifiées dans le tableau joint en annexe,

précise

que le montant définitif des aides ainsi accordées, sera ajusté lors du versement du solde, notamment au vu du plan de financement définitif et conformément aux délibérations cadre en vigueur;

confirme

l'imputation de la dépense globale d'un montant de 162 000,00 € sur les crédits disponibles au budget 2024 et suivant (fonction 518 – nature 20422 – activité RU01 - prog 1237 – AP 0294).

**Adopté le 28 mars 2024
par le Conseil de l'Eurométropole de Strasbourg**

Rendu exécutoire après

**transmission au contrôle de légalité préfectoral
le 4 avril 2024**

(Accusé de réception N°067-246700488-20240328-165703-DE-1-1)

**et publication sur le site Internet www.strasbourg.eu
le 4 avril 2024**

Tableau annexe à la délibération NPNRU

Conseil de l'Eurométropole de Strasbourg du 28 mars 2024

Date de la demande	N° du dossier (renseigné par le Service Habitat)	Type d'opération (Démolition, requalification, résidentialisation, reconstitution, minoration de loyer)	Commune	Adresse	Bailleur bénéficiaire	Nbre de logements (sauf résid)	Montant travaux (sauf minoration de loyer)	Montant de l'aide ANRU	Montant de l'aide Eurométropole de Strasbourg
13/09/2023	2024-002	Reconstitution	STRASBOURG	Rue Sainte Cécile	OPHEA	19 LLS	2 593 871,10 €	46 800,00 €	54 000,00 €
13/09/2023	2024-003	Reconstitution	VENDENHEIM	Zone Commerciale Nord	HABITATION MODERNE	38 LLS	5 463 682,72 €	93 600,00 €	108 000,00 €
TOTAL								140 400,00 €	162 000,00 €

Délibération au Conseil de l'Eurométropole de Strasbourg du jeudi 28 mars 2024

Opération programmée d'amélioration de l'habitat Renouvellement urbain (OPAH RU)"Koenigshoffen" : attributions de subventions à divers bénéficiaires.

Numéro E-2024-51

Il est proposé au Conseil d'approuver le versement - au titre de l'Opération programmée d'amélioration de l'habitat Renouvellement urbain (OPAH RU) « Koenigshoffen » - de subventions aux propriétaires privés ou aux syndicats de copropriétaires dont la liste figure ci-jointe, pour une enveloppe globale de **35 607 €**.

Par délibération du 28 juin 2022, le Conseil de l'Eurométropole a en effet approuvé cette opération pour une partie du quartier de Koenigshoffen - pour la période du 1^{er} janvier 2023 au 31 décembre 2027.

Pour mémoire, l'OPAH RU a pour objectif dans le domaine de l'habitat, la lutte contre l'habitat indigne, l'amélioration des logements dégradés et très dégradés, la lutte contre la précarité énergétique, l'autonomie de la personne, le traitement des copropriétés fragiles et/ou en difficulté, et la lutte contre le logement vacant.

Dans le cadre de cet objectif, elle porte sur la réalisation de travaux en parties communes et en parties privatives d'amélioration et de transformation des logements favorisant la maîtrise des loyers, les économies d'énergies, la lutte contre l'habitat indigne et le maintien à domicile.

Les propriétaires privés (occupants ou bailleurs particuliers ou institutionnel) ou les syndicats des copropriétaires peuvent, pour les travaux de réhabilitation de ces logements, bénéficier à ce titre de subventions par l'Agence nationale de l'habitat (ANAH) sous certaines conditions (ressources, nature des travaux, loyer encadré).

Au titre de sa politique volontariste, l'Eurométropole accorde des subventions complémentaires selon les règles de recevabilité et les conditions d'octroi en vigueur prévues à la convention d'OPAH RU. Les dossiers qui font l'objet de la présente délibération, qui vise à attribuer ces aides de la collectivité, sont examinés lors des Commissions locales d'amélioration de l'habitat.

Je vous demande de bien vouloir adopter le projet de délibération suivant :

*Le Conseil
vu la délibération du Conseil de l'Eurométropole du 28 juin 2022
validant le lancement de l'Opération programmée d'amélioration
de l'habitat-Renouvellement urbain (OPAH-RU) « Koenigshoffen»
vu la convention d'OPAH-RU 2023 - 2027 et ses annexes
vu la délibération du Conseil de l'Eurométropole du 17 décembre 2021
validant le renouvellement de la convention de délégation de compétence
des aides à la pierre de l'Etat couvrant la période 2022-2027
sur proposition de la Commission plénière
après en avoir délibéré*

approuve

*le versement de subventions pour un montant total de 35 607 €, au titre de
l'Opération Programmée d'Amélioration de l'Habitat-Renouvellement urbain (OPAH-
RU) « Koenigshoffen », aux bénéficiaires mentionnés sur le tableau joint en annexe,*

décide

*l'imputation des subventions sur la ligne budgétaire, fonction 551, nature 20422, HP01,
AP0360, programme 1550, sur les budgets 2024 et suivants sous réserve du vote des
crédits correspondants.*

**Adopté le 28 mars 2024
par le Conseil de l'Eurométropole de Strasbourg**

**Rendu exécutoire après
transmission au contrôle de légalité préfectoral
le 4 avril 2024**

(Accusé de réception N°067-246700488-20240328-165569-DE-1-1)

**et publication sur le site Internet www.strasbourg.eu
le 4 avril 2024**

N° dossier	Commune	Type de propriétaire	Nombre de logements	Type de loyer	Type de travaux	Montant prévisionnel de la dépense subventionnée	ANAH Montant prévisionnel y compris les primes complémentaires	Taux	Montant total prévisionnel y compris les primes complémentaires
67020047	Strasbourg	Bailleur	3	loyer social	Réhabilitation logement dégradé	173 841 €	65 344 €	15%	33 576 €
67020113	Strasbourg	Occupant(TS)	1	/	Autonomie de la personne	13 538 €	8 123 €	15%	2 031 €
			4			187 379 €	73 467 €		35 607 €

Délibération au Conseil de l'Eurométropole de Strasbourg du jeudi 28 mars 2024

Mise en œuvre de l'OPAH Copropriétés dégradées (2019-2024) - Association PAR ENchantment : subvention pour la réalisation de missions de gestion urbaine de proximité (GUP) dédiées à la copropriété Spender (quartier Koenigshoffen).

Numéro E-2024-115

Dans le cadre de l'OPAH-CD, l'Eurométropole de Strasbourg est sollicitée pour l'attribution d'une subvention de 44 000 € en 2024 à l'association PAR ENchantment pour la poursuite de réalisation d'actions de gestion urbaine de proximité au sein de la copropriété Spender.

Cette subvention est co-financée à hauteur de 50 % par l'Anah.

1. Contexte

Par délibération en date du 25 janvier 2019, l'Eurométropole de Strasbourg a lancé une Opération programmée d'amélioration de l'Habitat (OPAH) « copropriétés dégradées », portant sur 10 copropriétés, sur la période 2019-2024.

L'OPAH est un dispositif contractuel proposé par l'Agence nationale de l'habitat (Anah), qui vise à accompagner les copropriétés dégradées dans le traitement global des difficultés qu'elles rencontrent, à enrayer leur processus de déqualification, et à permettre leur retour à l'autonomie.

Dans ce cadre, l'Anah subventionne à 50 %, dans la limite de 900 €/logement/an les actions de Gestion urbaine de proximité (GUP), qui seraient déployées en faveur des copropriétés pour participer au programme d'actions permettant retour à l'autonomie.

Le terme de GUP désigne l'ensemble des actions contribuant à l'amélioration de la qualité de vie du quartier au bénéfice de ses habitants, avec un regard sur la gestion et le fonctionnement du quartier au quotidien, l'accompagnement des bonnes pratiques et l'élaboration des réponses aux manques et aux problèmes constatés.

L'étude pré-opérationnelle menée dans le cadre de l'OPAH a mis en lumière plusieurs besoins en accompagnement pour la copropriété Spender, au regard de différentes thématiques :

- propreté : traitement des dépôts sauvages d'encombrants notamment dans la partie dédiée aux garages et au sein de l'îlot central situé rue Herrade, sensibilisation et évolution des usages notamment atelier de tri,
- gestion des parties communes : favoriser l'appropriation des parties communes et leur respect, y compris au sein des parties communes intérieures,
- fonctionnement de la copropriété et gouvernance : formation, mobilisation des copropriétaires dans leur ensemble.

2. Présentation de l'association

L'association PAR ENchantement intervient sur le quartier Koenigshoffen à Strasbourg depuis 2007 et a donc une connaissance fine du quartier. Le but de l'association est de soutenir les projets des habitants du quartier visant différents objectifs :

- permettre aux habitants de s'impliquer dans le quartier (travail en lien avec le conseil citoyen),
- travailler sur les freins à l'insertion professionnelle (accompagnements socio-administratifs),
- soutenir la parentalité (microcrèche, fêtes familiales, groupes de discussion, ateliers parents-enfants, etc.),
- se rencontrer autour des loisirs et événements (animations), permettre l'ouverture d'autres milieux, environnements, cultures (ateliers participatifs couture, alimentation, etc.),
- et favoriser la solidarité à tous les niveaux (groupes d'entraide, ateliers linguistiques, etc.).

Cette association a notamment œuvré pour l'implication des habitants sur la question du cadre de vie, en accompagnant les habitants de la copropriété Spender lors de la première OPAH (2012-2017) et aussi au cours de la seconde OPAH (à partir de 2019). Ces actions ont été formalisées dans une convention d'objectifs portant sur la période 2021-2023 et faisant l'objet de conventions pluri annuelles.

3. Mission de l'association en 2024 – dans le cadre de l'OPAH CD

L'association PAR ENchantement propose pour 2024 son accompagnement dans la réalisation de d'actions de gestion urbaine de proximité listées ci-dessus.

Pour mener à bien cet accompagnement, l'association mettra à disposition un salarié à temps complet. Ce salarié est un médiateur social, à l'association et a déjà accompagné la copropriété dans le cadre de l'OPAH. L'association propose également de mettre à disposition du projet ses locaux du 22 rue Herrade ou du 57 rue de la Charmille, ses outils de communication, ainsi que la reprographie et la prise en charge des frais de réception.

En 2024, la copropriété Spender va démarrer ses travaux de résidentialisation co-financés dans le cadre de l'OPAH copropriétés dégradées et préparer la scission de la copropriété. Dans ce cadre l'association PAR ENchantement a identifié plusieurs missions d'accompagnement spécifiques, dans la continuité des actions déjà engagées :

Accompagnement des travaux :

- participation aux réunions de chantier et de coordination,
- remontée des demandes, problématiques et besoins des co-propriétaires,
- explication pas-à-pas et individualisées des étapes des travaux et des contraintes liées aux différentes étapes (explication des perturbations),
- communication de proximité,
- identifier les tensions et alerter sur les risques (point de vigilance),
- accompagnement à la maîtrise d'usage des nouveaux équipements : gestion des déchets, badges, portails, interphonie etc,
- temps festifs autour des travaux.

Participation à la préparation de la scission de la copropriété :

- co-accompagnement des situations d'impayées, participation aux commissions impayées,
- explication des étapes aux co-propriétaires,
- mobilisation concernant le choix d'un syndic, la constitution d'un conseil syndical, le choix des prestataires, l'estimation des budgets etc, pour les futures nouvelles copropriétés (horizon 2025).

Médiation :

- encourager le maintien du règlement intérieur et au respect des usages,
- interface, relais entre les différents acteurs.

4. Financement 2024

La collectivité est sollicitée pour l'attribution d'une subvention en 2024, d'un montant de 44 000 €. 50 % de ce montant seront reversés à l'Eurométropole de Strasbourg par l'Anah dans le cadre du dispositif OPAH copropriétés dégradées.

Les modalités de versement de cette subvention sont précisées par une convention financière dont le projet est joint à la présente délibération, le solde étant notamment conditionné à la transmission d'un rapport annuel approuvé en assemblée générale, comprenant notamment le bilan et le compte de résultat.

L'association s'engage également à fournir à l'Eurométropole de Strasbourg et à présenter en comité de suivi le bilan annuel d'activité comprenant une synthèse des actions réalisées et les fiches de suivi des indicateurs qualitatifs et quantitatifs.

Je vous demande de bien vouloir adopter le projet de délibération suivant :

Le Conseil

vu l'étude « copropriétés », lancée par délibération du Conseil de l'Eurométropole de Strasbourg du 24 mars 2016, réalisée sur les 7 QPV de l'Eurométropole de Strasbourg dans le cadre du NPNRU

*vu la délibération de lancement de l'OPAH
« copropriétés dégradées » du 25 janvier 2019
vu le projet de convention financière 2024, ci-annexé
vu l'avis favorable du groupe technique subventions du 25 janvier 2024
sur proposition de la Commission plénière
après en avoir délibéré*

approuve

*l'attribution d'une subvention de 44 000 € à l'association PAR Enchantement au titre de
l'année 2024, dont 50 % seront remboursés par l'Anah,*

décide

*l'imputation des crédits nécessaires, soit 44 000 €, au budget 2024 fonction 551, Nature
20421, CBR : HP01 programme 1314,*

autorise

*la Présidente ou son·sa représentant·e à signer la convention financière et l'ensemble des
documents afférents nécessaires à l'exécution de la présente délibération.*

**Adopté le 28 mars 2024
par le Conseil de l'Eurométropole de Strasbourg**

**Rendu exécutoire après
transmission au contrôle de légalité préfectoral
le 4 avril 2024**

(Accusé de réception N°067-246700488-20240328-165291-DE-1-1)

**et publication sur le site Internet www.strasbourg.eu
le 4 avril 2024**

**CONVENTION FINANCIERE
POUR LA MISE EN OEUVRE DES OBJECTIFS GUP
Année 2024**

Entre :

- L'Eurométropole de Strasbourg, représentée par sa Présidente, Mme Pia IMBS, et
- L'association PAR ENchantement, ci-inscrite au registre du Tribunal d'instance de Strasbourg sous le numéro « volume 85 folio 138 », et dont le siège est 55-57 rue de la charmille 672000 STRASBOURG, représentée par son Président en exercice, Monsieur Christophe AYMONIN

Vu,

- les articles L1611-4 et L2121-29 du Code général des collectivités territoriales,
- la loi n°2000-321 du 12 avril 2000 art 10 et le décret n°2001-495 du 6 juin 2001 art 1,
- la délibération du Conseil de l'Eurométropole de Strasbourg du 28 mars 2024.

IL EST CONVENU CE QUI SUIT

Contexte

Par délibération en date du 25 janvier 2019, le conseil de l'Eurométropole de Strasbourg a lancé une Opération programmée pour l'amélioration de l'habitat en copropriétés dégradées (OPAH-CD) pour une période de 5 ans (2019-2024). L'OPAH CD accompagne 10 copropriétés dont la copropriété Spender, située dans le quartier Koenigshoffen Est à Strasbourg.

La copropriété Spender connaît des difficultés importantes depuis de nombreuses années (insécurité, impayés, difficultés de gestion, etc.). Elle a été accompagnée dans le cadre d'une OPAH (Opération Programmée pour l'Amélioration de l'habitat) 2012-2017 puis d'un POPAC (Programme Opérationnel de Prévention et d'Accompagnement en Copropriété) 2017-2020, qui ont permis de réaliser d'important travaux de rénovation des bâtiments.

Une nouvelle OPAH résidentialisation a été mise en place par l'Eurométropole de Strasbourg, en partenariat avec l'Anah (Agence Nationale pour l'Amélioration de l'habitat) sur la copropriété Spender pour la période 2019-2024. Le programme d'actions

comprend la résidentialisation de la copropriété puis sa restructuration juridique et foncière (restructuration des espaces publics et scission de copropriété).

Ces actions vont considérablement modifier la dynamique de vie sur la copropriété, que ce soit lors des travaux ou à leur suite. La nécessité d'un accompagnement de type GUP (Gestion Urbaine de Proximité), adossé à la démarche OPAH globale, a rapidement été identifiée par les partenaires.

L'enjeu de cette démarche GUP est d'accompagner les copropriétaires dans l'organisation de la vie collective durant la phase travaux et dans l'anticipation des usages des espaces extérieurs après travaux et dans la préparation de la scission de la copropriété.

L'association PAR ENchantement, acteur majeur sur le quartier, s'est positionnée comme partenaire privilégié pour mener les actions GUP, du fait de sa connaissance du terrain et de son identification par les résidents.

L'Eurométropole de Strasbourg et l'association PAR ENchantement avaient déjà signé en 2021 une convention d'objectifs de Gestion Urbaine de Proximité qui établit les missions et le suivi des actions menées par l'association dans le cadre de la résidentialisation de la copropriété Spender pour une durée de trois ans (2021-2023).

Dans la continuité des actions et du projet de résidentialisation de la copropriété Spender, l'Eurométropole de Strasbourg a, par délibération du 28 mars 2024, autorisé la signature d'une convention financière avec l'association et le versement d'une subvention de 44 000 euros pour l'exercice 2024.

La présente convention financière entre l'Eurométropole de Strasbourg et l'association PAR ENchantement définit les modalités financières de versement de la subvention pour la mise en œuvre des actions de GUP pour l'année 2024.

Article 1er : Objet de la convention

Par la présente convention, l'Eurométropole de Strasbourg et l'association PAR ENchantement définissent les moyens financiers alloués aux objectifs visés par la convention d'objectifs GUP.

PAR ENchantement a pour objet de soutenir les projets des habitants du quartier en les accompagnant dans leur engagement parental et citoyen à travers différentes rencontres et activités où participent parents et/ou enfants. Elle œuvre depuis 15 ans pour l'enrichissement du lien social par le collectif, et a développé une expertise à ce sujet et une bonne connaissance des habitants du quartier, atouts qu'elle mettra à disposition des copropriétaires et des occupants de la copropriété Spender par le biais de ses actions de gestion urbaine de proximité dans le cadre du projet de résidentialisation de la copropriété.

Définis dans la convention d'objectifs GUP, les objectifs partagés entre PAR ENchantement et l'Eurométropole de Strasbourg sont les suivants :

- Accompagnement des travaux :
 - participation aux réunions de chantier et de coordination,
 - remontée des demandes, problématiques et besoins des co-propriétaires.

- explication pas-à-pas et individualisées des étapes des travaux et des contraintes liées aux différentes étapes (explication des perturbations),
 - communication de proximité,
 - identifier les tensions et alerter sur les risques (point de vigilance),
 - accompagnement à la maîtrise d'usage des nouveaux équipements : gestion des déchets, badges, portails, interphonie,...
 - organisation de temps festifs autour des travaux.
- Participation à la préparation de la scission :
 - co-accompagnement des situations d'impayés, participation aux commissions impayés,
 - explication des étapes aux co-proprétaires,
 - mobilisation concernant le choix d'un syndic, la constitution d'un conseil syndical, le choix des prestataires, l'estimation des budgets,... pour les futures nouvelles co-propriétés (horizon 2025...).
 - Médiation :
 - encouragement au maintien du règlement intérieur et au respect des usages,
 - interface, relais entre les différents acteurs.

- Volet insécurité :

Participation aux commissions.

Ces objectifs sont à réaliser en lien avec la résidentialisation et en collaboration avec l'équipe de suivi-animation chargée de l'OPAH résidentialisation. Dans ce travail partenarial, il est attendu de l'association qu'elle tienne un rôle de soutien, d'accompagnement et de relais pour parvenir à la réalisation effective et réussie de la résidentialisation.

Article 2 : Budget prévisionnel

Le budget prévisionnel nécessaire à la réalisation de ce projet s'établit à 44 000 € net de taxe.

Article 3 : Versement de la subvention

La subvention pour l'année en cours sera créditée sur le compte bancaire n° FR76 1470 7500 1732 1213 2251 886 // BIC : CCBPFRPPMTZ au nom de AS LOCAL PAR ENchantement, auprès de la BANQUE POPULAIRE ALSACE LORRAINE.

Le versement de la subvention annuelle se fera en deux temps :

- un acompte de 60% au 1^{er} semestre,
- le solde au 4^{ème} trimestre sur présentation des pièces justificatives démontrant notamment le bon avancement dans la réalisation des objectifs établis dans la convention.

Article 4 : Engagements de l'association

En signant la présente convention, PAR ENchantement s'engage à :

- ✓ utiliser les fonds octroyés conformément à son objet associatif ;
- ✓ ne pas solliciter de subvention de fonctionnement destinée à couvrir l'amortissement de biens acquis par des subventions publiques ;
- ✓ fournir à l'Eurométropole de Strasbourg, avant le 22 mars de l'année suivant l'exercice de la présente subvention, le rapport annuel approuvé en assemblée générale, comprenant notamment un bilan et ses annexes, un compte de résultat et l'annexe conformes au plan comptable associatif , certifiés conformes par le président ou, le cas échéant, par le commissaire aux comptes (en ce cas, joindre également le rapport du commissaire aux comptes) ; un modèle simplifié de présentation des comptes conforme au plan comptable est disponible sous l'adresse internet : <http://associations.strasbourg.fr> ;
- ✓ fournir à l'Eurométropole de Strasbourg le bilan annuel d'activité comprenant les fiches de suivi des indicateurs et de la fiche de suivi-évaluation figurant en annexe de la convention d'objectifs GUP ;
- ✓ Le cas échéant, informer la collectivité du nom du commissaire aux comptes dans les trois mois suivant sa désignation ;
- ✓ de manière générale, faciliter le contrôle par les services de la collectivité de la bonne utilisation de la subvention accordée, notamment en permettant l'accès aux documents administratifs et comptables ;
- ✓ informer l'Eurométropole de Strasbourg sous un mois à compter de la survenance de tous les changements survenus dans son administration ou sa direction, et lui transmettre ses statuts actualisés ;
- ✓ faire état du soutien de la collectivité dans sa communication.

Article 5 : Non-respect des engagements de l'association

Le non-respect total ou partiel par l'association de l'un des engagements prévus dans la présente convention est susceptible d'entraîner :

- ✓ l'interruption de l'aide financière de l'Eurométropole de Strasbourg,
- ✓ la demande de reversement en totalité ou partie des montants alloués,
- ✓ la non prise en compte des demandes de subvention ultérieurement présentées par l'association.

En cas de survenance d'évènements mettant en péril la poursuite de l'activité de l'association, la collectivité se réserve le droit de ne pas verser le solde prévu de la subvention allouée et de demander le reversement des sommes déjà versées.

Article 6 : Durée

La présente convention est établie pour l'année 2024.

L'entrée en vigueur de la convention est soumise à la condition suspensive de la réception par l'Eurométropole de Strasbourg d'un exemplaire signé par le représentant légal de l'association.

Article 7 : Exécution

Le comptable assignataire de la dépense est Monsieur le Receveur des finances de la Ville et de l'Eurométropole de Strasbourg - 1, parc de l'Etoile 67076 Strasbourg cedex.

Fait à Strasbourg, le

Pour l'Eurométropole de Strasbourg

Pour PAR Enchantement

Par délégation, la Vice-Présidente

Le Président

Suzanne BROLLY

Christophe AYMONIN

ATTRIBUTION DE SUBVENTION

Dénomination de l'organisme	Nature de la sollicitation	Montant sollicité	Montant proposé pour année N	Montant alloué pour l'année N-1
Association Par ENchantement	<p>Demande d'une subvention pour la mise en œuvre d'actions de gestion urbaine de proximité à destination des habitants de la copropriété Spender sise rue Herrade à Strasbourg dans le cadre de l'Opération programmée d'amélioration de l'habitat "copropriétés dégradées" : accompagnement dans les travaux de résidentialisation qui vont débiter en 2024, lien social et vie collective, renforcement de la propreté, soutien à la réduction de l'insécurité et accompagnement à la maîtrise d'usage. L'ANAH finance également 50 % des actions de GUP : la part ANAH est préfinancée par l'Eurométropole de Strasbourg : soit au final 44 000 euros de subventions sollicitées dont 22 000 euros sont remboursées par l'Anah à la Collectivité. Ces actions de GUP apparaissent nécessaire pour assurer la continuité des missions menées depuis 2021, le lien avec les habitants et permettre une véritable association (et même co construction avec) les habitants du projet de résidentialisation mené dans le cadre de l'OPAH copropriétés dégradées.</p>	44 000 €	44 000 €	40 000 €

Délibération au Conseil de l'Eurométropole de Strasbourg du jeudi 28 mars 2024

Opération programmée d'amélioration de l'habitat (OPAH) Copropriétés dégradées : attributions de subventions à divers bénéficiaires.

Numéro E-2024-117

Il est proposé au Conseil d'approuver le versement - au titre de l'Opération programmée d'amélioration de l'habitat (OPAH) « Copropriétés dégradées » - de subventions aux propriétaires privés ou aux syndicats de copropriétaires dont la liste figure ci-jointe, pour une enveloppe globale de **574 975 €**.

Par délibération du 25 janvier 2019, le Conseil de l'Eurométropole a en effet approuvé cette opération pour les copropriétés en difficultés suivantes : Les Marguerites à Schiltigheim, Les Canardières (A et B) et Léonard de Vinci à Strasbourg Meinau, Parc d'Ober à Strasbourg HautePierre et Bâtiments C, F et T de Cronembourg à Strasbourg Cronembourg, Spender (Strasbourg Koenigshoffen), Eléonore 1 et Eléonore 2 (Strasbourg HautePierre) - pour la période du 1^{er} janvier 2019 au 31 décembre 2023.

Pour mémoire, l'OPAH « Copropriétés dégradées » a pour objectif d'inciter les copropriétaires à réaliser des travaux, tant sur les parties communes que privatives, afin d'améliorer la performance énergétique des bâtiments et, le cas échéant, de revaloriser les espaces publics ou privés et d'accompagner les copropriétés dans le traitement global des difficultés identifiées (sociales, environnementales, financières, juridiques etc.) et de les rendre, à terme, autonomes dans leur gestion.

Dans le cadre de son objectif d'inciter à la réalisation de travaux, elle porte sur des travaux en parties communes et en parties privatives d'amélioration et de transformation des logements favorisant la maîtrise des loyers, les économies d'énergies et la lutte contre l'habitat indigne.

Les propriétaires privés ou les syndicats des copropriétaires, pour les travaux de réhabilitation de ces logements, peuvent bénéficier à ce titre de subventions par l'Agence nationale de l'habitat (ANAH) sous certaines conditions (ressources, nature des travaux, loyer encadré).

Au titre de sa politique volontariste, l'Eurométropole accorde des subventions complémentaires selon les règles de recevabilité et les conditions d'octroi en vigueur

prévues à la convention d'OPAH CD. Les dossiers qui font l'objet de la présente délibération, qui vise à attribuer ces aides de la collectivité, sont examinés lors des Commissions locales d'amélioration de l'habitat.

Je vous demande de bien vouloir adopter le projet de délibération suivant :

Le Conseil

*vu la délibération du Conseil de l'Eurométropole du 25 janvier 2019 validant le lancement de l'Opération programmée d'amélioration de l'habitat (OPAH) « Copropriétés dégradées » 2019-2023 liée au NPNRU
vu la convention d'OPAH et ses annexes
vu la délibération de l'Eurométropole du 23 octobre 2020 relative aux modalités d'attribution des avances de subvention de l'Eurométropole de Strasbourg aux copropriétés intégrées dans l'OPAH « Copropriétés dégradées »
vu la délibération du Conseil de l'Eurométropole du 24 mars 2021 validant l'avenant n°1 à la convention d'OPAH copropriétés dégradées 2019-2024
vu la délibération du Conseil de l'Eurométropole du 17 décembre 2021 validant le renouvellement de la convention de délégation de compétence des aides à la pierre de l'Etat couvrant la période 2022-2027
vu la délibération du Conseil de l'Eurométropole du 16 décembre 2022 validant l'avenant n°2 à la convention d'OPAH Copropriétés dégradées 2019-2024
sur proposition de la Commission plénière
après en avoir délibéré*

approuve

le versement de subventions pour un montant total de 574 975 €, au titre de l'Opération programmée d'amélioration de l'habitat (OPAH) « Copropriétés dégradées », aux bénéficiaires mentionnés sur le tableau joint en annexe,

décide

l'imputation des subventions sur la ligne budgétaire, fonction 551, nature 20421, HP01, AP0294, programme 1314, sur les budgets 2024 et suivants sous réserve du vote des crédits correspondants.

**Adopté le 28 mars 2024
par le Conseil de l'Eurométropole de Strasbourg**

**Rendu exécutoire après
transmission au contrôle de légalité préfectoral
le 4 avril 2024**

(Accusé de réception N°067-246700488-20240328-165572-DE-1-1)

**et publication sur le site Internet www.strasbourg.eu
le 4 avril 2024**

N° dossier	Commune	Nom de la copropriété	Type de propriétaire	Nombre de bâtiments	Nombre de logements	Type de travaux	Montant prévisionnel de la dépense subventionnée	ANAH Montant prévisionnel y compris les primes complémentaires	Taux	Montant total prévisionnel y compris les primes complémentaires
067019777	Strasbourg	PARC D'OBBER	Syndicat des copropriétaires	6	270	Copropriété en OPAH (parties communes)	24 154 €	14 492 €	10%	2 415 €
067019976	Strasbourg	LEONARD DE VINCI	Occupant(TS)		1	Autonomie de la personne	16 447 €	9 868 €	15%	2 467 €
067019977	Strasbourg	CANARDIERE B	Occupant(TS)		1	Autres travaux	6 816 €	2 385 €	10%	682 €
067020007	Strasbourg	Cronembourg Bât C	Syndicat des copropriétaires	1	80	Copropriété en OPAH (parties communes)	3 851 317 €	2 184 915 €	10%	385 132 €
067020008	Strasbourg	Cronembourg Bât F	Syndicat des copropriétaires	1	40	Copropriété en OPAH (parties communes)	1 842 790 €	1 163 388 €	10%	184 279 €
					392		5 741 524 €	3 375 048 €		574 975 €

Aides complémentaires sur le dossier 67019777 qui s'ajoutent à celles déjà notifiées.

Délibération au Conseil de l'Eurométropole de Strasbourg du jeudi 28 mars 2024

HABITAT DE L'ILL - Droit commun : prise de garantie de l'emprunt souscrit auprès de la Caisse des dépôts et consignations pour l'opération de construction neuve de 10 logements sociaux dont 3 logements financés en Prêt locatif aidé d'intégration (PLAI), 5 financés en Prêt locatif à usage social (PLUS) et 2 financés en Prêt locatif social (PLS), située à STRASBOURG, 23 rue de Lunéville.

Numéro E-2024-140

Un des objectifs du volet Habitat du PLUi de l'Eurométropole de Strasbourg est le développement de l'offre de logements locatifs sociaux, avec le maintien d'une production annuelle pour répondre à l'ensemble des besoins, de 1 100 logements par an.

Afin de maintenir cette production, l'emprunt constitue le mode de financement principal des investissements locatifs sociaux. La capacité des bailleurs sociaux à proposer des loyers bas pour des logements de qualité repose sur l'utilisation de sources de financement qui limitent le coût de l'emprunt.

Le premier financeur du logement social est donc la Caisse des dépôts et consignations, habilitée à prêter aux bailleurs sociaux sur la ressource des fonds d'épargne pour financer la construction des logements sociaux.

En complément des prêts de la Caisse des dépôts et consignations, l'Eurométropole de Strasbourg vient en appui des actions menées par les bailleurs sociaux en garantissant les emprunts qu'ils contractent auprès de la Caisse des dépôts et consignations.

Ainsi, en accordant sa caution aux bailleurs sociaux dans un but d'intérêt public local, la Collectivité facilite les emprunts, leur évite des surcoûts financiers et assure à l'organisme prêteur le remboursement des sommes empruntées en cas de défaillance du bailleur social.

Dans ce cadre, la Société coopérative habitation loyer modéré « Habitat de l'III » souhaite réaliser une opération de construction neuve de 10 logements sociaux située à STRASBOURG, 23 rue de Lunéville, dont 3 logements financés en prêt locatif aidé d'intégration (PLAI), 5 financés en prêt locatif à usage social (PLUS) et 2 financés en prêt locatif social (PLS).

Le bailleur, la Société coopérative habitation loyer modéré « Habitat de l'III », souhaite bénéficier d'un prêt d'un montant de 563 400,00 € (cinq cent soixante-trois mille quatre cents euros) pour finaliser cette opération.

Les caractéristiques de l'opération et son plan de financement sont joints en annexe (annexe 1).

L'Eurométropole de Strasbourg est sollicitée pour l'octroi de sa garantie à l'emprunt d'un montant total de 563 400,00 € (cinq cent soixante-trois mille quatre cents euros) contracté auprès de la Caisse des dépôts et consignations pour la réalisation de l'opération.

La réservation en contrepartie de cette garantie d'emprunt des logements au titre du contingent de l'Eurométropole de Strasbourg se fera sur la base du nombre global de logements garantis par délibération au bailleur sur l'année (10 % du nombre de logements pour les opérations de construction neuve).

Ce droit de réservation n'est en aucun cas opposable à la Caisse des dépôts et consignations.

Je vous demande de bien vouloir adopter le projet de délibération suivant :

Le Conseil

*vu la délibération du Conseil de l'Eurométropole de Strasbourg du 26 juin 2015 concernant l'extension des garanties d'emprunts accordées par l'Eurométropole de Strasbourg aux opérations de logements sociaux
vu le Code général des collectivités territoriales, et notamment les articles L 5111-4, L 5215-1 et suivants
du Code général des collectivités territoriales
vu les articles 2298 et 2305 du Code civil
vu les décisions de subvention de l'Etat au titre du droit commun en date du 31 décembre 2020 et du 2 décembre 2021
vu le contrat de prêt N°155133 en annexe signé entre la Société coopérative habitation loyer modéré « Habitat de l'III » ci-après l'Emprunteur et la Caisse des dépôts et consignations
sur proposition de la Commission plénière
après en avoir délibéré*

approuve

pour l'opération de construction neuve de 10 logements dont 5 financés en prêt locatif à usage social, 3 financés en prêt locatif aidé d'intégration et 2 financés en prêt locatif social située à STRASBOURG, 23 rue de Lunéville, l'octroi de la garantie à hauteur de 100 % pour le remboursement d'un prêt d'un montant total de 563 400,00 € (cinq cent soixante-trois mille quatre cents euros) souscrit par l'Emprunteur auprès de la Caisse des dépôts et consignations, selon les caractéristiques financières et aux charges et conditions du contrat de prêt n°155133 constitué de 6 lignes du prêt.

La garantie de la collectivité est accordée à hauteur de la somme en principal de 563 400,00 € (cinq cent soixante-trois mille quatre cents euros) augmentée de l'ensemble des sommes pouvant être dues au titre du contrat de prêt.

Ledit contrat est joint en annexe et fait partie intégrante de la présente délibération.

La garantie de la collectivité est accordée pour la durée totale du contrat de prêt et jusqu'au complet remboursement de celui-ci et porte sur l'ensemble des sommes contractuellement dues par l'Emprunteur dont il ne se serait pas acquitté à la date d'exigibilité.

Sur notification de l'impayé par lettre recommandée de la Caisse des dépôts et consignations, la collectivité s'engage dans les meilleurs délais à se substituer à l'Emprunteur pour son paiement, en renonçant au bénéfice de discussion et sans jamais opposer le défaut de ressources nécessaires à ce règlement.

L'Eurométropole de Strasbourg s'engage pendant toute la durée du contrat de prêt à libérer, en cas de besoin, des ressources suffisantes pour couvrir les charges du prêt,

décide

le droit de réservation de 10 % du nombre de logements dont le calcul final se fera sur la base du volume global de logements ayant fait l'objet d'une délibération accordant une garantie d'emprunt de l'Eurométropole de Strasbourg durant l'année 2024,

Cette disposition n'est pas opposable à la Caisse des dépôts et consignations,

autorise

la Présidente, ou son-sa représentant-e à signer toute convention avec la Société coopérative habitation loyer modéré « Habitat de l'Ill », en application de la présente délibération (la convention de réservation de logements locatifs sociaux en contrepartie de la garantie des emprunts n'est pas opposable à la Caisse des dépôts et consignations en cas de mise en jeu de la garantie).

**Adopté le 28 mars 2024
par le Conseil de l'Eurométropole de Strasbourg**

**Rendu exécutoire après
transmission au contrôle de légalité préfectoral
le 4 avril 2024**

(Accusé de réception N°067-246700488-20240328-165472-DE-1-1)

**et publication sur le site Internet www.strasbourg.eu
le 4 avril 2024**

Bailleur : HABITAT DE L'ILL

Numéro de référence

2020-103

Logements ordinaires	Nombre de Logements	Opération:	
	8	Intitulé	COCON3S
		Adresse	23 Rue de Lunéville
		Commune	Strasbourg

Financement			Droit commun	
Type	Nombre Logements	Subvention Eurométropole	Demande de subvention	Garantie d'emprunt
PLUS	5	15 000,00 €	<input checked="" type="checkbox"/>	<input checked="" type="checkbox"/>
PLAI	3	27 000,00 €	Organisme prêteur:	
			CDC	
			CARSAT	
Total subventions Eurométropole :		42 000,00 €		

Description de l'opération	
Performance énergétique:	
Chauffage:	Collectif type: Gaz à condensation

Détail de l'opération							
Financement	Type de logements	Nombre de logements	SH moyenne(m²)	SU moyenne(m²)	Charges prévisionnelles	Loyer mensuel moyen	
PLUS	T1 bis	5	32,86	34,57	153,00 €	190,11 €	
PLAI	T1 bis	3	31,57	33,27	146,50 €	182,99 €	
			-	-	- €	- €	
			-	-	- €	- €	
			-	-	- €	- €	
			-	-	- €	- €	
Total		8,00	64,43	67,84			

		Loyer mensuel au m²:		
Nombre de logements adaptés au handicap:	0	PLUS	Collectif	7,34 €
Nombre de petits logements	0	PLAI	Collectif	6,52 €
Détail des postes de charges:				
électricité partie commune, entretien VMC, entretien ascenseur, entretien parties communes, entretien voies/espaces verts, taxes enlèvement ordures ménagères, Chauffage collectif, Eau chaude sanitaire avec compteur (individualisation), Manipulation poubelles, Eau froide avec compteur - individualisation				

Ratios			
Charges immobilières	7 466,82 € / logement	prix au m² de SH	4 477,80 €
Prestations intellectuelles	23 363,57 € / logement	prix au m² de SU	4 253,78 €
Cout des travaux	103 462,44 € / logement		
Montant de la TVA	10 675,93 € / logement		

Plan de financement (€ TTC)					
DEPENSES			RECETTES		
Charges immobilières	59 734,55 €	5,15%	Subventions	96 264,00 €	8,30%
Prestations intellectuelles	186 908,53 €	16,12%	ETAT	54 264,00 €	4,68%
Cout des travaux	827 699,49 €	71,37%	Eurométropole	42 000,00 €	3,62%
Montant de la TVA	85 407,47 €	7,36%	PLAI	27 000,00 €	2,33%
			PLUS	15 000,00 €	1,29%
			Autre	- €	0,00%
			Emprunts	726 187,00 €	62,62%
			Prêt PLAI Construction	84 489,00 €	7,29%
			Prêt PLUS Foncier	37 000,00 €	3,19%
			Prêt PLUS Construction	274 798,00 €	23,69%
			Prêt PLAI Foncier	21 500,00 €	1,85%
			CARSAT	308 400,00 €	26,59%
			Fonds propres	337 299,04 €	29,08%
Total	1 159 750,04 €	100,00%	Total	1 159 750,04 €	100,00%

Bailleur : HABITAT DE L'ILL

Numéro de référence

2021-037

Logements ordinaires	Nombre de Logements	Opération:	
	2	Intitulé	COCON3S
		Adresse	23 Rue de Lunéville
		Commune	Strasbourg

Financement			Droit commun	
Type	Nombre Logements	Subvention Eurométropole	Demande de subvention	Garantie d'emprunt
PLS	2		<input type="checkbox"/>	<input checked="" type="checkbox"/>
			Organisme prêteur:	
			CDC	
			CARSAT	
Total subventions Eurométropole :				- €

Description de l'opération	
Performance énergétique:	
Chauffage:	Collectif type: Gaz à condensation

Détail de l'opération							
Financement	Type de logements	Nombre de logements	SH moyenne(m²)	SU moyenne(m²)	Charges prévisionnelles	Loyer mensuel moyen	
PLS	T1 bis	2	31,60	33,51	148,00 €	301,55 €	
			-	-	-	- €	
			-	-	-	- €	
			-	-	-	- €	
			-	-	-	- €	
			-	-	-	- €	
Total		2,00	31,60	33,51			

Nombre de logements adaptés au handicap:	0	Loyer mensuel au m²:	
Nombre de petits logements	0	PLS	Collectif
Détail des postes de charges:			11,09 €
électricité partie commune, entretien VMC, entretien ascenseur, entretien parties communes, entretien voies/espaces verts, taxes enlèvement ordures ménagères, Chauffage collectif, Eau chaude sanitaire avec compteur (individualisation), Manipulation poubelles, Eau froide avec compteur - individualisation			

Ratios			
Charges immobilières	6 544,54 € / logement	prix au m² de SH	4 389,00 €
Cout des travaux	97 720,68 € / logement	prix au m² de SU	4 139,46 €
Prestations intellectuelles	22 058,37 € / logement		
Montant de la TVA	12 368,96 € / logement		

Plan de financement (€ TTC)					
DEPENSES			RECETTES		
Charges immobilières	13 089,07 €	4,72%	Subventions	0,00 €	0,00%
Cout des travaux	195 441,35 €	70,46%	ETAT	0,00 €	0,00%
Prestations intellectuelles	44 116,74 €	15,90%	Eurométropole	- €	0,00%
Montant de la TVA	24 737,92 €	8,92%	Autre	- €	0,00%
			Emprunts	222 713,00 €	80,29%
			Prêt PLS Foncier	14 500,00 €	5,23%
			Prêt PLS Construction	131 113,00 €	47,27%
			CARSAT	77 100,00 €	27,80%
			Fonds propres	54 672,08 €	19,71%
Total	277 385,08 €	100,00%	Total	277 385,08 €	100,00%

CAISSE DES DÉPÔTS ET CONSIGNATIONS

Alexandre SCHNELL
CAISSE DES DÉPÔTS ET CONSIGNATIONS
Signé électroniquement le 21/12/2023 16:27:22

Laurent Kohler
DIRECTEUR GENERAL
SOC COOP HABITATION LOYER MODERE
Signé électroniquement le 27/12/2023 08 56 :35

CONTRAT DE PRÊT

N° 155133

Entre

SOC COOP HABITATION LOYER MODERE - n° 000237517

Et

LA CAISSE DES DÉPÔTS ET CONSIGNATIONS

CAISSE DES DÉPÔTS ET CONSIGNATIONS

CONTRAT DE PRÊT

Entre

SOC COOP HABITATION LOYER MODERE, SIREN n°: 778770198, sis(e) 7 RUE QUINTENZ
BP 115 ILLKIRCH GRAFFENSTADEN 67403 ILLKIRCH CEDEX,

Ci-après indifféremment dénommé(e) « SOC COOP HABITATION LOYER MODERE » ou
« l'Emprunteur »,

DE PREMIÈRE PART,

et :

LA CAISSE DES DÉPÔTS ET CONSIGNATIONS, établissement spécial créé par la loi du 28
avril 1816, codifiée aux articles L. 518-2 et suivants du Code monétaire et financier, sise 56 rue
de Lille, 75007 PARIS,

Ci-après indifféremment dénommée « la Caisse des Dépôts », « la CDC » ou « le Prêteur »

DE DEUXIÈME PART,

Indifféremment dénommé(e)s « les Parties » ou « la Partie »

CAISSE DES DÉPÔTS ET CONSIGNATIONS

PRÉAMBULE

La Caisse des Dépôts et ses filiales constituent un groupe public au service de l'intérêt général et du développement économique du pays : la Caisse des Dépôts assure ses missions d'intérêt général en appui des politiques publiques, nationales et locales, notamment au travers de sa direction, la Banque des Territoires (ci-après « Banque des Territoires »).

La Banque des Territoires accompagne les grandes évolutions économiques et sociétales du pays. Ses priorités s'inscrivent en soutien des grandes orientations publiques au service de la croissance, de l'emploi et du développement économique et territorial du pays.

CAISSE DES DÉPÔTS ET CONSIGNATIONS

SOMMAIRE

ARTICLE 1	OBJET DU PRÊT	P.5
ARTICLE 2	PRÊT	P.5
ARTICLE 3	DURÉE TOTALE	P.5
ARTICLE 4	TAUX EFFECTIF GLOBAL	P.5
ARTICLE 5	DÉFINITIONS	P.6
ARTICLE 6	CONDITIONS DE PRISE D'EFFET ET DATE LIMITE DE VALIDITÉ DU CONTRAT	P.10
ARTICLE 7	CONDITIONS SUSPENSIVES AU VERSEMENT DE CHAQUE LIGNE DU PRÊT	P.10
ARTICLE 8	MISE À DISPOSITION DE CHAQUE LIGNE DU PRÊT	P.11
ARTICLE 9	CARACTÉRISTIQUES FINANCIÈRES DE CHAQUE LIGNE DU PRÊT	P.12
ARTICLE 10	DÉTERMINATION DES TAUX	P.15
ARTICLE 11	CALCUL ET PAIEMENT DES INTÉRÊTS	P.17
ARTICLE 12	AMORTISSEMENT ET REMBOURSEMENT DU CAPITAL	P.18
ARTICLE 13	RÈGLEMENT DES ÉCHÉANCES	P.18
ARTICLE 14	COMMISSIONS, PENALITES ET INDEMNITES	P.19
ARTICLE 15	DÉCLARATIONS ET ENGAGEMENTS DE L'EMPRUNTEUR	P.19
ARTICLE 16	GARANTIES	P.22
ARTICLE 17	REMBOURSEMENTS ANTICIPÉS ET LEURS CONDITIONS FINANCIÈRES	P.22
ARTICLE 18	RETARD DE PAIEMENT - INTÉRÊTS MORATOIRES	P.25
ARTICLE 19	DISPOSITIONS DIVERSES	P.26
ARTICLE 20	DROITS ET FRAIS	P.27
ARTICLE 21	NOTIFICATIONS ET DONNÉES À CARACTÈRE PERSONNEL	P.28
ARTICLE 22	ÉLECTION DE DOMICILE ET ATTRIBUTION DE COMPÉTENCE	P.28
ANNEXE	CONFIRMATION D'AUTORISATION DE PRÉLÈVEMENT AUTOMATIQUE	

L' ANNEXE EST UNE PARTIE INDISSOCIABLE DU PRÉSENT CONTRAT DE PRÊT

CAISSE DES DÉPÔTS ET CONSIGNATIONS

ARTICLE 1 OBJET DU PRÊT

Le présent Contrat est destiné au financement de l'opération Cocon 3S, Habitat inclusif, Construction de 10 logements et 10 places/lits situés 23 rue de Lunéville 67100 STRASBOURG.

ARTICLE 2 PRÊT

Le Prêteur consent à l'Emprunteur qui l'accepte, un Prêt d'un montant maximum de cinq-cent-soixante-trois mille quatre-cents euros (563 400,00 euros) constitué de 6 Lignes du Prêt.

Ce Prêt est destiné au financement de l'opération visée à l'Article « Objet du Prêt » et selon l'affectation suivante :

- PLAI, d'un montant de quatre-vingt-quatre mille quatre-cent-quatre-vingt-neuf euros (84 489,00 euros) ;
- PLAI foncier, d'un montant de vingt-et-un mille cinq-cents euros (21 500,00 euros) ;
- PLS PLSDD 2023, d'un montant de cent-trente-et-un mille cent-treize euros (131 113,00 euros) ;
- PLS foncier PLSDD 2023, d'un montant de quatorze mille cinq-cents euros (14 500,00 euros) ;
- PLUS, d'un montant de deux-cent-soixante-quatorze mille sept-cent-quatre-vingt-dix-huit euros (274 798,00 euros) ;
- PLUS foncier, d'un montant de trente-sept mille euros (37 000,00 euros) ;

Le montant de chaque Ligne du Prêt ne pourra en aucun cas être dépassé et il ne pourra pas y avoir de fongibilité entre chaque Ligne du Prêt.

ARTICLE 3 DURÉE TOTALE

Le Contrat entre en vigueur suivant les dispositions de l'Article « Conditions de Prise d'Effet et Date Limite de Validité du Contrat » pour une durée totale allant jusqu'au paiement de la dernière échéance du Prêt. Le présent Contrat n'est en aucun cas susceptible de renouvellement ou reconduction tacite.

ARTICLE 4 TAUX EFFECTIF GLOBAL

Le Taux Effectif Global (TEG) ainsi que le taux de période applicable au Prêt, figurant à l'Article « Caractéristiques Financières de chaque Ligne du Prêt », sont donnés en respect des dispositions de l'article L. 313-4 du Code monétaire et financier.

Le TEG de chaque Ligne du Prêt est calculé pour leur durée totale sans remboursement anticipé, sur la base du taux d'intérêt initial auquel s'ajoutent les frais, commissions ou rémunérations de toute nature, directs ou indirects, nécessaires à l'octroi du Prêt.

CAISSE DES DÉPÔTS ET CONSIGNATIONS

L'Emprunteur reconnaît que, conformément à la réglementation en vigueur, le TEG susmentionné, calculé selon un mode proportionnel au taux de période établi à partir d'une période de mois normalisés et rapporté à une année civile, est fourni en tenant compte de l'ensemble des commissions, rémunérations et frais, dont les frais de garantie, supportés par l'Emprunteur et portés à la connaissance du Prêteur lors de l'instruction de chaque Ligne du Prêt.

L'Emprunteur reconnaît avoir procédé personnellement à toutes les estimations et investigations qu'il considère nécessaires pour apprécier le coût total de chaque Ligne du Prêt et reconnaît avoir obtenu tous les renseignements nécessaires de la part du Prêteur.

Pour l'avenir, le Prêteur et l'Emprunteur reconnaissent expressément pour chaque Ligne du Prêt que :

- le TEG du fait des particularités de taux notamment en cas de taux variable, ne peut être fourni qu'à titre indicatif ;
- le calcul est effectué sur l'hypothèse d'un unique Versement, à la date de signature du Contrat qui vaut, pour les besoins du calcul du TEG, date de début d'amortissement théorique du Prêt.

Toutefois, ce TEG indicatif ne saurait être opposable au Prêteur en cas de modification des informations portées à sa connaissance.

Les éventuels frais de garantie, visés ci-dessus, sont intégrés pour le calcul du TEG sur la base du montage de garantie prévu à l'Article « Garanties ».

ARTICLE 5 DÉFINITIONS

Pour l'interprétation et l'application du Contrat, les termes et expressions ci-après auront la signification suivante :

Les « Autorisations » désignent tout agrément, permis, certificat, autorisation, licence, approbation, notariation ou enregistrement.

La « Consolidation de la Ligne du Prêt » désigne l'opération visant à additionner, au terme de la Phase de Mobilisation, l'ensemble des Versements effectués et le cas échéant, les intérêts capitalisés liés aux Versements. Elle intervient à la Date de Début de la Phase d'Amortissement.

Le « Contrat » désigne le présent Contrat de Prêt, son annexe et ses éventuels avenants.

La « Courbe de Taux de Swap Euribor » désigne la courbe formée par la structure par termes des Taux de Swap Euribor.

En cas d'absence de publication de ces taux pour une maturité donnée, la Courbe de Taux de Swap Euribor sera déterminée par interpolation linéaire réalisée à partir des Taux de Swap Euribor (taux swap « ask ») publiés pour une durée immédiatement inférieure et de ceux publiés pour une durée immédiatement supérieure.

La « Courbe de Taux de Swap Inflation » désigne la courbe formée par la structure par termes des Taux de Swap Inflation.

En cas d'absence de publication de ces taux pour une maturité donnée, la Courbe de Taux de Swap Inflation sera déterminée par interpolation linéaire réalisée à partir des Taux de Swap Inflation (taux swap « ask ») publiés pour une durée immédiatement inférieure et de ceux publiés pour une durée immédiatement supérieure.

CAISSE DES DÉPÔTS ET CONSIGNATIONS

La « Date de Début de la Phase d'Amortissement » correspond au premier jour du mois suivant la Date d'Effet du Contrat additionnée, dans le cas d'une Ligne du Prêt avec une Phase de Préfinancement, de la Durée de la Phase de Préfinancement.

Les « Dates d'Echéances » correspondent, pour une Ligne du Prêt, aux dates de paiement des intérêts et/ou de remboursement du capital pendant la Phase d'Amortissement.

Selon la périodicité choisie, la date des échéances est déterminée à compter de la Date de Début de la Phase d'Amortissement.

La « Date d'Effet » du Contrat est la date de réception, par le Prêteur, du Contrat signé par l'ensemble des Parties et ce, dès lors que la (ou les) condition(s) stipulée(s) à l'Article « Conditions de Prise d'Effet et Date Limite de Validité du Contrat » a (ont) été remplie(s).

La « Date Limite de Mobilisation » correspond à la date de fin de la Phase de Mobilisation d'une Ligne du Prêt et est fixée soit deux mois avant la date de première échéance si la Ligne du Prêt ne comporte pas de Phase de Préfinancement, soit au terme de la Durée de la Phase de Préfinancement si la Ligne du Prêt comporte une Phase de Préfinancement.

La « Durée de la Ligne du Prêt » désigne, pour chaque Ligne du Prêt, la durée comprise entre la Date de Début de la Phase d'Amortissement et la dernière Date d'Echéance.

La « Durée de la Phase de Préfinancement » est la durée comprise entre le premier jour du mois suivant la prise d'effet du Contrat et la Date Limite de Mobilisation de la Ligne du Prêt.

La « Durée totale du Prêt » désigne la durée comprise entre le premier jour du mois suivant sa Date d'Effet et la dernière Date d'Echéance.

La « Durée de la Phase d'Amortissement de la Ligne du Prêt » désigne la durée comprise entre la Date de Début de la Phase d'Amortissement et la dernière Date d'Echéance.

La « Garantie » est une sûreté accordée au Prêteur qui lui permet d'obtenir le paiement de sa créance en cas de défaillance de l'Emprunteur.

La « Garantie publique » désigne l'engagement par lequel une collectivité publique accorde sa caution à l'Emprunteur en garantissant au Prêteur le remboursement de la Ligne du Prêt en cas de défaillance de sa part.

L'« Index » désigne, pour une Ligne du Prêt, l'Index de référence appliqué en vue de déterminer le taux d'intérêt.

L'« Index Livret A » désigne le taux du Livret A, exprimé sous forme de taux annuel, calculé par les pouvoirs publics sur la base de la formule en vigueur décrite à l'article 3 du règlement n°86-13 modifié du 14 mai 1986 du Comité de la Réglementation Bancaire et Financière relatif à la rémunération des fonds reçus par les établissements de crédit.

A chaque Révision de l'Index Livret A, l'Emprunteur aura la faculté de solliciter du Prêteur la communication des informations utiles concernant la nouvelle valeur applicable à la prochaine Date d'Echéance. En cas d'indisponibilité temporaire de l'Index, l'Emprunteur ne pourra remettre en cause la Consolidation de la Ligne du Prêt ou retarder le paiement des échéances. Celles-ci continueront à être appelées aux Dates d'Echéances contractuelles, sur la base du dernier Index publié et seront révisées lorsque les nouvelles modalités de révision seront connues.

CAISSE DES DÉPÔTS ET CONSIGNATIONS

Si le Livret A servant de base aux modalités de révision de taux vient à disparaître avant le complet remboursement du Prêt, de nouvelles modalités de révision seront déterminées par le Prêteur en accord avec les pouvoirs publics. Dans ce cas, tant que les nouvelles modalités de révision ne seront pas définies, l'Emprunteur ne pourra user de la faculté de rembourser par anticipation qu'à titre provisionnel ; le décompte de remboursement définitif sera établi dès détermination des modalités de révision de remplacement.

L'« Index de la Phase de Préfinancement » désigne, pour une Ligne du Prêt, l'Index de référence appliqué sur la phase de mobilisation en vue de déterminer le taux d'intérêt applicable sur cette phase.

Le « Jour ouvré » désigne tout jour de la semaine autre que le samedi, le dimanche ou jour férié légal.

La « Ligne du Prêt » désigne la ligne affectée à la réalisation de l'opération ou à une composante de celle-ci. Elle correspond à un produit déterminé et donne lieu à l'établissement d'un tableau d'amortissement qui lui est propre. Son montant correspond à la somme des Versements effectués entre la Date d'Effet et la Date Limite de Mobilisation auquel sont ajoutés le cas échéant, pour une Ligne du Prêt avec une Phase de Préfinancement, les intérêts capitalisés liés aux Versements.

Le « Livret A » désigne le produit d'épargne prévu par les articles L. 221-1 et suivants du Code monétaire et financier.

Les « Normes en matière de lutte contre la corruption » signifient (i) l'ensemble des dispositions légales et réglementaires françaises relatives à la lutte contre la corruption, notamment celles contenues au titre III du livre IV du code pénal, à la section 3 du Chapitre II (« manquements au devoir de probité »), ainsi qu'à la section 1 du chapitre V (« corruption des personnes n'exerçant pas une fonction publique ») du titre IV, (ii) la loi n° 2016-1691 du 9 décembre 2016 relative à la transparence, à la lutte contre la corruption et à la modernisation de la vie économique, dite loi Sapin II ; (iii) les réglementations étrangères relatives à la lutte contre la corruption dans la mesure où celles-ci sont applicables.

Le « Pays Sanctionné » signifie tout pays ou territoire faisant l'objet, au titre des Réglementations Sanctions, de restrictions générales relatives aux exportations, importations, financements ou investissements.

La « Phase d'Amortissement pour une Ligne du Prêt avec une Phase de Préfinancement » désigne, pour chaque Ligne du Prêt, la période débutant à l'issue de la Phase de Mobilisation, durant laquelle l'Emprunteur rembourse le capital prêté dans les conditions définies à l'Article « Règlement des Echéances », et allant jusqu'à la dernière Date d'Echéance.

La « Phase de Mobilisation pour une Ligne du Prêt avec une Phase de Préfinancement » désigne la période débutant 10 jours ouvrés après la Date d'Effet et s'achevant à la Date Limite de Mobilisation de la Ligne du Prêt. Durant cette phase, l'Emprunteur a la faculté d'effectuer des demandes de Versement.

La « Phase de Préfinancement » désigne, pour une Ligne du Prêt, la période comprise entre le premier jour du mois suivant la Date d'Effet et sa Date Limite de Mobilisation.

Le « Prêt » désigne la somme mise à disposition de l'Emprunteur sous la forme d'une ou plusieurs Lignes du Prêt. Son montant ne peut pas excéder celui stipulé à l'Article « Prêt ».

Le « Prêt Locatif à Usage Social » (PLUS) est défini à l'article R. 331-14 du Code de la construction et de l'habitation. Il est destiné à l'acquisition, à la construction et à l'amélioration de logements locatifs à usage social.

Le « Prêt Locatif Aidé d'Intégration » (PLAI) est défini à l'article R. 331-14 du Code de la construction et de l'habitation. Il est destiné à l'acquisition, la construction et l'aménagement de logements locatifs très sociaux.

CAISSE DES DÉPÔTS ET CONSIGNATIONS

Le « Prêt Locatif Social » (PLS) est destiné, selon les conditions prévues à l'article R. 331-17 du Code de la construction et de l'habitation, à l'acquisition, à la construction et à l'amélioration de logements locatifs sociaux.

La « Réglementation relative à la Lutte contre le Blanchiment de Capitaux et le Financement du Terrorisme (LCB-FT) » signifie (i) l'ensemble des dispositions légales et réglementaires françaises relatives à la lutte contre le blanchiment d'argent, notamment celles contenues au Livre III, titre II « Des autres atteintes aux biens » du Code pénal, et relatives à la lutte contre le financement du terrorisme, notamment celles contenues au Livre IV, Titre II « Du Terrorisme » du Code pénal ainsi que celles contenues au Livre V, Titre VI « Obligations relatives à la lutte contre le blanchiment des capitaux, le financement des activités terroristes, les loteries, jeux et paris prohibés et l'évasion et la fraude fiscale » du Code monétaire et financier et (ii) les réglementations étrangères relatives à la lutte contre le blanchiment d'argent et le financement du terrorisme dans la mesure où celles-ci sont applicables.

La « Réglementation Sanctions » signifie les mesures restrictives adoptées, administrées, imposées ou mises en oeuvre par le Conseil de Sécurité des Nations Unies et/ou l'Union Européenne et/ou la République Française au travers de la Direction Générale du Trésor (DGT) et/ou le gouvernement américain au travers de l'Office of Foreign Assets Control (OFAC) du Trésor américain et/ou toute autre autorité équivalente prononçant des mesures restrictives, dans la mesure où celles-ci sont applicables.

La « Révision » consiste à prendre en compte la nouvelle valeur de l'Index de référence selon les modalités de révision ci-dessous :

La « Double Révisibilité Limitée » (DL) signifie que, pour une Ligne du Prêt, le taux d'intérêt actuariel annuel et le taux de progressivité des échéances sont révisés en cas de variation de l'Index. Toutefois, le taux de progressivité des échéances ne peut être inférieur à son taux plancher.

Le « Taux de Swap Euribor » désigne à un moment donné, en euro et pour une maturité donnée, le taux fixe in fine qui sera échangé contre l'Index Euribor par référence aux taux composites Bloomberg pour la Zone euro disponibles pour les maturités allant de 1 à 50 ans (taux swap « ask »), tels que publiés sur les pages Bloomberg accessibles à l'aide de la fonction <IRSB>, ou en cas de cessation de publication sur ces pages, toutes autres pages Bloomberg ou Thomson Reuters ou d'autres contributeurs financiers agréés qui seraient notifiées par le Prêteur à l'Emprunteur.

Le « Taux de Swap Inflation » désigne, à un moment donné et pour une maturité donnée, le taux (exprimé en pourcentage ou en points de base par an) fixe zéro coupon (déterminé lors de la conclusion d'un contrat de swap) qui sera échangé contre l'inflation cumulée sur la durée du swap, par référence aux taux London composites swap zéro coupon pour l'inflation hors tabac disponibles pour des maturités allant de 1 à 50 ans (taux swap « ask »), tels que publiés sur les pages Bloomberg accessibles à l'aide des codes <FRSWI1 Index> à <FRSWI50 Index>, ou en cas de cessation de publication sur ces pages, toutes autres pages Bloomberg ou Thomson Reuters ou d'autres contributeurs financiers agréés qui seraient notifiées par le Prêteur à l'Emprunteur.

La « Valeur de Marché de la Ligne du Prêt » désigne, pour une Ligne du Prêt, à une date donnée, la valeur actualisée de chacun des flux de Versements et de remboursements en principal et intérêts restant à courir.

Dans le cas d'un Index révisable ou variable, les échéances seront recalculées sur la base de scénarios déterminés :

- sur la Courbe de Taux de Swap Euribor dans le cas de l'Index Euribor ;
- sur la Courbe de Taux de Swap Inflation dans le cas de l'Index Inflation ;
- sur une combinaison des Courbes de Taux de Swap des indices de référence utilisés au sein des formules en vigueur, dans le cas des Index Livret A ou LEP.

CAISSE DES DÉPÔTS ET CONSIGNATIONS

Les échéances calculées sur la base du taux fixe ou des scénarios définis ci-dessus, sont actualisées sur la Courbe de Taux de Swap Euribor zéro coupon.

Les courbes utilisées sont celles en vigueur le jour du calcul des sommes dues.

Le « Versement » désigne, pour une Ligne du Prêt, la mise à disposition de l'Emprunteur de tout ou partie du montant en principal de la Ligne du Prêt.

ARTICLE 6 CONDITIONS DE PRISE D'EFFET ET DATE LIMITE DE VALIDITÉ DU CONTRAT

Le présent contrat et l'annexe devront être retournés signés au Prêteur

- soit par courrier : le Contrat devra alors être dûment complété, paraphé à chaque page et signé à la dernière page ;
- soit électroniquement via le site www.banquedesterritoires.fr si l'Emprunteur a opté pour la signature électronique : la signature sera alors apposée électroniquement sans qu'il soit besoin de parapher les pages.

Le contrat prendra effet à la date de réception du Contrat signé par l'ensemble des Parties et après réalisation, à la satisfaction du Prêteur, de la (ou des) condition(s) ci-après mentionnée(s).

A défaut de réalisation de cette (ou de ces) condition(s) à la date du 19/03/2024 le Prêteur pourra considérer le présent Contrat comme nul et non avenue.

La prise d'effet est subordonnée à la réalisation de la (ou des) condition(s) suivante(s) :

- la production de (ou des) acte(s) conforme(s) habilitant le représentant de l'Emprunteur à intervenir au présent contrat.

ARTICLE 7 CONDITIONS SUSPENSIVES AU VERSEMENT DE CHAQUE LIGNE DU PRÊT

Il est précisé que le Versement d'une Ligne du Prêt est subordonné au respect des dispositions suivantes :

- que l'autorisation de prélèvement soit retournée au Prêteur signée par un représentant de l'Emprunteur habilité ;
- qu'il n'y ait aucun manquement de l'Emprunteur à l'un quelconque des engagements prévus à l'Article « Déclarations et Engagements de l'Emprunteur » ;
- qu'aucun cas d'exigibilité anticipée, visé à l'Article « Remboursements Anticipés et Leurs Conditions Financières », ne soit survenu ou susceptible de survenir ;
- que l'Emprunteur ne soit pas en situation d'impayé, de quelque nature que ce soit, vis-à-vis du Prêteur ;
- que l'Emprunteur justifie au Prêteur l'engagement de l'opération financée tel que précisé à l'Article « Mise à Disposition de chaque Ligne du Prêt » ;

CAISSE DES DÉPÔTS ET CONSIGNATIONS

- que l'Emprunteur produise au Prêteur la (ou les) pièce(s) suivante(s) :
- Garanties collectivités territoriales (délibération exécutoire de garantie initiale)

A défaut de réalisation des conditions précitées au moins dix (10) Jours ouvrés avant la date souhaitée pour le premier Versement, le Prêteur sera dans l'impossibilité de procéder au Versement des fonds à cette date.

ARTICLE 8 MISE À DISPOSITION DE CHAQUE LIGNE DU PRÊT

Chaque Ligne du Prêt est mise à disposition pendant la Phase de Mobilisation du Contrat. Les Versements sont subordonnés au respect de l'Article « Conditions Suspensives au Versement de chaque Ligne du Prêt », à la conformité et à l'effectivité de la (ou des) Garantie(s) apportée(s), ainsi qu'à la justification, par l'Emprunteur, de l'engagement de l'opération financée notamment par la production de l'ordre de service de démarrage des travaux, d'un compromis de vente ou de toute autre pièce préalablement agréée par le Prêteur.

Le premier Versement est subordonné à la prise d'effet du Contrat et ne peut intervenir moins de dix (10) Jours ouvrés après la Date d'Effet et le dernier Versement doit intervenir avant la Date Limite de Mobilisation.

Il appartient à l'Emprunteur de s'assurer que l'échéancier de Versements correspond à l'opération financée ou de le modifier dans les conditions ci-après :

toute modification du ou des échéanciers de Versements doit être :

- soit adressée par l'Emprunteur au Prêteur par lettre parvenue au moins dix (10) Jours ouvrés avant la date de Versement prévue initialement,
- soit réalisée par l'Emprunteur directement sur le site : www.banquedesterritoires.fr en respectant un délai de trois (3) Jours ouvrés entre la date de demande et la nouvelle date de réalisation du Versement souhaitée.

Le Prêteur se réserve le droit de requérir de l'Emprunteur les justificatifs de cette modification de l'échéancier.

A la date limite de mobilisation de chaque Ligne du Prêt, si la somme des Versements est inférieure au montant de la Ligne du Prêt, le montant de la Ligne du Prêt sera ramené au montant effectivement versé dans les conditions figurant à l'Article « Caractéristiques Financières de chaque Ligne du Prêt ».

En cas de retard dans le déroulement de l'opération, l'Emprunteur s'engage à avertir le Prêteur et à adapter le ou les échéanciers de Versements prévisionnels aux besoins effectifs de décaissements liés à l'avancement des travaux.

Le Prêteur a la faculté, pour des raisons motivées, de modifier une ou plusieurs dates prévues à l'échéancier de Versements voire de suspendre les Versements, sous réserve d'en informer préalablement l'Emprunteur par courrier ou par voie électronique.

Les Versements sont domiciliés sur le compte dont l'intitulé exact est porté sur l'accusé de réception transmis à l'Emprunteur à la prise d'effet du Contrat.

L'Emprunteur a la faculté de procéder à un changement de domiciliation en cours de Versement du Prêt sous réserve d'en faire la demande au Prêteur, par lettre parvenue au moins vingt (20) Jours ouvrés avant la nouvelle date de réalisation du Versement.

Le Prêteur se réserve, toutefois, le droit d'agréer les établissements teneurs des comptes ainsi que les catégories de comptes sur lesquels doivent intervenir les Versements.

CAISSE DES DÉPÔTS ET CONSIGNATIONS
ARTICLE 9 CARACTÉRISTIQUES FINANCIÈRES DE CHAQUE LIGNE DU PRÊT

Les caractéristiques financières de chaque Ligne du Prêt sont les suivantes :

Offre CDC				
Caractéristiques de la Ligne du Prêt	PLAI	PLAI foncier	PLS	PLS foncier
Enveloppe	-	-	PLSDD 2023	PLSDD 2023
Identifiant de la Ligne du Prêt	5562881	5562882	5562884	5562883
Montant de la Ligne du Prêt	84 489 €	21 500 €	131 113 €	14 500 €
Commission d'instruction	0 €	0 €	70 €	0 €
Durée de la période	Annuelle	Annuelle	Annuelle	Annuelle
Taux de période	2,6 %	2,6 %	4,11 %	4,11 %
TEG de la Ligne du Prêt	2,6 %	2,6 %	4,11 %	4,11 %
Phase de préfinancement				
Durée du préfinancement	7 mois	7 mois	7 mois	7 mois
Index de préfinancement	Livret A	Livret A	Livret A	Livret A
Marge fixe sur index de préfinancement	- 0,4 %	- 0,4 %	1,11 %	1,11 %
Taux d'intérêt du préfinancement	2,6 %	2,6 %	4,11 %	4,11 %
Règlement des intérêts de préfinancement	Paiement en fin de préfinancement	Paiement en fin de préfinancement	Paiement en fin de préfinancement	Paiement en fin de préfinancement
Mode de calcul des intérêts de préfinancement	Equivalent	Equivalent	Equivalent	Equivalent
Base de calcul des intérêts de préfinancement	Exact / 365	Exact / 365	Exact / 365	Exact / 365
Phase d'amortissement				
Durée	40 ans	47 ans	40 ans	47 ans
Index ¹	Livret A	Livret A	Livret A	Livret A
Marge fixe sur index	- 0,4 %	- 0,4 %	1,11 %	1,11 %
Taux d'intérêt ²	2,6 %	2,6 %	4,11 %	4,11 %
Périodicité	Annuelle	Annuelle	Annuelle	Annuelle
Profil d'amortissement	Échéance prioritaire (intérêts différés)	Échéance prioritaire (intérêts différés)	Échéance prioritaire (intérêts différés)	Échéance prioritaire (intérêts différés)
Condition de remboursement anticipé volontaire	Indemnité actuarielle sur courbe SWAP (J-40)	Indemnité actuarielle sur courbe SWAP (J-40)	Indemnité actuarielle sur courbe SWAP (J-40)	Indemnité actuarielle sur courbe SWAP (J-40)
Modalité de révision	DL	DL	DL	DL
Taux de progressivité de l'échéance	0 %	0 %	0 %	0 %
Taux plancher de progressivité des échéances	0 %	0 %	0 %	0 %

CAISSE DES DÉPÔTS ET CONSIGNATIONS

Phase d'amortissement (suite)				
Mode de calcul des intérêts	Equivalent	Equivalent	Equivalent	Equivalent
Base de calcul des intérêts	30 / 360	30 / 360	30 / 360	30 / 360

1 A titre purement indicatif et sans valeur contractuelle, la valeur de l'index à la date d'émission du présent Contrat est de 3 % (Livret A).

2 Le(s) taux indiqué(s) ci-dessus est (sont) susceptible(s) de varier en fonction des variations de l'Index de la Ligne du Prêt.

CAISSE DES DÉPÔTS ET CONSIGNATIONS

Offre CDC				
Caractéristiques de la Ligne du Prêt	PLUS	PLUS foncier		
Enveloppe	-	-		
Identifiant de la Ligne du Prêt	5562885	5562886		
Montant de la Ligne du Prêt	274 798 €	37 000 €		
Commission d'instruction	0 €	0 €		
Durée de la période	Annuelle	Annuelle		
Taux de période	3,6 %	3,6 %		
TEG de la Ligne du Prêt	3,6 %	3,6 %		
Phase de préfinancement				
Durée du préfinancement	7 mois	7 mois		
Index de préfinancement	Livret A	Livret A		
Marge fixe sur index de préfinancement	0,6 %	0,6 %		
Taux d'intérêt du préfinancement	3,6 %	3,6 %		
Règlement des intérêts de préfinancement	Paiement en fin de préfinancement	Paiement en fin de préfinancement		
Mode de calcul des intérêts de préfinancement	Equivalent	Equivalent		
Base de calcul des intérêts de préfinancement	Exact / 365	Exact / 365		
Phase d'amortissement				
Durée	40 ans	47 ans		
Index ¹	Livret A	Livret A		
Marge fixe sur index	0,6 %	0,6 %		
Taux d'intérêt ²	3,6 %	3,6 %		
Périodicité	Annuelle	Annuelle		
Profil d'amortissement	Échéance prioritaire (intérêts différés)	Échéance prioritaire (intérêts différés)		
Condition de remboursement anticipé volontaire	Indemnité actuarielle sur courbe SWAP (J-40)	Indemnité actuarielle sur courbe SWAP (J-40)		
Modalité de révision	DL	DL		
Taux de progressivité de l'échéance	0 %	0 %		
Taux plancher de progressivité des échéances	0 %	0 %		
Mode de calcul des intérêts	Equivalent	Equivalent		
Base de calcul des intérêts	30 / 360	30 / 360		

1 A titre purement indicatif et sans valeur contractuelle, la valeur de l'index à la date d'émission du présent Contrat est de 3 % (Livret A).

2 Le(s) taux indiqué(s) ci-dessus est (sont) susceptible(s) de varier en fonction des variations de l'Index de la Ligne du Prêt.

CAISSE DES DÉPÔTS ET CONSIGNATIONS

A l'exception des Lignes du Prêt dont la Phase de Préfinancement est indexée sur Euribor, l'Emprunteur a la faculté, pendant la Phase de Préfinancement et au plus tard deux mois avant la plus proche des deux dates entre la nouvelle date de fin de Phase de Préfinancement et la date initiale, de solliciter l'accord du Prêteur pour l'allongement ou la réduction de la Durée de la Phase de Préfinancement mentionnée ci-dessus.

Si cette nouvelle Durée de la Phase de Préfinancement s'inscrit dans la période de 3 à 24 mois indiquée dans l'acte de garantie, alors cette modification ne donnera pas lieu à l'établissement d'un nouvel acte de garantie et sera formalisée sous la forme d'une lettre valant avenant.

Par ailleurs, la modification de la Durée de la Phase de Préfinancement fera l'objet de la perception d'une commission de réaménagement dans les conditions prévues à l'Article « Commissions ».

ARTICLE 10 DÉTERMINATION DES TAUX

MODALITÉS D'ACTUALISATION DU TAUX VARIABLE

A chaque variation de l'Index, l'Emprunteur aura la faculté de solliciter du Prêteur la communication des informations utiles concernant les nouvelles valeurs applicables à la prochaine Date d'Echéance de chaque Ligne du Prêt.

Selon les caractéristiques propres à chaque Ligne du Prêt, l'actualisation du (ou des) taux applicable(s) s'effectue selon les modalités de révisions ci-après.

Le taux d'intérêt et, le cas échéant, le taux de progressivité de l'échéance indiqués à l'Article « Caractéristiques Financières de chaque Ligne du Prêt », font l'objet d'une actualisation de leur valeur, à la Date d'Effet du Contrat, en cas de variation de l'Index.

Les valeurs actualisées sont calculées par application des formules de révision indiquées ci-après.

MODALITÉS DE RÉVISION DU TAUX VARIABLE

PHASE DE PRÉFINANCEMENT

Le taux de l'Index retenu sera celui en vigueur deux (2) Jours ouvrés précédant la date de la Révision pour l'Index Euribor et à la date de la Révision pour les autres Index.

Le montant des intérêts de la Phase de Préfinancement est calculé en fonction, d'une part, du montant et des dates de Versements et, d'autre part, des taux d'intérêt successivement en vigueur pendant cette période.

Le taux d'Intérêt de la Phase de Préfinancement (IP) indiqué à l'Article « Caractéristiques Financières de chaque Ligne du Prêt » et actualisé comme indiqué ci-dessus, est révisé à chaque variation de l'Index dans les conditions ci-après définies :

- Le taux d'intérêt révisé (IP') de la Ligne du Prêt est déterminé selon la formule : $IP' = TP + MP$

où TP désigne le taux de l'Index de préfinancement retenu à la date de Révision et MP la marge fixe sur Index de préfinancement prévue à l'Article « Caractéristiques Financières de chaque Ligne du Prêt ».

CAISSE DES DÉPÔTS ET CONSIGNATIONS

PHASE D'AMORTISSEMENT

Pour chaque Ligne du Prêt révisée selon la modalité « Double Révisibilité Limitée » avec un plancher à 0 %, le taux d'intérêt actuariel annuel (I) et le taux annuel de progressivité (P) indiqués à l'Article « Caractéristiques Financières de chaque Ligne du Prêt » et actualisés, comme indiqué ci-dessus, sont révisés à la Date de Début de la Phase d'Amortissement puis à chaque Date d'Echéance de la Ligne du Prêt, dans les conditions ci-après définies :

- Le taux d'intérêt révisé (I') de la Ligne de Prêt est déterminé selon la formule : $I' = T + M$

où T désigne le taux de l'Index en vigueur à la date de Révision et M la marge fixe sur Index prévue à l'Article « Caractéristiques Financières de chaque Ligne du Prêt » en vigueur à la Date d'Echéance de la Ligne du Prêt.

Le taux ainsi calculé correspond au taux actuariel annuel pour la Durée de la Ligne du Prêt restant à courir. Il s'applique au capital restant dû et, le cas échéant, à la part des intérêts dont le règlement a été différé.

- Le taux annuel de progressivité révisé (P') des échéances, est déterminé selon la formule : $P' = (1+I') (1+P) / (1+I) - 1$

Si le résultat calculé selon la formule précédente est négatif, P' est alors égal à 0 %

Les taux révisés s'appliquent au calcul des échéances relatives à la Phase d'Amortissement restant à courir.

En tout état de cause, en Phase d'Amortissement ainsi qu'en Phase de Préfinancement éventuelle, le taux d'intérêt de chaque Ligne du Prêt ne saurait être négatif et le cas échéant sera ramené à 0 %.

SUBSTITUTION DE L'INDEX ET/OU AUTRE(S) INDICE(S) EN CAS DE DISPARITION DÉFINITIVE DE L'INDEX ET/OU AUTRE(S) INDICE(S)

L'Emprunteur reconnaît que les Index et les indices nécessaires à la détermination de la Courbe de Taux de Swap Euribor, de la Courbe de Taux de Swap Inflation et/ou le cas-échéant de la Courbe de Taux OAT sont susceptibles d'évoluer en cours d'exécution du présent Contrat.

En particulier,

- si un Index ou un indice nécessaire à la détermination de la Courbe de Taux de Swap Inflation, de la Courbe de Taux de Swap Euribor et/ou le cas-échéant de la Courbe de Taux OAT cesse d'être publié de manière permanente et définitive,
- s'il est publiquement et officiellement reconnu que ledit indice a cessé d'être représentatif du marché ou de la réalité économique sous-jacent qu'il entend mesurer ; ou
- si son administrateur fait l'objet d'une procédure de faillite ou de résolution ou d'un retrait d'agrément (ci-après désignés comme un « Événement »),

le Prêteur désignera l'indice qui se substituera à ce dernier à compter de la disparition effective de l'indice affecté par un Événement (ou à toute autre date antérieure déterminée par le Prêteur) parmi les indices de référence officiellement désignés ou recommandés, par ordre de priorité :

- (1) par l'administrateur de l'indice affecté par un Événement ;
- (2) en cas de non désignation d'un successeur dans l'administration de l'indice affecté par un Événement, par toute autorité compétente (en ce compris la Commission Européenne ou les pouvoirs publics) ; ou
- (3) par tout groupe de travail ou comité mis en place ou constitué à la demande de l'une quelconque des entités visées au (1) ou au (2) ci-dessus comme étant le (ou les) indices de référence de substitution de l'indice affecté par un Événement, étant précisé que le Prêteur se réserve le droit d'appliquer ou non la marge d'ajustement recommandée.

CAISSE DES DÉPÔTS ET CONSIGNATIONS

Le Prêteur, agissant de bonne foi, pourra en outre procéder à certains ajustements relatifs aux modalités de détermination et de décompte des intérêts afin de préserver l'équilibre économique des opérations réalisées entre l'Emprunteur et le Prêteur.

En particulier, si l'Index Euribor est affecté par un Evènement, le Prêteur pourra substituer au Taux de Swap Euribor le taux fixe in fine qui sera échangé contre l'indice de substitution choisi. L'indice de substitution et les éventuels ajustements y afférents seront notifiés à l'Emprunteur.

Afin de lever toute ambiguïté, il est précisé que le présent paragraphe (Substitution de l'Index – disparition permanente et définitive de l'Index et/ou autres indices) et l'ensemble de ses stipulations s'appliqueront mutatis mutandis à tout taux successeur de l'Index initial et/ou des autres indices initiaux qui serait à son tour affecté par un Evènement.

ARTICLE 11 CALCUL ET PAIEMENT DES INTÉRÊTS

Les intérêts dus au titre de la période comprise entre deux Dates d'Echéances sont déterminés selon la ou les méthodes de calcul décrites ci-après.

Où (I) désigne les intérêts calculés à terme échu, (K) le capital restant dû au début de la période majoré, le cas échéant, du stock d'intérêts et (t) le taux d'intérêt annuel sur la période.

- Méthode de calcul selon un mode équivalent et une base « 30 / 360 » :

$$I = K \times [(1 + t)^{\text{"base de calcul"}} - 1]$$

La base de calcul « 30 / 360 » suppose que l'on considère que tous les mois comportent 30 jours et que l'année comporte 360 jours.

- Méthode de calcul selon un mode équivalent et une base « exact / 365 » :

$$I = K \times [(1 + t)^{\text{"base de calcul"}} - 1]$$

La base de calcul « exact / 365 » suppose que l'on prenne en compte le nombre exact de jours écoulés sur la période et que l'on considère que l'année comporte 365 jours.

Pour chaque Ligne du Prêt, les intérêts seront exigibles selon les conditions ci-après.

Si la Durée de la Phase de Préfinancement est inférieure à 12 mois, l'Emprunteur paie, dans les conditions définies à l'Article « Caractéristiques Financières de chaque Ligne du Prêt » et à la date d'exigibilité indiquée dans la mise en recouvrement adressée par le Prêteur, le montant des intérêts courus sur les Versements effectués entre la Date d'Effet et la Date Limite de Mobilisation, arrêtés à la Date de Début de la Phase d'Amortissement.

Le capital de la Ligne du Prêt, dont les caractéristiques financières sont précisées à l'Article précité, est constitué par la somme des Versements effectués à l'Emprunteur entre la Date d'Effet et la Date Limite de Mobilisation.

CAISSE DES DÉPÔTS ET CONSIGNATIONS

En outre, si la Durée de la Phase de Préfinancement est supérieure ou égale à 12 mois, l'Emprunteur a également la faculté d'opter pour le paiement des intérêts courus sur les Versements effectués entre la Date d'Effet et la Date Limite de Mobilisation et ce dans les conditions mentionnées ci-dessus. Cependant, il peut choisir la capitalisation desdits intérêts et ainsi consolider la Ligne du Prêt selon les caractéristiques financières précisées à l'Article « Caractéristiques Financières de chaque Ligne du Prêt ». Dans ce cas le capital de la Ligne du Prêt est constitué par la somme des Versements effectués à l'Emprunteur et des intérêts courus sur ces Versements entre la Date d'Effet et la Date Limite de Mobilisation.

Si le choix de l'Emprunteur s'est porté sur la capitalisation des intérêts, ce dernier a la possibilité de solliciter du Prêteur la modification de cette modalité de règlement des intérêts de préfinancement afin de les payer en fin de Phase de Préfinancement.

Aussi, l'Emprunteur devra faire part au Prêteur de sa volonté de modifier ladite modalité de paiement, au plus tard deux mois avant la fin de la Date de Début de la Phase d'Amortissement. Dès lors que la nouvelle modalité de paiement de ces intérêts est prévue dans l'acte de garantie, cette modification ne donnera pas lieu à l'établissement d'un nouvel acte de garantie et sera formalisée sous la forme d'une lettre valant avenant. Par ailleurs, la modification de la modalité de règlement des intérêts de préfinancement fera l'objet de la perception d'une commission de réaménagement dans les conditions prévues à l'Article « Commissions ».

Pour chaque Ligne du Prêt comportant une Phase de Préfinancement, les intérêts dus au titre de chaque échéance seront déterminés selon les méthodes de calcul ci-dessus et compte tenu des modalités définies à l'Article « Caractéristiques Financières de chaque Ligne du Prêt ».

ARTICLE 12 AMORTISSEMENT ET REMBOURSEMENT DU CAPITAL

Pour chaque Ligne du Prêt, l'amortissement du capital se fera selon le ou les profils d'amortissements ci-après.

Lors de l'établissement du tableau d'amortissement d'une Ligne du Prêt avec un profil « échéance prioritaire (intérêts différés) », les intérêts et l'échéance sont prioritaires sur l'amortissement de la Ligne du Prêt. Ce dernier se voit déduit et son montant correspond à la différence entre le montant de l'échéance et celui des intérêts.

La séquence d'échéance est fonction du taux de progressivité des échéances mentionnées aux Articles « Caractéristiques Financières de chaque Ligne du Prêt » et « Détermination des Taux ».

Si les intérêts sont supérieurs à l'échéance, alors la différence entre le montant des intérêts et de l'échéance constitue les intérêts différés. Le montant amorti au titre de la période est donc nul.

ARTICLE 13 RÈGLEMENT DES ÉCHÉANCES

L'Emprunteur paie, à chaque Date d'Echéance, le montant correspondant au remboursement du capital et au paiement des intérêts dus. Ce montant est déterminé selon les modalités définies à l'Article « Caractéristiques Financières de chaque Ligne du Prêt ».

Le tableau d'amortissement de chaque Ligne du Prêt indique le capital restant dû et la répartition des échéances entre capital et intérêts, et le cas échéant du stock d'intérêts, calculée sur la base d'un Versement unique réalisé en Date de Début de la Phase d'Amortissement.

CAISSE DES DÉPÔTS ET CONSIGNATIONS

Les paiements font l'objet d'un prélèvement automatique au bénéfice du Prêteur. Ce prélèvement est effectué conformément à l'autorisation reçue par le Prêteur à cet effet.

Les paiements sont effectués de sorte que les fonds parviennent effectivement dans les écritures comptables de la Caisse des Dépôts au plus tard le jour de l'échéance ou le premier jour ouvré suivant celui de l'échéance si ce jour n'est pas un jour ouvré.

ARTICLE 14 COMMISSIONS, PENALITES ET INDEMNITES

L'Emprunteur sera redevable, sauf exonération accordée par le Prêteur, pour une ou plusieurs Lignes du Prêt, d'une commission d'instruction de 0,06% (6 points de base) du montant de la Ligne du Prêt. Cette commission ne pourra excéder vingt mille euros (20 000 euros) et correspond au montant perçu par le Prêteur au titre des frais de dossier.

Selon la typologie du dossier, elle viendra minorer le premier Versement fait par le Prêteur à l'Emprunteur ou fera l'objet d'une mise en recouvrement dans le mois suivant la prise d'effet du Contrat. Elle restera définitivement acquise au Prêteur, même si la Ligne du Prêt n'est que partiellement mobilisée. Son montant est prévu à l'Article « Caractéristiques Financières de chaque Ligne du Prêt ».

Ladite commission d'instruction sera également due par l'Emprunteur si à l'issue de la Phase de Mobilisation aucun Versement n'a été effectué.

L'Emprunteur sera redevable pour chaque Ligne du Prêt, en cas de modification de la Durée de la Phase de Préfinancement définie à l'Article « Caractéristiques Financières de chaque Ligne du Prêt » et/ou de la modalité de règlement des intérêts de préfinancement définie à l'Article « Calcul et Paiement des intérêts », d'une commission de réaménagement de cent euros (100 €) par Ligne du Prêt réaménagée.

Ladite commission sera prélevée par le Prêteur après réception de la lettre valant avenant formalisant la ou les modifications et après prise en compte de la ou des nouvelles caractéristiques financières.

ARTICLE 15 DÉCLARATIONS ET ENGAGEMENTS DE L'EMPRUNTEUR

15.1 Déclarations de l'Emprunteur :

L'Emprunteur déclare et garantit au Prêteur :

- avoir pris connaissance de ses obligations prévues à l'article 1112-1 du Code civil et avoir échangé à cette fin avec le Prêteur toutes les informations qu'il estimait, au regard de leur importance, déterminantes pour le consentement de l'autre Partie ;
- avoir pris connaissance de toutes les dispositions et pièces formant le Contrat et les accepter ;
- qu'il a la capacité de conclure et signer le Contrat auquel il est Partie, ayant obtenu toutes les autorisations nécessaires à cet effet, ainsi que d'exécuter les obligations qui en découlent ;
- qu'il renonce expressément à bénéficier d'un délai de rétractation à compter de la conclusion du contrat ;
- qu'il a une parfaite connaissance et compréhension des caractéristiques financières et des conditions de remboursement du Prêt et qu'il reconnaît avoir obtenu de la part du Prêteur, en tant que de besoin, toutes les informations utiles et nécessaires ;

CAISSE DES DÉPÔTS ET CONSIGNATIONS

- la conformité des décisions jointes aux originaux et rendues exécutoires ;
- la sincérité des documents transmis et notamment de la certification des documents comptables fournis et l'absence de toute contestation à leur égard ;
- qu'il n'est pas en état de cessation de paiement et ne fait l'objet d'aucune procédure collective ;
- qu'il n'a pas déposé de requête en vue de l'ouverture d'une procédure amiable le concernant ;
- l'absence de recours de quelque nature que ce soit à l'encontre de l'opération financée ;

15.2 Engagements de l'Emprunteur :

Sous peine de déchéance du terme de remboursement du Prêt, l'Emprunteur s'engage à :

- affecter les fonds exclusivement au projet défini à l'Article « Objet du Prêt » du Contrat. Cependant, l'utilisation des fonds par l'Emprunteur pour un objet autre que celui défini à l'Article précité ne saurait en aucun cas engager la responsabilité du Prêteur ;
- rembourser le Prêt aux Dates d'Echéances convenues ;
- assurer les immeubles, objet du présent financement, contre l'incendie et à présenter au Prêteur un exemplaire des polices en cours à première réquisition ;
- ne pas consentir, sans l'accord préalable du Prêteur, de Garantie sur le foncier et les immeubles financés, pendant toute la durée de remboursement du Prêt, à l'exception de celles qui pourraient être prises, le cas échéant, par le(s) garant(s) en contrepartie de l'engagement constaté par l'Article « Garanties » du Contrat ;
- obtenir tous droits immobiliers, permis et Autorisations nécessaires, s'assurer et /ou faire en sorte que celles-ci nécessaires ou requises pour réaliser l'opération sont délivrées et maintenues en vigueur ;
- justifier du titre définitif conforme conférant les droits réels immobiliers pour l'opération financée dans les cas où celui-ci n'a pas été préalablement transmis et conserver, sauf accord préalable écrit du Prêteur, la propriété de tout ou partie significative des biens financés par le Prêt ;
- souscrire et maintenir, le cas échéant, pendant toute la durée du chantier et jusqu'à l'achèvement des ouvrages financés par le Prêteur, une police d'assurance tous risques chantier, pour son compte et celui de tous les intervenants à la construction, garantissant les ouvrages en cours de construction contre tous dommages matériels, ainsi que la responsabilité de l'Emprunteur comme de tous les intervenants pour tous dommages aux avoisinants ou aux existants ;
- entretenir, réparer et renouveler les actifs utilisés dans le cadre de l'opération ;
- apporter, le cas échéant, les fonds propres nécessaires à l'équilibre financier de l'opération ;

CAISSE DES DÉPÔTS ET CONSIGNATIONS

- informer, le cas échéant, préalablement (et au plus tard dans le mois précédant l'évènement) le Prêteur et obtenir son accord sur tout projet :
 - de transformation de son statut, ou de fusion, absorption, scission, apport partiel d'actif, transfert universel de patrimoine ou toute autre opération assimilée ;
 - de modification relative à son actionnariat de référence et à la répartition de son capital social telle que cession de droits sociaux ou entrée au capital d'un nouvel associé/actionnaire ;
 - de signature ou modification d'un pacte d'associés ou d'actionnaires, et plus spécifiquement s'agissant des SA d'HLM au sens des dispositions de l'article L.422-2-1 du Code de la construction et de l'habitation ;
- maintenir, pendant toute la durée du Contrat, la vocation sociale de l'opération financée et justifier du respect de cet engagement par l'envoi, au Prêteur, d'un rapport annuel d'activité ;
- produire à tout moment au Prêteur, sur sa demande, les documents financiers et comptables des trois derniers exercices clos ainsi que, le cas échéant, un prévisionnel budgétaire ou tout ratio financier que le Prêteur jugera utile d'obtenir ;
- fournir à la demande du Prêteur, les pièces attestant de la réalisation de l'objet du financement visé à l'Article « Objet du Prêt », ainsi que les documents justifiant de l'obtention de tout financement permettant d'assurer la pérennité du caractère social de l'opération financée ;
- fournir au Prêteur, dans les deux années qui suivent la date d'achèvement des travaux, le prix de revient définitif de l'opération financée par le Prêt ;
- tenir des écritures comptables de toutes les transactions financières et dépenses faites dans le cadre de l'opération financée et conserver lesdits livres comptables ;
- fournir, soit sur sa situation, soit sur les projets financés, tout renseignement et document budgétaire ou comptable à jour que le Prêteur peut être amené à lui réclamer notamment, une prospective actualisée mettant en évidence sa capacité à moyen et long terme à faire face aux charges générées par le projet, et à permettre aux représentants du Prêteur de procéder à toutes vérifications qu'ils jugeraient utiles ;
- informer, le cas échéant, le Prêteur sans délai, de toute décision tendant à déférer les délibérations de l'assemblée délibérante de l'Emprunteur autorisant le recours au Prêt et ses modalités devant toute juridiction, de même que du dépôt de tout recours à l'encontre d'un acte détachable du Contrat ;
- informer, le cas échéant, le Prêteur, sans délai, de l'ouverture d'une procédure amiable à sa demande ou de l'ouverture d'une procédure collective à son égard, ainsi que de la survenance de toute procédure précontentieuse, contentieuse, arbitrale ou administrative devant toute juridiction ou autorité quelconque ;
- informer préalablement, le cas échéant, le Prêteur de tout projet de nantissement de ses parts sociales ou actions ;
- informer, dès qu'il en a connaissance, le Prêteur de la survenance de tout évènement visé à l'article « Remboursements Anticipés et Leurs Conditions Financières » ;
- informer le Prêteur dès qu'il en a connaissance, de tout évènement susceptible de retarder le démarrage de l'opération financée, d'en suspendre momentanément ou durablement voire d'en annuler la réalisation, ou d'en modifier le contenu ;
- informer le Prêteur de la date d'achèvement des travaux, par production de la déclaration ad hoc, dans un délai maximum de trois mois à compter de celle-ci ;

CAISSE DES DÉPÔTS ET CONSIGNATIONS

- respecter les dispositions réglementaires applicables aux logements locatifs sociaux et transmettre au Prêteur, en cas de réalisation de logements locatifs sociaux sur le(s) bien(s) immobilier(s) financé(s) au moyen du Prêt, la décision de subvention ou d'agrément ouvrant droit à un financement de la Caisse des Dépôts ou d'un établissement de crédit ayant conclu une convention avec celle-ci ;
- réaliser au moyen des fonds octroyés une opération immobilière conforme aux exigences de l'un des référentiels suivants : PERENE pour la Réunion, ECODOM + pour la Guadeloupe, la Guyane et la Martinique ou tout autre référentiel reconnu par la Caisse des Dépôts et présentant des niveaux d'exigences équivalents ou supérieurs aux référentiels précités.

ARTICLE 16 GARANTIES

Le remboursement du capital et le paiement des intérêts ainsi que toutes les sommes contractuellement dues ou devenues exigibles au titre du présent contrat sont garantis comme suit :

Type de Garantie	Dénomination du garant / Désignation de la Garantie	Quotité Garantie (en %)
Collectivités locales	L'EUROMETROPOLE DE STRASBOURG	100,00

Le Garant du Prêt s'engage, pendant toute la durée du Prêt, au cas où l'Emprunteur, pour quelque motif que ce soit, ne s'acquitterait pas de toutes sommes contractuellement dues ou devenues exigibles, à en effectuer le paiement en son lieu et place et sur simple demande du Prêteur, sans pouvoir exiger que celui-ci discute au préalable les biens de l'Emprunteur défaillant.

L'engagement de ce dernier porte sur la totalité du Prêt contracté par l'Emprunteur.

ARTICLE 17 REMBOURSEMENTS ANTICIPÉS ET LEURS CONDITIONS FINANCIÈRES

Tout remboursement anticipé devra être accompagné du paiement, le cas échéant, des intérêts différés correspondants. Ce montant sera calculé au prorata des capitaux remboursés en cas de remboursement partiel.

Tout remboursement anticipé doit être accompagné du paiement des intérêts courus contractuels correspondants.

Le paiement des intérêts courus sur les sommes ainsi remboursées par anticipation, sera effectué dans les conditions définies à l'Article « Calcul et Paiement des Intérêts ».

Le remboursement anticipé partiel ou total du Prêt, qu'il soit volontaire ou obligatoire, donnera lieu, au règlement par l'Emprunteur d'une indemnité dont les modalités de calcul sont détaillées selon les différents cas, au sein du présent Article.

L'indemnité perçue par le Prêteur est destinée à compenser le préjudice financier résultant du remboursement anticipé du Prêt avant son terme, au regard de la spécificité de la ressource prêtée et de son remplacement sur les marchés financiers.

L'Emprunteur reconnaît avoir été informé des conditions financières des remboursements anticipés et en accepte les dispositions.

CAISSE DES DÉPÔTS ET CONSIGNATIONS

17.1 REMBOURSEMENTS ANTICIPÉS VOLONTAIRES

17.1.1 Conditions des demandes de remboursements anticipés volontaires

En Phase de Préfinancement l'Emprunteur a la faculté d'effectuer, pour chaque Ligne du Prêt, des remboursements anticipés volontaires totaux ou partiels dès le premier Versement et pendant toute la Durée de la Phase de Préfinancement. Ces derniers sont pris en compte dès la Date de Début de la Phase d'Amortissement si le Versement effectif des fonds est constaté dans les écritures comptables de la Caisse des Dépôts au moins deux mois avant cette date.

Pour chaque Ligne du Prêt comportant une indemnité actuarielle, dont les modalités de calculs sont stipulées ci-après, l'Emprunteur a la faculté d'effectuer, en Phase d'amortissement, des remboursements anticipés volontaires totaux ou partiels à chaque Date d'Echéance moyennant un préavis de quarante cinq (45) jours calendaires avant la date de remboursement anticipé volontaire souhaitée. Les remboursements anticipés volontaires sont pris en compte pour l'échéance suivante si le Versement effectif des sommes est constaté dans les écritures comptables de la Caisse des Dépôts au moins deux mois avant cette échéance.

La date du jour de calcul des sommes dues est fixée quarante (40) jours calendaires avant la date de remboursement anticipé volontaire souhaitée.

Toute demande de remboursement anticipé volontaire notifiée conformément à l'Article « Notifications » doit indiquer, pour chaque Ligne du Prêt, la date à laquelle doit intervenir le remboursement anticipé volontaire, le montant devant être remboursé par anticipation et préciser la (ou les) Ligne(s) du Prêt sur laquelle (ou lesquelles) ce(s) remboursement(s) anticipé(s) doit(doivent) intervenir.

Le Prêteur lui adressera, trente cinq (35) jours calendaires avant la date souhaitée pour le remboursement anticipé volontaire, le montant de l'indemnité de remboursement anticipé volontaire calculé selon les modalités détaillées ci-après au présent article.

L'Emprunteur devra confirmer le remboursement anticipé volontaire par courriel ou par télécopie, selon les modalités définies à l'Article « Notifications », dans les cinq (5) jours calendaires qui suivent la réception du calcul de l'indemnité de remboursement anticipé volontaire.

Sa confirmation vaut accord irrévocable des Parties sur le montant total du remboursement anticipé volontaire et du montant de l'indemnité.

17.1.2 Conditions financières des remboursements anticipés volontaires

Les conditions financières des remboursements anticipés volontaires définies ci-dessous et applicables à chaque Ligne du Prêt sont détaillées à l'Article « Caractéristiques Financières de chaque Ligne du Prêt ».

Les remboursements anticipés volontaires effectués en cours de Phase de Préfinancement donnent lieu à perception d'une indemnité égale à celle perçue en cas de remboursements anticipés volontaires en cours de Phase d'Amortissement.

Durant la Phase d'Amortissement, les remboursements anticipés volontaires donnent également lieu à la perception, par le Prêteur, d'une indemnité actuarielle dont le montant sera égal à la différence, uniquement lorsque celle-ci est positive, entre la « Valeur de Marché de la Ligne du Prêt » et le montant du capital remboursé par anticipation, augmenté des intérêts courus non échus dus à la date du remboursement anticipé.

CAISSE DES DÉPÔTS ET CONSIGNATIONS

En cas de remboursement anticipé partiel, les échéances ultérieures sont recalculées, par application des caractéristiques en vigueur à la date du remboursement, sur la base, d'une part, du capital restant dû majoré, le cas échéant, des intérêts différés correspondants et, d'autre part, de la durée résiduelle du Prêt.

17.2 REMBOURSEMENTS ANTICIPÉS OBLIGATOIRES

17.2.1 Premier cas entraînant un remboursement anticipé obligatoire

Toutes sommes contractuellement dues au Prêteur au titre du Contrat deviendront immédiatement exigibles en cas de :

- tout impayé à Date d'Echéance, ces derniers entraîneront également l'exigibilité d'intérêts moratoires ;
- perte par l'Emprunteur de sa qualité le rendant éligible au Prêt ;
- dévolution du bien financé à une personne non éligible au Prêt et/ou non agréée par le Prêteur en raison de la dissolution, pour quelque cause que ce soit, de l'organisme Emprunteur ;
- vente de logement faite par l'Emprunteur au profit de personnes morales ne contractualisant pas avec la Caisse des Dépôts pour l'acquisition desdits logements ;
- non respect par l'Emprunteur des dispositions légales et réglementaires applicables aux logements locatifs sociaux ;
- non utilisation des fonds empruntés conformément à l'objet du Prêt tel que défini à l'Article «Objet du Prêt» du Contrat ;
- non respect de l'un des engagements de l'Emprunteur énumérés à l'Article « Déclarations et Engagements de l'Emprunteur », ou en cas de survenance de l'un des événements suivants :
 - dissolution, liquidation judiciaire ou amiable, plan de cession de l'Emprunteur ou de l'un des associés de l'Emprunteur dans le cadre d'une procédure collective ;
 - la(les) Garantie(s) octroyée(s) dans le cadre du Contrat, a(ont) été rapportée(s), cesse(nt) d'être valable(s) ou pleinement efficace(s), pour quelque cause que ce soit.
- Fausse déclaration de l'Emprunteur ayant permis d'obtenir l'octroi du Prêt ;

Les cas de remboursements anticipés obligatoires ci-dessus donneront lieu au paiement par l'Emprunteur d'une pénalité égale à 7 % du montant total des sommes exigibles par anticipation.

17.2.2 Deuxième cas entraînant un remboursement anticipé obligatoire

Toutes sommes contractuellement dues au Prêteur au titre du Contrat deviendront immédiatement exigibles dans les cas suivants :

- cession, démolition ou destruction du bien immobilier financé par le Prêt, sauf dispositions législatives ou réglementaires contraires ou renonciation expresse du Prêteur ;
- transfert, démembrement ou extinction, pour quelque motif que ce soit, des droits réels immobiliers détenus par l'Emprunteur sur le bien financé ;
- action judiciaire ou administrative tendant à modifier ou à annuler les autorisations administratives nécessaires à la réalisation de l'opération ;

CAISSE DES DÉPÔTS ET CONSIGNATIONS

- modification du statut juridique, du capital (dans son montant ou dans sa répartition), de l'actionnaire de référence, du pacte d'actionnaires ou de la gouvernance de l'Emprunteur, n'ayant pas obtenu l'accord préalable du Prêteur ;
- nantissement des parts sociales ou actions de l'Emprunteur.

Les cas de remboursements anticipés obligatoires ci-dessus donneront lieu au paiement par l'Emprunteur d'une indemnité égale à un semestre d'intérêts sur les sommes remboursées par anticipation, calculée au taux du Prêt en vigueur à la date du remboursement anticipé.

17.2.3 Troisième cas entraînant un remboursement anticipé obligatoire

L'Emprunteur s'oblige, au plus tard dans les deux (2) années qui suivent la date de déclaration d'achèvement des travaux ou dans l'année qui suit l'élaboration de la fiche de clôture d'opération, à rembourser les sommes trop perçues, au titre du Contrat, lorsque :

- le montant total des subventions obtenues est supérieur au montant initialement mentionné dans le plan de financement de l'opération ;
- le prix de revient définitif de l'opération est inférieur au prix prévisionnel ayant servi de base au calcul du montant du Prêt.

A défaut de remboursement dans ces délais une indemnité, égale à celle perçue en cas de remboursements anticipés volontaires, sera due sur les sommes trop perçues remboursées par anticipation.

Donnent lieu au seul paiement des intérêts contractuels courus correspondants, les cas de remboursements anticipés suivants :

- vente de logement faite par l'Emprunteur au profit de personnes physiques ;
- vente de logement faite par l'Emprunteur au profit de personnes morales contractualisant avec la Caisse des Dépôts, dans les conditions d'octroi de cette dernière, pour l'acquisition desdits logements ;
- démolition pour vétusté et/ou dans le cadre de la politique de la ville (Zone ANRU).

ARTICLE 18 RETARD DE PAIEMENT - INTÉRÊTS MORATOIRES

Toute somme due au titre de chaque Ligne du Prêt indexée sur Livret A, non versée à la date d'exigibilité, porte intérêt de plein droit, dans toute la mesure permise par la loi, à compter de cette date, au taux du Livret A majoré de 6 % (600 points de base).

La date d'exigibilité des sommes remboursables par anticipation s'entend de la date du fait générateur de l'obligation de remboursement, quelle que soit la date à laquelle ce fait générateur a été constaté par le Prêteur.

La perception des intérêts de retard mentionnés au présent article ne constituera en aucun cas un octroi de délai de paiement ou une renonciation à un droit quelconque du Prêteur au titre du Contrat.



CAISSE DES DÉPÔTS ET CONSIGNATIONS

Sans préjudice de leur exigibilité à tout moment, les intérêts de retard échus et non-payés seront capitalisés avec le montant impayé, s'ils sont dus pour au moins une année entière au sens de l'article 1343-2 du Code civil.

ARTICLE 19 DISPOSITIONS DIVERSES

19.1 Non renonciation

Le Prêteur ne sera pas considéré comme ayant renoncé à un droit au titre du Contrat ou de tout document s'y rapportant du seul fait qu'il s'abstient de l'exercer ou retarde son exercice.

L'exercice partiel d'un droit ne sera pas un obstacle à son exercice ultérieur, ni à l'exercice, plus généralement, des droits et recours prévus par toute réglementation.

19.2 Imprévision

Sans préjudice des autres stipulations du Contrat, chacune des Parties convient que l'application des dispositions de l'article 1195 du Code civil à ses obligations au titre du présent contrat est écartée et reconnaît qu'elle ne sera pas autorisée à se prévaloir des dispositions de l'article 1195 dudit code.

19.3 Nullité

Même si l'une des clauses ou stipulations du Contrat est réputée, en tout ou partie, nulle ou caduque, la validité du Contrat n'est pas affectée.

19.4 Lutte contre le Blanchiment de Capitaux et le Financement du Terrorisme (LCB-FT) et lutte anti-corruption (LAC)

L'Emprunteur déclare que lui-même, ses filiales, leurs représentants, mandataires sociaux, dirigeants ou représentants légaux et agents ou employés respectifs ne se sont comportés d'une manière susceptible d'enfreindre les Réglementations relatives à la lutte contre le blanchiment de capitaux, et de financement du terrorisme (LCB-FT), ou aux normes en matière de lutte anti-corruption (LAC) qui leur sont applicables.

En outre, l'Emprunteur a pris et maintient toutes les mesures nécessaires et a notamment adopté et met en oeuvre des procédures et lignes de conduite adéquates afin de prévenir toute violation de ces lois, réglementations et règles.

L'Emprunteur s'engage :

(i) à ne pas utiliser, directement ou indirectement, tout ou partie du produit du Prêt pour prêter, apporter ou mettre à disposition d'une quelconque manière ledit produit à toute personne ou entité ayant pour effet d'entraîner un non-respect des Réglementations relatives à la LCB-FT ou à la LAC.

(ii) à informer sans délai le Prêteur ou l'établissement gestionnaire du Prêteur le cas échéant, de toute plainte, action, procédure, mise en demeure ou investigation relative à une violation des lois et/ou réglementations en matière de LCB-FT ou de LAC concernant une des personnes susmentionnées.

CAISSE DES DÉPÔTS ET CONSIGNATIONS

En vertu des dispositions légales et réglementaires en vigueur relatives à LCB-FT et des sanctions pénales y attachées, le Prêteur a l'obligation de maintenir une connaissance actualisée de l'Emprunteur, de s'informer de l'identité véritable des personnes au bénéfice desquelles les opérations sont réalisées le cas échéant (bénéficiaires effectifs) et de s'informer auprès de l'Emprunteur lorsqu'une opération lui apparaît inhabituelle en raison notamment de ses modalités ou de son montant ou de son caractère exceptionnel. A ce titre, le Prêteur, ou l'établissement gestionnaire du Prêteur le cas échéant, sera notamment tenu de déclarer les sommes ou opérations pouvant provenir de toute infraction passible d'une peine privative de liberté supérieure à un an ou qui pourraient participer au financement du terrorisme.

Dans le respect des lois et réglementations en vigueur, pendant toute la durée du Contrat de Prêt, l'Emprunteur (i) est informé que, pour répondre à ses obligations légales, le Prêteur, ou l'établissement gestionnaire du Prêteur le cas échéant, met en oeuvre des traitements de surveillance ayant pour finalité la LCB-FT, (ii) s'engage à communiquer à première demande au Prêteur, ou à l'établissement gestionnaire du Prêteur le cas échéant, tout document ou information nécessaires aux fins de respecter toute obligation qui lui est imposée par toute disposition légale ou réglementaire relative à la LCB-FT, (iii) s'engage à ce que les informations communiquées soient exactes, complètes et à jour et (iv) reconnaît que l'effet des règles ou décisions des autorités françaises, internationales ou étrangères peuvent affecter, suspendre ou interdire la réalisation de certaines opérations.

19.5 Sanctions internationales

L'Emprunteur déclare que lui-même, ses filiales, leurs représentants, mandataires sociaux, dirigeants ou représentants légaux et agents ou employés respectifs (i) ne sont actuellement pas visés par les, ou soumis aux, Réglementations Sanctions, (ii) ne sont actuellement pas situés, organisés ou résidents dans un pays ou territoire qui est visé par ou soumis à, ou dont le gouvernement est visé par ou soumis à, l'une des Réglementations Sanctions et/ou (iii) ne sont pas engagés dans des activités qui seraient interdites par les Réglementations Sanctions.

L'Emprunteur s'engage à respecter l'ensemble des Réglementations Sanctions et à ne pas utiliser, prêter, investir, ou mettre autrement à disposition le produit du prêt (i) dans un Pays Sanctionné ou (ii) d'une manière qui entraînerait une violation par l'Emprunteur des Réglementations Sanctions.

L'Emprunteur s'engage à informer sans délai le Prêteur ou l'établissement gestionnaire du Prêteur le cas échéant, de tout soupçon ou connaissance qu'il pourrait avoir sur le fait que l'une des personnes susmentionnées est en violation des Réglementations Sanctions.

19.6 Cession

L'Emprunteur ne pourra en aucun cas céder ni transférer l'un quelconque de ses droits ou de l'ensemble de ses droits ou obligations en vertu du présent contrat sans avoir au préalable obtenu l'accord écrit du Prêteur.

Le Prêteur pourra, après avoir informé l'Emprunteur, céder ou transférer tout ou partie des droits ou obligations découlant du présent contrat.

ARTICLE 20 DROITS ET FRAIS

L'Emprunteur prend à sa charge les droits et frais présents et futurs qui peuvent résulter du Contrat et notamment les frais de gestion et les commissions prévues à l'Article « Caractéristiques Financières de chaque Ligne du Prêt » et, le cas échéant, à l'Article « Commissions, pénalités et indemnités ».

CAISSE DES DÉPÔTS ET CONSIGNATIONS

Les frais de constitution des Garanties, de réalisation des formalités de publicité éventuelles et les frais liés à leur renouvellement seront supportés par l'Emprunteur.

Les impôts et taxes présents et futurs, de quelque nature que ce soit, et qui seraient la suite ou la conséquence du Prêt seront également acquittés par l'Emprunteur ou remboursés au Prêteur en cas d'avance par ce dernier, et définitivement supportés par l'Emprunteur.

ARTICLE 21 NOTIFICATIONS ET DONNÉES À CARACTÈRE PERSONNEL

Toutes les communications entre l'Emprunteur et le Prêteur (y compris les demandes de Prêt(s)) peuvent être effectuées soit par courriel soit via le site www.banquedesterritoires.fr par un représentant de l'Emprunteur dûment habilité. A cet égard, l'Emprunteur reconnaît que toute demande ou notification émanant de son représentant dûment habilité et transmise par courriel ou via le site indiqué ci-dessus l'engagera au même titre qu'une signature originale et sera considérée comme valable, même si, pour la bonne forme, une lettre simple de confirmation est requise.

Par ailleurs, l'Emprunteur est avisé que les informations résultant de la législation et de la réglementation concernant les données personnelles, et notamment, le règlement (UE) 2016/679 du 27 avril 2016 relatif à la protection des personnes physiques à l'égard du Traitement des Données à caractère personnel et à la libre circulation de ces Données, applicable à compter du 25 mai 2018 (ci-après, « le RGPD »), font l'objet d'une notice, consultable sur le site www.banquedesterritoires.fr/donnees-personnelles.

ARTICLE 22 ÉLECTION DE DOMICILE ET ATTRIBUTION DE COMPÉTENCE

Le Contrat est soumis au droit français.

Pour l'entière exécution des présentes et de leur suite, les Parties font élection de domicile, à leurs adresses ci-dessus mentionnées.

En cas de différends sur l'interprétation ou l'exécution des présentes, les Parties s'efforceront de trouver de bonne foi un accord amiable.

A défaut d'accord trouvé, tout litige sera soumis aux tribunaux compétents dans le ressort des juridictions du second degré de Paris.

Délibération au Conseil de l'Eurométropole de Strasbourg du jeudi 28 mars 2024

HABITAT DE L'ILL - Droit commun : prise de garantie de l'emprunt souscrit auprès de la Caisse des dépôts et consignations pour l'opération d'acquisition amélioration de 1 logement social financé en prêt locatif social (PLS), située à ILLKIRCH-GRAFFENSTADEN, 1 rue de la Bruyère.

Numéro E-2024-174

Un des objectifs du volet Habitat du PLUI de l'Eurométropole de Strasbourg est le développement de l'offre de logements locatifs sociaux, avec le maintien d'une production annuelle pour répondre à l'ensemble des besoins, de 1 100 logements par an.

Afin de maintenir cette production, l'emprunt constitue le mode de financement principal des investissements locatifs sociaux. La capacité des bailleurs sociaux à proposer des loyers bas pour des logements de qualité repose sur l'utilisation de sources de financement qui limitent le coût de l'emprunt.

Le premier financeur du logement social est donc la Caisse des dépôts et consignations, habilitée à prêter aux bailleurs sociaux sur la ressource des fonds d'épargne pour financer la construction des logements sociaux.

En complément des prêts de la Caisse des dépôts et consignations, l'Eurométropole de Strasbourg vient en appui des actions menées par les bailleurs sociaux en garantissant les emprunts qu'ils contractent auprès de la Caisse des dépôts et consignations.

Ainsi, en accordant sa caution aux bailleurs sociaux dans un but d'intérêt public local, la Collectivité facilite les emprunts, leur évite des surcoûts financiers et assure à l'organisme prêteur le remboursement des sommes empruntées en cas de défaillance du bailleur social.

Dans ce cadre, la Société coopérative habitation loyer modéré « Habitat de l'III » souhaite réaliser une opération d'acquisition amélioration de 1 logement social située à ILLKIRCH-GRAFFENSTADEN – 1 rue de la Bruyère, dont 1 logement financé en prêt locatif social (PLS).

Le bailleur, la Société coopérative habitation loyer modéré « Habitat de l'III », souhaite bénéficier d'un prêt d'un montant de 422 000 € (quatre cent vingt-deux mille euros) pour finaliser cette opération.

Les caractéristiques de l'opération et son plan de financement sont joints en annexe (annexe 1).

L'Eurométropole de Strasbourg est sollicitée pour l'octroi de sa garantie à l'emprunt d'un montant total de 422 000 € (quatre cent vingt-deux mille euros) contracté auprès de la Caisse des dépôts et consignations pour la réalisation de l'opération.

La réservation en contrepartie de cette garantie d'emprunt des logements au titre du contingent de l'Eurométropole de Strasbourg se fera sur la base du nombre global de logements garantis par délibération au bailleur sur l'année (10 % du nombre de logements pour les opérations de construction neuve).

Ce droit de réservation n'est en aucun cas opposable à la Caisse des dépôts et consignations.

Je vous demande de bien vouloir adopter le projet de délibération suivant :

Le Conseil

vu la délibération du Conseil de l'Eurométropole de Strasbourg du 26 juin 2015 concernant l'extension des garanties d'emprunts accordées par l'Eurométropole de Strasbourg aux opérations de logements sociaux vu le Code général des collectivités territoriales, et notamment les articles L 5111-4, L 5215-1 et suivants du Code général des collectivités territoriales vu les articles 2298 et 2305 du Code civil

vu la décision de subvention de l'Etat au titre du droit commun en date du 18 août 2022 vu le contrat de prêt n°153646 en annexe signé entre la Société coopérative habitation loyer modéré « Habitat de l'III » ci-après l'Emprunteur et la Caisse des dépôts et consignations sur proposition de la Commission plénière après en avoir délibéré

approuve

pour l'opération d'acquisition amélioration de 1 logement financé en prêt locatif social située à ILLKIRCH-GRAFFENSTADEN – 1 rue de la Bruyère, l'octroi de la garantie à hauteur de 100 % pour le remboursement d'un prêt d'un montant total de 422 000 € (quatre cent vingt-deux mille euros) souscrit par l'Emprunteur auprès de la Caisse des dépôts et consignations, selon les caractéristiques financières et aux charges et conditions du contrat de prêt n°153646 constitué de 3 lignes de prêt.

La garantie de la collectivité est accordée à hauteur de la somme en principal de 422 000 € (quatre cent vingt-deux mille euros) augmentée de l'ensemble des sommes pouvant être dues au titre du contrat de prêt.

Ledit contrat est joint en annexe et fait partie intégrante de la présente délibération.

La garantie de la collectivité est accordée pour la durée totale du contrat de prêt et jusqu'au complet remboursement de celui-ci et porte sur l'ensemble des sommes contractuellement dues par l'Emprunteur dont il ne se serait pas acquitté à la date d'exigibilité.

Sur notification de l'impayé par lettre recommandée de la Caisse des dépôts et consignations, la collectivité s'engage dans les meilleurs délais à se substituer à l'Emprunteur pour son paiement, en renonçant au bénéfice de discussion et sans jamais opposer le défaut de ressources nécessaires à ce règlement.

L'Eurométropole de Strasbourg s'engage pendant toute la durée du contrat de prêt à libérer, en cas de besoin, des ressources suffisantes pour couvrir les charges du prêt,

décide

le droit de réservation de 10 % du nombre de logements dont le calcul final se fera sur la base du volume global de logements ayant fait l'objet d'une délibération accordant une garantie d'emprunt de l'Eurométropole de Strasbourg durant l'année 2024,

Cette disposition n'est pas opposable à la Caisse des dépôts et consignations.

autorise

la Présidente, ou son-sa représentant-e à signer toute convention avec la Société coopérative habitation loyer modéré « Habitat de l'Ill », en application de la présente délibération (la convention de réservation de logements locatifs sociaux en contrepartie de la garantie des emprunts n'est pas opposable à la Caisse des dépôts et consignations en cas de mise en jeu de la garantie).

**Adopté le 28 mars 2024
par le Conseil de l'Eurométropole de Strasbourg**

**Rendu exécutoire après
transmission au contrôle de légalité préfectoral
le 4 avril 2024**

(Accusé de réception N°067-246700488-20240328-165607-DE-1-1)

**et publication sur le site Internet www.strasbourg.eu
le 4 avril 2024**

Bailleur : HABITAT DE L'ILL

Numéro de référence

2022-055

Logements ordinaires	Nombre de Logements	Opération:	
	1	Intitulé	
		Adresse	1 Rue de la Bruyère
		Commune	Illkirch-Graffenstaden

Financement			Droit commun	
Type	Nombre Logements	Subvention Eurométropole	Demande de subvention	<input type="checkbox"/>
PLS	1		Garantie d'emprunt	<input checked="" type="checkbox"/>
			Organisme prêteur:	
			CDC	
Total subventions Eurométropole :		- €		

Description de l'opération	
Performance énergétique:	
Chauffage:	Individuel type: <input type="text" value="Gaz"/>

Détail de l'opération							
Financement	Type de logements	Nombre de logements	SH moyenne(m²)	SU moyenne(m²)	Charges prévisionnelles	Loyer mensuel moyen	
PLS	T6+	1	162,59	186,14		1 431,42 €	
			-	-		- €	
			-	-		- €	
			-	-		- €	
			-	-		- €	
			-	-		- €	
Total		1,00	162,59	186,14			

		Loyer mensuel au m²:		
Nombre de logements adaptés au handicap:	0	PLS	Individuel	7,69 €
Nombre de petits logements	0			
Détail des postes de charges:				
électricité partie commune, lavage désinfection poubelles, entretien VMC, entretien parties communes, entretien voies/espaces verts, taxes enlèvement ordures ménagères, Eau froide avec compteur - individualisation, chauffage individuel gaz				

Ratios			
Charges immobilières	496 800,00 € / logement	prix au m² de SH	3 062,30 €
Cout des travaux	1 000,00 € / logement	prix au m² de SU	2 674,87 €
Montant de la TVA	100,00 € / logement		

Plan de financement (€ TTC)		DEPENSES		RECETTES	
Charges immobilières	496 800,00 €	99,78%	Subventions	0,00 €	0,00%
Cout des travaux	1 000,00 €	0,20%	ETAT	0,00 €	0,00%
Montant de la TVA	100,00 €	0,02%	Eurométropole	- €	0,00%
			Autre	- €	0,00%
			Emprunts	422 000,00 €	84,76%
			Prêt PLS Foncier	149 000,00 €	29,93%
			Prêt PLS Construction	104 000,00 €	20,89%
			Prêt PLS Complémentaire	169 000,00 €	33,94%
			Fonds propres	75 900,00 €	15,24%
Total	497 900,00 €	100,00%	Total	497 900,00 €	100,00%

CAISSE DES DÉPÔTS ET CONSIGNATIONS

Magali DEBATTE
CAISSE DES DÉPÔTS ET CONSIGNATIONS
Signé électroniquement le 21/11/2023 20:01:37

Laurent Kohler
DIRECTEUR GENERAL
SOC COOP HABITATION LOYER MODERE
Signé électroniquement le 24/11/2023 11 07 :56

CONTRAT DE PRÊT

N° 153646

Entre

SOC COOP HABITATION LOYER MODERE - n° 000237517

Et

LA CAISSE DES DÉPÔTS ET CONSIGNATIONS

CAISSE DES DÉPÔTS ET CONSIGNATIONS

CONTRAT DE PRÊT

Entre

SOC COOP HABITATION LOYER MODERE, SIREN n°: 778770198, sis(e) 7 RUE QUINTENZ
BP 115 ILLKIRCH GRAFFENSTADEN 67403 ILLKIRCH CEDEX,

Ci-après indifféremment dénommé(e) « SOC COOP HABITATION LOYER MODERE » ou
« l'Emprunteur »,

DE PREMIÈRE PART,

et :

LA CAISSE DES DÉPÔTS ET CONSIGNATIONS, établissement spécial créé par la loi du 28
avril 1816, codifiée aux articles L. 518-2 et suivants du Code monétaire et financier, sise 56 rue
de Lille, 75007 PARIS,

Ci-après indifféremment dénommée « la Caisse des Dépôts », « la CDC » ou « le Prêteur »

DE DEUXIÈME PART,

Indifféremment dénommé(e)s « les Parties » ou « la Partie »

CAISSE DES DÉPÔTS ET CONSIGNATIONS

PRÉAMBULE

La Caisse des Dépôts et ses filiales constituent un groupe public au service de l'intérêt général et du développement économique du pays : la Caisse des Dépôts assure ses missions d'intérêt général en appui des politiques publiques, nationales et locales, notamment au travers de sa direction, la Banque des Territoires (ci-après « Banque des Territoires »).

La Banque des Territoires accompagne les grandes évolutions économiques et sociétales du pays. Ses priorités s'inscrivent en soutien des grandes orientations publiques au service de la croissance, de l'emploi et du développement économique et territorial du pays.

CAISSE DES DÉPÔTS ET CONSIGNATIONS

SOMMAIRE

ARTICLE 1	OBJET DU PRÊT	P.5
ARTICLE 2	PRÊT	P.5
ARTICLE 3	DURÉE TOTALE	P.5
ARTICLE 4	TAUX EFFECTIF GLOBAL	P.5
ARTICLE 5	DÉFINITIONS	P.6
ARTICLE 6	CONDITIONS DE PRISE D'EFFET ET DATE LIMITE DE VALIDITÉ DU CONTRAT	P.9
ARTICLE 7	CONDITIONS SUSPENSIVES AU VERSEMENT DE CHAQUE LIGNE DU PRÊT	P.10
ARTICLE 8	MISE À DISPOSITION DE CHAQUE LIGNE DU PRÊT	P.10
ARTICLE 9	CARACTÉRISTIQUES FINANCIÈRES DE CHAQUE LIGNE DU PRÊT	P.12
ARTICLE 10	DÉTERMINATION DES TAUX	P.13
ARTICLE 11	CALCUL ET PAIEMENT DES INTÉRÊTS	P.14
ARTICLE 12	AMORTISSEMENT ET REMBOURSEMENT DU CAPITAL	P.15
ARTICLE 13	RÈGLEMENT DES ÉCHÉANCES	P.15
ARTICLE 14	COMMISSIONS, PENALITES ET INDEMNITES	P.15
ARTICLE 15	DÉCLARATIONS ET ENGAGEMENTS DE L'EMPRUNTEUR	P.16
ARTICLE 16	GARANTIES	P.19
ARTICLE 17	REMBOURSEMENTS ANTICIPÉS ET LEURS CONDITIONS FINANCIÈRES	P.19
ARTICLE 18	RETARD DE PAIEMENT - INTÉRÊTS MORATOIRES	P.22
ARTICLE 19	DISPOSITIONS DIVERSES	P.22
ARTICLE 20	DROITS ET FRAIS	P.24
ARTICLE 21	NOTIFICATIONS ET DONNÉES À CARACTÈRE PERSONNEL	P.24
ARTICLE 22	ÉLECTION DE DOMICILE ET ATTRIBUTION DE COMPÉTENCE	P.24
ANNEXE	CONFIRMATION D'AUTORISATION DE PRÉLÈVEMENT AUTOMATIQUE	

L' ANNEXE EST UNE PARTIE INDISSOCIABLE DU PRÉSENT CONTRAT DE PRÊT

CAISSE DES DÉPÔTS ET CONSIGNATIONS

ARTICLE 1 OBJET DU PRÊT

Le présent Contrat est destiné au financement de l'opération Rue de la Bruyère AA PLS, Habitat inclusif, Acquisition - Amélioration de 1 logement situé 1 Rue de la Bruyère 67400 ILLKIRCH-GRAFFENSTADEN.

ARTICLE 2 PRÊT

Le Prêteur consent à l'Emprunteur qui l'accepte, un Prêt d'un montant maximum de quatre-cent-vingt-deux mille euros (422 000,00 euros) constitué de 3 Lignes du Prêt.

Ce Prêt est destiné au financement de l'opération visée à l'Article « Objet du Prêt » et selon l'affectation suivante :

- CPLS Complémentaire au PLS 2022, d'un montant de cent-soixante-neuf mille euros (169 000,00 euros) ;
- PLS PLSDD 2022, d'un montant de cent-quatre mille euros (104 000,00 euros) ;
- PLS foncier PLSDD 2022, d'un montant de cent-quarante-neuf mille euros (149 000,00 euros) ;

Le montant de chaque Ligne du Prêt ne pourra en aucun cas être dépassé et il ne pourra pas y avoir de fongibilité entre chaque Ligne du Prêt.

ARTICLE 3 DURÉE TOTALE

Le Contrat entre en vigueur suivant les dispositions de l'Article « Conditions de Prise d'Effet et Date Limite de Validité du Contrat » pour une durée totale allant jusqu'au paiement de la dernière échéance du Prêt. Le présent Contrat n'est en aucun cas susceptible de renouvellement ou reconduction tacite.

ARTICLE 4 TAUX EFFECTIF GLOBAL

Le Taux Effectif Global (TEG) ainsi que le taux de période applicable au Prêt, figurant à l'Article « Caractéristiques Financières de chaque Ligne du Prêt », sont donnés en respect des dispositions de l'article L. 313-4 du Code monétaire et financier.

Le TEG de chaque Ligne du Prêt est calculé pour leur durée totale sans remboursement anticipé, sur la base du taux d'intérêt initial auquel s'ajoutent les frais, commissions ou rémunérations de toute nature, directs ou indirects, nécessaires à l'octroi du Prêt.

L'Emprunteur reconnaît que, conformément à la réglementation en vigueur, le TEG susmentionné, calculé selon un mode proportionnel au taux de période établi à partir d'une période de mois normalisés et rapporté à une année civile, est fourni en tenant compte de l'ensemble des commissions, rémunérations et frais, dont les frais de garantie, supportés par l'Emprunteur et portés à la connaissance du Prêteur lors de l'instruction de chaque Ligne du Prêt.

L'Emprunteur reconnaît avoir procédé personnellement à toutes les estimations et investigations qu'il considère nécessaires pour apprécier le coût total de chaque Ligne du Prêt et reconnaît avoir obtenu tous les renseignements nécessaires de la part du Prêteur.

CAISSE DES DÉPÔTS ET CONSIGNATIONS

Pour l'avenir, le Prêteur et l'Emprunteur reconnaissent expressément pour chaque Ligne du Prêt que :

- le TEG du fait des particularités de taux notamment en cas de taux variable, ne peut être fourni qu'à titre indicatif ;
- le calcul est effectué sur l'hypothèse d'un unique Versement, à la date de signature du Contrat qui vaut, pour les besoins du calcul du TEG, date de début d'amortissement théorique du Prêt.

Toutefois, ce TEG indicatif ne saurait être opposable au Prêteur en cas de modification des informations portées à sa connaissance.

Les éventuels frais de garantie, visés ci-dessus, sont intégrés pour le calcul du TEG sur la base du montage de garantie prévu à l'Article « Garanties ».

ARTICLE 5 DÉFINITIONS

Pour l'interprétation et l'application du Contrat, les termes et expressions ci-après auront la signification suivante :

Les « Autorisations » désignent tout agrément, permis, certificat, autorisation, licence, approbation, notariation ou enregistrement.

Le « Contrat » désigne le présent Contrat de Prêt, son annexe et ses éventuels avenants.

La « Courbe de Taux de Swap Euribor » désigne la courbe formée par la structure par termes des Taux de Swap Euribor.

En cas d'absence de publication de ces taux pour une maturité donnée, la Courbe de Taux de Swap Euribor sera déterminée par interpolation linéaire réalisée à partir des Taux de Swap Euribor (taux swap « ask ») publiés pour une durée immédiatement inférieure et de ceux publiés pour une durée immédiatement supérieure.

La « Courbe de Taux de Swap Inflation » désigne la courbe formée par la structure par termes des Taux de Swap Inflation.

En cas d'absence de publication de ces taux pour une maturité donnée, la Courbe de Taux de Swap Inflation sera déterminée par interpolation linéaire réalisée à partir des Taux de Swap Inflation (taux swap « ask ») publiés pour une durée immédiatement inférieure et de ceux publiés pour une durée immédiatement supérieure.

La « Date de Début de la Phase d'Amortissement » correspond au premier jour du mois suivant la Date d'Effet du Contrat additionnée, dans le cas d'une Ligne du Prêt avec une Phase de Préfinancement, de la Durée de la Phase de Préfinancement.

Les « Dates d'Echéances » correspondent, pour une Ligne du Prêt, aux dates de paiement des intérêts et/ou de remboursement du capital pendant la Phase d'Amortissement.

Selon la périodicité choisie, la date des échéances est déterminée à compter de la Date de Début de la Phase d'Amortissement.

La « Date d'Effet » du Contrat est la date de réception, par le Prêteur, du Contrat signé par l'ensemble des Parties et ce, dès lors que la (ou les) condition(s) stipulée(s) à l'Article « Conditions de Prise d'Effet et Date Limite de Validité du Contrat » a (ont) été remplie(s).

CAISSE DES DÉPÔTS ET CONSIGNATIONS

La « Date Limite de Mobilisation » correspond à la date de fin de la Phase de Mobilisation d'une Ligne du Prêt et est fixée soit deux mois avant la date de première échéance si la Ligne du Prêt ne comporte pas de Phase de Préfinancement, soit au terme de la Durée de la Phase de Préfinancement si la Ligne du Prêt comporte une Phase de Préfinancement.

La « Durée de la Ligne du Prêt » désigne, pour chaque Ligne du Prêt, la durée comprise entre la Date de Début de la Phase d'Amortissement et la dernière Date d'Echéance.

La « Durée totale du Prêt » désigne la durée comprise entre le premier jour du mois suivant sa Date d'Effet et la dernière Date d'Echéance.

La « Durée de la Phase d'Amortissement de la Ligne du Prêt » désigne la durée comprise entre la Date de Début de la Phase d'Amortissement et la dernière Date d'Echéance.

La « Garantie » est une sûreté accordée au Prêteur qui lui permet d'obtenir le paiement de sa créance en cas de défaillance de l'Emprunteur.

La « Garantie publique » désigne l'engagement par lequel une collectivité publique accorde sa caution à l'Emprunteur en garantissant au Prêteur le remboursement de la Ligne du Prêt en cas de défaillance de sa part.

L'« Index » désigne, pour une Ligne du Prêt, l'Index de référence appliqué en vue de déterminer le taux d'intérêt.

L'« Index Livret A » désigne le taux du Livret A, exprimé sous forme de taux annuel, calculé par les pouvoirs publics sur la base de la formule en vigueur décrite à l'article 3 du règlement n°86-13 modifié du 14 mai 1986 du Comité de la Réglementation Bancaire et Financière relatif à la rémunération des fonds reçus par les établissements de crédit.

A chaque Révision de l'Index Livret A, l'Emprunteur aura la faculté de solliciter du Prêteur la communication des informations utiles concernant la nouvelle valeur applicable à la prochaine Date d'Echéance. En cas d'indisponibilité temporaire de l'Index, l'Emprunteur ne pourra remettre en cause la Consolidation de la Ligne du Prêt ou retarder le paiement des échéances. Celles-ci continueront à être appelées aux Dates d'Echéances contractuelles, sur la base du dernier Index publié et seront révisées lorsque les nouvelles modalités de révision seront connues.

Si le Livret A servant de base aux modalités de révision de taux vient à disparaître avant le complet remboursement du Prêt, de nouvelles modalités de révision seront déterminées par le Prêteur en accord avec les pouvoirs publics. Dans ce cas, tant que les nouvelles modalités de révision ne seront pas définies, l'Emprunteur ne pourra user de la faculté de rembourser par anticipation qu'à titre provisionnel ; le décompte de remboursement définitif sera établi dès détermination des modalités de révision de remplacement.

Le « Jour ouvré » désigne tout jour de la semaine autre que le samedi, le dimanche ou jour férié légal.

La « Ligne du Prêt » désigne la ligne affectée à la réalisation de l'opération ou à une composante de celle-ci. Elle correspond à un produit déterminé et donne lieu à l'établissement d'un tableau d'amortissement qui lui est propre. Son montant correspond à la somme des Versements effectués entre la Date d'Effet et la Date Limite de Mobilisation auquel sont ajoutés le cas échéant, pour une Ligne du Prêt avec une Phase de Préfinancement, les intérêts capitalisés liés aux Versements.

Le « Livret A » désigne le produit d'épargne prévu par les articles L. 221-1 et suivants du Code monétaire et financier.

CAISSE DES DÉPÔTS ET CONSIGNATIONS

Les « Normes en matière de lutte contre la corruption » signifient (i) l'ensemble des dispositions légales et réglementaires françaises relatives à la lutte contre la corruption, notamment celles contenues au titre III du livre IV du code pénal, à la section 3 du Chapitre II (« manquements au devoir de probité »), ainsi qu'à la section 1 du chapitre V (« corruption des personnes n'exerçant pas une fonction publique ») du titre IV, (ii) la loi n° 2016-1691 du 9 décembre 2016 relative à la transparence, à la lutte contre la corruption et à la modernisation de la vie économique, dite loi Sapin II ; (iii) les réglementations étrangères relatives à la lutte contre la corruption dans la mesure où celles-ci sont applicables.

Le « Pays Sanctionné » signifie tout pays ou territoire faisant l'objet, au titre des Réglementations Sanctions, de restrictions générales relatives aux exportations, importations, financements ou investissements.

La « Phase d'Amortissement pour une Ligne du Prêt sans Phase de Préfinancement » désigne, pour chaque Ligne du Prêt, la période débutant au premier jour du mois suivant la Date d'Effet, durant laquelle l'Emprunteur rembourse le capital prêté dans les conditions définies à l'Article « Règlement des Echéances », et allant jusqu'à la dernière Date d'Echéance.

La « Phase de Mobilisation pour une Ligne du Prêt sans Phase de Préfinancement » désigne la période débutant dix (10) Jours ouvrés après la Date d'Effet et s'achevant 2 mois avant la date de première échéance de la Ligne du Prêt. Durant cette phase, l'Emprunteur a la faculté d'effectuer des demandes de Versement.

Le « Prêt » désigne la somme mise à disposition de l'Emprunteur sous la forme d'une ou plusieurs Lignes du Prêt. Son montant ne peut pas excéder celui stipulé à l'Article « Prêt ».

Le « Prêt Locatif Social » (PLS) est destiné, selon les conditions prévues à l'article R. 331-17 du Code de la construction et de l'habitation, à l'acquisition, à la construction et à l'amélioration de logements locatifs sociaux.

Le « Complémentaire au Prêt Locatif Social » (CPLS) est un Prêt permettant de compléter le financement d'un Prêt Locatif Social (PLS) pour finaliser une opération, dans la limite de 49 % du coût total (minoré des fonds propres, subventions et Prêts divers).

La « Réglementation relative à la Lutte contre le Blanchiment de Capitaux et le Financement du Terrorisme (LCB-FT) » signifie (i) l'ensemble des dispositions légales et réglementaires françaises relatives à la lutte contre le blanchiment d'argent, notamment celles contenues au Livre III, titre II « Des autres atteintes aux biens » du Code pénal, et relatives à la lutte contre le financement du terrorisme, notamment celles contenues au Livre IV, Titre II « Du Terrorisme » du Code pénal ainsi que celles contenues au Livre V, Titre VI « Obligations relatives à la lutte contre le blanchiment des capitaux, le financement des activités terroristes, les loteries, jeux et paris prohibés et l'évasion et la fraude fiscale » du Code monétaire et financier et (ii) les réglementations étrangères relatives à la lutte contre le blanchiment d'argent et le financement du terrorisme dans la mesure où celles-ci sont applicables.

La « Réglementation Sanctions » signifie les mesures restrictives adoptées, administrées, imposées ou mises en oeuvre par le Conseil de Sécurité des Nations Unies et/ou l'Union Européenne et/ou la République Française au travers de la Direction Générale du Trésor (DGT) et/ou le gouvernement américain au travers de l'Office of Foreign Assets Control (OFAC) du Trésor américain et/ou toute autre autorité équivalente prononçant des mesures restrictives, dans la mesure où celles-ci sont applicables.

CAISSE DES DÉPÔTS ET CONSIGNATIONS

La « Révision » consiste à prendre en compte la nouvelle valeur de l'Index de référence selon les modalités de révision ci-dessous :

La « Double Révisabilité Limitée » (DL) signifie que, pour une Ligne du Prêt, le taux d'intérêt actuariel annuel et le taux de progressivité des échéances sont révisés en cas de variation de l'Index. Toutefois, le taux de progressivité des échéances ne peut être inférieur à son taux plancher.

Le « Taux de Swap Euribor » désigne à un moment donné, en euro et pour une maturité donnée, le taux fixe in fine qui sera échangé contre l'Index Euribor par référence aux taux composites Bloomberg pour la Zone euro disponibles pour les maturités allant de 1 à 50 ans (taux swap « ask »), tels que publiés sur les pages Bloomberg accessibles à l'aide de la fonction <IRSB>, ou en cas de cessation de publication sur ces pages, toutes autres pages Bloomberg ou Thomson Reuters ou d'autres contributeurs financiers agréés qui seraient notifiées par le Prêteur à l'Emprunteur.

Le « Taux de Swap Inflation » désigne, à un moment donné et pour une maturité donnée, le taux (exprimé en pourcentage ou en points de base par an) fixe zéro coupon (déterminé lors de la conclusion d'un contrat de swap) qui sera échangé contre l'inflation cumulée sur la durée du swap, par référence aux taux London composites swap zéro coupon pour l'inflation hors tabac disponibles pour des maturités allant de 1 à 50 ans (taux swap « ask »), tels que publiés sur les pages Bloomberg accessibles à l'aide des codes <FRSWI1 Index> à <FRSWI50 Index>, ou en cas de cessation de publication sur ces pages, toutes autres pages Bloomberg ou Thomson Reuters ou d'autres contributeurs financiers agréés qui seraient notifiées par le Prêteur à l'Emprunteur.

La « Valeur de Marché de la Ligne du Prêt » désigne, pour une Ligne du Prêt, à une date donnée, la valeur actualisée de chacun des flux de Versements et de remboursements en principal et intérêts restant à courir.

Dans le cas d'un Index révisable ou variable, les échéances seront recalculées sur la base de scénarios déterminés :

- sur la Courbe de Taux de Swap Euribor dans le cas de l'Index Euribor ;
- sur la Courbe de Taux de Swap Inflation dans le cas de l'Index Inflation ;
- sur une combinaison des Courbes de Taux de Swap des indices de référence utilisés au sein des formules en vigueur, dans le cas des Index Livret A ou LEP.

Les échéances calculées sur la base du taux fixe ou des scénarios définis ci-dessus, sont actualisées sur la Courbe de Taux de Swap Euribor zéro coupon.

Les courbes utilisées sont celles en vigueur le jour du calcul des sommes dues.

Le « Versement » désigne, pour une Ligne du Prêt, la mise à disposition de l'Emprunteur de tout ou partie du montant en principal de la Ligne du Prêt.

ARTICLE 6 CONDITIONS DE PRISE D'EFFET ET DATE LIMITE DE VALIDITÉ DU CONTRAT

Le présent contrat et l'annexe devront être retournés signés au Prêteur

- soit par courrier : le Contrat devra alors être dûment complété, paraphé à chaque page et signé à la dernière page ;
- soit électroniquement via le site www.banquedesterritoires.fr si l'Emprunteur a opté pour la signature électronique : la signature sera alors apposée électroniquement sans qu'il soit besoin de parapher les pages.



CAISSE DES DÉPÔTS ET CONSIGNATIONS

Le contrat prendra effet à la date de réception du Contrat signé par l'ensemble des Parties et après réalisation, à la satisfaction du Prêteur, de la (ou des) condition(s) ci-après mentionnée(s).

A défaut de réalisation de cette (ou de ces) condition(s) à la date du 21/02/2024 le Prêteur pourra considérer le présent Contrat comme nul et non avenu.

La prise d'effet est subordonnée à la réalisation de la (ou des) condition(s) suivante(s) :

- la production de (ou des) acte(s) conforme(s) habilitant le représentant de l'Emprunteur à intervenir au présent contrat.

ARTICLE 7 CONDITIONS SUSPENSIVES AU VERSEMENT DE CHAQUE LIGNE DU PRÊT

Il est précisé que le Versement d'une Ligne du Prêt est subordonné au respect des dispositions suivantes :

- que l'autorisation de prélèvement soit retournée au Prêteur signée par un représentant de l'Emprunteur habilité ;
- qu'il n'y ait aucun manquement de l'Emprunteur à l'un quelconque des engagements prévus à l'Article « Déclarations et Engagements de l'Emprunteur » ;
- qu'aucun cas d'exigibilité anticipée, visé à l'Article « Remboursements Anticipés et Leurs Conditions Financières », ne soit survenu ou susceptible de survenir ;
- que l'Emprunteur ne soit pas en situation d'impayé, de quelque nature que ce soit, vis-à-vis du Prêteur ;
- que l'Emprunteur justifie au Prêteur l'engagement de l'opération financée tel que précisé à l'Article « Mise à Disposition de chaque Ligne du Prêt » ;
- que l'Emprunteur produise au Prêteur la (ou les) pièce(s) suivante(s) :
 - Garantie(s) conforme(s).
 - Contrat de prêt(s) signé de l'ensemble des parties

A défaut de réalisation des conditions précitées au moins dix (10) Jours ouvrés avant la date souhaitée pour le premier Versement, le Prêteur sera dans l'impossibilité de procéder au Versement des fonds à cette date.

ARTICLE 8 MISE À DISPOSITION DE CHAQUE LIGNE DU PRÊT

Chaque Ligne du Prêt est mise à disposition pendant la Phase de Mobilisation du Contrat. Les Versements sont subordonnés au respect de l'Article « Conditions Suspensives au Versement de chaque Ligne du Prêt », à la conformité et à l'effectivité de la (ou des) Garantie(s) apportée(s), ainsi qu'à la justification, par l'Emprunteur, de l'engagement de l'opération financée notamment par la production de l'ordre de service de démarrage des travaux, d'un compromis de vente ou de toute autre pièce préalablement agréée par le Prêteur.

Sous réserve des dispositions de l'alinéa précédent, un échéancier de Versements pour chaque Ligne du Prêt est proposé par le Prêteur à l'Emprunteur. Cet échéancier est positionné à la Date Limite de Mobilisation des fonds.

CAISSE DES DÉPÔTS ET CONSIGNATIONS

Le premier Versement est subordonné à la prise d'effet du Contrat et ne peut intervenir moins de dix (10) Jours ouvrés après la Date d'Effet et le dernier Versement doit intervenir avant la Date Limite de Mobilisation.

Il appartient à l'Emprunteur de s'assurer que l'échéancier de Versements correspond à l'opération financée ou de le modifier dans les conditions ci-après :

toute modification du ou des échéanciers de Versements doit être :

- soit adressée par l'Emprunteur au Prêteur par lettre parvenue au moins dix (10) Jours ouvrés avant la date de Versement prévue initialement,
- soit réalisée par l'Emprunteur directement sur le site : www.banquedesterritoires.fr en respectant un délai de trois (3) Jours ouvrés entre la date de demande et la nouvelle date de réalisation du Versement souhaitée.

Le Prêteur se réserve le droit de requérir de l'Emprunteur les justificatifs de cette modification de l'échéancier.

A la date limite de mobilisation de chaque Ligne du Prêt, si la somme des Versements est inférieure au montant de la Ligne du Prêt, le montant de la Ligne du Prêt sera ramené au montant effectivement versé dans les conditions figurant à l'Article « Caractéristiques Financières de chaque Ligne du Prêt ».

En cas de retard dans le déroulement de l'opération, l'Emprunteur s'engage à avertir le Prêteur et à adapter le ou les échéanciers de Versements prévisionnels aux besoins effectifs de décaissements liés à l'avancement des travaux.

Le Prêteur a la faculté, pour des raisons motivées, de modifier une ou plusieurs dates prévues à l'échéancier de Versements voire de suspendre les Versements, sous réserve d'en informer préalablement l'Emprunteur par courrier ou par voie électronique.

Les Versements sont domiciliés sur le compte dont l'intitulé exact est porté sur l'accusé de réception transmis à l'Emprunteur à la prise d'effet du Contrat.

L'Emprunteur a la faculté de procéder à un changement de domiciliation en cours de Versement du Prêt sous réserve d'en faire la demande au Prêteur, par lettre parvenue au moins vingt (20) Jours ouvrés avant la nouvelle date de réalisation du Versement.

Le Prêteur se réserve, toutefois, le droit d'agréeer les établissements teneurs des comptes ainsi que les catégories de comptes sur lesquels doivent intervenir les Versements.

CAISSE DES DÉPÔTS ET CONSIGNATIONS
ARTICLE 9 CARACTÉRISTIQUES FINANCIÈRES DE CHAQUE LIGNE DU PRÊT

Les caractéristiques financières de chaque Ligne du Prêt sont les suivantes :

Offre CDC				
Caractéristiques de la Ligne du Prêt	CPLS	PLS	PLS foncier	
Enveloppe	Complémentaire au PLS 2022	PLSDD 2022	PLSDD 2022	
Identifiant de la Ligne du Prêt	5536784	5536782	5536783	
Montant de la Ligne du Prêt	169 000 €	104 000 €	149 000 €	
Commission d'instruction	100 €	60 €	80 €	
Durée de la période	Annuelle	Annuelle	Annuelle	
Taux de période	4,11 %	4,11 %	4,11 %	
TEG de la Ligne du Prêt	4,11 %	4,11 %	4,11 %	
Phase d'amortissement				
Durée	40 ans	40 ans	50 ans	
Index ¹	Livret A	Livret A	Livret A	
Marge fixe sur index	1,11 %	1,11 %	1,11 %	
Taux d'intérêt ²	4,11 %	4,11 %	4,11 %	
Périodicité	Annuelle	Annuelle	Annuelle	
Profil d'amortissement	Échéance prioritaire (intérêts différés)	Échéance prioritaire (intérêts différés)	Échéance prioritaire (intérêts différés)	
Condition de remboursement anticipé volontaire	Indemnité actuarielle sur courbe SWAP (J-40)	Indemnité actuarielle sur courbe SWAP (J-40)	Indemnité actuarielle sur courbe SWAP (J-40)	
Modalité de révision	DL	DL	DL	
Taux de progressivité de l'échéance	0 %	0 %	0 %	
Taux plancher de progressivité des échéances	0 %	0 %	0 %	
Mode de calcul des intérêts	Equivalent	Equivalent	Equivalent	
Base de calcul des intérêts	30 / 360	30 / 360	30 / 360	

1 A titre purement indicatif et sans valeur contractuelle, la valeur de l'index à la date d'émission du présent Contrat est de 3 % (Livret A).

2 Le(s) taux indiqué(s) ci-dessus est (sont) susceptible(s) de varier en fonction des variations de l'Index de la Ligne du Prêt.

CAISSE DES DÉPÔTS ET CONSIGNATIONS

ARTICLE 10 DÉTERMINATION DES TAUX

MODALITÉS D'ACTUALISATION DU TAUX VARIABLE

A chaque variation de l'Index, l'Emprunteur aura la faculté de solliciter du Prêteur la communication des informations utiles concernant les nouvelles valeurs applicables à la prochaine Date d'Echéance de chaque Ligne du Prêt.

Selon les caractéristiques propres à chaque Ligne du Prêt, l'actualisation du (ou des) taux applicable(s) s'effectue selon les modalités de révisions ci-après.

Le taux d'intérêt et, le cas échéant, le taux de progressivité de l'échéance indiqués à l'Article « Caractéristiques Financières de chaque Ligne du Prêt », font l'objet d'une actualisation de leur valeur, à la Date d'Effet du Contrat, en cas de variation de l'Index.

Les valeurs actualisées sont calculées par application des formules de révision indiquées ci-après.

MODALITÉS DE RÉVISION DU TAUX VARIABLE

Pour chaque Ligne du Prêt révisée selon la modalité « Double Révisibilité Limitée » avec un plancher à 0 %, le taux d'intérêt actuariel annuel (I) et le taux annuel de progressivité (P) indiqués à l'Article « Caractéristiques Financières de chaque Ligne du Prêt » et actualisés, comme indiqué ci-dessus, sont révisés à la Date de Début de la Phase d'Amortissement puis à chaque Date d'Echéance de la Ligne du Prêt, dans les conditions ci-après définies :

- Le taux d'intérêt révisé (I') de la Ligne de Prêt est déterminé selon la formule : $I' = T + M$

où T désigne le taux de l'Index en vigueur à la date de Révision et M la marge fixe sur Index prévue à l'Article « Caractéristiques Financières de chaque Ligne du Prêt » en vigueur à la Date d'Echéance de la Ligne du Prêt.

Le taux ainsi calculé correspond au taux actuariel annuel pour la Durée de la Ligne du Prêt restant à courir. Il s'applique au capital restant dû et, le cas échéant, à la part des intérêts dont le règlement a été différé.

- Le taux annuel de progressivité révisé (P') des échéances, est déterminé selon la formule : $P' = (1+I) (1+P) / (1+I) - 1$

Si le résultat calculé selon la formule précédente est négatif, P' est alors égal à 0 %

Les taux révisés s'appliquent au calcul des échéances relatives à la Phase d'Amortissement restant à courir.

En tout état de cause, en Phase d'Amortissement ainsi qu'en Phase de Préfinancement éventuelle, le taux d'intérêt de chaque Ligne du Prêt ne saurait être négatif et le cas échéant sera ramené à 0 %.

SUBSTITUTION DE L'INDEX ET/OU AUTRE(S) INDICE(S) EN CAS DE DISPARITION DÉFINITIVE DE L'INDEX ET/OU AUTRE(S) INDICE(S)

L'Emprunteur reconnaît que les Index et les indices nécessaires à la détermination de la Courbe de Taux de Swap Euribor, de la Courbe de Taux de Swap Inflation et/ou le cas-échéant de la Courbe de Taux OAT sont susceptibles d'évoluer en cours d'exécution du présent Contrat.

CAISSE DES DÉPÔTS ET CONSIGNATIONS

En particulier,

- si un Index ou un indice nécessaire à la détermination de la Courbe de Taux de Swap Inflation, de la Courbe de Taux de Swap Euribor et/ou le cas-échéant de la Courbe de Taux OAT cesse d'être publié de manière permanente et définitive,

- s'il est publiquement et officiellement reconnu que ledit indice a cessé d'être représentatif du marché ou de la réalité économique sous-jacent qu'il entend mesurer ; ou

- si son administrateur fait l'objet d'une procédure de faillite ou de résolution ou d'un retrait d'agrément (ci-après désignés comme un « Événement »),

le Prêteur désignera l'indice qui se substituera à ce dernier à compter de la disparition effective de l'indice affecté par un Événement (ou à toute autre date antérieure déterminée par le Prêteur) parmi les indices de référence officiellement désignés ou recommandés, par ordre de priorité :

(1) par l'administrateur de l'indice affecté par un Événement ;

(2) en cas de non désignation d'un successeur dans l'administration de l'indice affecté par un Événement, par toute autorité compétente (en ce compris la Commission Européenne ou les pouvoirs publics) ; ou

(3) par tout groupe de travail ou comité mis en place ou constitué à la demande de l'une quelconque des entités visées au (1) ou au (2) ci-dessus comme étant le (ou les) indices de référence de substitution de l'indice affecté par un Événement, étant précisé que le Prêteur se réserve le droit d'appliquer ou non la marge d'ajustement recommandée.

Le Prêteur, agissant de bonne foi, pourra en outre procéder à certains ajustements relatifs aux modalités de détermination et de décompte des intérêts afin de préserver l'équilibre économique des opérations réalisées entre l'Emprunteur et le Prêteur.

En particulier, si l'Index Euribor est affecté par un Événement, le Prêteur pourra substituer au Taux de Swap Euribor le taux fixe in fine qui sera échangé contre l'indice de substitution choisi. L'indice de substitution et les éventuels ajustements y afférents seront notifiés à l'Emprunteur.

Afin de lever toute ambiguïté, il est précisé que le présent paragraphe (Substitution de l'Index – disparition permanente et définitive de l'Index et/ou autres indices) et l'ensemble de ses stipulations s'appliqueront mutatis mutandis à tout taux successeur de l'Index initial et/ou des autres indices initiaux qui serait à son tour affecté par un Événement.

ARTICLE 11 CALCUL ET PAIEMENT DES INTÉRÊTS

Les intérêts dus au titre de la période comprise entre deux Dates d'Echéances sont déterminés selon la ou les méthodes de calcul décrites ci-après.

Où (I) désigne les intérêts calculés à terme échu, (K) le capital restant dû au début de la période majoré, le cas échéant, du stock d'intérêts et (t) le taux d'intérêt annuel sur la période.

- Méthode de calcul selon un mode équivalent et une base « 30 / 360 » :

$$I = K \times [(1 + t)^{\text{"base de calcul"}} - 1]$$

La base de calcul « 30 / 360 » suppose que l'on considère que tous les mois comportent 30 jours et que l'année comporte 360 jours.

CAISSE DES DÉPÔTS ET CONSIGNATIONS

Pour chaque Ligne du Prêt, les intérêts seront exigibles selon les conditions ci-après.

Pour chaque Ligne du Prêt ne comportant pas de Phase de Préfinancement, les intérêts dus au titre de la première échéance seront déterminés prorata temporis pour tenir compte des dates effectives de Versement des fonds.

De la même manière, les intérêts dus au titre des échéances suivantes seront déterminés selon les méthodes de calcul ci-dessus et compte tenu des modalités définies à l'Article « Caractéristiques Financières de chaque Ligne du Prêt ».

ARTICLE 12 AMORTISSEMENT ET REMBOURSEMENT DU CAPITAL

Pour chaque Ligne du Prêt, l'amortissement du capital se fera selon le ou les profils d'amortissements ci-après.

Lors de l'établissement du tableau d'amortissement d'une Ligne du Prêt avec un profil « échéance prioritaire (intérêts différés) », les intérêts et l'échéance sont prioritaires sur l'amortissement de la Ligne du Prêt. Ce dernier se voit déduit et son montant correspond à la différence entre le montant de l'échéance et celui des intérêts.

La séquence d'échéance est fonction du taux de progressivité des échéances mentionnées aux Articles « Caractéristiques Financières de chaque Ligne du Prêt » et « Détermination des Taux ».

Si les intérêts sont supérieurs à l'échéance, alors la différence entre le montant des intérêts et de l'échéance constitue les intérêts différés. Le montant amorti au titre de la période est donc nul.

ARTICLE 13 RÈGLEMENT DES ÉCHÉANCES

L'Emprunteur paie, à chaque Date d'Echéance, le montant correspondant au remboursement du capital et au paiement des intérêts dus. Ce montant est déterminé selon les modalités définies à l'Article « Caractéristiques Financières de chaque Ligne du Prêt ».

Le tableau d'amortissement de chaque Ligne du Prêt indique le capital restant dû et la répartition des échéances entre capital et intérêts, et le cas échéant du stock d'intérêts, calculée sur la base d'un Versement unique réalisé en Date de Début de la Phase d'Amortissement.

Les paiements font l'objet d'un prélèvement automatique au bénéfice du Prêteur. Ce prélèvement est effectué conformément à l'autorisation reçue par le Prêteur à cet effet.

Les paiements sont effectués de sorte que les fonds parviennent effectivement dans les écritures comptables de la Caisse des Dépôts au plus tard le jour de l'échéance ou le premier jour ouvré suivant celui de l'échéance si ce jour n'est pas un jour ouvré.

ARTICLE 14 COMMISSIONS, PENALITES ET INDEMNITES

L'Emprunteur sera redevable, sauf exonération accordée par le Prêteur, pour une ou plusieurs Lignes du Prêt, d'une commission d'instruction de 0,06% (6 points de base) du montant de la Ligne du Prêt. Cette commission ne pourra excéder vingt mille euros (20 000 euros) et correspond au montant perçu par le Prêteur au titre des frais de dossier.

CAISSE DES DÉPÔTS ET CONSIGNATIONS

Selon la typologie du dossier, elle viendra minorer le premier Versement fait par le Prêteur à l'Emprunteur ou fera l'objet d'une mise en recouvrement dans le mois suivant la prise d'effet du Contrat. Elle restera définitivement acquise au Prêteur, même si la Ligne du Prêt n'est que partiellement mobilisée. Son montant est prévu à l'Article « Caractéristiques Financières de chaque Ligne du Prêt ».

Ladite commission d'instruction sera également due par l'Emprunteur si à l'issue de la Phase de Mobilisation aucun Versement n'a été effectué.

ARTICLE 15 DÉCLARATIONS ET ENGAGEMENTS DE L'EMPRUNTEUR

15.1 Déclarations de l'Emprunteur :

L'Emprunteur déclare et garantit au Prêteur :

- avoir pris connaissance de ses obligations prévues à l'article 1112-1 du Code civil et avoir échangé à cette fin avec le Prêteur toutes les informations qu'il estimait, au regard de leur importance, déterminantes pour le consentement de l'autre Partie ;
- avoir pris connaissance de toutes les dispositions et pièces formant le Contrat et les accepter ;
- qu'il a la capacité de conclure et signer le Contrat auquel il est Partie, ayant obtenu toutes les autorisations nécessaires à cet effet, ainsi que d'exécuter les obligations qui en découlent ;
- qu'il renonce expressément à bénéficier d'un délai de rétractation à compter de la conclusion du contrat ;
- qu'il a une parfaite connaissance et compréhension des caractéristiques financières et des conditions de remboursement du Prêt et qu'il reconnaît avoir obtenu de la part du Prêteur, en tant que de besoin, toutes les informations utiles et nécessaires ;
- la conformité des décisions jointes aux originaux et rendues exécutoires ;
- la sincérité des documents transmis et notamment de la certification des documents comptables fournis et l'absence de toute contestation à leur égard ;
- qu'il n'est pas en état de cessation de paiement et ne fait l'objet d'aucune procédure collective ;
- qu'il n'a pas déposé de requête en vue de l'ouverture d'une procédure amiable le concernant ;
- l'absence de recours de quelque nature que ce soit à l'encontre de l'opération financée ;



CAISSE DES DÉPÔTS ET CONSIGNATIONS

15.2 Engagements de l'Emprunteur :

Sous peine de déchéance du terme de remboursement du Prêt, l'Emprunteur s'engage à :

- affecter les fonds exclusivement au projet défini à l'Article « Objet du Prêt » du Contrat. Cependant, l'utilisation des fonds par l'Emprunteur pour un objet autre que celui défini à l'Article précité ne saurait en aucun cas engager la responsabilité du Prêteur ;
- rembourser le Prêt aux Dates d'Echéances convenues ;
- assurer les immeubles, objet du présent financement, contre l'incendie et à présenter au Prêteur un exemplaire des polices en cours à première réquisition ;
- ne pas consentir, sans l'accord préalable du Prêteur, de Garantie sur le foncier et les immeubles financés, pendant toute la durée de remboursement du Prêt, à l'exception de celles qui pourraient être prises, le cas échéant, par le(s) garant(s) en contrepartie de l'engagement constaté par l'Article « Garanties » du Contrat ;
- obtenir tous droits immobiliers, permis et Autorisations nécessaires, s'assurer et /ou faire en sorte que celles-ci nécessaires ou requises pour réaliser l'opération sont délivrées et maintenues en vigueur ;
- justifier du titre définitif conforme conférant les droits réels immobiliers pour l'opération financée dans les cas où celui-ci n'a pas été préalablement transmis et conserver, sauf accord préalable écrit du Prêteur, la propriété de tout ou partie significative des biens financés par le Prêt ;
- souscrire et maintenir, le cas échéant, pendant toute la durée du chantier et jusqu'à l'achèvement des ouvrages financés par le Prêteur, une police d'assurance tous risques chantier, pour son compte et celui de tous les intervenants à la construction, garantissant les ouvrages en cours de construction contre tous dommages matériels, ainsi que la responsabilité de l'Emprunteur comme de tous les intervenants pour tous dommages aux avoisinants ou aux existants ;
- entretenir, réparer et renouveler les actifs utilisés dans le cadre de l'opération ;
- apporter, le cas échéant, les fonds propres nécessaires à l'équilibre financier de l'opération ;
- informer, le cas échéant, préalablement (et au plus tard dans le mois précédant l'évènement) le Prêteur et obtenir son accord sur tout projet :
 - de transformation de son statut, ou de fusion, absorption, scission, apport partiel d'actif, transfert universel de patrimoine ou toute autre opération assimilée ;
 - de modification relative à son actionnariat de référence et à la répartition de son capital social telle que cession de droits sociaux ou entrée au capital d'un nouvel associé/actionnaire ;
 - de signature ou modification d'un pacte d'associés ou d'actionnaires, et plus spécifiquement s'agissant des SA d'HLM au sens des dispositions de l'article L.422-2-1 du Code de la construction et de l'habitation ;
- maintenir, pendant toute la durée du Contrat, la vocation sociale de l'opération financée et justifier du respect de cet engagement par l'envoi, au Prêteur, d'un rapport annuel d'activité ;
- produire à tout moment au Prêteur, sur sa demande, les documents financiers et comptables des trois derniers exercices clos ainsi que, le cas échéant, un prévisionnel budgétaire ou tout ratio financier que le Prêteur jugera utile d'obtenir ;

CAISSE DES DÉPÔTS ET CONSIGNATIONS

- fournir à la demande du Prêteur, les pièces attestant de la réalisation de l'objet du financement visé à l'Article « Objet du Prêt », ainsi que les documents justifiant de l'obtention de tout financement permettant d'assurer la pérennité du caractère social de l'opération financée ;
- fournir au Prêteur, dans les deux années qui suivent la date d'achèvement des travaux, le prix de revient définitif de l'opération financée par le Prêt ;
- tenir des écritures comptables de toutes les transactions financières et dépenses faites dans le cadre de l'opération financée et conserver lesdits livres comptables ;
- fournir, soit sur sa situation, soit sur les projets financés, tout renseignement et document budgétaire ou comptable à jour que le Prêteur peut être amené à lui réclamer notamment, une prospective actualisée mettant en évidence sa capacité à moyen et long terme à faire face aux charges générées par le projet, et à permettre aux représentants du Prêteur de procéder à toutes vérifications qu'ils jugeraient utiles ;
- informer, le cas échéant, le Prêteur sans délai, de toute décision tendant à déférer les délibérations de l'assemblée délibérante de l'Emprunteur autorisant le recours au Prêt et ses modalités devant toute juridiction, de même que du dépôt de tout recours à l'encontre d'un acte détachable du Contrat ;
- informer, le cas échéant, le Prêteur, sans délai, de l'ouverture d'une procédure amiable à sa demande ou de l'ouverture d'une procédure collective à son égard, ainsi que de la survenance de toute procédure précontentieuse, contentieuse, arbitrale ou administrative devant toute juridiction ou autorité quelconque ;
- informer préalablement, le cas échéant, le Prêteur de tout projet de nantissement de ses parts sociales ou actions ;
- informer, dès qu'il en a connaissance, le Prêteur de la survenance de tout évènement visé à l'article « Remboursements Anticipés et Leurs Conditions Financières » ;
- informer le Prêteur dès qu'il en a connaissance, de tout évènement susceptible de retarder le démarrage de l'opération financée, d'en suspendre momentanément ou durablement voire d'en annuler la réalisation, ou d'en modifier le contenu ;
- informer le Prêteur de la date d'achèvement des travaux, par production de la déclaration ad hoc, dans un délai maximum de trois mois à compter de celle-ci ;
- respecter les dispositions réglementaires applicables aux logements locatifs sociaux et transmettre au Prêteur, en cas de réalisation de logements locatifs sociaux sur le(s) bien(s) immobilier(s) financé(s) au moyen du Prêt, la décision de subvention ou d'agrément ouvrant droit à un financement de la Caisse des Dépôts ou d'un établissement de crédit ayant conclu une convention avec celle-ci ;
- rembourser la Ligne du Prêt CPLS octroyée par le Prêteur, en complément du financement de l'opération objet du présent Prêt, dans le cas où la Ligne du Prêt PLS ferait l'objet d'un remboursement anticipé, total ou partiel, volontaire ou obligatoire.

CAISSE DES DÉPÔTS ET CONSIGNATIONS

ARTICLE 16 GARANTIES

Le remboursement du capital et le paiement des intérêts ainsi que toutes les sommes contractuellement dues ou devenues exigibles au titre du présent contrat sont garantis comme suit :

Type de Garantie	Dénomination du garant / Désignation de la Garantie	Quotité Garantie (en %)
Collectivités locales	L'EUROMETROPOLE DE STRASBOURG	100,00

Le Garant du Prêt s'engage, pendant toute la durée du Prêt, au cas où l'Emprunteur, pour quelque motif que ce soit, ne s'acquitterait pas de toutes sommes contractuellement dues ou devenues exigibles, à en effectuer le paiement en ses lieu et place et sur simple demande du Prêteur, sans pouvoir exiger que celui-ci discute au préalable les biens de l'Emprunteur défaillant.

L'engagement de ce dernier porte sur la totalité du Prêt contracté par l'Emprunteur.

ARTICLE 17 REMBOURSEMENTS ANTICIPÉS ET LEURS CONDITIONS FINANCIÈRES

Tout remboursement anticipé devra être accompagné du paiement, le cas échéant, des intérêts différés correspondants. Ce montant sera calculé au prorata des capitaux remboursés en cas de remboursement partiel.

Tout remboursement anticipé doit être accompagné du paiement des intérêts courus contractuels correspondants.

Le paiement des intérêts courus sur les sommes ainsi remboursées par anticipation, sera effectué dans les conditions définies à l'Article « Calcul et Paiement des Intérêts ».

Le remboursement anticipé partiel ou total du Prêt, qu'il soit volontaire ou obligatoire, donnera lieu, au règlement par l'Emprunteur d'une indemnité dont les modalités de calcul sont détaillées selon les différents cas, au sein du présent Article.

L'indemnité perçue par le Prêteur est destinée à compenser le préjudice financier résultant du remboursement anticipé du Prêt avant son terme, au regard de la spécificité de la ressource prêtée et de son remplacement sur les marchés financiers.

L'Emprunteur reconnaît avoir été informé des conditions financières des remboursements anticipés et en accepte les dispositions.

17.1 REMBOURSEMENTS ANTICIPÉS VOLONTAIRES

17.1.1 Conditions des demandes de remboursements anticipés volontaires

Pour chaque Ligne du Prêt comportant une indemnité actuarielle, dont les modalités de calculs sont stipulées ci-après, l'Emprunteur a la faculté d'effectuer, en Phase d'amortissement, des remboursements anticipés volontaires totaux ou partiels à chaque Date d'Echéance moyennant un préavis de quarante cinq (45) jours calendaires avant la date de remboursement anticipé volontaire souhaitée. Les remboursements anticipés volontaires sont pris en compte pour l'échéance suivante si le Versement effectif des sommes est constaté dans les écritures comptables de la Caisse des Dépôts au moins deux mois avant cette échéance.

La date du jour de calcul des sommes dues est fixée quarante (40) jours calendaires avant la date de remboursement anticipé volontaire souhaitée.

CAISSE DES DÉPÔTS ET CONSIGNATIONS

Toute demande de remboursement anticipé volontaire notifiée conformément à l'Article « Notifications » doit indiquer, pour chaque Ligne du Prêt, la date à laquelle doit intervenir le remboursement anticipé volontaire, le montant devant être remboursé par anticipation et préciser la (ou les) Ligne(s) du Prêt sur laquelle (ou lesquelles) ce(s) remboursement(s) anticipé(s) doit(doivent) intervenir.

Le Prêteur lui adressera, trente cinq (35) jours calendaires avant la date souhaitée pour le remboursement anticipé volontaire, le montant de l'indemnité de remboursement anticipé volontaire calculé selon les modalités détaillées ci-après au présent article.

L'Emprunteur devra confirmer le remboursement anticipé volontaire par courriel ou par télécopie, selon les modalités définies à l'Article « Notifications », dans les cinq (5) jours calendaires qui suivent la réception du calcul de l'indemnité de remboursement anticipé volontaire.

Sa confirmation vaut accord irrévocable des Parties sur le montant total du remboursement anticipé volontaire et du montant de l'indemnité.

17.1.2 Conditions financières des remboursements anticipés volontaires

Les conditions financières des remboursements anticipés volontaires définies ci-dessous et applicables à chaque Ligne du Prêt sont détaillées à l'Article « Caractéristiques Financières de chaque Ligne du Prêt ».

Durant la Phase d'Amortissement, les remboursements anticipés volontaires donnent également lieu à la perception, par le Prêteur, d'une indemnité actuarielle dont le montant sera égal à la différence, uniquement lorsque celle-ci est positive, entre la « Valeur de Marché de la Ligne du Prêt » et le montant du capital remboursé par anticipation, augmenté des intérêts courus non échus dus à la date du remboursement anticipé.

En cas de remboursement anticipé partiel, les échéances ultérieures sont recalculées, par application des caractéristiques en vigueur à la date du remboursement, sur la base, d'une part, du capital restant dû majoré, le cas échéant, des intérêts différés correspondants et, d'autre part, de la durée résiduelle du Prêt.

17.2 REMBOURSEMENTS ANTICIPÉS OBLIGATOIRES

17.2.1 Premier cas entraînant un remboursement anticipé obligatoire

Toutes sommes contractuellement dues au Prêteur au titre du Contrat deviendront immédiatement exigibles en cas de :

- tout impayé à Date d'Echéance, ces derniers entraineront également l'exigibilité d'intérêts moratoires ;
- perte par l'Emprunteur de sa qualité le rendant éligible au Prêt ;
- dévolution du bien financé à une personne non éligible au Prêt et/ou non agréée par le Prêteur en raison de la dissolution, pour quelque cause que ce soit, de l'organisme Emprunteur ;
- vente de logement faite par l'Emprunteur au profit de personnes morales ne contractualisant pas avec la Caisse des Dépôts pour l'acquisition desdits logements ;
- non respect par l'Emprunteur des dispositions légales et réglementaires applicables aux logements locatifs sociaux ;

CAISSE DES DÉPÔTS ET CONSIGNATIONS

- non utilisation des fonds empruntés conformément à l'objet du Prêt tel que défini à l'Article «Objet du Prêt» du Contrat ;
- non respect de l'un des engagements de l'Emprunteur énumérés à l'Article « Déclarations et Engagements de l'Emprunteur », ou en cas de survenance de l'un des événements suivants :
 - dissolution, liquidation judiciaire ou amiable, plan de cession de l'Emprunteur ou de l'un des associés de l'Emprunteur dans le cadre d'une procédure collective ;
 - la(les) Garantie(s) octroyée(s) dans le cadre du Contrat, a(ont) été rapportée(s), cesse(nt) d'être valable(s) ou pleinement efficace(s), pour quelque cause que ce soit.
- Fausse déclaration de l'Emprunteur ayant permis d'obtenir l'octroi du Prêt ;

Les cas de remboursements anticipés obligatoires ci-dessus donneront lieu au paiement par l'Emprunteur d'une pénalité égale à 7 % du montant total des sommes exigibles par anticipation.

17.2.2 Deuxième cas entraînant un remboursement anticipé obligatoire

Toutes sommes contractuellement dues au Prêteur au titre du Contrat deviendront immédiatement exigibles dans les cas suivants :

- cession, démolition ou destruction du bien immobilier financé par le Prêt, sauf dispositions législatives ou réglementaires contraires ou renonciation expresse du Prêteur ;
- transfert, démembrement ou extinction, pour quelque motif que ce soit, des droits réels immobiliers détenus par l'Emprunteur sur le bien financé ;
- action judiciaire ou administrative tendant à modifier ou à annuler les autorisations administratives nécessaires à la réalisation de l'opération ;
- modification du statut juridique, du capital (dans son montant ou dans sa répartition), de l'actionnaire de référence, du pacte d'actionnaires ou de la gouvernance de l'Emprunteur, n'ayant pas obtenu l'accord préalable du Prêteur ;
- nantissement des parts sociales ou actions de l'Emprunteur.

Les cas de remboursements anticipés obligatoires ci-dessus donneront lieu au paiement par l'Emprunteur d'une indemnité égale à un semestre d'intérêts sur les sommes remboursées par anticipation, calculée au taux du Prêt en vigueur à la date du remboursement anticipé.

17.2.3 Troisième cas entraînant un remboursement anticipé obligatoire

L'Emprunteur s'oblige, au plus tard dans les deux (2) années qui suivent la date de déclaration d'achèvement des travaux ou dans l'année qui suit l'élaboration de la fiche de clôture d'opération, à rembourser les sommes trop perçues, au titre du Contrat, lorsque :

- le montant total des subventions obtenues est supérieur au montant initialement mentionné dans le plan de financement de l'opération ;
- le prix de revient définitif de l'opération est inférieur au prix prévisionnel ayant servi de base au calcul du montant du Prêt.

CAISSE DES DÉPÔTS ET CONSIGNATIONS

A défaut de remboursement dans ces délais une indemnité, égale à celle perçue en cas de remboursements anticipés volontaires, sera due sur les sommes trop perçues remboursées par anticipation.

Donnent lieu au seul paiement des intérêts contractuels courus correspondants, les cas de remboursements anticipés suivants :

- vente de logement faite par l'Emprunteur au profit de personnes physiques ;
- vente de logement faite par l'Emprunteur au profit de personnes morales contractualisant avec la Caisse des Dépôts, dans les conditions d'octroi de cette dernière, pour l'acquisition desdits logements ;
- démolition pour vétusté et/ou dans le cadre de la politique de la ville (Zone ANRU).

ARTICLE 18 RETARD DE PAIEMENT - INTÉRÊTS MORATOIRES

Toute somme due au titre de chaque Ligne du Prêt indexée sur Livret A, non versée à la date d'exigibilité, porte intérêt de plein droit, dans toute la mesure permise par la loi, à compter de cette date, au taux du Livret A majoré de 6 % (600 points de base).

La date d'exigibilité des sommes remboursables par anticipation s'entend de la date du fait générateur de l'obligation de remboursement, quelle que soit la date à laquelle ce fait générateur a été constaté par le Prêteur.

La perception des intérêts de retard mentionnés au présent article ne constituera en aucun cas un octroi de délai de paiement ou une renonciation à un droit quelconque du Prêteur au titre du Contrat.

Sans préjudice de leur exigibilité à tout moment, les intérêts de retard échus et non-payés seront capitalisés avec le montant impayé, s'ils sont dus pour au moins une année entière au sens de l'article 1343-2 du Code civil.

ARTICLE 19 DISPOSITIONS DIVERSES

19.1 Non renonciation

Le Prêteur ne sera pas considéré comme ayant renoncé à un droit au titre du Contrat ou de tout document s'y rapportant du seul fait qu'il s'abstient de l'exercer ou retarde son exercice.

L'exercice partiel d'un droit ne sera pas un obstacle à son exercice ultérieur, ni à l'exercice, plus généralement, des droits et recours prévus par toute réglementation.

19.2 Imprévision

Sans préjudice des autres stipulations du Contrat, chacune des Parties convient que l'application des dispositions de l'article 1195 du Code civil à ses obligations au titre du présent contrat est écartée et reconnaît qu'elle ne sera pas autorisée à se prévaloir des dispositions de l'article 1195 dudit code.

19.3 Nullité

Même si l'une des clauses ou stipulations du Contrat est réputée, en tout ou partie, nulle ou caduque, la validité du Contrat n'est pas affectée.

CAISSE DES DÉPÔTS ET CONSIGNATIONS

19.4 Lutte contre le Blanchiment de Capitaux et le Financement du Terrorisme (LCB-FT) et lutte anti-corruption (LAC)

L'Emprunteur déclare que lui-même, ses filiales, leurs représentants, mandataires sociaux, dirigeants ou représentants légaux et agents ou employés respectifs ne se sont comportés d'une manière susceptible d'enfreindre les Réglementations relatives à la lutte contre le blanchiment de capitaux, et de financement du terrorisme (LCB-FT), ou aux normes en matière de lutte anti-corruption (LAC) qui leur sont applicables.

En outre, l'Emprunteur a pris et maintient toutes les mesures nécessaires et a notamment adopté et met en oeuvre des procédures et lignes de conduite adéquates afin de prévenir toute violation de ces lois, réglementations et règles.

L'Emprunteur s'engage :

(i) à ne pas utiliser, directement ou indirectement, tout ou partie du produit du Prêt pour prêter, apporter ou mettre à disposition d'une quelconque manière ledit produit à toute personne ou entité ayant pour effet d'entraîner un non-respect des Réglementations relatives à la LCB-FT ou à la LAC.

(ii) à informer sans délai le Prêteur ou l'établissement gestionnaire du Prêteur le cas échéant, de toute plainte, action, procédure, mise en demeure ou investigation relative à une violation des lois et/ou réglementations en matière de LCB-FT ou de LAC concernant une des personnes susmentionnées.

En vertu des dispositions légales et réglementaires en vigueur relatives à LCB-FT et des sanctions pénales y attachées, le Prêteur a l'obligation de maintenir une connaissance actualisée de l'Emprunteur, de s'informer de l'identité véritable des personnes au bénéfice desquelles les opérations sont réalisées le cas échéant (bénéficiaires effectifs) et de s'informer auprès de l'Emprunteur lorsqu'une opération lui apparaît inhabituelle en raison notamment de ses modalités ou de son montant ou de son caractère exceptionnel. A ce titre, le Prêteur, ou l'établissement gestionnaire du Prêteur le cas échéant, sera notamment tenu de déclarer les sommes ou opérations pouvant provenir de toute infraction passible d'une peine privative de liberté supérieure à un an ou qui pourraient participer au financement du terrorisme.

Dans le respect des lois et réglementations en vigueur, pendant toute la durée du Contrat de Prêt, l'Emprunteur (i) est informé que, pour répondre à ses obligations légales, le Prêteur, ou l'établissement gestionnaire du Prêteur le cas échéant, met en oeuvre des traitements de surveillance ayant pour finalité la LCB-FT, (ii) s'engage à communiquer à première demande au Prêteur, ou à l'établissement gestionnaire du Prêteur le cas échéant, tout document ou information nécessaires aux fins de respecter toute obligation qui lui est imposée par toute disposition légale ou réglementaire relative à la LCB-FT, (iii) s'engage à ce que les informations communiquées soient exactes, complètes et à jour et (iv) reconnaît que l'effet des règles ou décisions des autorités françaises, internationales ou étrangères peuvent affecter, suspendre ou interdire la réalisation de certaines opérations.

19.5 Sanctions internationales

L'Emprunteur déclare que lui-même, ses filiales, leurs représentants, mandataires sociaux, dirigeants ou représentants légaux et agents ou employés respectifs (i) ne sont actuellement pas visés par les, ou soumis aux, Réglementations Sanctions, (ii) ne sont actuellement pas situés, organisés ou résidents dans un pays ou territoire qui est visé par ou soumis à, ou dont le gouvernement est visé par ou soumis à, l'une des Réglementations Sanctions et/ou (iii) ne sont pas engagés dans des activités qui seraient interdites par les Réglementations Sanctions.

L'Emprunteur s'engage à respecter l'ensemble des Réglementations Sanctions et à ne pas utiliser, prêter, investir, ou mettre autrement à disposition le produit du prêt (i) dans un Pays Sanctionné ou (ii) d'une manière qui entraînerait une violation par l'Emprunteur des Réglementations Sanctions.

CAISSE DES DÉPÔTS ET CONSIGNATIONS

L'Emprunteur s'engage à informer sans délai le Prêteur ou l'établissement gestionnaire du Prêteur le cas échéant, de tout soupçon ou connaissance qu'il pourrait avoir sur le fait que l'une des personnes susmentionnées est en violation des Réglementations Sanctions.

19.6 Cession

L'Emprunteur ne pourra en aucun cas céder ni transférer l'un quelconque de ses droits ou de l'ensemble de ses droits ou obligations en vertu du présent contrat sans avoir au préalable obtenu l'accord écrit du Prêteur.

Le Prêteur pourra, après avoir informé l'Emprunteur, céder ou transférer tout ou partie des droits ou obligations découlant du présent contrat.

ARTICLE 20 DROITS ET FRAIS

L'Emprunteur prend à sa charge les droits et frais présents et futurs qui peuvent résulter du Contrat et notamment les frais de gestion et les commissions prévues à l'Article « Caractéristiques Financières de chaque Ligne du Prêt » et, le cas échéant, à l'Article « Commissions, pénalités et indemnités ».

Les frais de constitution des Garanties, de réalisation des formalités de publicité éventuelles et les frais liés à leur renouvellement seront supportés par l'Emprunteur.

Les impôts et taxes présents et futurs, de quelque nature que ce soit, et qui seraient la suite ou la conséquence du Prêt seront également acquittés par l'Emprunteur ou remboursés au Prêteur en cas d'avance par ce dernier, et définitivement supportés par l'Emprunteur.

ARTICLE 21 NOTIFICATIONS ET DONNÉES À CARACTÈRE PERSONNEL

Toutes les communications entre l'Emprunteur et le Prêteur (y compris les demandes de Prêt(s)) peuvent être effectuées soit par courriel soit via le site www.banquedesterritoires.fr par un représentant de l'Emprunteur dûment habilité. A cet égard, l'Emprunteur reconnaît que toute demande ou notification émanant de son représentant dûment habilité et transmise par courriel ou via le site indiqué ci-dessus l'engagera au même titre qu'une signature originale et sera considérée comme valable, même si, pour la bonne forme, une lettre simple de confirmation est requise.

Par ailleurs, l'Emprunteur est avisé que les informations résultant de la législation et de la réglementation concernant les données personnelles, et notamment, le règlement (UE) 2016/679 du 27 avril 2016 relatif à la protection des personnes physiques à l'égard du Traitement des Données à caractère personnel et à la libre circulation de ces Données, applicable à compter du 25 mai 2018 (ci-après, « le RGPD »), font l'objet d'une notice, consultable sur le site www.banquedesterritoires.fr/donnees-personnelles.

ARTICLE 22 ÉLECTION DE DOMICILE ET ATTRIBUTION DE COMPÉTENCE

Le Contrat est soumis au droit français.

Pour l'entière exécution des présentes et de leur suite, les Parties font élection de domicile, à leurs adresses ci-dessus mentionnées.

CAISSE DES DÉPÔTS ET CONSIGNATIONS

En cas de différends sur l'interprétation ou l'exécution des présentes, les Parties s'efforceront de trouver de bonne foi un accord amiable.

A défaut d'accord trouvé, tout litige sera soumis aux tribunaux compétents dans le ressort des juridictions du second degré de Paris.

Délibération au Conseil de l'Eurométropole de Strasbourg du jeudi 28 mars 2024

HABITAT DE L'ILL - NPNRU : Prise de garantie de l'emprunt souscrit auprès de la Caisse des dépôts et consignations pour l'opération d'acquisition en VEFA (Vente en l'état futur d'achèvement) de 2 logements sociaux financés en Prêt locatif aidé d'intégration (PLAI), située à ILLKIRCH-GRAFFENSTADEN, 15 rue des Pierres.

Numéro E-2024-161

Afin de poursuivre la dynamique de transformation menée depuis 2005 sur sept quartiers, l'Eurométropole de Strasbourg s'est engagée avec ses partenaires depuis 2016 dans la mise en œuvre du nouveau programme national de renouvellement urbain (NPNRU) sur son territoire, à travers l'élaboration des projets urbains (études et concertation) et d'une convention pluriannuelle avec l'Agence nationale pour la rénovation urbaine (ANRU).

Le NPNRU constitue le plus grand projet urbain porté par la collectivité par son ampleur territorial¹, la population touchée (près de 54 000 habitants soit 11 % de la population de l'agglomération) et les moyens mobilisés. Ce projet a été approuvé au Conseil du 28 juin 2019 et du 27 septembre 2019 s'agissant des aides de la collectivité apportées sur le volet Habitat. L'ensemble a été traduit dans le cadre d'une convention générale 2019-2024, signée avec l'ANRU et les partenaires.

Pour mémoire, les projets urbains de chaque quartier prioritaire de la ville (QPV) prévoient des interventions multiples grâce à la réalisation programmée d'opérations de démolition, de requalification massive du parc existant, de résidentialisation des pieds d'immeubles et de reconstitution, conformément au règlement général de l'ANRU, qui précise que les projets de renouvellement urbain doivent garantir une reconstitution de l'offre de logements locatifs sociaux démolis, de manière à répondre aux besoins structurels en logements locatifs sociaux du territoire.

Afin de confirmer ces projets, l'emprunt constitue le mode de financement principal des investissements locatifs sociaux. La capacité des bailleurs sociaux à proposer des loyers bas pour des logements de qualité repose sur l'utilisation de sources de financement qui limitent le coût de l'emprunt.

¹ 7 quartiers prioritaires de la ville (QPV) répartis sur 5 communes : les Hirondelles à Lingolsheim, la cité des Ecrivains à Bischheim/Schiltigheim, la cité Libermann à Illkirch, Neuhof/Meinau, HautePierre, l'Elsau, et Cronembourg à Strasbourg.

Le premier financeur du logement social est donc la Caisse des dépôts et consignations, habilitée à prêter aux bailleurs sociaux sur la ressource des fonds d'épargne pour financer la construction des logements sociaux.

En complément des prêts de la Caisse des dépôts et consignations, l'Eurométropole de Strasbourg vient en appui des actions menées par les bailleurs sociaux en garantissant les emprunts qu'ils contractent auprès de la Caisse des dépôts et consignations.

Ainsi, en accordant sa caution aux bailleurs sociaux dans un but d'intérêt public local, la Collectivité facilite les emprunts, leur évite des surcoûts financiers et assure à l'organisme prêteur le remboursement des sommes empruntées en cas de défaillance du bailleur social.

Dans ce cadre, la Société coopérative habitation loyer modéré « Habitat de l'III » souhaite réaliser une opération d'acquisition en vente en l'état de futur achèvement (VEFA) de 2 logements locatifs sociaux financés en prêt locatif aidé d'intégration (PLAI) située à ILLKIRCH-GRAFFENSTADEN – 15 rue des Pierres.

La Société coopérative habitation loyer modéré « Habitat de l'III » souhaite bénéficier d'un prêt d'un montant de 156 500,00 € (cent cinquante-six mille cinq cents euros) pour finaliser cette opération.

L'Eurométropole de Strasbourg est sollicitée pour l'octroi de sa garantie à l'emprunt d'un montant total de 156 500,00 € (cent cinquante-six mille cinq cents euros) contracté auprès de la Caisse des dépôts et consignations pour la réalisation de l'opération.

La réservation en contrepartie de cette garantie d'emprunt des logements au titre du contingent de l'Eurométropole de Strasbourg se fera sur la base du nombre global de logements garantis par délibération au bailleur sur l'année (10 % du nombre de logements pour les opérations de construction neuve).

Ce droit de réservation n'est en aucun cas opposable à la Caisse des dépôts et consignations.

Je vous demande de bien vouloir adopter le projet de délibération suivant :

Le Conseil

*vu la délibération du 26 juin 2015 concernant l'extension des garanties d'emprunts accordées par l'Eurométropole de Strasbourg aux opérations de logements sociaux
vu la délibération du Conseil de l'Eurométropole de Strasbourg en date du 28 juin 2019 relative au projet de convention du NPNRU
vu la délibération du Conseil de l'Eurométropole de Strasbourg en date du 27 septembre 2019 relative au volet Habitat du NPNRU
vu la délibération du Conseil de l'Eurométropole de Strasbourg en date du 14 février 2020 relative au volet Habitat du NPNRU*

*vu les articles du Code général des collectivités territoriales et notamment les articles L 5111-4, L 5215-1 et suivants
vu les articles 2298 et 2305 du Code civil
vu la décision de financement initiale délivrée par l'Etat le 2 novembre 2023
vu le contrat de prêt N°154366 en annexe signé entre la Société coopérative habitation loyer modéré « Habitat de l'Ill »
ci-après l'Emprunteur; et la Caisse des dépôts et consignations
sur proposition de la Commission plénière
après en avoir délibéré*

approuve

l'octroi de la garantie à hauteur de 100 % pour le remboursement d'un prêt d'un montant total de 156 500,00 € (cent cinquante-six mille cinq cents euros) souscrit par l'Emprunteur auprès de la Caisse des dépôts et consignations, selon les caractéristiques financières et aux charges et conditions du contrat de prêt n°154366 constitué de 2 lignes du prêt.

La garantie de la collectivité est accordée à hauteur de la somme en principal de 156 500,00 € (cent cinquante-six mille cinq cents euros) augmentée de l'ensemble des sommes pouvant être dues au titre du contrat de prêt.

Ledit contrat est joint en annexe et fait partie intégrante de la présente délibération.

La garantie de la collectivité est accordée pour la durée totale du contrat de prêt et jusqu'au complet remboursement de celui-ci et porte sur l'ensemble des sommes contractuellement dues par l'Emprunteur dont il ne se serait pas acquitté à la date d'exigibilité.

Sur notification de l'impayé par lettre recommandée de la Caisse des dépôts et consignations, la collectivité s'engage dans les meilleurs délais à se substituer à l'Emprunteur pour son paiement, en renonçant au bénéfice de discussion et sans jamais opposer le défaut de ressources nécessaires à ce règlement.

L'Eurométropole de Strasbourg s'engage pendant toute la durée du contrat de prêt à libérer, en cas de besoin, des ressources suffisantes pour couvrir les charges de celui-ci ;

décide

le droit de réservation de 10 % du nombre de logements dont le calcul final se fera sur la base du volume global de logements ayant fait l'objet d'une délibération accordant une garantie d'emprunt de l'Eurométropole de Strasbourg durant l'année 2024,

Cette disposition n'est pas opposable à la Caisse des dépôts et consignations.

autorise

la Présidente, ou son-sa représentant-e à signer toute convention avec la Société coopérative habitation loyer modéré « Habitat de l'Ill » en exécution de la présente

délibération (la convention de réservation de logements locatifs sociaux en contrepartie de la garantie des emprunts n'est pas opposable à la Caisse des dépôts et consignations en cas de mise en jeu de la garantie).

**Adopté le 28 mars 2024
par le Conseil de l'Eurométropole de Strasbourg**

**Rendu exécutoire après
transmission au contrôle de légalité préfectoral
le 4 avril 2024**

(Accusé de réception N°067-246700488-20240328-165546-DE-1-1)

**et publication sur le site Internet www.strasbourg.eu
le 4 avril 2024**

Baillleur : HABITAT DE L'ILL

Numéro de référence

2022-095

Logements ordinaires personnes âgées	Nombre de Logements	Opération:	
	2	Intitulé	L'Arpège
		Adresse	15 Rue des Pierres
		Commune	Illkirch-Graffenstaden

Financement			NPNRU	
Type	Nombre Logements	Subvention Eurométropole	Demande de subvention	Garantie d'emprunt
PLAI	2	18 000,00 €	■	■
			Organisme prêteur:	
			CDC	
			Autre	
Total subventions Eurométropole :		18 000,00 €		

Description de l'opération	
Performance énergétique:	
Chauffage:	Individuel
type:	Gaz

Détail de l'opération										
Financement	Type de logements	Nombre de logements	SH moyenne(m²)	SU moyenne(m²)	Charges prévisionnelles	Loyer mensuel moyen				
PLAI	T2	2	46,05	46,05		271,70 €				
			-	-		-	-	-	-	-
			-	-		-	-	-	-	-
			-	-		-	-	-	-	-
			-	-		-	-	-	-	-
Total		2,00	46,05	46,05						

		Loyer mensuel au m²:		
Nombre de logements adaptés au handicap:	0	PLAI	Collectif	5,90 €
Nombre de petits logements	0			
Détail des postes de charges:				
électricité partie commune, lavage désinfection poubelles, entretien VMC, entretien ascenseur, entretien parties communes, entretien voies/espaces verts, taxes enlèvement ordures ménagères, Chauffage et ECS individuel, Entretien chaudière individuelle gaz, Eau froide avec compteur - individualisation				

Ratios				
Charges immobilières	33 084,00 €	/ logement	prix au m² de SH	2 508,74 €
Coût des travaux	58 000,39 €	/ logement	prix au m² de SU	2 508,74 €
Prestations intellectuelles	18 532,53 €	/ logement		
Montant de la TVA	5 910,44 €	/ logement		

Plan de financement (€ TTC)					
DEPENSES			RECETTES		
Charges immobilières	66 168,00 €	28,64%	Subventions	33 600,00 €	14,54%
			ETAT	15 600,00 €	6,75%
Coût des travaux	116 000,78 €	50,20%	Eurométropole	18 000,00 €	7,79%
			PLAI	18 000,00 €	7,79%
Prestations intellectuelles	37 065,05 €	16,04%			
Montant de la TVA	11 820,87 €	5,12%	Autre	-	0,00%
			Emprunts	176 100,00 €	76,22%
			Prêt PLAI Foncier	69 000,00 €	29,86%
			Prêt PLAI Construction	87 500,00 €	37,87%
			ACTION LOGEMENT	19 600,00 €	8,48%
			Fonds propres	21 354,70 €	9,24%
Total	231 054,70 €	100,00%	Total	231 054,70 €	100,00%

CAISSE DES DÉPÔTS ET CONSIGNATIONS

Magali DEBATTE
CAISSE DES DÉPÔTS ET CONSIGNATIONS
Signé électroniquement le 07/12/2023 16:55:40

Laurent Kohler
DIRECTEUR GENERAL
SOC COOP HABITATION LOYER MODERE
Signé électroniquement le 19/12/2023 09 10 :35

CONTRAT DE PRÊT

N° 154366

Entre

SOC COOP HABITATION LOYER MODERE - n° 000237517

Et

LA CAISSE DES DÉPÔTS ET CONSIGNATIONS

CAISSE DES DÉPÔTS ET CONSIGNATIONS

CONTRAT DE PRÊT

Entre

SOC COOP HABITATION LOYER MODERE, SIREN n°: 778770198, sis(e) 7 RUE QUINTENZ
BP 115 ILLKIRCH GRAFFENSTADEN 67403 ILLKIRCH CEDEX,

Ci-après indifféremment dénommé(e) « SOC COOP HABITATION LOYER MODERE » ou
« l'Emprunteur »,

DE PREMIÈRE PART,

et :

LA CAISSE DES DÉPÔTS ET CONSIGNATIONS, établissement spécial créé par la loi du 28
avril 1816, codifiée aux articles L. 518-2 et suivants du Code monétaire et financier, sise 56 rue
de Lille, 75007 PARIS,

Ci-après indifféremment dénommée « la Caisse des Dépôts », « la CDC » ou « le Prêteur »

DE DEUXIÈME PART,

Indifféremment dénommé(e)s « les Parties » ou « la Partie »

CAISSE DES DÉPÔTS ET CONSIGNATIONS

PRÉAMBULE

La Caisse des Dépôts et ses filiales constituent un groupe public au service de l'intérêt général et du développement économique du pays : la Caisse des Dépôts assure ses missions d'intérêt général en appui des politiques publiques, nationales et locales, notamment au travers de sa direction, la Banque des Territoires (ci-après « Banque des Territoires »).

La Banque des Territoires accompagne les grandes évolutions économiques et sociétales du pays. Ses priorités s'inscrivent en soutien des grandes orientations publiques au service de la croissance, de l'emploi et du développement économique et territorial du pays.

CAISSE DES DÉPÔTS ET CONSIGNATIONS

SOMMAIRE

ARTICLE 1	OBJET DU PRÊT	P.5
ARTICLE 2	PRÊT	P.5
ARTICLE 3	DURÉE TOTALE	P.5
ARTICLE 4	TAUX EFFECTIF GLOBAL	P.5
ARTICLE 5	DÉFINITIONS	P.6
ARTICLE 6	CONDITIONS DE PRISE D'EFFET ET DATE LIMITE DE VALIDITÉ DU CONTRAT	P.9
ARTICLE 7	CONDITIONS SUSPENSIVES AU VERSEMENT DE CHAQUE LIGNE DU PRÊT	P.10
ARTICLE 8	MISE À DISPOSITION DE CHAQUE LIGNE DU PRÊT	P.10
ARTICLE 9	CARACTÉRISTIQUES FINANCIÈRES DE CHAQUE LIGNE DU PRÊT	P.12
ARTICLE 10	DÉTERMINATION DES TAUX	P.13
ARTICLE 11	CALCUL ET PAIEMENT DES INTÉRÊTS	P.14
ARTICLE 12	AMORTISSEMENT ET REMBOURSEMENT DU CAPITAL	P.15
ARTICLE 13	RÈGLEMENT DES ÉCHÉANCES	P.15
ARTICLE 14	COMMISSIONS, PENALITES ET INDEMNITES	P.15
ARTICLE 15	DÉCLARATIONS ET ENGAGEMENTS DE L'EMPRUNTEUR	P.16
ARTICLE 16	GARANTIES	P.18
ARTICLE 17	REMBOURSEMENTS ANTICIPÉS ET LEURS CONDITIONS FINANCIÈRES	P.19
ARTICLE 18	RETARD DE PAIEMENT - INTÉRÊTS MORATOIRES	P.22
ARTICLE 19	DISPOSITIONS DIVERSES	P.22
ARTICLE 20	DROITS ET FRAIS	P.24
ARTICLE 21	NOTIFICATIONS ET DONNÉES À CARACTÈRE PERSONNEL	P.24
ARTICLE 22	ÉLECTION DE DOMICILE ET ATTRIBUTION DE COMPÉTENCE	P.24
ANNEXE	CONFIRMATION D'AUTORISATION DE PRÉLÈVEMENT AUTOMATIQUE	

L' ANNEXE EST UNE PARTIE INDISSOCIABLE DU PRÉSENT CONTRAT DE PRÊT

CAISSE DES DÉPÔTS ET CONSIGNATIONS

ARTICLE 1 OBJET DU PRÊT

Le présent Contrat est destiné au financement de l'opération L'Arpège VEFA ANRU, Parc social public, Acquisition en VEFA de 2 logements situés 15 Rue des Pierres, 67400 ILLKIRCH GRAFFENSTADEN 67400 ILLKIRCH-GRAFFENSTADEN.

ARTICLE 2 PRÊT

Le Prêteur consent à l'Emprunteur qui l'accepte, un Prêt d'un montant maximum de cent-cinquante-six mille cinq-cents euros (156 500,00 euros) constitué de 2 Lignes du Prêt.

Ce Prêt est destiné au financement de l'opération visée à l'Article « Objet du Prêt » et selon l'affectation suivante :

- PLAI, d'un montant de quatre-vingt-sept mille cinq-cents euros (87 500,00 euros) ;
- PLAI foncier, d'un montant de soixante-neuf mille euros (69 000,00 euros) ;

Le montant de chaque Ligne du Prêt ne pourra en aucun cas être dépassé et il ne pourra pas y avoir de fongibilité entre chaque Ligne du Prêt.

ARTICLE 3 DURÉE TOTALE

Le Contrat entre en vigueur suivant les dispositions de l'Article « Conditions de Prise d'Effet et Date Limite de Validité du Contrat » pour une durée totale allant jusqu'au paiement de la dernière échéance du Prêt. Le présent Contrat n'est en aucun cas susceptible de renouvellement ou reconduction tacite.

ARTICLE 4 TAUX EFFECTIF GLOBAL

Le Taux Effectif Global (TEG) ainsi que le taux de période applicable au Prêt, figurant à l'Article « Caractéristiques Financières de chaque Ligne du Prêt », sont donnés en respect des dispositions de l'article L. 313-4 du Code monétaire et financier.

Le TEG de chaque Ligne du Prêt est calculé pour leur durée totale sans remboursement anticipé, sur la base du taux d'intérêt initial auquel s'ajoutent les frais, commissions ou rémunérations de toute nature, directs ou indirects, nécessaires à l'octroi du Prêt.

L'Emprunteur reconnaît que, conformément à la réglementation en vigueur, le TEG susmentionné, calculé selon un mode proportionnel au taux de période établi à partir d'une période de mois normalisés et rapporté à une année civile, est fourni en tenant compte de l'ensemble des commissions, rémunérations et frais, dont les frais de garantie, supportés par l'Emprunteur et portés à la connaissance du Prêteur lors de l'instruction de chaque Ligne du Prêt.

L'Emprunteur reconnaît avoir procédé personnellement à toutes les estimations et investigations qu'il considère nécessaires pour apprécier le coût total de chaque Ligne du Prêt et reconnaît avoir obtenu tous les renseignements nécessaires de la part du Prêteur.

Pour l'avenir, le Prêteur et l'Emprunteur reconnaissent expressément pour chaque Ligne du Prêt que :

CAISSE DES DÉPÔTS ET CONSIGNATIONS

- le TEG du fait des particularités de taux notamment en cas de taux variable, ne peut être fourni qu'à titre indicatif ;
- le calcul est effectué sur l'hypothèse d'un unique Versement, à la date de signature du Contrat qui vaut, pour les besoins du calcul du TEG, date de début d'amortissement théorique du Prêt.

Toutefois, ce TEG indicatif ne saurait être opposable au Prêteur en cas de modification des informations portées à sa connaissance.

Les éventuels frais de garantie, visés ci-dessus, sont intégrés pour le calcul du TEG sur la base du montage de garantie prévu à l'Article « Garanties ».

ARTICLE 5 DÉFINITIONS

Pour l'interprétation et l'application du Contrat, les termes et expressions ci-après auront la signification suivante :

Les « Autorisations » désignent tout agrément, permis, certificat, autorisation, licence, approbation, notariation ou enregistrement.

Le « Contrat » désigne le présent Contrat de Prêt, son annexe et ses éventuels avenants.

La « Courbe de Taux de Swap Euribor » désigne la courbe formée par la structure par termes des Taux de Swap Euribor.

En cas d'absence de publication de ces taux pour une maturité donnée, la Courbe de Taux de Swap Euribor sera déterminée par interpolation linéaire réalisée à partir des Taux de Swap Euribor (taux swap « ask ») publiés pour une durée immédiatement inférieure et de ceux publiés pour une durée immédiatement supérieure.

La « Courbe de Taux de Swap Inflation » désigne la courbe formée par la structure par termes des Taux de Swap Inflation.

En cas d'absence de publication de ces taux pour une maturité donnée, la Courbe de Taux de Swap Inflation sera déterminée par interpolation linéaire réalisée à partir des Taux de Swap Inflation (taux swap « ask ») publiés pour une durée immédiatement inférieure et de ceux publiés pour une durée immédiatement supérieure.

La « Date de Début de la Phase d'Amortissement » correspond au premier jour du mois suivant la Date d'Effet du Contrat additionnée, dans le cas d'une Ligne du Prêt avec une Phase de Préfinancement, de la Durée de la Phase de Préfinancement.

Les « Dates d'Echéances » correspondent, pour une Ligne du Prêt, aux dates de paiement des intérêts et/ou de remboursement du capital pendant la Phase d'Amortissement.

Selon la périodicité choisie, la date des échéances est déterminée à compter de la Date de Début de la Phase d'Amortissement.

La « Date d'Effet » du Contrat est la date de réception, par le Prêteur, du Contrat signé par l'ensemble des Parties et ce, dès lors que la (ou les) condition(s) stipulée(s) à l'Article « Conditions de Prise d'Effet et Date Limite de Validité du Contrat » a (ont) été remplie(s).

CAISSE DES DÉPÔTS ET CONSIGNATIONS

La « Date Limite de Mobilisation » correspond à la date de fin de la Phase de Mobilisation d'une Ligne du Prêt et est fixée soit deux mois avant la date de première échéance si la Ligne du Prêt ne comporte pas de Phase de Préfinancement, soit au terme de la Durée de la Phase de Préfinancement si la Ligne du Prêt comporte une Phase de Préfinancement.

La « Durée de la Ligne du Prêt » désigne, pour chaque Ligne du Prêt, la durée comprise entre la Date de Début de la Phase d'Amortissement et la dernière Date d'Echéance.

La « Durée totale du Prêt » désigne la durée comprise entre le premier jour du mois suivant sa Date d'Effet et la dernière Date d'Echéance.

La « Durée de la Phase d'Amortissement de la Ligne du Prêt » désigne la durée comprise entre la Date de Début de la Phase d'Amortissement et la dernière Date d'Echéance.

La « Garantie » est une sûreté accordée au Prêteur qui lui permet d'obtenir le paiement de sa créance en cas de défaillance de l'Emprunteur.

La « Garantie publique » désigne l'engagement par lequel une collectivité publique accorde sa caution à l'Emprunteur en garantissant au Prêteur le remboursement de la Ligne du Prêt en cas de défaillance de sa part.

L'« Index » désigne, pour une Ligne du Prêt, l'Index de référence appliqué en vue de déterminer le taux d'intérêt.

L'« Index Livret A » désigne le taux du Livret A, exprimé sous forme de taux annuel, calculé par les pouvoirs publics sur la base de la formule en vigueur décrite à l'article 3 du règlement n°86-13 modifié du 14 mai 1986 du Comité de la Réglementation Bancaire et Financière relatif à la rémunération des fonds reçus par les établissements de crédit.

A chaque Révision de l'Index Livret A, l'Emprunteur aura la faculté de solliciter du Prêteur la communication des informations utiles concernant la nouvelle valeur applicable à la prochaine Date d'Echéance. En cas d'indisponibilité temporaire de l'Index, l'Emprunteur ne pourra remettre en cause la Consolidation de la Ligne du Prêt ou retarder le paiement des échéances. Celles-ci continueront à être appelées aux Dates d'Echéances contractuelles, sur la base du dernier Index publié et seront révisées lorsque les nouvelles modalités de révision seront connues.

Si le Livret A servant de base aux modalités de révision de taux vient à disparaître avant le complet remboursement du Prêt, de nouvelles modalités de révision seront déterminées par le Prêteur en accord avec les pouvoirs publics. Dans ce cas, tant que les nouvelles modalités de révision ne seront pas définies, l'Emprunteur ne pourra user de la faculté de rembourser par anticipation qu'à titre provisionnel ; le décompte de remboursement définitif sera établi dès détermination des modalités de révision de remplacement.

Le « Jour ouvré » désigne tout jour de la semaine autre que le samedi, le dimanche ou jour férié légal.

La « Ligne du Prêt » désigne la ligne affectée à la réalisation de l'opération ou à une composante de celle-ci. Elle correspond à un produit déterminé et donne lieu à l'établissement d'un tableau d'amortissement qui lui est propre. Son montant correspond à la somme des Versements effectués entre la Date d'Effet et la Date Limite de Mobilisation auquel sont ajoutés le cas échéant, pour une Ligne du Prêt avec une Phase de Préfinancement, les intérêts capitalisés liés aux Versements.

Le « Livret A » désigne le produit d'épargne prévu par les articles L. 221-1 et suivants du Code monétaire et financier.

CAISSE DES DÉPÔTS ET CONSIGNATIONS

Les « Normes en matière de lutte contre la corruption » signifient (i) l'ensemble des dispositions légales et réglementaires françaises relatives à la lutte contre la corruption, notamment celles contenues au titre III du livre IV du code pénal, à la section 3 du Chapitre II (« manquements au devoir de probité »), ainsi qu'à la section 1 du chapitre V (« corruption des personnes n'exerçant pas une fonction publique ») du titre IV, (ii) la loi n° 2016-1691 du 9 décembre 2016 relative à la transparence, à la lutte contre la corruption et à la modernisation de la vie économique, dite loi Sapin II ; (iii) les réglementations étrangères relatives à la lutte contre la corruption dans la mesure où celles-ci sont applicables.

Le « Pays Sanctionné » signifie tout pays ou territoire faisant l'objet, au titre des Réglementations Sanctions, de restrictions générales relatives aux exportations, importations, financements ou investissements.

La « Phase d'Amortissement pour une Ligne du Prêt sans Phase de Préfinancement » désigne, pour chaque Ligne du Prêt, la période débutant au premier jour du mois suivant la Date d'Effet, durant laquelle l'Emprunteur rembourse le capital prêté dans les conditions définies à l'Article « Règlement des Echéances », et allant jusqu'à la dernière Date d'Echéance.

La « Phase de Mobilisation pour une Ligne du Prêt sans Phase de Préfinancement » désigne la période débutant dix (10) Jours ouvrés après la Date d'Effet et s'achevant 2 mois avant la date de première échéance de la Ligne du Prêt. Durant cette phase, l'Emprunteur a la faculté d'effectuer des demandes de Versement.

Le « Prêt » désigne la somme mise à disposition de l'Emprunteur sous la forme d'une ou plusieurs Lignes du Prêt. Son montant ne peut pas excéder celui stipulé à l'Article « Prêt ».

Le « Prêt Locatif Aidé d'Intégration » (PLAI) est défini à l'article R. 331-14 du Code de la construction et de l'habitation. Il est destiné à l'acquisition, la construction et l'aménagement de logements locatifs très sociaux.

La « Réglementation relative à la Lutte contre le Blanchiment de Capitaux et le Financement du Terrorisme (LCB-FT) » signifie (i) l'ensemble des dispositions légales et réglementaires françaises relatives à la lutte contre le blanchiment d'argent, notamment celles contenues au Livre III, titre II « Des autres atteintes aux biens » du Code pénal, et relatives à la lutte contre le financement du terrorisme, notamment celles contenues au Livre IV, Titre II « Du Terrorisme » du Code pénal ainsi que celles contenues au Livre V, Titre VI « Obligations relatives à la lutte contre le blanchiment des capitaux, le financement des activités terroristes, les loteries, jeux et paris prohibés et l'évasion et la fraude fiscale » du Code monétaire et financier et (ii) les réglementations étrangères relatives à la lutte contre le blanchiment d'argent et le financement du terrorisme dans la mesure où celles-ci sont applicables.

La « Réglementation Sanctions » signifie les mesures restrictives adoptées, administrées, imposées ou mises en oeuvre par le Conseil de Sécurité des Nations Unies et/ou l'Union Européenne et/ou la République Française au travers de la Direction Générale du Trésor (DGT) et/ou le gouvernement américain au travers de l'Office of Foreign Assets Control (OFAC) du Trésor américain et/ou toute autre autorité équivalente prononçant des mesures restrictives, dans la mesure où celles-ci sont applicables.

La « Révision » consiste à prendre en compte la nouvelle valeur de l'Index de référence selon les modalités de révision ci-dessous :

La « Double Révisabilité Limitée » (DL) signifie que, pour une Ligne du Prêt, le taux d'intérêt actuariel annuel et le taux de progressivité des échéances sont révisés en cas de variation de l'Index. Toutefois, le taux de progressivité des échéances ne peut être inférieur à son taux plancher.

CAISSE DES DÉPÔTS ET CONSIGNATIONS

Le « Taux de Swap Euribor » désigne à un moment donné, en euro et pour une maturité donnée, le taux fixe in fine qui sera échangé contre l'Index Euribor par référence aux taux composites Bloomberg pour la Zone euro disponibles pour les maturités allant de 1 à 50 ans (taux swap « ask »), tels que publiés sur les pages Bloomberg accessibles à l'aide de la fonction <IRSB>, ou en cas de cessation de publication sur ces pages, toutes autres pages Bloomberg ou Thomson Reuters ou d'autres contributeurs financiers agréés qui seraient notifiées par le Prêteur à l'Emprunteur.

Le « Taux de Swap Inflation » désigne, à un moment donné et pour une maturité donnée, le taux (exprimé en pourcentage ou en points de base par an) fixe zéro coupon (déterminé lors de la conclusion d'un contrat de swap) qui sera échangé contre l'inflation cumulée sur la durée du swap, par référence aux taux London composites swap zéro coupon pour l'inflation hors tabac disponibles pour des maturités allant de 1 à 50 ans (taux swap « ask »), tels que publiés sur les pages Bloomberg accessibles à l'aide des codes <FRSWI1 Index> à <FRSWI50 Index>, ou en cas de cessation de publication sur ces pages, toutes autres pages Bloomberg ou Thomson Reuters ou d'autres contributeurs financiers agréés qui seraient notifiées par le Prêteur à l'Emprunteur.

La « Valeur de Marché de la Ligne du Prêt » désigne, pour une Ligne du Prêt, à une date donnée, la valeur actualisée de chacun des flux de Versements et de remboursements en principal et intérêts restant à courir.

Dans le cas d'un Index révisable ou variable, les échéances seront recalculées sur la base de scénarios déterminés :

- sur la Courbe de Taux de Swap Euribor dans le cas de l'Index Euribor ;
- sur la Courbe de Taux de Swap Inflation dans le cas de l'Index Inflation ;
- sur une combinaison des Courbes de Taux de Swap des indices de référence utilisés au sein des formules en vigueur, dans le cas des Index Livret A ou LEP.

Les échéances calculées sur la base du taux fixe ou des scénarios définis ci-dessus, sont actualisées sur la Courbe de Taux de Swap Euribor zéro coupon.

Les courbes utilisées sont celles en vigueur le jour du calcul des sommes dues.

Le « Versement » désigne, pour une Ligne du Prêt, la mise à disposition de l'Emprunteur de tout ou partie du montant en principal de la Ligne du Prêt.

ARTICLE 6 CONDITIONS DE PRISE D'EFFET ET DATE LIMITE DE VALIDITÉ DU CONTRAT

Le présent contrat et l'annexe devront être retournés signés au Prêteur

- soit par courrier : le Contrat devra alors être dûment complété, paraphé à chaque page et signé à la dernière page ;
- soit électroniquement via le site www.banquedesterritoires.fr si l'Emprunteur a opté pour la signature électronique : la signature sera alors apposée électroniquement sans qu'il soit besoin de parapher les pages.

Le contrat prendra effet à la date de réception du Contrat signé par l'ensemble des Parties et après réalisation, à la satisfaction du Prêteur, de la (ou des) condition(s) ci-après mentionnée(s).

A défaut de réalisation de cette (ou de ces) condition(s) à la date du 05/03/2024 le Prêteur pourra considérer le présent Contrat comme nul et non avenu.

CAISSE DES DÉPÔTS ET CONSIGNATIONS

La prise d'effet est subordonnée à la réalisation de la (ou des) condition(s) suivante(s) :

- la production de (ou des) acte(s) conforme(s) habilitant le représentant de l'Emprunteur à intervenir au présent contrat.

ARTICLE 7 CONDITIONS SUSPENSIVES AU VERSEMENT DE CHAQUE LIGNE DU PRÊT

Il est précisé que le Versement d'une Ligne du Prêt est subordonné au respect des dispositions suivantes :

- que l'autorisation de prélèvement soit retournée au Prêteur signée par un représentant de l'Emprunteur habilité ;
- qu'il n'y ait aucun manquement de l'Emprunteur à l'un quelconque des engagements prévus à l'Article « Déclarations et Engagements de l'Emprunteur » ;
- qu'aucun cas d'exigibilité anticipée, visé à l'Article « Remboursements Anticipés et Leurs Conditions Financières », ne soit survenu ou susceptible de survenir ;
- que l'Emprunteur ne soit pas en situation d'impayé, de quelque nature que ce soit, vis-à-vis du Prêteur ;
- que l'Emprunteur justifie au Prêteur l'engagement de l'opération financée tel que précisé à l'Article « Mise à Disposition de chaque Ligne du Prêt » ;
- que l'Emprunteur produise au Prêteur la (ou les) pièce(s) suivante(s) :
 - Garanties collectivités territoriales (délibération exécutoire de garantie initiale)

A défaut de réalisation des conditions précitées au moins dix (10) Jours ouvrés avant la date souhaitée pour le premier Versement, le Prêteur sera dans l'impossibilité de procéder au Versement des fonds à cette date.

ARTICLE 8 MISE À DISPOSITION DE CHAQUE LIGNE DU PRÊT

Chaque Ligne du Prêt est mise à disposition pendant la Phase de Mobilisation du Contrat. Les Versements sont subordonnés au respect de l'Article « Conditions Suspensives au Versement de chaque Ligne du Prêt », à la conformité et à l'effectivité de la (ou des) Garantie(s) apportée(s), ainsi qu'à la justification, par l'Emprunteur, de l'engagement de l'opération financée notamment par la production de l'ordre de service de démarrage des travaux, d'un compromis de vente ou de toute autre pièce préalablement agréée par le Prêteur.

Sous réserve des dispositions de l'alinéa précédent, un échéancier de Versements pour chaque Ligne du Prêt est proposé par le Prêteur à l'Emprunteur. Cet échéancier est positionné à la Date Limite de Mobilisation des fonds.

Le premier Versement est subordonné à la prise d'effet du Contrat et ne peut intervenir moins de dix (10) Jours ouvrés après la Date d'Effet et le dernier Versement doit intervenir avant la Date Limite de Mobilisation.

Il appartient à l'Emprunteur de s'assurer que l'échéancier de Versements correspond à l'opération financée ou de le modifier dans les conditions ci-après :
toute modification du ou des échéanciers de Versements doit être :

CAISSE DES DÉPÔTS ET CONSIGNATIONS

- soit adressée par l'Emprunteur au Prêteur par lettre parvenue au moins dix (10) Jours ouvrés avant la date de Versement prévue initialement,
- soit réalisée par l'Emprunteur directement sur le site : www.banquedesterritoires.fr en respectant un délai de trois (3) Jours ouvrés entre la date de demande et la nouvelle date de réalisation du Versement souhaitée.

Le Prêteur se réserve le droit de requérir de l'Emprunteur les justificatifs de cette modification de l'échéancier.

A la date limite de mobilisation de chaque Ligne du Prêt, si la somme des Versements est inférieure au montant de la Ligne du Prêt, le montant de la Ligne du Prêt sera ramené au montant effectivement versé dans les conditions figurant à l'Article « Caractéristiques Financières de chaque Ligne du Prêt ».

En cas de retard dans le déroulement de l'opération, l'Emprunteur s'engage à avertir le Prêteur et à adapter le ou les échéanciers de Versements prévisionnels aux besoins effectifs de décaissements liés à l'avancement des travaux.

Le Prêteur a la faculté, pour des raisons motivées, de modifier une ou plusieurs dates prévues à l'échéancier de Versements voire de suspendre les Versements, sous réserve d'en informer préalablement l'Emprunteur par courrier ou par voie électronique.

Les Versements sont domiciliés sur le compte dont l'intitulé exact est porté sur l'accusé de réception transmis à l'Emprunteur à la prise d'effet du Contrat.

L'Emprunteur a la faculté de procéder à un changement de domiciliation en cours de Versement du Prêt sous réserve d'en faire la demande au Prêteur, par lettre parvenue au moins vingt (20) Jours ouvrés avant la nouvelle date de réalisation du Versement.

Le Prêteur se réserve, toutefois, le droit d'agréeer les établissements teneurs des comptes ainsi que les catégories de comptes sur lesquels doivent intervenir les Versements.

CAISSE DES DÉPÔTS ET CONSIGNATIONS
ARTICLE 9 CARACTÉRISTIQUES FINANCIÈRES DE CHAQUE LIGNE DU PRÊT

Les caractéristiques financières de chaque Ligne du Prêt sont les suivantes :

Offre CDC				
Caractéristiques de la Ligne du Prêt	PLAI	PLAI foncier		
Enveloppe	-	-		
Identifiant de la Ligne du Prêt	5572517	5572518		
Montant de la Ligne du Prêt	87 500 €	69 000 €		
Commission d'instruction	0 €	0 €		
Durée de la période	Annuelle	Annuelle		
Taux de période	2,6 %	2,6 %		
TEG de la Ligne du Prêt	2,6 %	2,6 %		
Phase d'amortissement				
Durée	40 ans	50 ans		
Index ¹	Livret A	Livret A		
Marge fixe sur index	- 0,4 %	- 0,4 %		
Taux d'intérêt ²	2,6 %	2,6 %		
Périodicité	Annuelle	Annuelle		
Profil d'amortissement	Échéance prioritaire (intérêts différés)	Échéance prioritaire (intérêts différés)		
Condition de remboursement anticipé volontaire	Indemnité actuarielle sur courbe SWAP (J-40)	Indemnité actuarielle sur courbe SWAP (J-40)		
Modalité de révision	DL	DL		
Taux de progressivité de l'échéance	0 %	0 %		
Taux plancher de progressivité des échéances	0 %	0 %		
Mode de calcul des intérêts	Equivalent	Equivalent		
Base de calcul des intérêts	30 / 360	30 / 360		

¹ A titre purement indicatif et sans valeur contractuelle, la valeur de l'index à la date d'émission du présent Contrat est de 3 % (Livret A).

² Le(s) taux indiqué(s) ci-dessus est (sont) susceptible(s) de varier en fonction des variations de l'Index de la Ligne du Prêt.

CAISSE DES DÉPÔTS ET CONSIGNATIONS

ARTICLE 10 DÉTERMINATION DES TAUX

MODALITÉS D'ACTUALISATION DU TAUX VARIABLE

A chaque variation de l'Index, l'Emprunteur aura la faculté de solliciter du Prêteur la communication des informations utiles concernant les nouvelles valeurs applicables à la prochaine Date d'Echéance de chaque Ligne du Prêt.

Selon les caractéristiques propres à chaque Ligne du Prêt, l'actualisation du (ou des) taux applicable(s) s'effectue selon les modalités de révisions ci-après.

Le taux d'intérêt et, le cas échéant, le taux de progressivité de l'échéance indiqués à l'Article « Caractéristiques Financières de chaque Ligne du Prêt », font l'objet d'une actualisation de leur valeur, à la Date d'Effet du Contrat, en cas de variation de l'Index.

Les valeurs actualisées sont calculées par application des formules de révision indiquées ci-après.

MODALITÉS DE RÉVISION DU TAUX VARIABLE

Pour chaque Ligne du Prêt révisée selon la modalité « Double Révisabilité Limitée » avec un plancher à 0 %, le taux d'intérêt actuariel annuel (I) et le taux annuel de progressivité (P) indiqués à l'Article « Caractéristiques Financières de chaque Ligne du Prêt » et actualisés, comme indiqué ci-dessus, sont révisés à la Date de Début de la Phase d'Amortissement puis à chaque Date d'Echéance de la Ligne du Prêt, dans les conditions ci-après définies :

- Le taux d'intérêt révisé (I') de la Ligne de Prêt est déterminé selon la formule : $I' = T + M$

où T désigne le taux de l'Index en vigueur à la date de Révision et M la marge fixe sur Index prévue à l'Article « Caractéristiques Financières de chaque Ligne du Prêt » en vigueur à la Date d'Echéance de la Ligne du Prêt.

Le taux ainsi calculé correspond au taux actuariel annuel pour la Durée de la Ligne du Prêt restant à courir. Il s'applique au capital restant dû et, le cas échéant, à la part des intérêts dont le règlement a été différé.

- Le taux annuel de progressivité révisé (P') des échéances, est déterminé selon la formule : $P' = (1+I) (1+P) / (1+I) - 1$

Si le résultat calculé selon la formule précédente est négatif, P' est alors égal à 0 %

Les taux révisés s'appliquent au calcul des échéances relatives à la Phase d'Amortissement restant à courir.

En tout état de cause, en Phase d'Amortissement ainsi qu'en Phase de Préfinancement éventuelle, le taux d'intérêt de chaque Ligne du Prêt ne saurait être négatif et le cas échéant sera ramené à 0 %.

SUBSTITUTION DE L'INDEX ET/OU AUTRE(S) INDICE(S) EN CAS DE DISPARITION DÉFINITIVE DE L'INDEX ET/OU AUTRE(S) INDICE(S)

L'Emprunteur reconnaît que les Index et les indices nécessaires à la détermination de la Courbe de Taux de Swap Euribor, de la Courbe de Taux de Swap Inflation et/ou le cas-échéant de la Courbe de Taux OAT sont susceptibles d'évoluer en cours d'exécution du présent Contrat.

CAISSE DES DÉPÔTS ET CONSIGNATIONS

En particulier,

- si un Index ou un indice nécessaire à la détermination de la Courbe de Taux de Swap Inflation, de la Courbe de Taux de Swap Euribor et/ou le cas-échéant de la Courbe de Taux OAT cesse d'être publié de manière permanente et définitive,

- s'il est publiquement et officiellement reconnu que ledit indice a cessé d'être représentatif du marché ou de la réalité économique sous-jacent qu'il entend mesurer ; ou

- si son administrateur fait l'objet d'une procédure de faillite ou de résolution ou d'un retrait d'agrément (ci-après désignés comme un « Événement »),

le Prêteur désignera l'indice qui se substituera à ce dernier à compter de la disparition effective de l'indice affecté par un Événement (ou à toute autre date antérieure déterminée par le Prêteur) parmi les indices de référence officiellement désignés ou recommandés, par ordre de priorité :

(1) par l'administrateur de l'indice affecté par un Événement ;

(2) en cas de non désignation d'un successeur dans l'administration de l'indice affecté par un Événement, par toute autorité compétente (en ce compris la Commission Européenne ou les pouvoirs publics) ; ou

(3) par tout groupe de travail ou comité mis en place ou constitué à la demande de l'une quelconque des entités visées au (1) ou au (2) ci-dessus comme étant le (ou les) indices de référence de substitution de l'indice affecté par un Événement, étant précisé que le Prêteur se réserve le droit d'appliquer ou non la marge d'ajustement recommandée.

Le Prêteur, agissant de bonne foi, pourra en outre procéder à certains ajustements relatifs aux modalités de détermination et de décompte des intérêts afin de préserver l'équilibre économique des opérations réalisées entre l'Emprunteur et le Prêteur.

En particulier, si l'Index Euribor est affecté par un Événement, le Prêteur pourra substituer au Taux de Swap Euribor le taux fixe in fine qui sera échangé contre l'indice de substitution choisi. L'indice de substitution et les éventuels ajustements y afférents seront notifiés à l'Emprunteur.

Afin de lever toute ambiguïté, il est précisé que le présent paragraphe (Substitution de l'Index – disparition permanente et définitive de l'Index et/ou autres indices) et l'ensemble de ses stipulations s'appliqueront mutatis mutandis à tout taux successeur de l'Index initial et/ou des autres indices initiaux qui serait à son tour affecté par un Événement.

ARTICLE 11 CALCUL ET PAIEMENT DES INTÉRÊTS

Les intérêts dus au titre de la période comprise entre deux Dates d'Echéances sont déterminés selon la ou les méthodes de calcul décrites ci-après.

Où (I) désigne les intérêts calculés à terme échu, (K) le capital restant dû au début de la période majoré, le cas échéant, du stock d'intérêts et (t) le taux d'intérêt annuel sur la période.

- Méthode de calcul selon un mode équivalent et une base « 30 / 360 » :

$$I = K \times [(1 + t)^{\text{"base de calcul"}} - 1]$$

La base de calcul « 30 / 360 » suppose que l'on considère que tous les mois comportent 30 jours et que l'année comporte 360 jours.

Pour chaque Ligne du Prêt, les intérêts seront exigibles selon les conditions ci-après.

Pour chaque Ligne du Prêt ne comportant pas de Phase de Préfinancement, les intérêts dus au titre de la première échéance seront déterminés prorata temporis pour tenir compte des dates effectives de Versement des fonds.

CAISSE DES DÉPÔTS ET CONSIGNATIONS

De la même manière, les intérêts dus au titre des échéances suivantes seront déterminés selon les méthodes de calcul ci-dessus et compte tenu des modalités définies à l'Article « Caractéristiques Financières de chaque Ligne du Prêt ».

ARTICLE 12 AMORTISSEMENT ET REMBOURSEMENT DU CAPITAL

Pour chaque Ligne du Prêt, l'amortissement du capital se fera selon le ou les profils d'amortissements ci-après.

Lors de l'établissement du tableau d'amortissement d'une Ligne du Prêt avec un profil « échéance prioritaire (intérêts différés) », les intérêts et l'échéance sont prioritaires sur l'amortissement de la Ligne du Prêt. Ce dernier se voit déduit et son montant correspond à la différence entre le montant de l'échéance et celui des intérêts.

La séquence d'échéance est fonction du taux de progressivité des échéances mentionnées aux Articles « Caractéristiques Financières de chaque Ligne du Prêt » et « Détermination des Taux ».

Si les intérêts sont supérieurs à l'échéance, alors la différence entre le montant des intérêts et de l'échéance constitue les intérêts différés. Le montant amorti au titre de la période est donc nul.

ARTICLE 13 RÈGLEMENT DES ÉCHÉANCES

L'Emprunteur paie, à chaque Date d'Echéance, le montant correspondant au remboursement du capital et au paiement des intérêts dus. Ce montant est déterminé selon les modalités définies à l'Article « Caractéristiques Financières de chaque Ligne du Prêt ».

Le tableau d'amortissement de chaque Ligne du Prêt indique le capital restant dû et la répartition des échéances entre capital et intérêts, et le cas échéant du stock d'intérêts, calculée sur la base d'un Versement unique réalisé en Date de Début de la Phase d'Amortissement.

Les paiements font l'objet d'un prélèvement automatique au bénéfice du Prêteur. Ce prélèvement est effectué conformément à l'autorisation reçue par le Prêteur à cet effet.

Les paiements sont effectués de sorte que les fonds parviennent effectivement dans les écritures comptables de la Caisse des Dépôts au plus tard le jour de l'échéance ou le premier jour ouvré suivant celui de l'échéance si ce jour n'est pas un jour ouvré.

ARTICLE 14 COMMISSIONS, PENALITES ET INDEMNITES

Le présent Prêt n'est soumis à la perception d'aucune commission d'instruction.

CAISSE DES DÉPÔTS ET CONSIGNATIONS

ARTICLE 15 DÉCLARATIONS ET ENGAGEMENTS DE L'EMPRUNTEUR

15.1 Déclarations de l'Emprunteur :

L'Emprunteur déclare et garantit au Prêteur :

- avoir pris connaissance de ses obligations prévues à l'article 1112-1 du Code civil et avoir échangé à cette fin avec le Prêteur toutes les informations qu'il estimait, au regard de leur importance, déterminantes pour le consentement de l'autre Partie ;
- avoir pris connaissance de toutes les dispositions et pièces formant le Contrat et les accepter ;
- qu'il a la capacité de conclure et signer le Contrat auquel il est Partie, ayant obtenu toutes les autorisations nécessaires à cet effet, ainsi que d'exécuter les obligations qui en découlent ;
- qu'il renonce expressément à bénéficier d'un délai de rétractation à compter de la conclusion du contrat ;
- qu'il a une parfaite connaissance et compréhension des caractéristiques financières et des conditions de remboursement du Prêt et qu'il reconnaît avoir obtenu de la part du Prêteur, en tant que de besoin, toutes les informations utiles et nécessaires ;
- la conformité des décisions jointes aux originaux et rendues exécutoires ;
- la sincérité des documents transmis et notamment de la certification des documents comptables fournis et l'absence de toute contestation à leur égard ;
- qu'il n'est pas en état de cessation de paiement et ne fait l'objet d'aucune procédure collective ;
- qu'il n'a pas déposé de requête en vue de l'ouverture d'une procédure amiable le concernant ;
- l'absence de recours de quelque nature que ce soit à l'encontre de l'opération financée ;

15.2 Engagements de l'Emprunteur :

Sous peine de déchéance du terme de remboursement du Prêt, l'Emprunteur s'engage à :

- affecter les fonds exclusivement au projet défini à l'Article « Objet du Prêt » du Contrat. Cependant, l'utilisation des fonds par l'Emprunteur pour un objet autre que celui défini à l'Article précité ne saurait en aucun cas engager la responsabilité du Prêteur ;
- rembourser le Prêt aux Dates d'Echéances convenues ;
- assurer les immeubles, objet du présent financement, contre l'incendie et à présenter au Prêteur un exemplaire des polices en cours à première réquisition ;
- ne pas consentir, sans l'accord préalable du Prêteur, de Garantie sur le foncier et les immeubles financés, pendant toute la durée de remboursement du Prêt, à l'exception de celles qui pourraient être prises, le cas échéant, par le(s) garant(s) en contrepartie de l'engagement constaté par l'Article « Garanties » du Contrat ;
- obtenir tous droits immobiliers, permis et Autorisations nécessaires, s'assurer et /ou faire en sorte que celles-ci nécessaires ou requises pour réaliser l'opération sont délivrées et maintenues en vigueur ;



CAISSE DES DÉPÔTS ET CONSIGNATIONS

- justifier du titre définitif conforme conférant les droits réels immobiliers pour l'opération financée dans les cas où celui-ci n'a pas été préalablement transmis et conserver, sauf accord préalable écrit du Prêteur, la propriété de tout ou partie significative des biens financés par le Prêt ;
- souscrire et maintenir, le cas échéant, pendant toute la durée du chantier et jusqu'à l'achèvement des ouvrages financés par le Prêteur, une police d'assurance tous risques chantier, pour son compte et celui de tous les intervenants à la construction, garantissant les ouvrages en cours de construction contre tous dommages matériels, ainsi que la responsabilité de l'Emprunteur comme de tous les intervenants pour tous dommages aux avoisinants ou aux existants ;
- entretenir, réparer et renouveler les actifs utilisés dans le cadre de l'opération ;
- apporter, le cas échéant, les fonds propres nécessaires à l'équilibre financier de l'opération ;
- informer, le cas échéant, préalablement (et au plus tard dans le mois précédant l'évènement) le Prêteur et obtenir son accord sur tout projet :
 - de transformation de son statut, ou de fusion, absorption, scission, apport partiel d'actif, transfert universel de patrimoine ou toute autre opération assimilée ;
 - de modification relative à son actionnariat de référence et à la répartition de son capital social telle que cession de droits sociaux ou entrée au capital d'un nouvel associé/actionnaire ;
 - de signature ou modification d'un pacte d'associés ou d'actionnaires, et plus spécifiquement s'agissant des SA d'HLM au sens des dispositions de l'article L.422-2-1 du Code de la construction et de l'habitation ;
- maintenir, pendant toute la durée du Contrat, la vocation sociale de l'opération financée et justifier du respect de cet engagement par l'envoi, au Prêteur, d'un rapport annuel d'activité ;
- produire à tout moment au Prêteur, sur sa demande, les documents financiers et comptables des trois derniers exercices clos ainsi que, le cas échéant, un prévisionnel budgétaire ou tout ratio financier que le Prêteur jugera utile d'obtenir ;
- fournir à la demande du Prêteur, les pièces attestant de la réalisation de l'objet du financement visé à l'Article « Objet du Prêt », ainsi que les documents justifiant de l'obtention de tout financement permettant d'assurer la pérennité du caractère social de l'opération financée ;
- fournir au Prêteur, dans les deux années qui suivent la date d'achèvement des travaux, le prix de revient définitif de l'opération financée par le Prêt ;
- tenir des écritures comptables de toutes les transactions financières et dépenses faites dans le cadre de l'opération financée et conserver lesdits livres comptables ;
- fournir, soit sur sa situation, soit sur les projets financés, tout renseignement et document budgétaire ou comptable à jour que le Prêteur peut être amené à lui réclamer notamment, une prospective actualisée mettant en évidence sa capacité à moyen et long terme à faire face aux charges générées par le projet, et à permettre aux représentants du Prêteur de procéder à toutes vérifications qu'ils jugeraient utiles ;
- informer, le cas échéant, le Prêteur sans délai, de toute décision tendant à déférer les délibérations de l'assemblée délibérante de l'Emprunteur autorisant le recours au Prêt et ses modalités devant toute juridiction, de même que du dépôt de tout recours à l'encontre d'un acte détachable du Contrat ;

CAISSE DES DÉPÔTS ET CONSIGNATIONS

- informer, le cas échéant, le Prêteur, sans délai, de l'ouverture d'une procédure amiable à sa demande ou de l'ouverture d'une procédure collective à son égard, ainsi que de la survenance de toute procédure précontentieuse, contentieuse, arbitrale ou administrative devant toute juridiction ou autorité quelconque ;
- informer préalablement, le cas échéant, le Prêteur de tout projet de nantissement de ses parts sociales ou actions ;
- informer, dès qu'il en a connaissance, le Prêteur de la survenance de tout évènement visé à l'article « Remboursements Anticipés et Leurs Conditions Financières » ;
- informer le Prêteur dès qu'il en a connaissance, de tout évènement susceptible de retarder le démarrage de l'opération financée, d'en suspendre momentanément ou durablement voire d'en annuler la réalisation, ou d'en modifier le contenu ;
- informer le Prêteur de la date d'achèvement des travaux, par production de la déclaration ad hoc, dans un délai maximum de trois mois à compter de celle-ci ;
- respecter les dispositions réglementaires applicables aux logements locatifs sociaux et transmettre au Prêteur, en cas de réalisation de logements locatifs sociaux sur le(s) bien(s) immobilier(s) financé(s) au moyen du Prêt, la décision de subvention ou d'agrément ouvrant droit à un financement de la Caisse des Dépôts ou d'un établissement de crédit ayant conclu une convention avec celle-ci ;
- réaliser au moyen des fonds octroyés une opération immobilière conforme aux exigences de l'un des référentiels suivants : PERENE pour la Réunion, ECODOM + pour la Guadeloupe, la Guyane et la Martinique ou tout autre référentiel reconnu par la Caisse des Dépôts et présentant des niveaux d'exigences équivalents ou supérieurs aux référentiels précités.

ARTICLE 16 GARANTIES

Le remboursement du capital et le paiement des intérêts ainsi que toutes les sommes contractuellement dues ou devenues exigibles au titre du présent contrat sont garantis comme suit :

Type de Garantie	Dénomination du garant / Désignation de la Garantie	Quotité Garantie (en %)
Collectivités locales	L'EUROMETROPOLE DE STRASBOURG	100,00

Le Garant du Prêt s'engage, pendant toute la durée du Prêt, au cas où l'Emprunteur, pour quelque motif que ce soit, ne s'acquitterait pas de toutes sommes contractuellement dues ou devenues exigibles, à en effectuer le paiement en ses lieu et place et sur simple demande du Prêteur, sans pouvoir exiger que celui-ci discute au préalable les biens de l'Emprunteur défaillant.

L'engagement de ce dernier porte sur la totalité du Prêt contracté par l'Emprunteur.

CAISSE DES DÉPÔTS ET CONSIGNATIONS

ARTICLE 17 REMBOURSEMENTS ANTICIPÉS ET LEURS CONDITIONS FINANCIÈRES

Tout remboursement anticipé devra être accompagné du paiement, le cas échéant, des intérêts différés correspondants. Ce montant sera calculé au prorata des capitaux remboursés en cas de remboursement partiel.

Tout remboursement anticipé doit être accompagné du paiement des intérêts courus contractuels correspondants.

Le paiement des intérêts courus sur les sommes ainsi remboursées par anticipation, sera effectué dans les conditions définies à l'Article « Calcul et Paiement des Intérêts ».

Le remboursement anticipé partiel ou total du Prêt, qu'il soit volontaire ou obligatoire, donnera lieu, au règlement par l'Emprunteur d'une indemnité dont les modalités de calcul sont détaillées selon les différents cas, au sein du présent Article.

L'indemnité perçue par le Prêteur est destinée à compenser le préjudice financier résultant du remboursement anticipé du Prêt avant son terme, au regard de la spécificité de la ressource prêtée et de son remplacement sur les marchés financiers.

L'Emprunteur reconnaît avoir été informé des conditions financières des remboursements anticipés et en accepte les dispositions.

17.1 REMBOURSEMENTS ANTICIPÉS VOLONTAIRES

17.1.1 Conditions des demandes de remboursements anticipés volontaires

Pour chaque Ligne du Prêt comportant une indemnité actuarielle, dont les modalités de calculs sont stipulées ci-après, l'Emprunteur a la faculté d'effectuer, en Phase d'amortissement, des remboursements anticipés volontaires totaux ou partiels à chaque Date d'Echéance moyennant un préavis de quarante cinq (45) jours calendaires avant la date de remboursement anticipé volontaire souhaitée. Les remboursements anticipés volontaires sont pris en compte pour l'échéance suivante si le Versement effectif des sommes est constaté dans les écritures comptables de la Caisse des Dépôts au moins deux mois avant cette échéance.

La date du jour de calcul des sommes dues est fixée quarante (40) jours calendaires avant la date de remboursement anticipé volontaire souhaitée.

Toute demande de remboursement anticipé volontaire notifiée conformément à l'Article « Notifications » doit indiquer, pour chaque Ligne du Prêt, la date à laquelle doit intervenir le remboursement anticipé volontaire, le montant devant être remboursé par anticipation et préciser la (ou les) Ligne(s) du Prêt sur laquelle (ou lesquelles) ce(s) remboursement(s) anticipé(s) doit(doivent) intervenir.

Le Prêteur lui adressera, trente cinq (35) jours calendaires avant la date souhaitée pour le remboursement anticipé volontaire, le montant de l'indemnité de remboursement anticipé volontaire calculé selon les modalités détaillées ci-après au présent article.

L'Emprunteur devra confirmer le remboursement anticipé volontaire par courriel ou par télécopie, selon les modalités définies à l'Article « Notifications », dans les cinq (5) jours calendaires qui suivent la réception du calcul de l'indemnité de remboursement anticipé volontaire.

Sa confirmation vaut accord irrévocable des Parties sur le montant total du remboursement anticipé volontaire et du montant de l'indemnité.

CAISSE DES DÉPÔTS ET CONSIGNATIONS

17.1.2 Conditions financières des remboursements anticipés volontaires

Les conditions financières des remboursements anticipés volontaires définies ci-dessous et applicables à chaque Ligne du Prêt sont détaillées à l'Article « Caractéristiques Financières de chaque Ligne du Prêt ».

Durant la Phase d'Amortissement, les remboursements anticipés volontaires donnent également lieu à la perception, par le Prêteur, d'une indemnité actuarielle dont le montant sera égal à la différence, uniquement lorsque celle-ci est positive, entre la « Valeur de Marché de la Ligne du Prêt » et le montant du capital remboursé par anticipation, augmenté des intérêts courus non échus dus à la date du remboursement anticipé.

En cas de remboursement anticipé partiel, les échéances ultérieures sont recalculées, par application des caractéristiques en vigueur à la date du remboursement, sur la base, d'une part, du capital restant dû majoré, le cas échéant, des intérêts différés correspondants et, d'autre part, de la durée résiduelle du Prêt.

17.2 REMBOURSEMENTS ANTICIPÉS OBLIGATOIRES

17.2.1 Premier cas entraînant un remboursement anticipé obligatoire

Toutes sommes contractuellement dues au Prêteur au titre du Contrat deviendront immédiatement exigibles en cas de :

- tout impayé à Date d'Echéance, ces derniers entraineront également l'exigibilité d'intérêts moratoires ;
- perte par l'Emprunteur de sa qualité le rendant éligible au Prêt ;
- dévolution du bien financé à une personne non éligible au Prêt et/ou non agréée par le Prêteur en raison de la dissolution, pour quelque cause que ce soit, de l'organisme Emprunteur ;
- vente de logement faite par l'Emprunteur au profit de personnes morales ne contractualisant pas avec la Caisse des Dépôts pour l'acquisition desdits logements ;
- non respect par l'Emprunteur des dispositions légales et réglementaires applicables aux logements locatifs sociaux ;
- non utilisation des fonds empruntés conformément à l'objet du Prêt tel que défini à l'Article «Objet du Prêt» du Contrat ;
- non respect de l'un des engagements de l'Emprunteur énumérés à l'Article « Déclarations et Engagements de l'Emprunteur », ou en cas de survenance de l'un des événements suivants :
 - dissolution, liquidation judiciaire ou amiable, plan de cession de l'Emprunteur ou de l'un des associés de l'Emprunteur dans le cadre d'une procédure collective ;
 - la(les) Garantie(s) octroyée(s) dans le cadre du Contrat, a(ont) été rapportée(s), cesse(nt) d'être valable(s) ou pleinement efficace(s), pour quelque cause que ce soit.
- Fausse déclaration de l'Emprunteur ayant permis d'obtenir l'octroi du Prêt ;

Les cas de remboursements anticipés obligatoires ci-dessus donneront lieu au paiement par l'Emprunteur d'une pénalité égale à 7 % du montant total des sommes exigibles par anticipation.

CAISSE DES DÉPÔTS ET CONSIGNATIONS

17.2.2 Deuxième cas entraînant un remboursement anticipé obligatoire

Toutes sommes contractuellement dues au Prêteur au titre du Contrat deviendront immédiatement exigibles dans les cas suivants :

- cession, démolition ou destruction du bien immobilier financé par le Prêt, sauf dispositions législatives ou réglementaires contraires ou renonciation expresse du Prêteur ;
- transfert, démembrement ou extinction, pour quelque motif que ce soit, des droits réels immobiliers détenus par l'Emprunteur sur le bien financé ;
- action judiciaire ou administrative tendant à modifier ou à annuler les autorisations administratives nécessaires à la réalisation de l'opération ;
- modification du statut juridique, du capital (dans son montant ou dans sa répartition), de l'actionnaire de référence, du pacte d'actionnaires ou de la gouvernance de l'Emprunteur, n'ayant pas obtenu l'accord préalable du Prêteur ;
- nantissement des parts sociales ou actions de l'Emprunteur.

Les cas de remboursements anticipés obligatoires ci-dessus donneront lieu au paiement par l'Emprunteur d'une indemnité égale à un semestre d'intérêts sur les sommes remboursées par anticipation, calculée au taux du Prêt en vigueur à la date du remboursement anticipé.

17.2.3 Troisième cas entraînant un remboursement anticipé obligatoire

L'Emprunteur s'oblige, au plus tard dans les deux (2) années qui suivent la date de déclaration d'achèvement des travaux ou dans l'année qui suit l'élaboration de la fiche de clôture d'opération, à rembourser les sommes trop perçues, au titre du Contrat, lorsque :

- le montant total des subventions obtenues est supérieur au montant initialement mentionné dans le plan de financement de l'opération ;
- le prix de revient définitif de l'opération est inférieur au prix prévisionnel ayant servi de base au calcul du montant du Prêt.

A défaut de remboursement dans ces délais une indemnité, égale à celle perçue en cas de remboursements anticipés volontaires, sera due sur les sommes trop perçues remboursées par anticipation.

Donnent lieu au seul paiement des intérêts contractuels courus correspondants, les cas de remboursements anticipés suivants :

- vente de logement faite par l'Emprunteur au profit de personnes physiques ;
- vente de logement faite par l'Emprunteur au profit de personnes morales contractualisant avec la Caisse des Dépôts, dans les conditions d'octroi de cette dernière, pour l'acquisition desdits logements ;
- démolition pour vétusté et/ou dans le cadre de la politique de la ville (Zone ANRU).

CAISSE DES DÉPÔTS ET CONSIGNATIONS

ARTICLE 18 RETARD DE PAIEMENT - INTÉRÊTS MORATOIRES

Toute somme due au titre de chaque Ligne du Prêt indexée sur Livret A, non versée à la date d'exigibilité, porte intérêt de plein droit, dans toute la mesure permise par la loi, à compter de cette date, au taux du Livret A majoré de 6 % (600 points de base).

La date d'exigibilité des sommes remboursables par anticipation s'entend de la date du fait générateur de l'obligation de remboursement, quelle que soit la date à laquelle ce fait générateur a été constaté par le Prêteur.

La perception des intérêts de retard mentionnés au présent article ne constituera en aucun cas un octroi de délai de paiement ou une renonciation à un droit quelconque du Prêteur au titre du Contrat.

Sans préjudice de leur exigibilité à tout moment, les intérêts de retard échus et non-payés seront capitalisés avec le montant impayé, s'ils sont dus pour au moins une année entière au sens de l'article 1343-2 du Code civil.

ARTICLE 19 DISPOSITIONS DIVERSES

19.1 Non renonciation

Le Prêteur ne sera pas considéré comme ayant renoncé à un droit au titre du Contrat ou de tout document s'y rapportant du seul fait qu'il s'abstient de l'exercer ou retarde son exercice.

L'exercice partiel d'un droit ne sera pas un obstacle à son exercice ultérieur, ni à l'exercice, plus généralement, des droits et recours prévus par toute réglementation.

19.2 Imprévision

Sans préjudice des autres stipulations du Contrat, chacune des Parties convient que l'application des dispositions de l'article 1195 du Code civil à ses obligations au titre du présent contrat est écartée et reconnaît qu'elle ne sera pas autorisée à se prévaloir des dispositions de l'article 1195 dudit code.

19.3 Nullité

Même si l'une des clauses ou stipulations du Contrat est réputée, en tout ou partie, nulle ou caduque, la validité du Contrat n'est pas affectée.

19.4 Lutte contre le Blanchiment de Capitaux et le Financement du Terrorisme (LCB-FT) et lutte anti-corruption (LAC)

L'Emprunteur déclare que lui-même, ses filiales, leurs représentants, mandataires sociaux, dirigeants ou représentants légaux et agents ou employés respectifs ne se sont comportés d'une manière susceptible d'enfreindre les Réglementations relatives à la lutte contre le blanchiment de capitaux, et de financement du terrorisme (LCB-FT), ou aux normes en matière de lutte anti-corruption (LAC) qui leur sont applicables.

En outre, l'Emprunteur a pris et maintient toutes les mesures nécessaires et a notamment adopté et met en oeuvre des procédures et lignes de conduite adéquates afin de prévenir toute violation de ces lois, réglementations et règles.

L'Emprunteur s'engage :

CAISSE DES DÉPÔTS ET CONSIGNATIONS

(i) à ne pas utiliser, directement ou indirectement, tout ou partie du produit du Prêt pour prêter, apporter ou mettre à disposition d'une quelconque manière ledit produit à toute personne ou entité ayant pour effet d'entraîner un non-respect des Réglementations relatives à la LCB-FT ou à la LAC.

(ii) à informer sans délai le Prêteur ou l'établissement gestionnaire du Prêteur le cas échéant, de toute plainte, action, procédure, mise en demeure ou investigation relative à une violation des lois et/ou réglementations en matière de LCB-FT ou de LAC concernant une des personnes susmentionnées.

En vertu des dispositions légales et réglementaires en vigueur relatives à LCB-FT et des sanctions pénales y attachées, le Prêteur a l'obligation de maintenir une connaissance actualisée de l'Emprunteur, de s'informer de l'identité véritable des personnes au bénéfice desquelles les opérations sont réalisées le cas échéant (bénéficiaires effectifs) et de s'informer auprès de l'Emprunteur lorsqu'une opération lui apparaît inhabituelle en raison notamment de ses modalités ou de son montant ou de son caractère exceptionnel. A ce titre, le Prêteur, ou l'établissement gestionnaire du Prêteur le cas échéant, sera notamment tenu de déclarer les sommes ou opérations pouvant provenir de toute infraction passible d'une peine privative de liberté supérieure à un an ou qui pourraient participer au financement du terrorisme.

Dans le respect des lois et réglementations en vigueur, pendant toute la durée du Contrat de Prêt, l'Emprunteur (i) est informé que, pour répondre à ses obligations légales, le Prêteur, ou l'établissement gestionnaire du Prêteur le cas échéant, met en oeuvre des traitements de surveillance ayant pour finalité la LCB-FT, (ii) s'engage à communiquer à première demande au Prêteur, ou à l'établissement gestionnaire du Prêteur le cas échéant, tout document ou information nécessaires aux fins de respecter toute obligation qui lui est imposée par toute disposition légale ou réglementaire relative à la LCB-FT, (iii) s'engage à ce que les informations communiquées soient exactes, complètes et à jour et (iv) reconnaît que l'effet des règles ou décisions des autorités françaises, internationales ou étrangères peuvent affecter, suspendre ou interdire la réalisation de certaines opérations.

19.5 Sanctions internationales

L'Emprunteur déclare que lui-même, ses filiales, leurs représentants, mandataires sociaux, dirigeants ou représentants légaux et agents ou employés respectifs (i) ne sont actuellement pas visés par les, ou soumis aux, Réglementations Sanctions, (ii) ne sont actuellement pas situés, organisés ou résidents dans un pays ou territoire qui est visé par ou soumis à, ou dont le gouvernement est visé par ou soumis à, l'une des Réglementations Sanctions et/ou (iii) ne sont pas engagés dans des activités qui seraient interdites par les Réglementations Sanctions.

L'Emprunteur s'engage à respecter l'ensemble des Réglementations Sanctions et à ne pas utiliser, prêter, investir, ou mettre autrement à disposition le produit du prêt (i) dans un Pays Sanctionné ou (ii) d'une manière qui entraînerait une violation par l'Emprunteur des Réglementations Sanctions.

L'Emprunteur s'engage à informer sans délai le Prêteur ou l'établissement gestionnaire du Prêteur le cas échéant, de tout soupçon ou connaissance qu'il pourrait avoir sur le fait que l'une des personnes susmentionnées est en violation des Réglementations Sanctions.

19.6 Cession

L'Emprunteur ne pourra en aucun cas céder ni transférer l'un quelconque de ses droits ou de l'ensemble de ses droits ou obligations en vertu du présent contrat sans avoir au préalable obtenu l'accord écrit du Prêteur.

Le Prêteur pourra, après avoir informé l'Emprunteur, céder ou transférer tout ou partie des droits ou obligations découlant du présent contrat.

CAISSE DES DÉPÔTS ET CONSIGNATIONS

ARTICLE 20 DROITS ET FRAIS

L'Emprunteur prend à sa charge les droits et frais présents et futurs qui peuvent résulter du Contrat et notamment les frais de gestion et les commissions prévues à l'Article « Caractéristiques Financières de chaque Ligne du Prêt » et, le cas échéant, à l'Article « Commissions, pénalités et indemnités ».

Les frais de constitution des Garanties, de réalisation des formalités de publicité éventuelles et les frais liés à leur renouvellement seront supportés par l'Emprunteur.

Les impôts et taxes présents et futurs, de quelque nature que ce soit, et qui seraient la suite ou la conséquence du Prêt seront également acquittés par l'Emprunteur ou remboursés au Prêteur en cas d'avance par ce dernier, et définitivement supportés par l'Emprunteur.

ARTICLE 21 NOTIFICATIONS ET DONNÉES À CARACTÈRE PERSONNEL

Toutes les communications entre l'Emprunteur et le Prêteur (y compris les demandes de Prêt(s)) peuvent être effectuées soit par courriel soit via le site www.banquedesterritoires.fr par un représentant de l'Emprunteur dûment habilité. A cet égard, l'Emprunteur reconnaît que toute demande ou notification émanant de son représentant dûment habilité et transmise par courriel ou via le site indiqué ci-dessus l'engagera au même titre qu'une signature originale et sera considérée comme valable, même si, pour la bonne forme, une lettre simple de confirmation est requise.

Par ailleurs, l'Emprunteur est avisé que les informations résultant de la législation et de la réglementation concernant les données personnelles, et notamment, le règlement (UE) 2016/679 du 27 avril 2016 relatif à la protection des personnes physiques à l'égard du Traitement des Données à caractère personnel et à la libre circulation de ces Données, applicable à compter du 25 mai 2018 (ci-après, « le RGPD »), font l'objet d'une notice, consultable sur le site www.banquedesterritoires.fr/donnees-personnelles.

ARTICLE 22 ÉLECTION DE DOMICILE ET ATTRIBUTION DE COMPÉTENCE

Le Contrat est soumis au droit français.

Pour l'entière exécution des présentes et de leur suite, les Parties font élection de domicile, à leurs adresses ci-dessus mentionnées.

En cas de différends sur l'interprétation ou l'exécution des présentes, les Parties s'efforceront de trouver de bonne foi un accord amiable.

A défaut d'accord trouvé, tout litige sera soumis aux tribunaux compétents dans le ressort des juridictions du second degré de Paris.

Délibération au Conseil de l'Eurométropole de Strasbourg du jeudi 28 mars 2024

DOMIAL - Droit commun: prise de garantie de l'emprunt souscrit auprès de la Caisse des dépôts et consignations pour l'opération d'acquisition-amélioration de 10 logements sociaux financés dont 4 logements financés en prêt locatif aidé d'intégration (PLAI), et 6 financés en prêt locatif à usage social (PLUS) situé à REICHSTETT 5 rue des Dahlias.

Numéro E-2024-152

Un des objectifs du volet Habitat du PLUI de l'Eurométropole de Strasbourg est le développement de l'offre de logements locatifs sociaux, avec le maintien d'une production annuelle pour répondre à l'ensemble des besoins, de 1 100 logements par an.

Afin de maintenir cette production, l'emprunt constitue le mode de financement principal des investissements locatifs sociaux. La capacité des bailleurs sociaux à proposer des loyers bas pour des logements de qualité repose sur l'utilisation de sources de financement qui limitent le coût de l'emprunt.

Le premier financeur du logement social est donc la Caisse des dépôts et consignations, habilitée à prêter aux bailleurs sociaux sur la ressource des fonds d'épargne pour financer la construction des logements sociaux.

En complément des prêts de la Caisse des dépôts et consignations, l'Eurométropole de Strasbourg vient en appui des actions menées par les bailleurs sociaux en garantissant les emprunts qu'ils contractent auprès de la Caisse des dépôts et consignations.

Ainsi, en accordant sa caution aux bailleurs sociaux dans un but d'intérêt public local, la Collectivité facilite les emprunts, leur évite des surcoûts financiers et assure à l'organisme prêteur le remboursement des sommes empruntées en cas de défaillance du bailleur social.

Dans ce cadre, SA d'HLM DOMIAL ESH souhaite réaliser une opération d'acquisition-amélioration de 10 logements sociaux située à REICHSTETT, 5 rue des Dahlias, dont 4 logements financés en prêt locatif aidé d'intégration (PLAI) et 6 financés en prêt locatif à usage social (PLUS).

Le bailleur SA d'HLM DOMIAL ESH souhaite bénéficier d'un prêt d'un montant d'un million cent-vingt-quatre mille vingt-huit euros (1 124 028 €) pour finaliser cette opération.

Les caractéristiques de l'opération et son plan de financement sont joints en annexe (annexe 1).

L'Eurométropole de Strasbourg est sollicitée pour l'octroi de sa garantie à l'emprunt d'un montant total de d'un montant d'un million cent-vingt-quatre mille vingt-huit euros (1 124 028 €) contracté auprès de la Caisse des dépôts et consignations pour la réalisation de l'opération.

La réservation en contrepartie de cette garantie d'emprunt des logements au titre du contingent de l'Eurométropole de Strasbourg se fera sur la base du nombre global de logements garantis par délibération au bailleur sur l'année (10 % du nombre de logements pour les opérations de construction neuve).

Ce droit de réservation n'est en aucun cas opposable à la Caisse des dépôts et consignations.

Je vous demande de bien vouloir adopter le projet de délibération suivant :

Le Conseil

*vu la délibération du Conseil de l'Eurométropole de Strasbourg du 26 juin 2015 concernant l'extension des garanties d'emprunts accordées par l'Eurométropole de Strasbourg aux opérations de logements sociaux
vu le Code général des collectivités territoriales, et notamment les articles L 5111-4, L 5215-1 et suivants du Code général des collectivités territoriales
vu les articles 2298 et 2305 du Code civil
vu la décision de subvention de l'Etat au titre du droit commun en date du 5 décembre 2022
vu le contrat de prêt N° 151721 en annexe signé entre SA d'HLM DOMIAL ESH ci-après l'Emprunteur et la Caisse des dépôts et consignations
sur proposition de la Commission plénière
après en avoir délibéré*

approuve

pour l'opération d'acquisition amélioration de 10 logements dont 6 financés en Prêt locatif à usage social et 4 financés en Prêt locatif aidé d'intégration située à REICHSTETT - 5 rue des Dahlias, l'octroi de la garantie à hauteur de 100 % pour le remboursement d'un Prêt d'un montant total d'un montant de un million cent-vingt-quatre mille vingt-huit euros (1 124 028 €) souscrit par l'Emprunteur auprès de la Caisse des dépôts et consignations, selon les caractéristiques financières et aux charges et conditions du Contrat de prêt N° 151721 constitué de 4 Lignes du Prêt.

La garantie de la collectivité est accordée à hauteur de la somme en principal d'un montant d'un million cent-vingt-quatre mille vingt-huit euros (1 124 028 €) augmentée de l'ensemble des sommes pouvant être dues au titre du contrat de Prêt.

Ledit Contrat est joint en annexe et fait partie intégrante de la présente délibération.

La garantie de la collectivité est accordée pour la durée totale du Contrat de Prêt et jusqu'au complet remboursement de celui-ci et porte sur l'ensemble des sommes contractuellement dues par l'Emprunteur dont il ne se serait pas acquitté à la date d'exigibilité.

Sur notification de l'impayé par lettre recommandée de la Caisse des dépôts et consignations, la collectivité s'engage dans les meilleurs délais à se substituer à l'Emprunteur pour son paiement, en renonçant au bénéfice de discussion et sans jamais opposer le défaut de ressources nécessaires à ce règlement.

L'Eurométropole de Strasbourg s'engage pendant toute la durée du Contrat de Prêt à libérer, en cas de besoin, des ressources suffisantes pour couvrir les charges du Prêt ;

décide

le droit de réservation de 10 % du nombre de logements dont le calcul final se fera sur la base du volume global de logements ayant fait l'objet d'une délibération accordant une garantie d'emprunt de l'Eurométropole de Strasbourg durant l'année 2024,

Cette disposition n'est pas opposable à la Caisse des dépôts et consignations.

autorise

la Présidente, ou son-sa représentant-e à signer toute convention avec SA d'HLM DOMIAL ESH, en application de la présente délibération (la convention de réservation de logements locatifs sociaux en contrepartie de la garantie des emprunts n'est pas opposable à la Caisse des dépôts et consignations en cas de mise en jeu de la garantie).

**Adopté le 28 mars 2024
par le Conseil de l'Eurométropole de Strasbourg**

**Rendu exécutoire après
transmission au contrôle de légalité préfectoral
le 4 avril 2024**

(Accusé de réception N°067-246700488-20240328-165518-DE-1-1)

**et publication sur le site Internet www.strasbourg.eu
le 4 avril 2024**

Bailleur : DOMIAL

Numéro de référence

2022-047

Logements ordinaires	Nombre de Logements	Opération:	
	10	Intitulé	
		Adresse	5 Rue des Dahlias
		Commune	Reichstett

Financement			Droit commun	
Type	Nombre Logements	Subvention Eurométropole	Demande de subvention	Garantie d'emprunt
PLUS	6	18 000,00 €	■	■
PLAI	4	44 000,00 €	Organisme prêteur: CDC Collecteur Domial	
Total subventions Eurométropole :		62 000,00 €		

Description de l'opération	
Performance énergétique:	
Chauffage:	Collectif
type:	Gaz

Détail de l'opération							
Financement	Type de logements	Nombre de logements	SH moyenne(m²)	SU moyenne(m²)	Charges prévisionnelles	Loyer mensuel moyen	
PLUS	T3	4	82,04	87,56	269,17 €	519,24 €	
PLUS	T4	2	89,53	95,14	297,10 €	564,18 €	
PLAI	T3	3	79,45	85,23	269,17 €	449,14 €	
PLAI	T4	1	89,62	95,06	297,10 €	500,97 €	
			-	-	-	-	
			-	-	-	-	
Total		10,00	340,64	362,99			

Nombre de logements adaptés au handicap:		0	Loyer mensuel au m²:		
Nombre de petits logements		0	PLUS	Mixte	5,93 €
Détail des postes de charges:		eau froide, entretien ascenseur, chauffage + eau chaude gaz	PLAI	Collectif	5,27 €

Ratios			
Charges immobilières	180 340,00 €	/ logement	prix au m² de SH
Prestations intellectuelles	2 883,24 €	/ logement	prix au m² de SU
Montant de la TVA	979,50 €	/ logement	

Plan de financement (€ TTC)					
DÉPENSES			RECETTES		
Charges immobilières	1 803 400,00 €	97,90%	Subventions	139 000,00 €	7,55%
Prestations intellectuelles	28 832,44 €	1,57%	ETAT	52 000,00 €	2,82%
Montant de la TVA	9 795,00 €	0,53%	Eurométropole	62 000,00 €	3,37%
			PLAI	44 000,00 €	2,39%
			PLUS	18 000,00 €	0,98%
			Autre	25 000,00 €	1,36%
			Emprunts	1 403 028,00 €	76,17%
			Prêt PLAI Foncier	201 056,00 €	10,91%
			Prêt PLAI Construction	157 774,00 €	8,57%
			Prêt PLUS Foncier	309 852,00 €	16,82%
			Prêt PLUS Construction	455 346,00 €	24,72%
			ACTION LOGEMENT	279 000,00 €	15,15%
			Fonds propres	299 999,44 €	16,29%
Total	1 842 027,44 €	100,00%	Total	1 842 027,44 €	100,00%

CAISSE DES DÉPÔTS ET CONSIGNATIONS

Isabelle HALB SIENER
CAISSE DES DÉPÔTS ET CONSIGNATIONS
Signé électroniquement le 27/09/2023 16:50:02

Damien TOURNEUR
DIRECTEUR GENERAL
DOMIAL
Signé électroniquement le 29/09/2023 08 44 :43

CONTRAT DE PRÊT

N° 151721

Entre

DOMIAL - n° 000211719

Et

LA CAISSE DES DÉPÔTS ET CONSIGNATIONS

CAISSE DES DÉPÔTS ET CONSIGNATIONS

CONTRAT DE PRÊT

Entre

DOMIAL, SIREN n°: 945651149, sis(e) 25 PLACE DU CAPITAINE DREYFUS CS 90024 68000 COLMAR,

Ci-après indifféremment dénommé(e) « DOMIAL » ou « l'Emprunteur »,

DE PREMIÈRE PART,

et :

LA CAISSE DES DÉPÔTS ET CONSIGNATIONS, établissement spécial créé par la loi du 28 avril 1816, codifiée aux articles L. 518-2 et suivants du Code monétaire et financier, sise 56 rue de Lille, 75007 PARIS,

Ci-après indifféremment dénommée « la Caisse des Dépôts », « la CDC » ou « le Prêteur »

DE DEUXIÈME PART,

Indifféremment dénommé(e)s « les Parties » ou « la Partie »

CAISSE DES DÉPÔTS ET CONSIGNATIONS

PRÉAMBULE

La Caisse des Dépôts et ses filiales constituent un groupe public au service de l'intérêt général et du développement économique du pays : la Caisse des Dépôts assure ses missions d'intérêt général en appui des politiques publiques, nationales et locales, notamment au travers de sa direction, la Banque des Territoires (ci-après « Banque des Territoires »).

La Banque des Territoires accompagne les grandes évolutions économiques et sociétales du pays. Ses priorités s'inscrivent en soutien des grandes orientations publiques au service de la croissance, de l'emploi et du développement économique et territorial du pays.

CAISSE DES DÉPÔTS ET CONSIGNATIONS

SOMMAIRE

ARTICLE 1	OBJET DU PRÊT	P.5
ARTICLE 2	PRÊT	P.5
ARTICLE 3	DURÉE TOTALE	P.5
ARTICLE 4	TAUX EFFECTIF GLOBAL	P.5
ARTICLE 5	DÉFINITIONS	P.6
ARTICLE 6	CONDITIONS DE PRISE D'EFFET ET DATE LIMITE DE VALIDITÉ DU CONTRAT	P.9
ARTICLE 7	CONDITIONS SUSPENSIVES AU VERSEMENT DE CHAQUE LIGNE DU PRÊT	P.10
ARTICLE 8	MISE À DISPOSITION DE CHAQUE LIGNE DU PRÊT	P.10
ARTICLE 9	CARACTÉRISTIQUES FINANCIÈRES DE CHAQUE LIGNE DU PRÊT	P.12
ARTICLE 10	DÉTERMINATION DES TAUX	P.13
ARTICLE 11	CALCUL ET PAIEMENT DES INTÉRÊTS	P.14
ARTICLE 12	AMORTISSEMENT ET REMBOURSEMENT DU CAPITAL	P.15
ARTICLE 13	RÈGLEMENT DES ÉCHÉANCES	P.15
ARTICLE 14	COMMISSIONS, PENALITES ET INDEMNITES	P.15
ARTICLE 15	DÉCLARATIONS ET ENGAGEMENTS DE L'EMPRUNTEUR	P.16
ARTICLE 16	GARANTIES	P.18
ARTICLE 17	REMBOURSEMENTS ANTICIPÉS ET LEURS CONDITIONS FINANCIÈRES	P.19
ARTICLE 18	RETARD DE PAIEMENT - INTÉRÊTS MORATOIRES	P.22
ARTICLE 19	DISPOSITIONS DIVERSES	P.22
ARTICLE 20	DROITS ET FRAIS	P.24
ARTICLE 21	NOTIFICATIONS ET DONNÉES À CARACTÈRE PERSONNEL	P.24
ARTICLE 22	ÉLECTION DE DOMICILE ET ATTRIBUTION DE COMPÉTENCE	P.24
ANNEXE	CONFIRMATION D'AUTORISATION DE PRÉLÈVEMENT AUTOMATIQUE	

L' ANNEXE EST UNE PARTIE INDISSOCIABLE DU PRÉSENT CONTRAT DE PRÊT

CAISSE DES DÉPÔTS ET CONSIGNATIONS

ARTICLE 1 OBJET DU PRÊT

Le présent Contrat est destiné au financement de l'opération Reichstett- rue des DAHLIAS, Parc social public, Acquisition - Amélioration de 10 logements situés 5 rue des Dahlias 67116 REICHSTETT.

ARTICLE 2 PRÊT

Le Prêteur consent à l'Emprunteur qui l'accepte, un Prêt d'un montant maximum d'un million cent-vingt-quatre mille vingt-huit euros (1 124 028,00 euros) constitué de 4 Lignes du Prêt.

Ce Prêt est destiné au financement de l'opération visée à l'Article « Objet du Prêt » et selon l'affectation suivante :

- PLAI, d'un montant de cent-cinquante-sept mille sept-cent-soixante-quatorze euros (157 774,00 euros) ;
- PLAI foncier, d'un montant de deux-cent-un mille cinquante-six euros (201 056,00 euros) ;
- PLUS, d'un montant de quatre-cent-cinquante-cinq mille trois-cent-quarante-six euros (455 346,00 euros) ;
- PLUS foncier, d'un montant de trois-cent-neuf mille huit-cent-cinquante-deux euros (309 852,00 euros) ;

Le montant de chaque Ligne du Prêt ne pourra en aucun cas être dépassé et il ne pourra pas y avoir de fongibilité entre chaque Ligne du Prêt.

ARTICLE 3 DURÉE TOTALE

Le Contrat entre en vigueur suivant les dispositions de l'Article « Conditions de Prise d'Effet et Date Limite de Validité du Contrat » pour une durée totale allant jusqu'au paiement de la dernière échéance du Prêt.

Le présent Contrat n'est en aucun cas susceptible de renouvellement ou reconduction tacite.

ARTICLE 4 TAUX EFFECTIF GLOBAL

Le Taux Effectif Global (TEG) ainsi que le taux de période applicable au Prêt, figurant à l'Article « Caractéristiques Financières de chaque Ligne du Prêt », sont donnés en respect des dispositions de l'article L. 313-4 du Code monétaire et financier.

Le TEG de chaque Ligne du Prêt est calculé pour leur durée totale sans remboursement anticipé, sur la base du taux d'intérêt initial auquel s'ajoutent les frais, commissions ou rémunérations de toute nature, directs ou indirects, nécessaires à l'octroi du Prêt.

L'Emprunteur reconnaît que, conformément à la réglementation en vigueur, le TEG susmentionné, calculé selon un mode proportionnel au taux de période établi à partir d'une période de mois normalisés et rapporté à une année civile, est fourni en tenant compte de l'ensemble des commissions, rémunérations et frais, dont les frais de garantie, supportés par l'Emprunteur et portés à la connaissance du Prêteur lors de l'instruction de chaque Ligne du Prêt.

CAISSE DES DÉPÔTS ET CONSIGNATIONS

L'Emprunteur reconnaît avoir procédé personnellement à toutes les estimations et investigations qu'il considère nécessaires pour apprécier le coût total de chaque Ligne du Prêt et reconnaît avoir obtenu tous les renseignements nécessaires de la part du Prêteur.

Pour l'avenir, le Prêteur et l'Emprunteur reconnaissent expressément pour chaque Ligne du Prêt que :

- le TEG du fait des particularités de taux notamment en cas de taux variable, ne peut être fourni qu'à titre indicatif ;
- le calcul est effectué sur l'hypothèse d'un unique Versement, à la date de signature du Contrat qui vaut, pour les besoins du calcul du TEG, date de début d'amortissement théorique du Prêt.

Toutefois, ce TEG indicatif ne saurait être opposable au Prêteur en cas de modification des informations portées à sa connaissance.

Les éventuels frais de garantie, visés ci-dessus, sont intégrés pour le calcul du TEG sur la base du montage de garantie prévu à l'Article « Garanties ».

ARTICLE 5 DÉFINITIONS

Pour l'interprétation et l'application du Contrat, les termes et expressions ci-après auront la signification suivante :

Les « Autorisations » désignent tout agrément, permis, certificat, autorisation, licence, approbation, notariation ou enregistrement.

Le « Contrat » désigne le présent Contrat de Prêt, son annexe et ses éventuels avenants.

La « Courbe de Taux de Swap Euribor » désigne la courbe formée par la structure par termes des Taux de Swap Euribor.

En cas d'absence de publication de ces taux pour une maturité donnée, la Courbe de Taux de Swap Euribor sera déterminée par interpolation linéaire réalisée à partir des Taux de Swap Euribor (taux swap « ask ») publiés pour une durée immédiatement inférieure et de ceux publiés pour une durée immédiatement supérieure.

La « Courbe de Taux de Swap Inflation » désigne la courbe formée par la structure par termes des Taux de Swap Inflation.

En cas d'absence de publication de ces taux pour une maturité donnée, la Courbe de Taux de Swap Inflation sera déterminée par interpolation linéaire réalisée à partir des Taux de Swap Inflation (taux swap « ask ») publiés pour une durée immédiatement inférieure et de ceux publiés pour une durée immédiatement supérieure.

La « Date de Début de la Phase d'Amortissement » correspond au premier jour du mois suivant la Date d'Effet du Contrat additionnée, dans le cas d'une Ligne du Prêt avec une Phase de Préfinancement, de la Durée de la Phase de Préfinancement.

Les « Dates d'Echéances » correspondent, pour une Ligne du Prêt, aux dates de paiement des intérêts et/ou de remboursement du capital pendant la Phase d'Amortissement.

Selon la périodicité choisie, la date des échéances est déterminée à compter de la Date de Début de la Phase d'Amortissement.

CAISSE DES DÉPÔTS ET CONSIGNATIONS

La « Date d'Effet » du Contrat est la date de réception, par le Prêteur, du Contrat signé par l'ensemble des Parties et ce, dès lors que la (ou les) condition(s) stipulée(s) à l'Article « Conditions de Prise d'Effet et Date Limite de Validité du Contrat » a (ont) été remplie(s).

La « Date Limite de Mobilisation » correspond à la date de fin de la Phase de Mobilisation d'une Ligne du Prêt et est fixée soit deux mois avant la date de première échéance si la Ligne du Prêt ne comporte pas de Phase de Préfinancement, soit au terme de la Durée de la Phase de Préfinancement si la Ligne du Prêt comporte une Phase de Préfinancement.

La « Durée de la Ligne du Prêt » désigne, pour chaque Ligne du Prêt, la durée comprise entre la Date de Début de la Phase d'Amortissement et la dernière Date d'Echéance.

La « Durée totale du Prêt » désigne la durée comprise entre le premier jour du mois suivant sa Date d'Effet et la dernière Date d'Echéance.

La « Durée de la Phase d'Amortissement de la Ligne du Prêt » désigne la durée comprise entre la Date de Début de la Phase d'Amortissement et la dernière Date d'Echéance.

La « Garantie » est une sûreté accordée au Prêteur qui lui permet d'obtenir le paiement de sa créance en cas de défaillance de l'Emprunteur.

La « Garantie publique » désigne l'engagement par lequel une collectivité publique accorde sa caution à l'Emprunteur en garantissant au Prêteur le remboursement de la Ligne du Prêt en cas de défaillance de sa part.

L'« Index » désigne, pour une Ligne du Prêt, l'Index de référence appliqué en vue de déterminer le taux d'intérêt.

L'« Index Livret A » désigne le taux du Livret A, exprimé sous forme de taux annuel, calculé par les pouvoirs publics sur la base de la formule en vigueur décrite à l'article 3 du règlement n°86-13 modifié du 14 mai 1986 du Comité de la Réglementation Bancaire et Financière relatif à la rémunération des fonds reçus par les établissements de crédit.

A chaque Révision de l'Index Livret A, l'Emprunteur aura la faculté de solliciter du Prêteur la communication des informations utiles concernant la nouvelle valeur applicable à la prochaine Date d'Echéance. En cas d'indisponibilité temporaire de l'Index, l'Emprunteur ne pourra remettre en cause la Consolidation de la Ligne du Prêt ou retarder le paiement des échéances. Celles-ci continueront à être appelées aux Dates d'Echéances contractuelles, sur la base du dernier Index publié et seront révisées lorsque les nouvelles modalités de révision seront connues.

Si le Livret A servant de base aux modalités de révision de taux vient à disparaître avant le complet remboursement du Prêt, de nouvelles modalités de révision seront déterminées par le Prêteur en accord avec les pouvoirs publics. Dans ce cas, tant que les nouvelles modalités de révision ne seront pas définies, l'Emprunteur ne pourra user de la faculté de rembourser par anticipation qu'à titre provisionnel ; le décompte de remboursement définitif sera établi dès détermination des modalités de révision de remplacement.

Le « Jour ouvré » désigne tout jour de la semaine autre que le samedi, le dimanche ou jour férié légal.

La « Ligne du Prêt » désigne la ligne affectée à la réalisation de l'opération ou à une composante de celle-ci. Elle correspond à un produit déterminé et donne lieu à l'établissement d'un tableau d'amortissement qui lui est propre. Son montant correspond à la somme des Versements effectués entre la Date d'Effet et la Date Limite de Mobilisation auquel sont ajoutés le cas échéant, pour une Ligne du Prêt avec une Phase de Préfinancement, les intérêts capitalisés liés aux Versements.

CAISSE DES DÉPÔTS ET CONSIGNATIONS

Le « Livret A » désigne le produit d'épargne prévu par les articles L. 221-1 et suivants du Code monétaire et financier.

Les « Normes en matière de lutte contre la corruption » signifient (i) l'ensemble des dispositions légales et réglementaires françaises relatives à la lutte contre la corruption, notamment celles contenues au titre III du livre IV du code pénal, à la section 3 du Chapitre II (« manquements au devoir de probité »), ainsi qu'à la section 1 du chapitre V (« corruption des personnes n'exerçant pas une fonction publique ») du titre IV, (ii) la loi n° 2016-1691 du 9 décembre 2016 relative à la transparence, à la lutte contre la corruption et à la modernisation de la vie économique, dite loi Sapin II ; (iii) les réglementations étrangères relatives à la lutte contre la corruption dans la mesure où celles-ci sont applicables.

Le « Pays Sanctionné » signifie tout pays ou territoire faisant l'objet, au titre des Réglementations Sanctions, de restrictions générales relatives aux exportations, importations, financements ou investissements.

La « Phase d'Amortissement pour une Ligne du Prêt sans Phase de Préfinancement » désigne, pour chaque Ligne du Prêt, la période débutant au premier jour du mois suivant la Date d'Effet, durant laquelle l'Emprunteur rembourse le capital prêté dans les conditions définies à l'Article « Règlement des Echéances », et allant jusqu'à la dernière Date d'Echéance.

La « Phase de Différé d'Amortissement » désigne, pour une Ligne du Prêt, la période durant laquelle l'Emprunteur ne règle que des échéances en intérêts. Son début coïncide avec le début de la Phase d'Amortissement.

La « Phase de Mobilisation pour une Ligne du Prêt sans Phase de Préfinancement » désigne la période débutant dix (10) Jours ouvrés après la Date d'Effet et s'achevant 2 mois avant la date de première échéance de la Ligne du Prêt. Durant cette phase, l'Emprunteur a la faculté d'effectuer des demandes de Versement.

Le « Prêt » désigne la somme mise à disposition de l'Emprunteur sous la forme d'une ou plusieurs Lignes du Prêt. Son montant ne peut pas excéder celui stipulé à l'Article « Prêt ».

Le « Prêt Locatif à Usage Social » (PLUS) est défini à l'article R. 331-14 du Code de la construction et de l'habitation. Il est destiné à l'acquisition, à la construction et à l'amélioration de logements locatifs à usage social.

Le « Prêt Locatif Aidé d'Intégration » (PLAI) est défini à l'article R. 331-14 du Code de la construction et de l'habitation. Il est destiné à l'acquisition, la construction et l'aménagement de logements locatifs très sociaux.

La « Réglementation relative à la Lutte contre le Blanchiment de Capitaux et le Financement du Terrorisme (LCB-FT) » signifie (i) l'ensemble des dispositions légales et réglementaires françaises relatives à la lutte contre le blanchiment d'argent, notamment celles contenues au Livre III, titre II « Des autres atteintes aux biens » du Code pénal, et relatives à la lutte contre le financement du terrorisme, notamment celles contenues au Livre IV, Titre II « Du Terrorisme » du Code pénal ainsi que celles contenues au Livre V, Titre VI « Obligations relatives à la lutte contre le blanchiment des capitaux, le financement des activités terroristes, les loteries, jeux et paris prohibés et l'évasion et la fraude fiscale » du Code monétaire et financier et (ii) les réglementations étrangères relatives à la lutte contre le blanchiment d'argent et le financement du terrorisme dans la mesure où celles-ci sont applicables.

La « Réglementation Sanctions » signifie les mesures restrictives adoptées, administrées, imposées ou mises en oeuvre par le Conseil de Sécurité des Nations Unies et/ou l'Union Européenne et/ou la République Française au travers de la Direction Générale du Trésor (DGT) et/ou le gouvernement américain au travers de l'Office of Foreign Assets Control (OFAC) du Trésor américain et/ou toute autre autorité équivalente prononçant des mesures restrictives, dans la mesure où celles-ci sont applicables.

CAISSE DES DÉPÔTS ET CONSIGNATIONS

La « Révision » consiste à prendre en compte la nouvelle valeur de l'Index de référence selon les modalités de révision ci-dessous :

La « Double Révisabilité » (DR) signifie que, pour une Ligne du Prêt, le taux d'intérêt actuariel annuel ainsi que le taux de progressivité des échéances sont révisés en cas de variation de l'Index.

Le « Taux de Swap Euribor » désigne à un moment donné, en euro et pour une maturité donnée, le taux fixe in fine qui sera échangé contre l'Index Euribor par référence aux taux composites Bloomberg pour la Zone euro disponibles pour les maturités allant de 1 à 50 ans (taux swap « ask »), tels que publiés sur les pages Bloomberg accessibles à l'aide de la fonction <IRSB>, ou en cas de cessation de publication sur ces pages, toutes autres pages Bloomberg ou Thomson Reuters ou d'autres contributeurs financiers agréés qui seraient notifiées par le Prêteur à l'Emprunteur.

Le « Taux de Swap Inflation » désigne, à un moment donné et pour une maturité donnée, le taux (exprimé en pourcentage ou en points de base par an) fixe zéro coupon (déterminé lors de la conclusion d'un contrat de swap) qui sera échangé contre l'inflation cumulée sur la durée du swap, par référence aux taux London composites swap zéro coupon pour l'inflation hors tabac disponibles pour des maturités allant de 1 à 50 ans (taux swap « ask »), tels que publiés sur les pages Bloomberg accessibles à l'aide des codes <FRSWI1 Index> à <FRSWI50 Index>, ou en cas de cessation de publication sur ces pages, toutes autres pages Bloomberg ou Thomson Reuters ou d'autres contributeurs financiers agréés qui seraient notifiées par le Prêteur à l'Emprunteur.

La « Valeur de Marché de la Ligne du Prêt » désigne, pour une Ligne du Prêt, à une date donnée, la valeur actualisée de chacun des flux de Versements et de remboursements en principal et intérêts restant à courir.

Dans le cas d'un Index révisable ou variable, les échéances seront recalculées sur la base de scénarios déterminés :

- sur la Courbe de Taux de Swap Euribor dans le cas de l'Index Euribor ;
- sur la Courbe de Taux de Swap Inflation dans le cas de l'Index Inflation ;
- sur une combinaison des Courbes de Taux de Swap des indices de référence utilisés au sein des formules en vigueur, dans le cas des Index Livret A ou LEP.

Les échéances calculées sur la base du taux fixe ou des scénarios définis ci-dessus, sont actualisées sur la Courbe de Taux de Swap Euribor zéro coupon.

Les courbes utilisées sont celles en vigueur le jour du calcul des sommes dues.

Le « Versement » désigne, pour une Ligne du Prêt, la mise à disposition de l'Emprunteur de tout ou partie du montant en principal de la Ligne du Prêt.

ARTICLE 6 CONDITIONS DE PRISE D'EFFET ET DATE LIMITE DE VALIDITÉ DU CONTRAT

Le présent contrat et l'annexe devront être retournés signés au Prêteur

- soit par courrier : le Contrat devra alors être dûment complété, paraphé à chaque page et signé à la dernière page ;
- soit électroniquement via le site www.banquedesterritoires.fr si l'Emprunteur a opté pour la signature électronique : la signature sera alors apposée électroniquement sans qu'il soit besoin de parapher les pages.

CAISSE DES DÉPÔTS ET CONSIGNATIONS

Le contrat prendra effet à la date de réception du Contrat signé par l'ensemble des Parties et après réalisation, à la satisfaction du Prêteur, de la (ou des) condition(s) ci-après mentionnée(s).

A défaut de réalisation de cette (ou de ces) condition(s) à la date du 26/12/2023 le Prêteur pourra considérer le présent Contrat comme nul et non avenu.

La prise d'effet est subordonnée à la réalisation de la (ou des) condition(s) suivante(s) :

- la production de (ou des) acte(s) conforme(s) habilitant le représentant de l'Emprunteur à intervenir au présent contrat.

ARTICLE 7 CONDITIONS SUSPENSIVES AU VERSEMENT DE CHAQUE LIGNE DU PRÊT

Il est précisé que le Versement d'une Ligne du Prêt est subordonné au respect des dispositions suivantes :

- que l'autorisation de prélèvement soit retournée au Prêteur signée par un représentant de l'Emprunteur habilité ;
- qu'il n'y ait aucun manquement de l'Emprunteur à l'un quelconque des engagements prévus à l'Article « Déclarations et Engagements de l'Emprunteur » ;
- qu'aucun cas d'exigibilité anticipée, visé à l'Article « Remboursements Anticipés et Leurs Conditions Financières », ne soit survenu ou susceptible de survenir ;
- que l'Emprunteur ne soit pas en situation d'impayé, de quelque nature que ce soit, vis-à-vis du Prêteur ;
- que l'Emprunteur justifie au Prêteur l'engagement de l'opération financée tel que précisé à l'Article « Mise à Disposition de chaque Ligne du Prêt » ;
- que l'Emprunteur produise au Prêteur la (ou les) pièce(s) suivante(s) :
 - Garanties collectivités territoriales (délibération exécutoire de garantie initiale)
 - Autorisation d'urbanisme (PC définitif, DUP, attestation d'achèvement des travaux, ...)
 - Attestation du caractère définitif du permis de construire

A défaut de réalisation des conditions précitées au moins dix (10) Jours ouvrés avant la date souhaitée pour le premier Versement, le Prêteur sera dans l'impossibilité de procéder au Versement des fonds à cette date.

ARTICLE 8 MISE À DISPOSITION DE CHAQUE LIGNE DU PRÊT

Chaque Ligne du Prêt est mise à disposition pendant la Phase de Mobilisation du Contrat. Les Versements sont subordonnés au respect de l'Article « Conditions Suspensives au Versement de chaque Ligne du Prêt », à la conformité et à l'effectivité de la (ou des) Garantie(s) apportée(s), ainsi qu'à la justification, par l'Emprunteur, de l'engagement de l'opération financée notamment par la production de l'ordre de service de démarrage des travaux, d'un compromis de vente ou de toute autre pièce préalablement agréée par le Prêteur.

CAISSE DES DÉPÔTS ET CONSIGNATIONS

Sous réserve des dispositions de l'alinéa précédent, un échéancier de Versements pour chaque Ligne du Prêt est proposé par le Prêteur à l'Emprunteur. Cet échéancier est positionné à la Date Limite de Mobilisation des fonds.

Le premier Versement est subordonné à la prise d'effet du Contrat et ne peut intervenir moins de dix (10) Jours ouvrés après la Date d'Effet et le dernier Versement doit intervenir avant la Date Limite de Mobilisation.

Il appartient à l'Emprunteur de s'assurer que l'échéancier de Versements correspond à l'opération financée ou de le modifier dans les conditions ci-après :

toute modification du ou des échéanciers de Versements doit être :

- soit adressée par l'Emprunteur au Prêteur par lettre parvenue au moins dix (10) Jours ouvrés avant la date de Versement prévue initialement,
- soit réalisée par l'Emprunteur directement sur le site : www.banquedesterritoires.fr en respectant un délai de trois (3) Jours ouvrés entre la date de demande et la nouvelle date de réalisation du Versement souhaitée.

Le Prêteur se réserve le droit de requérir de l'Emprunteur les justificatifs de cette modification de l'échéancier.

A la date limite de mobilisation de chaque Ligne du Prêt, si la somme des Versements est inférieure au montant de la Ligne du Prêt, le montant de la Ligne du Prêt sera ramené au montant effectivement versé dans les conditions figurant à l'Article « Caractéristiques Financières de chaque Ligne du Prêt ».

En cas de retard dans le déroulement de l'opération, l'Emprunteur s'engage à avertir le Prêteur et à adapter le ou les échéanciers de Versements prévisionnels aux besoins effectifs de décaissements liés à l'avancement des travaux.

Le Prêteur a la faculté, pour des raisons motivées, de modifier une ou plusieurs dates prévues à l'échéancier de Versements voire de suspendre les Versements, sous réserve d'en informer préalablement l'Emprunteur par courrier ou par voie électronique.

Les Versements sont domiciliés sur le compte dont l'intitulé exact est porté sur l'accusé de réception transmis à l'Emprunteur à la prise d'effet du Contrat.

L'Emprunteur a la faculté de procéder à un changement de domiciliation en cours de Versement du Prêt sous réserve d'en faire la demande au Prêteur, par lettre parvenue au moins vingt (20) Jours ouvrés avant la nouvelle date de réalisation du Versement.

Le Prêteur se réserve, toutefois, le droit d'agréeer les établissements teneurs des comptes ainsi que les catégories de comptes sur lesquels doivent intervenir les Versements.

CAISSE DES DÉPÔTS ET CONSIGNATIONS
ARTICLE 9 CARACTÉRISTIQUES FINANCIÈRES DE CHAQUE LIGNE DU PRÊT

Les caractéristiques financières de chaque Ligne du Prêt sont les suivantes :

Offre CDC				
Caractéristiques de la Ligne du Prêt	PLAI	PLAI foncier	PLUS	PLUS foncier
Enveloppe	-	-	-	-
Identifiant de la Ligne du Prêt	5559408	5559409	5559406	5559407
Montant de la Ligne du Prêt	157 774 €	201 056 €	455 346 €	309 852 €
Commission d'instruction	0 €	0 €	0 €	0 €
Durée de la période	Annuelle	Annuelle	Annuelle	Annuelle
Taux de période	2,8 %	3,29 %	3,6 %	3,29 %
TEG de la Ligne du Prêt	2,8 %	3,29 %	3,6 %	3,29 %
Phase d'amortissement				
Durée du différé d'amortissement	24 mois	24 mois	24 mois	24 mois
Durée	40 ans	80 ans	40 ans	80 ans
Index ¹	Livret A	Livret A	Livret A	Livret A
Marge fixe sur index	- 0,2 %	0,29 %	0,6 %	0,29 %
Taux d'intérêt ²	2,8 %	3,29 %	3,6 %	3,29 %
Périodicité	Annuelle	Annuelle	Annuelle	Annuelle
Profil d'amortissement	Échéance prioritaire (intérêts différés)	Échéance prioritaire (intérêts différés)	Échéance prioritaire (intérêts différés)	Échéance prioritaire (intérêts différés)
Condition de remboursement anticipé volontaire	Indemnité actuarielle sur courbe SWAP (J-40)	Indemnité actuarielle sur courbe SWAP (J-40)	Indemnité actuarielle sur courbe SWAP (J-40)	Indemnité actuarielle sur courbe SWAP (J-40)
Modalité de révision	DR	DR	DR	DR
Taux de progressivité de l'échéance	0 %	0 %	0 %	0 %
Mode de calcul des intérêts	Equivalent	Equivalent	Equivalent	Equivalent
Base de calcul des intérêts	30 / 360	30 / 360	30 / 360	30 / 360

¹ A titre purement indicatif et sans valeur contractuelle, la valeur de l'index à la date d'émission du présent Contrat est de 3 % (Livret A).

² Le(s) taux indiqué(s) ci-dessus est (sont) susceptible(s) de varier en fonction des variations de l'Index de la Ligne du Prêt.

CAISSE DES DÉPÔTS ET CONSIGNATIONS

ARTICLE 10 DÉTERMINATION DES TAUX

MODALITÉS D'ACTUALISATION DU TAUX VARIABLE

A chaque variation de l'Index, l'Emprunteur aura la faculté de solliciter du Prêteur la communication des informations utiles concernant les nouvelles valeurs applicables à la prochaine Date d'Echéance de chaque Ligne du Prêt.

Selon les caractéristiques propres à chaque Ligne du Prêt, l'actualisation du (ou des) taux applicable(s) s'effectue selon les modalités de révisions ci-après.

Le taux d'intérêt et, le cas échéant, le taux de progressivité de l'échéance indiqués à l'Article « Caractéristiques Financières de chaque Ligne du Prêt », font l'objet d'une actualisation de leur valeur, à la Date d'Effet du Contrat, en cas de variation de l'Index.

Les valeurs actualisées sont calculées par application des formules de révision indiquées ci-après.

MODALITÉS DE RÉVISION DU TAUX VARIABLE

Pour chaque Ligne du Prêt révisée selon la modalité « Double Révisibilité », le taux d'intérêt actuariel annuel (I) et le taux annuel de progressivité (P) indiqués à l'Article « Caractéristiques Financières de chaque Ligne du Prêt » et actualisés, comme indiqué ci-dessus, sont révisés à la Date de Début de la Phase d'Amortissement puis à chaque Date d'Echéance de la Ligne du Prêt, dans les conditions ci-après définies :

- Le taux d'intérêt révisé (I') de la Ligne du Prêt est déterminé selon la formule : $I' = T + M$

où T désigne le taux de l'Index en vigueur à la date de Révision et M la marge fixe sur Index prévue à l'Article « Caractéristiques Financières de chaque Ligne du Prêt » en vigueur à la Date d'Echéance de la Ligne du Prêt.

Le taux ainsi calculé correspond au taux actuariel annuel pour la Durée de la Ligne du Prêt restant à courir. Il s'applique au capital restant dû et, le cas échéant, à la part des intérêts dont le règlement a été différé.

- Le taux annuel de progressivité révisé (P') des échéances, est déterminé selon la formule : $P' = (1+I')(1+P) / (1+I) - 1$

Les taux révisés s'appliquent au calcul des échéances relatives à la Phase d'Amortissement restant à courir.

En tout état de cause, en Phase d'Amortissement ainsi qu'en Phase de Préfinancement éventuelle, le taux d'intérêt de chaque Ligne du Prêt ne saurait être négatif et le cas échéant sera ramené à 0 %.

SUBSTITUTION DE L'INDEX ET/OU AUTRE(S) INDICE(S) EN CAS DE DISPARITION DÉFINITIVE DE L'INDEX ET/OU AUTRE(S) INDICE(S)

L'Emprunteur reconnaît que les Index et les indices nécessaires à la détermination de la Courbe de Taux de Swap Euribor, de la Courbe de Taux de Swap Inflation et/ou le cas-échéant de la Courbe de Taux OAT sont susceptibles d'évoluer en cours d'exécution du présent Contrat.

En particulier,

CAISSE DES DÉPÔTS ET CONSIGNATIONS

- si un Index ou un indice nécessaire à la détermination de la Courbe de Taux de Swap Inflation, de la Courbe de Taux de Swap Euribor et/ou le cas-échéant de la Courbe de Taux OAT cesse d'être publié de manière permanente et définitive,

- s'il est publiquement et officiellement reconnu que ledit indice a cessé d'être représentatif du marché ou de la réalité économique sous-jacent qu'il entend mesurer ; ou

- si son administrateur fait l'objet d'une procédure de faillite ou de résolution ou d'un retrait d'agrément (ci-après désignés comme un « Événement »),

le Prêteur désignera l'indice qui se substituera à ce dernier à compter de la disparition effective de l'indice affecté par un Événement (ou à toute autre date antérieure déterminée par le Prêteur) parmi les indices de référence officiellement désignés ou recommandés, par ordre de priorité :

(1) par l'administrateur de l'indice affecté par un Événement ;

(2) en cas de non désignation d'un successeur dans l'administration de l'indice affecté par un Événement, par toute autorité compétente (en ce compris la Commission Européenne ou les pouvoirs publics) ; ou

(3) par tout groupe de travail ou comité mis en place ou constitué à la demande de l'une quelconque des entités visées au (1) ou au (2) ci-dessus comme étant le (ou les) indices de référence de substitution de l'indice affecté par un Événement, étant précisé que le Prêteur se réserve le droit d'appliquer ou non la marge d'ajustement recommandée.

Le Prêteur, agissant de bonne foi, pourra en outre procéder à certains ajustements relatifs aux modalités de détermination et de décompte des intérêts afin de préserver l'équilibre économique des opérations réalisées entre l'Emprunteur et le Prêteur.

En particulier, si l'Index Euribor est affecté par un Événement, le Prêteur pourra substituer au Taux de Swap Euribor le taux fixe in fine qui sera échangé contre l'indice de substitution choisi. L'indice de substitution et les éventuels ajustements y afférents seront notifiés à l'Emprunteur.

Afin de lever toute ambiguïté, il est précisé que le présent paragraphe (Substitution de l'Index – disparition permanente et définitive de l'Index et/ou autres indices) et l'ensemble de ses stipulations s'appliqueront mutatis mutandis à tout taux successeur de l'Index initial et/ou des autres indices initiaux qui serait à son tour affecté par un Événement.

ARTICLE 11 CALCUL ET PAIEMENT DES INTÉRÊTS

Les intérêts dus au titre de la période comprise entre deux Dates d'Echéances sont déterminés selon la ou les méthodes de calcul décrites ci-après.

Où (I) désigne les intérêts calculés à terme échu, (K) le capital restant dû au début de la période majoré, le cas échéant, du stock d'intérêts et (t) le taux d'intérêt annuel sur la période.

- Méthode de calcul selon un mode équivalent et une base « 30 / 360 » :

$$I = K \times [(1 + t)^{\text{"base de calcul"} - 1}]$$

La base de calcul « 30 / 360 » suppose que l'on considère que tous les mois comportent 30 jours et que l'année comporte 360 jours.

CAISSE DES DÉPÔTS ET CONSIGNATIONS

Pour chaque Ligne du Prêt, les intérêts seront exigibles selon les conditions ci-après.

Pour chaque Ligne du Prêt ne comportant pas de Phase de Préfinancement, les intérêts dus au titre de la première échéance seront déterminés prorata temporis pour tenir compte des dates effectives de Versement des fonds.

De la même manière, les intérêts dus au titre des échéances suivantes seront déterminés selon les méthodes de calcul ci-dessus et compte tenu des modalités définies à l'Article « Caractéristiques Financières de chaque Ligne du Prêt ».

ARTICLE 12 AMORTISSEMENT ET REMBOURSEMENT DU CAPITAL

Pour chaque Ligne du Prêt, l'amortissement du capital se fera selon le ou les profils d'amortissements ci-après.

Lors de l'établissement du tableau d'amortissement d'une Ligne du Prêt avec un profil « échéance prioritaire (intérêts différés) », les intérêts et l'échéance sont prioritaires sur l'amortissement de la Ligne du Prêt. Ce dernier se voit déduit et son montant correspond à la différence entre le montant de l'échéance et celui des intérêts.

La séquence d'échéance est fonction du taux de progressivité des échéances mentionnées aux Articles « Caractéristiques Financières de chaque Ligne du Prêt » et « Détermination des Taux ».

Si les intérêts sont supérieurs à l'échéance, alors la différence entre le montant des intérêts et de l'échéance constitue les intérêts différés. Le montant amorti au titre de la période est donc nul.

ARTICLE 13 RÈGLEMENT DES ÉCHÉANCES

L'Emprunteur paie, à chaque Date d'Echéance, le montant correspondant au remboursement du capital et au paiement des intérêts dus. Ce montant est déterminé selon les modalités définies à l'Article « Caractéristiques Financières de chaque Ligne du Prêt ».

Le tableau d'amortissement de chaque Ligne du Prêt indique le capital restant dû et la répartition des échéances entre capital et intérêts, et le cas échéant du stock d'intérêts, calculée sur la base d'un Versement unique réalisé en Date de Début de la Phase d'Amortissement.

Les paiements font l'objet d'un prélèvement automatique au bénéfice du Prêteur. Ce prélèvement est effectué conformément à l'autorisation reçue par le Prêteur à cet effet.

Les paiements sont effectués de sorte que les fonds parviennent effectivement dans les écritures comptables de la Caisse des Dépôts au plus tard le jour de l'échéance ou le premier jour ouvré suivant celui de l'échéance si ce jour n'est pas un jour ouvré.

ARTICLE 14 COMMISSIONS, PENALITES ET INDEMNITES

Le présent Prêt n'est soumis à la perception d'aucune commission d'instruction.

CAISSE DES DÉPÔTS ET CONSIGNATIONS

ARTICLE 15 DÉCLARATIONS ET ENGAGEMENTS DE L'EMPRUNTEUR

15.1 Déclarations de l'Emprunteur :

L'Emprunteur déclare et garantit au Prêteur :

- avoir pris connaissance de ses obligations prévues à l'article 1112-1 du Code civil et avoir échangé à cette fin avec le Prêteur toutes les informations qu'il estimait, au regard de leur importance, déterminantes pour le consentement de l'autre Partie ;
- avoir pris connaissance de toutes les dispositions et pièces formant le Contrat et les accepter ;
- qu'il a la capacité de conclure et signer le Contrat auquel il est Partie, ayant obtenu toutes les autorisations nécessaires à cet effet, ainsi que d'exécuter les obligations qui en découlent ;
- qu'il renonce expressément à bénéficier d'un délai de rétractation à compter de la conclusion du contrat ;
- qu'il a une parfaite connaissance et compréhension des caractéristiques financières et des conditions de remboursement du Prêt et qu'il reconnaît avoir obtenu de la part du Prêteur, en tant que de besoin, toutes les informations utiles et nécessaires ;
- la conformité des décisions jointes aux originaux et rendues exécutoires ;
- la sincérité des documents transmis et notamment de la certification des documents comptables fournis et l'absence de toute contestation à leur égard ;
- qu'il n'est pas en état de cessation de paiement et ne fait l'objet d'aucune procédure collective ;
- qu'il n'a pas déposé de requête en vue de l'ouverture d'une procédure amiable le concernant ;
- l'absence de recours de quelque nature que ce soit à l'encontre de l'opération financée ;

15.2 Engagements de l'Emprunteur :

Sous peine de déchéance du terme de remboursement du Prêt, l'Emprunteur s'engage à :

- affecter les fonds exclusivement au projet défini à l'Article « Objet du Prêt » du Contrat. Cependant, l'utilisation des fonds par l'Emprunteur pour un objet autre que celui défini à l'Article précité ne saurait en aucun cas engager la responsabilité du Prêteur ;
- rembourser le Prêt aux Dates d'Echéances convenues ;
- assurer les immeubles, objet du présent financement, contre l'incendie et à présenter au Prêteur un exemplaire des polices en cours à première réquisition ;
- ne pas consentir, sans l'accord préalable du Prêteur, de Garantie sur le foncier et les immeubles financés, pendant toute la durée de remboursement du Prêt, à l'exception de celles qui pourraient être prises, le cas échéant, par le(s) garant(s) en contrepartie de l'engagement constaté par l'Article « Garanties » du Contrat ;
- obtenir tous droits immobiliers, permis et Autorisations nécessaires, s'assurer et /ou faire en sorte que celles-ci nécessaires ou requises pour réaliser l'opération sont délivrées et maintenues en vigueur ;

CAISSE DES DÉPÔTS ET CONSIGNATIONS

- justifier du titre définitif conforme conférant les droits réels immobiliers pour l'opération financée dans les cas où celui-ci n'a pas été préalablement transmis et conserver, sauf accord préalable écrit du Prêteur, la propriété de tout ou partie significative des biens financés par le Prêt ;
- souscrire et maintenir, le cas échéant, pendant toute la durée du chantier et jusqu'à l'achèvement des ouvrages financés par le Prêteur, une police d'assurance tous risques chantier, pour son compte et celui de tous les intervenants à la construction, garantissant les ouvrages en cours de construction contre tous dommages matériels, ainsi que la responsabilité de l'Emprunteur comme de tous les intervenants pour tous dommages aux avoisinants ou aux existants ;
- entretenir, réparer et renouveler les actifs utilisés dans le cadre de l'opération ;
- apporter, le cas échéant, les fonds propres nécessaires à l'équilibre financier de l'opération ;
- informer, le cas échéant, préalablement (et au plus tard dans le mois précédant l'évènement) le Prêteur et obtenir son accord sur tout projet :
 - de transformation de son statut, ou de fusion, absorption, scission, apport partiel d'actif, transfert universel de patrimoine ou toute autre opération assimilée ;
 - de modification relative à son actionnariat de référence et à la répartition de son capital social telle que cession de droits sociaux ou entrée au capital d'un nouvel associé/actionnaire ;
 - de signature ou modification d'un pacte d'associés ou d'actionnaires, et plus spécifiquement s'agissant des SA d'HLM au sens des dispositions de l'article L.422-2-1 du Code de la construction et de l'habitation ;
- maintenir, pendant toute la durée du Contrat, la vocation sociale de l'opération financée et justifier du respect de cet engagement par l'envoi, au Prêteur, d'un rapport annuel d'activité ;
- produire à tout moment au Prêteur, sur sa demande, les documents financiers et comptables des trois derniers exercices clos ainsi que, le cas échéant, un prévisionnel budgétaire ou tout ratio financier que le Prêteur jugera utile d'obtenir ;
- fournir à la demande du Prêteur, les pièces attestant de la réalisation de l'objet du financement visé à l'Article « Objet du Prêt », ainsi que les documents justifiant de l'obtention de tout financement permettant d'assurer la pérennité du caractère social de l'opération financée ;
- fournir au Prêteur, dans les deux années qui suivent la date d'achèvement des travaux, le prix de revient définitif de l'opération financée par le Prêt ;
- tenir des écritures comptables de toutes les transactions financières et dépenses faites dans le cadre de l'opération financée et conserver lesdits livres comptables ;
- fournir, soit sur sa situation, soit sur les projets financés, tout renseignement et document budgétaire ou comptable à jour que le Prêteur peut être amené à lui réclamer notamment, une prospective actualisée mettant en évidence sa capacité à moyen et long terme à faire face aux charges générées par le projet, et à permettre aux représentants du Prêteur de procéder à toutes vérifications qu'ils jugeraient utiles ;
- informer, le cas échéant, le Prêteur sans délai, de toute décision tendant à déférer les délibérations de l'assemblée délibérante de l'Emprunteur autorisant le recours au Prêt et ses modalités devant toute juridiction, de même que du dépôt de tout recours à l'encontre d'un acte détachable du Contrat ;

CAISSE DES DÉPÔTS ET CONSIGNATIONS

- informer, le cas échéant, le Prêteur, sans délai, de l'ouverture d'une procédure amiable à sa demande ou de l'ouverture d'une procédure collective à son égard, ainsi que de la survenance de toute procédure précontentieuse, contentieuse, arbitrale ou administrative devant toute juridiction ou autorité quelconque ;
- informer préalablement, le cas échéant, le Prêteur de tout projet de nantissement de ses parts sociales ou actions ;
- informer, dès qu'il en a connaissance, le Prêteur de la survenance de tout évènement visé à l'article « Remboursements Anticipés et Leurs Conditions Financières » ;
- informer le Prêteur dès qu'il en a connaissance, de tout évènement susceptible de retarder le démarrage de l'opération financée, d'en suspendre momentanément ou durablement voire d'en annuler la réalisation, ou d'en modifier le contenu ;
- informer le Prêteur de la date d'achèvement des travaux, par production de la déclaration ad hoc, dans un délai maximum de trois mois à compter de celle-ci ;
- respecter les dispositions réglementaires applicables aux logements locatifs sociaux et transmettre au Prêteur, en cas de réalisation de logements locatifs sociaux sur le(s) bien(s) immobilier(s) financé(s) au moyen du Prêt, la décision de subvention ou d'agrément ouvrant droit à un financement de la Caisse des Dépôts ou d'un établissement de crédit ayant conclu une convention avec celle-ci ;

ARTICLE 16 GARANTIES

Le remboursement du capital et le paiement des intérêts ainsi que toutes les sommes contractuellement dues ou devenues exigibles au titre du présent contrat sont garantis comme suit :

Type de Garantie	Dénomination du garant / Désignation de la Garantie	Quotité Garantie (en %)
Collectivités locales	L'EUROMETROPOLE DE STRASBOURG	100,00

Le Garant du Prêt s'engage, pendant toute la durée du Prêt, au cas où l'Emprunteur, pour quelque motif que ce soit, ne s'acquitterait pas de toutes sommes contractuellement dues ou devenues exigibles, à en effectuer le paiement en ses lieu et place et sur simple demande du Prêteur, sans pouvoir exiger que celui-ci discute au préalable les biens de l'Emprunteur défaillant.

L'engagement de ce dernier porte sur la totalité du Prêt contracté par l'Emprunteur.

CAISSE DES DÉPÔTS ET CONSIGNATIONS

ARTICLE 17 REMBOURSEMENTS ANTICIPÉS ET LEURS CONDITIONS FINANCIÈRES

Tout remboursement anticipé devra être accompagné du paiement, le cas échéant, des intérêts différés correspondants. Ce montant sera calculé au prorata des capitaux remboursés en cas de remboursement partiel.

Tout remboursement anticipé doit être accompagné du paiement des intérêts courus contractuels correspondants.

Le paiement des intérêts courus sur les sommes ainsi remboursées par anticipation, sera effectué dans les conditions définies à l'Article « Calcul et Paiement des Intérêts ».

Le remboursement anticipé partiel ou total du Prêt, qu'il soit volontaire ou obligatoire, donnera lieu, au règlement par l'Emprunteur d'une indemnité dont les modalités de calcul sont détaillées selon les différents cas, au sein du présent Article.

L'indemnité perçue par le Prêteur est destinée à compenser le préjudice financier résultant du remboursement anticipé du Prêt avant son terme, au regard de la spécificité de la ressource prêtée et de son remplacement sur les marchés financiers.

L'Emprunteur reconnaît avoir été informé des conditions financières des remboursements anticipés et en accepte les dispositions.

17.1 REMBOURSEMENTS ANTICIPÉS VOLONTAIRES

17.1.1 Conditions des demandes de remboursements anticipés volontaires

Pour chaque Ligne du Prêt comportant une indemnité actuarielle, dont les modalités de calculs sont stipulées ci-après, l'Emprunteur a la faculté d'effectuer, en Phase d'amortissement, des remboursements anticipés volontaires totaux ou partiels à chaque Date d'Echéance moyennant un préavis de quarante cinq (45) jours calendaires avant la date de remboursement anticipé volontaire souhaitée. Les remboursements anticipés volontaires sont pris en compte pour l'échéance suivante si le Versement effectif des sommes est constaté dans les écritures comptables de la Caisse des Dépôts au moins deux mois avant cette échéance.

La date du jour de calcul des sommes dues est fixée quarante (40) jours calendaires avant la date de remboursement anticipé volontaire souhaitée.

Toute demande de remboursement anticipé volontaire notifiée conformément à l'Article « Notifications » doit indiquer, pour chaque Ligne du Prêt, la date à laquelle doit intervenir le remboursement anticipé volontaire, le montant devant être remboursé par anticipation et préciser la (ou les) Ligne(s) du Prêt sur laquelle (ou lesquelles) ce(s) remboursement(s) anticipé(s) doit(doivent) intervenir.

Le Prêteur lui adressera, trente cinq (35) jours calendaires avant la date souhaitée pour le remboursement anticipé volontaire, le montant de l'indemnité de remboursement anticipé volontaire calculé selon les modalités détaillées ci-après au présent article.

L'Emprunteur devra confirmer le remboursement anticipé volontaire par courriel ou par télécopie, selon les modalités définies à l'Article « Notifications », dans les cinq (5) jours calendaires qui suivent la réception du calcul de l'indemnité de remboursement anticipé volontaire.

Sa confirmation vaut accord irrévocable des Parties sur le montant total du remboursement anticipé volontaire et du montant de l'indemnité.

CAISSE DES DÉPÔTS ET CONSIGNATIONS

17.1.2 Conditions financières des remboursements anticipés volontaires

Les conditions financières des remboursements anticipés volontaires définies ci-dessous et applicables à chaque Ligne du Prêt sont détaillées à l'Article « Caractéristiques Financières de chaque Ligne du Prêt ».

Durant la Phase d'Amortissement, les remboursements anticipés volontaires donnent également lieu à la perception, par le Prêteur, d'une indemnité actuarielle dont le montant sera égal à la différence, uniquement lorsque celle-ci est positive, entre la « Valeur de Marché de la Ligne du Prêt » et le montant du capital remboursé par anticipation, augmenté des intérêts courus non échus dus à la date du remboursement anticipé.

En cas de remboursement anticipé partiel, les échéances ultérieures sont recalculées, par application des caractéristiques en vigueur à la date du remboursement, sur la base, d'une part, du capital restant dû majoré, le cas échéant, des intérêts différés correspondants et, d'autre part, de la durée résiduelle du Prêt.

17.2 REMBOURSEMENTS ANTICIPÉS OBLIGATOIRES

17.2.1 Premier cas entraînant un remboursement anticipé obligatoire

Toutes sommes contractuellement dues au Prêteur au titre du Contrat deviendront immédiatement exigibles en cas de :

- tout impayé à Date d'Echéance, ces derniers entraîneront également l'exigibilité d'intérêts moratoires ;
- perte par l'Emprunteur de sa qualité le rendant éligible au Prêt ;
- dévolution du bien financé à une personne non éligible au Prêt et/ou non agréée par le Prêteur en raison de la dissolution, pour quelque cause que ce soit, de l'organisme Emprunteur ;
- vente de logement faite par l'Emprunteur au profit de personnes morales ne contractualisant pas avec la Caisse des Dépôts pour l'acquisition desdits logements ;
- non respect par l'Emprunteur des dispositions légales et réglementaires applicables aux logements locatifs sociaux ;
- non utilisation des fonds empruntés conformément à l'objet du Prêt tel que défini à l'Article «Objet du Prêt» du Contrat ;
- non respect de l'un des engagements de l'Emprunteur énumérés à l'Article « Déclarations et Engagements de l'Emprunteur », ou en cas de survenance de l'un des événements suivants :
 - dissolution, liquidation judiciaire ou amiable, plan de cession de l'Emprunteur ou de l'un des associés de l'Emprunteur dans le cadre d'une procédure collective ;
 - la(les) Garantie(s) octroyée(s) dans le cadre du Contrat, a(ont) été rapportée(s), cesse(nt) d'être valable(s) ou pleinement efficace(s), pour quelque cause que ce soit.
- Fausse déclaration de l'Emprunteur ayant permis d'obtenir l'octroi du Prêt ;

Les cas de remboursements anticipés obligatoires ci-dessus donneront lieu au paiement par l'Emprunteur d'une pénalité égale à 7 % du montant total des sommes exigibles par anticipation.

CAISSE DES DÉPÔTS ET CONSIGNATIONS

17.2.2 Deuxième cas entraînant un remboursement anticipé obligatoire

Toutes sommes contractuellement dues au Prêteur au titre du Contrat deviendront immédiatement exigibles dans les cas suivants :

- cession, démolition ou destruction du bien immobilier financé par le Prêt, sauf dispositions législatives ou réglementaires contraires ou renonciation expresse du Prêteur ;
- transfert, démembrement ou extinction, pour quelque motif que ce soit, des droits réels immobiliers détenus par l'Emprunteur sur le bien financé ;
- action judiciaire ou administrative tendant à modifier ou à annuler les autorisations administratives nécessaires à la réalisation de l'opération ;
- modification du statut juridique, du capital (dans son montant ou dans sa répartition), de l'actionnaire de référence, du pacte d'actionnaires ou de la gouvernance de l'Emprunteur, n'ayant pas obtenu l'accord préalable du Prêteur ;
- nantissement des parts sociales ou actions de l'Emprunteur.

Les cas de remboursements anticipés obligatoires ci-dessus donneront lieu au paiement par l'Emprunteur d'une indemnité égale à un semestre d'intérêts sur les sommes remboursées par anticipation, calculée au taux du Prêt en vigueur à la date du remboursement anticipé.

17.2.3 Troisième cas entraînant un remboursement anticipé obligatoire

L'Emprunteur s'oblige, au plus tard dans les deux (2) années qui suivent la date de déclaration d'achèvement des travaux ou dans l'année qui suit l'élaboration de la fiche de clôture d'opération, à rembourser les sommes trop perçues, au titre du Contrat, lorsque :

- le montant total des subventions obtenues est supérieur au montant initialement mentionné dans le plan de financement de l'opération ;
- le prix de revient définitif de l'opération est inférieur au prix prévisionnel ayant servi de base au calcul du montant du Prêt.

A défaut de remboursement dans ces délais une indemnité, égale à celle perçue en cas de remboursements anticipés volontaires, sera due sur les sommes trop perçues remboursées par anticipation.

Donnent lieu au seul paiement des intérêts contractuels courus correspondants, les cas de remboursements anticipés suivants :

- vente de logement faite par l'Emprunteur au profit de personnes physiques ;
- vente de logement faite par l'Emprunteur au profit de personnes morales contractualisant avec la Caisse des Dépôts, dans les conditions d'octroi de cette dernière, pour l'acquisition desdits logements ;
- démolition pour vétusté et/ou dans le cadre de la politique de la ville (Zone ANRU).

CAISSE DES DÉPÔTS ET CONSIGNATIONS**ARTICLE 18 RETARD DE PAIEMENT - INTÉRÊTS MORATOIRES**

Toute somme due au titre de chaque Ligne du Prêt indexée sur Livret A, non versée à la date d'exigibilité, porte intérêt de plein droit, dans toute la mesure permise par la loi, à compter de cette date, au taux du Livret A majoré de 6 % (600 points de base).

La date d'exigibilité des sommes remboursables par anticipation s'entend de la date du fait générateur de l'obligation de remboursement, quelle que soit la date à laquelle ce fait générateur a été constaté par le Prêteur.

La perception des intérêts de retard mentionnés au présent article ne constituera en aucun cas un octroi de délai de paiement ou une renonciation à un droit quelconque du Prêteur au titre du Contrat.

Sans préjudice de leur exigibilité à tout moment, les intérêts de retard échus et non-payés seront capitalisés avec le montant impayé, s'ils sont dus pour au moins une année entière au sens de l'article 1343-2 du Code civil.

ARTICLE 19 DISPOSITIONS DIVERSES**19.1 Non renonciation**

Le Prêteur ne sera pas considéré comme ayant renoncé à un droit au titre du Contrat ou de tout document s'y rapportant du seul fait qu'il s'abstient de l'exercer ou retarde son exercice.

L'exercice partiel d'un droit ne sera pas un obstacle à son exercice ultérieur, ni à l'exercice, plus généralement, des droits et recours prévus par toute réglementation.

19.2 Imprévision

Sans préjudice des autres stipulations du Contrat, chacune des Parties convient que l'application des dispositions de l'article 1195 du Code civil à ses obligations au titre du présent contrat est écartée et reconnaît qu'elle ne sera pas autorisée à se prévaloir des dispositions de l'article 1195 dudit code.

19.3 Nullité

Même si l'une des clauses ou stipulations du Contrat est réputée, en tout ou partie, nulle ou caduque, la validité du Contrat n'est pas affectée.

19.4 Lutte contre le Blanchiment de Capitaux et le Financement du Terrorisme (LCB-FT) et lutte anti-corruption (LAC)

L'Emprunteur déclare que lui-même, ses filiales, leurs représentants, mandataires sociaux, dirigeants ou représentants légaux et agents ou employés respectifs ne se sont comportés d'une manière susceptible d'enfreindre les Réglementations relatives à la lutte contre le blanchiment de capitaux, et de financement du terrorisme (LCB-FT), ou aux normes en matière de lutte anti-corruption (LAC) qui leur sont applicables.

En outre, l'Emprunteur a pris et maintient toutes les mesures nécessaires et a notamment adopté et met en oeuvre des procédures et lignes de conduite adéquates afin de prévenir toute violation de ces lois, réglementations et règles.

L'Emprunteur s'engage :



CAISSE DES DÉPÔTS ET CONSIGNATIONS

(i) à ne pas utiliser, directement ou indirectement, tout ou partie du produit du Prêt pour prêter, apporter ou mettre à disposition d'une quelconque manière ledit produit à toute personne ou entité ayant pour effet d'entraîner un non-respect des Réglementations relatives à la LCB-FT ou à la LAC.

(ii) à informer sans délai le Prêteur ou l'établissement gestionnaire du Prêteur le cas échéant, de toute plainte, action, procédure, mise en demeure ou investigation relative à une violation des lois et/ou réglementations en matière de LCB-FT ou de LAC concernant une des personnes susmentionnées.

En vertu des dispositions légales et réglementaires en vigueur relatives à LCB-FT et des sanctions pénales y attachées, le Prêteur a l'obligation de maintenir une connaissance actualisée de l'Emprunteur, de s'informer de l'identité véritable des personnes au bénéfice desquelles les opérations sont réalisées le cas échéant (bénéficiaires effectifs) et de s'informer auprès de l'Emprunteur lorsqu'une opération lui apparaît inhabituelle en raison notamment de ses modalités ou de son montant ou de son caractère exceptionnel. A ce titre, le Prêteur, ou l'établissement gestionnaire du Prêteur le cas échéant, sera notamment tenu de déclarer les sommes ou opérations pouvant provenir de toute infraction passible d'une peine privative de liberté supérieure à un an ou qui pourraient participer au financement du terrorisme.

Dans le respect des lois et réglementations en vigueur, pendant toute la durée du Contrat de Prêt, l'Emprunteur (i) est informé que, pour répondre à ses obligations légales, le Prêteur, ou l'établissement gestionnaire du Prêteur le cas échéant, met en oeuvre des traitements de surveillance ayant pour finalité la LCB-FT, (ii) s'engage à communiquer à première demande au Prêteur, ou à l'établissement gestionnaire du Prêteur le cas échéant, tout document ou information nécessaires aux fins de respecter toute obligation qui lui est imposée par toute disposition légale ou réglementaire relative à la LCB-FT, (iii) s'engage à ce que les informations communiquées soient exactes, complètes et à jour et (iv) reconnaît que l'effet des règles ou décisions des autorités françaises, internationales ou étrangères peuvent affecter, suspendre ou interdire la réalisation de certaines opérations.

19.5 Sanctions internationales

L'Emprunteur déclare que lui-même, ses filiales, leurs représentants, mandataires sociaux, dirigeants ou représentants légaux et agents ou employés respectifs (i) ne sont actuellement pas visés par les, ou soumis aux, Réglementations Sanctions, (ii) ne sont actuellement pas situés, organisés ou résidents dans un pays ou territoire qui est visé par ou soumis à, ou dont le gouvernement est visé par ou soumis à, l'une des Réglementations Sanctions et/ou (iii) ne sont pas engagés dans des activités qui seraient interdites par les Réglementations Sanctions.

L'Emprunteur s'engage à respecter l'ensemble des Réglementations Sanctions et à ne pas utiliser, prêter, investir, ou mettre autrement à disposition le produit du prêt (i) dans un Pays Sanctionné ou (ii) d'une manière qui entraînerait une violation par l'Emprunteur des Réglementations Sanctions.

L'Emprunteur s'engage à informer sans délai le Prêteur ou l'établissement gestionnaire du Prêteur le cas échéant, de tout soupçon ou connaissance qu'il pourrait avoir sur le fait que l'une des personnes susmentionnées est en violation des Réglementations Sanctions.

19.6 Cession

L'Emprunteur ne pourra en aucun cas céder ni transférer l'un quelconque de ses droits ou de l'ensemble de ses droits ou obligations en vertu du présent contrat sans avoir au préalable obtenu l'accord écrit du Prêteur.

Le Prêteur pourra, après avoir informé l'Emprunteur, céder ou transférer tout ou partie des droits ou obligations découlant du présent contrat.

CAISSE DES DÉPÔTS ET CONSIGNATIONS

ARTICLE 20 DROITS ET FRAIS

L'Emprunteur prend à sa charge les droits et frais présents et futurs qui peuvent résulter du Contrat et notamment les frais de gestion et les commissions prévues à l'Article « Caractéristiques Financières de chaque Ligne du Prêt » et, le cas échéant, à l'Article « Commissions, pénalités et indemnités ».

Les frais de constitution des Garanties, de réalisation des formalités de publicité éventuelles et les frais liés à leur renouvellement seront supportés par l'Emprunteur.

Les impôts et taxes présents et futurs, de quelque nature que ce soit, et qui seraient la suite ou la conséquence du Prêt seront également acquittés par l'Emprunteur ou remboursés au Prêteur en cas d'avance par ce dernier, et définitivement supportés par l'Emprunteur.

ARTICLE 21 NOTIFICATIONS ET DONNÉES À CARACTÈRE PERSONNEL

Toutes les communications entre l'Emprunteur et le Prêteur (y compris les demandes de Prêt(s)) peuvent être effectuées soit par courriel soit via le site www.banquedesterritoires.fr par un représentant de l'Emprunteur dûment habilité. A cet égard, l'Emprunteur reconnaît que toute demande ou notification émanant de son représentant dûment habilité et transmise par courriel ou via le site indiqué ci-dessus l'engagera au même titre qu'une signature originale et sera considérée comme valable, même si, pour la bonne forme, une lettre simple de confirmation est requise.

Par ailleurs, l'Emprunteur est avisé que les informations résultant de la législation et de la réglementation concernant les données personnelles, et notamment, le règlement (UE) 2016/679 du 27 avril 2016 relatif à la protection des personnes physiques à l'égard du Traitement des Données à caractère personnel et à la libre circulation de ces Données, applicable à compter du 25 mai 2018 (ci-après, « le RGPD »), font l'objet d'une notice, consultable sur le site www.banquedesterritoires.fr/donnees-personnelles.

ARTICLE 22 ÉLECTION DE DOMICILE ET ATTRIBUTION DE COMPÉTENCE

Le Contrat est soumis au droit français.

Pour l'entière exécution des présentes et de leur suite, les Parties font élection de domicile, à leurs adresses ci-dessus mentionnées.

En cas de différends sur l'interprétation ou l'exécution des présentes, les Parties s'efforceront de trouver de bonne foi un accord amiable.

A défaut d'accord trouvé, tout litige sera soumis aux tribunaux compétents dans le ressort des juridictions du second degré de Paris.

Délibération au Conseil de l'Eurométropole de Strasbourg du jeudi 28 mars 2024

DOMIAL - Droit commun: prise de garantie de l'emprunt souscrit auprès de la Caisse des dépôts et consignations pour l'opération de réhabilitation de 96 logements financés en prêt à l'amélioration (PAM) et en éco-prêt réhabilitation située à STRASBOURG rue de Genève.

Numéro E-2024-160

SA d'HLM DOMIAL ESH a décidé d'effectuer des travaux de réhabilitation et de rénovation thermique des 96 logements de son patrimoine situé 2 à 10 rue de Genève, 17 rue de Berne, et 20 rue de Lucerne à STRASBOURG 67000.

Cet ensemble immobilier a été construit en 1936 et acquis en 1993 par le bailleur.

Le chauffage est actuellement assuré par chaudière à gaz.

La consommation énergétique actuelle est de 210,70 kWh/m².an, étiquette D.

L'objectif est d'atteindre la performance « B.B.C. Rénovation » avec une étiquette B, avec une consommation de 73,80 kWh/m².an.

Le gain énergétique est estimé à 136,90 kWh/m².an soit 1 906 195,60 kWh par an pour l'ensemble de l'opération.

Cette opération sera certifiée NF Habitat, BBC Effinergie Rénovation.

Programme des travaux :

- isolation thermique projetée en plafond du sous-sol,
- isolation du plancher bas des greniers,
- isolation par l'extérieur,
- isolation par l'extérieur (ITE) côté cour (sous réserve de l'accord Architecte des Bâtiments de France),
- remplacement des menuiseries extérieures et volets roulants,
- rénovation de la chaufferie,
- suppression des ballons d'eau chaude individuels,
- mise en place eau chaude sanitaire collective,

- création d'un système de VMC,
- pose d'un radiateur dans les chambres si manquant,
- suppression des radiateurs non fonctionnels dans les cages d'escalier,
- réfection complète de la couverture en tuiles, des lucarnes et de la zinguerie,
- ravalement de façade côté rue,
- démolition d'une partie de la chaufferie (ancienne cuve à fioul),
- modification de l'accès à la chaufferie,
- suppression des installations gaz à usage domestique (compris ancienne colonnes dans cuisines),
- travaux d'électricité dans les logements,
- travaux d'électricité dans les parties communes,
- rénovation des salles de bain,
- rénovation de la distribution d'eau froide (réseaux communs et privés),
- modification du réseau eaux usées/eaux vannes EU/EV (réseaux communs et privés),
- rénovation partielle des cuisines au cas par cas,
- création d'un local vélo extérieur,
- aménagement de locaux vélo dans les anciennes buanderies,
- modification des abris poubelles.

Les travaux sont éligibles à la prime à l'amélioration des logements à usage locatif et à occupation sociale (PALULOS).

Ces travaux devraient permettre une diminution des charges énergétiques d'environ 21 € par logement par mois pour les T2, 26 € pour les T3, 32 € pour les T4 et 37 € pour les T5.

Une contribution des locataires aux économies d'énergies après travaux, dite 3^{ème} ligne sur la quittance mensuelle après travaux, sera de 10 € pour les T2, de 13 € pour les T3, de 16 € pour les T4 et de 18 € pour les T5. Cette participation sera payable mensuellement, en même temps que le loyer, pendant une durée de 15 ans.

La déclaration préalable de travaux a été déposée le 3 août 2022 et délivrée le 19 septembre 2022 (DP 67482 22 V0977).

La réunion de concertation avec les locataires a eu lieu le 26 janvier 2022.

Cette opération s'inscrit dans le dispositif d'aide à la réhabilitation thermique des logements locatifs sociaux alsaciens contractualisé avec la Caisse des dépôts et consignations, conformément à la délibération cadre du 16 décembre 2016.

Les caractéristiques de l'opération et son plan de financement sont joints en annexe (annexe 1).

L'Eurométropole de Strasbourg est sollicitée pour l'attribution de l'aide financière d'un montant de 105 600,00 €, allouée au titre de la réhabilitation thermique pour les 96 logements, ainsi que pour sa garantie au prêt d'un montant total de sept millions sept-cent-quatorze mille quatre-cent-vingt-neuf euros (7 714 429,00 €), contracté auprès de la Caisse des dépôts et consignations pour l'opération.

Conformément à la délibération du 26 juin 2015, la réservation en contrepartie de cette garantie d'emprunt des logements au titre du contingent de l'Eurométropole de Strasbourg se fera sur la base du nombre global de logements garantis par délibération au bailleur sur l'année (5 % du nombre de logements pour les opérations de réhabilitation).

Ce droit de réservation n'est en aucun cas opposable à la Caisse des dépôts et consignations.

Je vous demande de bien vouloir adopter le projet de délibération suivant :

Le Conseil

vu la délibération du Conseil de l'Eurométropole de Strasbourg du 21 janvier 2021 concernant le renouvellement du dispositif d'aides pour la réhabilitation thermique du parc locatif social existant
vu la délibération du 26 juin 2015 concernant l'extension des garanties d'emprunts accordées par l'Eurométropole de Strasbourg aux opérations de logements sociaux
vu les articles du Code général des collectivités territoriales et notamment les articles L 5111-4, L 5215-1 et suivants
vu les articles 2298 et 2305 du Code civil
vu l'attestation d'éligibilité à la PALULOS délivrée par l'Etat le 8 décembre 2022
vu le contrat de prêt n°151811 en annexe signé entre SA d'HLM DOMIAL ESH, ci-après l'Emprunteur et la Caisse des dépôts et consignations
sur proposition de la Commission plénière
après en avoir délibéré

approuve

pour l'opération de réhabilitation et de rénovation thermique de 96 logements située à STRASBOURG, 2 à 10 rue de Genève, 17 rue de Berne, et 20 rue de Lucerne :

- *le versement d'une participation eurométropolitaine à SA d'HLM DOMIAL ESH d'un montant total de 105 600 € :*

** subvention évolutive en fonction du gain énergétique théorique par logement soit :*

<i>Adresse</i>	<i>Nombre de logements</i>	<i>Gain (kWh/m²/an)</i>	<i>Montant subvention EmS/logement</i>	<i>Total</i>
<i>2 à 10 rue de Genève, 17 rue de Berne, et 20 rue de Lucerne, STRASBOURG 67000</i>	<i>96</i>	<i>136,90</i>	<i>1 100 €</i>	<i>105 600 €</i>
	<i>96</i>	<i>136,90</i>	<i>1 100 €</i>	<i>105 600 €</i>

TOTAL				
--------------	--	--	--	--

- *l'octroi de la garantie à hauteur de 100% pour le remboursement d'un prêt d'un montant total de sept millions sept-cent-quatorze mille quatre-cent-vingt-neuf euros (7 714 429,00 €) souscrit par l'Emprunteur auprès de la Caisse des dépôts et consignations, selon les caractéristiques financières et aux charges et conditions du contrat de prêt n °151811, constitué de 2 lignes du prêt.*

La garantie de la collectivité est accordée à hauteur de la somme en principal de sept millions sept cent quatorze mille quatre cent vingt-neuf euros (7 714 429,00 €) augmentée de l'ensemble des sommes pouvant être dues au titre du contrat de prêt.

Ledit contrat est joint en annexe et fait partie intégrante de la présente délibération.

La garantie de la collectivité est accordée pour la durée totale du contrat de prêt et jusqu'au complet remboursement de celui-ci et porte sur l'ensemble des sommes contractuellement dues par l'Emprunteur dont il ne se serait pas acquitté à la date d'exigibilité.

Sur notification de l'impayé par lettre recommandée de la Caisse des dépôts et consignations, la collectivité s'engage dans les meilleurs délais à se substituer à l'Emprunteur pour son paiement, en renonçant au bénéfice de discussion et sans jamais opposer le défaut de ressources nécessaires à ce règlement.

L'Eurométropole de Strasbourg s'engage pendant toute la durée du contrat de prêt à libérer, en cas de besoin, des ressources suffisantes pour couvrir les charges de celui-ci,

décide

pour l'opération de réhabilitation et de rénovation thermique de 96 logements située à STRASBOURG, 2 à 10 rue de Genève, 17 rue de Berne, et 20 rue de Lucerne :

- a) *des modalités de versement de la subvention de 105 600 € :*
 - *50 % à l'ouverture du chantier sur production d'une attestation de démarrage des travaux,*
 - *30 % par appels de fonds en fonction de l'avancement des travaux,*
 - *le solde à la clôture du chantier sur production : d'une attestation d'achèvement des travaux ; des pièces justificatives de la réalisation des travaux préconisés par l'audit initial et la justification de la performance énergétique atteinte et du coût de revient définitif de l'opération,*
- b) *l'imputation de la dépense globale de 105 600 € sur les crédits disponibles au budget 2020 et suivants (fonction 552 – nature 20422 – activité HP01- prog 566 – AP 0117),*
- c) *le droit de réservation de 5 % du nombre de logements dont le calcul final se fera sur la base du volume global de logements ayant fait l'objet d'une délibération accordant une garantie d'emprunt de l'Eurométropole de Strasbourg durant l'année 2024,*

Cette disposition n'est pas opposable à la Caisse des dépôts et consignations.

autorise

la Présidente, ou son·sa représentant·e à signer toute convention avec SA d'HLM DOMIAL ESH en exécution de la présente délibération et tout document afférent à cette dernière.

**Adopté le 28 mars 2024
par le Conseil de l'Eurométropole de Strasbourg**

**Rendu exécutoire après
transmission au contrôle de légalité préfectoral
le 4 avril 2024**

(Accusé de réception N°067-246700488-20240328-165545-DE-1-1)

**et publication sur le site Internet www.strasbourg.eu
le 4 avril 2024**

Bailleur : DOMIAL

Numéro de référence

2022-080

		Opération:	
Logements ordinaires	Nombre de Logements 96	Intitulé	
		Adresse	2 Rue de Genève, Bourse-Krutenau
		Commune	Strasbourg

Financement			Droit commun	
Type	Nombre Logements	Subvention Eurométropole	Demande de subvention	<input checked="" type="checkbox"/>
PALULOS	96	105 600,00 €	Garantie d'emprunt	<input type="checkbox"/>
			Organisme prêteur:	
			CDC	
			Collecteur Domial	
Total subventions Eurométropole :		105 600, 00€		

Description de l'opération			
Performance énergétique:	BBC Effinergie Rénovation		
Chauffage:	Collectif	type:	Gaz

Détail de l'opération							
Financement	Type de logements	Nombre de logements	SC moyenne(m²)		Charges prévisionnelles	Loyer mensuel moyen	
PALULOS	T2	9	115,22	-		4 325,44 €	
PALULOS	T3	44	136,34	-		5 118,24 €	
PALULOS	T4	36	158,50	-		5 950,09 €	
PALULOS	T5	7	168,86	-		6 338,90 €	
			-	-		- €	
			-	-		- €	
Total		96,00	578,92	-			

Ratios			
Cout des travaux	67 360,13 €	/ logement	prix au m² de SC
Honoraires/MOS	8 112,09 €	/ logement	586,76 €
Montant de la TVA	9 632,25 €	/ logement	

Plan de financement (€ TTC)					
DEPENSES			RECETTES		
Cout des travaux	6 466 572,00 €	79,15%	Subventions	105 600,00 €	1,29%
Honoraires/MOS	778 761,00 €	9,53%	ETAT	0,00 €	0,00%
Montant de la TVA	924 696,00 €	11,32%	Eurométropole	105 600,00 €	1,29%
			PALULOS	105 600,00 €	1,29%
			Autre	- €	0,00%
			Emprunts	8 064 429,00 €	98,71%
			Prêt PAM	5 986 429,00 €	73,27%
			Eco-prêt réhabilitation	1 728 000,00 €	21,15%
			PEEC	350 000,00 €	4,28%
			Fonds propres	.00	0,00%
Total	8 170 029,00 €	100,00%	Total	8 170 029,00 €	100,00%

CAISSE DES DÉPÔTS ET CONSIGNATIONS

Isabelle HALB SIENER
CAISSE DES DÉPÔTS ET CONSIGNATIONS
Signé électroniquement le 28/09/2023 11:17:49

Damien TOURNEUR
DIRECTEUR GENERAL
DOMIAL
Signé électroniquement le 29/09/2023 08 43 :23

CONTRAT DE PRÊT

N° 151811

Entre

DOMIAL - n° 000211719

Et

LA CAISSE DES DÉPÔTS ET CONSIGNATIONS



BANQUE des
TERRITOIRES



CAISSE DES DÉPÔTS ET CONSIGNATIONS

CONTRAT DE PRÊT

Entre

DOMIAL, SIREN n°: 945651149, sis(e) 25 PLACE DU CAPITAINE DREYFUS CS 90024 68000 COLMAR,

Ci-après indifféremment dénommé(e) « **DOMIAL** » ou « **l'Emprunteur** »,

DE PREMIÈRE PART,

et :

LA CAISSE DES DÉPÔTS ET CONSIGNATIONS, établissement spécial créé par la loi du 28 avril 1816, codifiée aux articles L. 518-2 et suivants du Code monétaire et financier, sise 56 rue de Lille, 75007 PARIS,

Ci-après indifféremment dénommée « **la Caisse des Dépôts** », « **la CDC** » ou « **le Prêteur** »

DE DEUXIÈME PART,

Indifféremment dénommé(e)s « **les Parties** » ou « **la Partie** »

CAISSE DES DÉPÔTS ET CONSIGNATIONS

PRÉAMBULE

La Caisse des Dépôts et ses filiales constituent un groupe public au service de l'intérêt général et du développement économique du pays : la Caisse des Dépôts assure ses missions d'intérêt général en appui des politiques publiques, nationales et locales, notamment au travers de sa direction, la Banque des Territoires (ci-après « Banque des Territoires »).

La Banque des Territoires accompagne les grandes évolutions économiques et sociétales du pays. Ses priorités s'inscrivent en soutien des grandes orientations publiques au service de la croissance, de l'emploi et du développement économique et territorial du pays.

CAISSE DES DÉPÔTS ET CONSIGNATIONS

SOMMAIRE

ARTICLE 1	OBJET DU PRÊT	P.5
ARTICLE 2	PRÊT	P.5
ARTICLE 3	DURÉE TOTALE	P.5
ARTICLE 4	TAUX EFFECTIF GLOBAL	P.5
ARTICLE 5	DÉFINITIONS	P.6
ARTICLE 6	CONDITIONS DE PRISE D'EFFET ET DATE LIMITE DE VALIDITÉ DU CONTRAT	P.9
ARTICLE 7	CONDITIONS SUSPENSIVES AU VERSEMENT DE CHAQUE LIGNE DU PRÊT	P.10
ARTICLE 8	MISE À DISPOSITION DE CHAQUE LIGNE DU PRÊT	P.10
ARTICLE 9	CARACTÉRISTIQUES FINANCIÈRES DE CHAQUE LIGNE DU PRÊT	P.12
ARTICLE 10	DÉTERMINATION DES TAUX	P.13
ARTICLE 11	CALCUL ET PAIEMENT DES INTÉRÊTS	P.14
ARTICLE 12	AMORTISSEMENT ET REMBOURSEMENT DU CAPITAL	P.15
ARTICLE 13	RÈGLEMENT DES ÉCHÉANCES	P.15
ARTICLE 14	COMMISSIONS, PENALITES ET INDEMNITES	P.15
ARTICLE 15	DÉCLARATIONS ET ENGAGEMENTS DE L'EMPRUNTEUR	P.16
ARTICLE 16	GARANTIES	P.19
ARTICLE 17	REMBOURSEMENTS ANTICIPÉS ET LEURS CONDITIONS FINANCIÈRES	P.19
ARTICLE 18	RETARD DE PAIEMENT - INTÉRÊTS MORATOIRES	P.22
ARTICLE 19	DISPOSITIONS DIVERSES	P.23
ARTICLE 20	DROITS ET FRAIS	P.25
ARTICLE 21	NOTIFICATIONS ET DONNÉES À CARACTÈRE PERSONNEL	P.25
ARTICLE 22	ÉLECTION DE DOMICILE ET ATTRIBUTION DE COMPÉTENCE	P.25
ANNEXE	CONFIRMATION D'AUTORISATION DE PRÉLÈVEMENT AUTOMATIQUE	
L' ANNEXE EST UNE PARTIE INDISSOCIABLE DU PRÉSENT CONTRAT DE PRÊT		



CAISSE DES DÉPÔTS ET CONSIGNATIONS

ARTICLE 1 OBJET DU PRÊT

Le présent Contrat est destiné au financement de l'opération STRASBOURG - Rues de Genève/Berne/Lucerne, Parc social public, Réhabilitation de 96 logements situés Rues de Genève - Berne - Lucerne 67000 STRASBOURG.

ARTICLE 2 PRÊT

Le Prêteur consent à l'Emprunteur qui l'accepte, un Prêt d'un montant maximum de sept millions sept-cent-quatorze mille quatre-cent-vingt-neuf euros (7 714 429,00 euros) constitué de 2 Lignes du Prêt.

Ce Prêt est destiné au financement de l'opération visée à l'Article « **Objet du Prêt** » et selon l'affectation suivante :

- PAM, d'un montant de cinq millions neuf-cent-quatre-vingt-six mille quatre-cent-vingt-neuf euros (5 986 429,00 euros) ;
- PAM Eco-prêt, d'un montant d'un million sept-cent-vingt-huit mille euros (1 728 000,00 euros) ;

Le montant de chaque Ligne du Prêt ne pourra en aucun cas être dépassé et il ne pourra pas y avoir de fongibilité entre chaque Ligne du Prêt.

ARTICLE 3 DURÉE TOTALE

Le Contrat entre en vigueur suivant les dispositions de l'Article « **Conditions de Prise d'Effet et Date Limite de Validité du Contrat** » pour une durée totale allant jusqu'au paiement de la dernière échéance du Prêt. Le présent Contrat n'est en aucun cas susceptible de renouvellement ou reconduction tacite.

ARTICLE 4 TAUX EFFECTIF GLOBAL

Le Taux Effectif Global (TEG) ainsi que le taux de période applicable au Prêt, figurant à l'Article « **Caractéristiques Financières de chaque Ligne du Prêt** », sont donnés en respect des dispositions de l'article L. 313-4 du Code monétaire et financier.

Le TEG de chaque Ligne du Prêt est calculé pour leur durée totale sans remboursement anticipé, sur la base du taux d'intérêt initial auquel s'ajoutent les frais, commissions ou rémunérations de toute nature, directs ou indirects, nécessaires à l'octroi du Prêt.

L'Emprunteur reconnaît que, conformément à la réglementation en vigueur, le TEG susmentionné, calculé selon un mode proportionnel au taux de période établi à partir d'une période de mois normalisés et rapporté à une année civile, est fourni en tenant compte de l'ensemble des commissions, rémunérations et frais, dont les frais de garantie, supportés par l'Emprunteur et portés à la connaissance du Prêteur lors de l'instruction de chaque Ligne du Prêt.

L'Emprunteur reconnaît avoir procédé personnellement à toutes les estimations et investigations qu'il considère nécessaires pour apprécier le coût total de chaque Ligne du Prêt et reconnaît avoir obtenu tous les renseignements nécessaires de la part du Prêteur.



CAISSE DES DÉPÔTS ET CONSIGNATIONS

Pour l'avenir, le Prêteur et l'Emprunteur reconnaissent expressément pour chaque Ligne du Prêt que :

- le TEG du fait des particularités de taux notamment en cas de taux variable, ne peut être fourni qu'à titre indicatif ;
- le calcul est effectué sur l'hypothèse d'un unique Versement, à la date de signature du Contrat qui vaut, pour les besoins du calcul du TEG, date de début d'amortissement théorique du Prêt.

Toutefois, ce TEG indicatif ne saurait être opposable au Prêteur en cas de modification des informations portées à sa connaissance.

Les éventuels frais de garantie, visés ci-dessus, sont intégrés pour le calcul du TEG sur la base du montage de garantie prévu à l'Article « **Garanties** ».

ARTICLE 5 DÉFINITIONS

Pour l'interprétation et l'application du Contrat, les termes et expressions ci-après auront la signification suivante :

Les « **Autorisations** » désignent tout agrément, permis, certificat, autorisation, licence, approbation, notariation ou enregistrement.

Le « **Contrat** » désigne le présent Contrat de Prêt, son annexe et ses éventuels avenants.

La « **Courbe de Taux de Swap Euribor** » désigne la courbe formée par la structure par termes des Taux de Swap Euribor.

En cas d'absence de publication de ces taux pour une maturité donnée, la Courbe de Taux de Swap Euribor sera déterminée par interpolation linéaire réalisée à partir des Taux de Swap Euribor (taux swap « ask ») publiés pour une durée immédiatement inférieure et de ceux publiés pour une durée immédiatement supérieure.

La « **Courbe de Taux de Swap Inflation** » désigne la courbe formée par la structure par termes des Taux de Swap Inflation.

En cas d'absence de publication de ces taux pour une maturité donnée, la Courbe de Taux de Swap Inflation sera déterminée par interpolation linéaire réalisée à partir des Taux de Swap Inflation (taux swap « ask ») publiés pour une durée immédiatement inférieure et de ceux publiés pour une durée immédiatement supérieure.

La « **Date de Début de la Phase d'Amortissement** » correspond au premier jour du mois suivant la Date d'Effet du Contrat additionnée, dans le cas d'une Ligne du Prêt avec une Phase de Préfinancement, de la Durée de la Phase de Préfinancement.

Les « **Dates d'Échéances** » correspondent, pour une Ligne du Prêt, aux dates de paiement des intérêts et/ou de remboursement du capital pendant la Phase d'Amortissement.

Selon la périodicité choisie, la date des échéances est déterminée à compter de la Date de Début de la Phase d'Amortissement.

La « **Date d'Effet** » du Contrat est la date de réception, par le Prêteur, du Contrat signé par l'ensemble des Parties et ce, dès lors que la (ou les) condition(s) stipulée(s) à l'Article « **Conditions de Prise d'Effet et Date Limite de Validité du Contrat** » a (ont) été remplie(s).



CAISSE DES DÉPÔTS ET CONSIGNATIONS

La « **Date Limite de Mobilisation** » correspond à la date de fin de la Phase de Mobilisation d'une Ligne du Prêt et est fixée soit deux mois avant la date de première échéance si la Ligne du Prêt ne comporte pas de Phase de Préfinancement, soit au terme de la Durée de la Phase de Préfinancement si la Ligne du Prêt comporte une Phase de Préfinancement.

La « **Durée de la Ligne du Prêt** » désigne, pour chaque Ligne du Prêt, la durée comprise entre la Date de Début de la Phase d'Amortissement et la dernière Date d'Echéance.

La « **Durée totale du Prêt** » désigne la durée comprise entre le premier jour du mois suivant sa Date d'Effet et la dernière Date d'Echéance.

La « **Durée de la Phase d'Amortissement de la Ligne du Prêt** » désigne la durée comprise entre la Date de Début de la Phase d'Amortissement et la dernière Date d'Echéance.

La « **Garantie** » est une sûreté accordée au Prêteur qui lui permet d'obtenir le paiement de sa créance en cas de défaillance de l'Emprunteur.

La « **Garantie publique** » désigne l'engagement par lequel une collectivité publique accorde sa caution à l'Emprunteur en garantissant au Prêteur le remboursement de la Ligne du Prêt en cas de défaillance de sa part.

L'« **Index** » désigne, pour une Ligne du Prêt, l'Index de référence appliqué en vue de déterminer le taux d'intérêt.

L'« **Index Livret A** » désigne le taux du Livret A, exprimé sous forme de taux annuel, calculé par les pouvoirs publics sur la base de la formule en vigueur décrite à l'article 3 du règlement n°86-13 modifié du 14 mai 1986 du Comité de la Réglementation Bancaire et Financière relatif à la rémunération des fonds reçus par les établissements de crédit.

A chaque Révision de l'Index Livret A, l'Emprunteur aura la faculté de solliciter du Prêteur la communication des informations utiles concernant la nouvelle valeur applicable à la prochaine Date d'Echéance. En cas d'indisponibilité temporaire de l'Index, l'Emprunteur ne pourra remettre en cause la Consolidation de la Ligne du Prêt ou retarder le paiement des échéances. Celles-ci continueront à être appelées aux Dates d'Echéances contractuelles, sur la base du dernier Index publié et seront révisées lorsque les nouvelles modalités de révision seront connues.

Si le Livret A servant de base aux modalités de révision de taux vient à disparaître avant le complet remboursement du Prêt, de nouvelles modalités de révision seront déterminées par le Prêteur en accord avec les pouvoirs publics. Dans ce cas, tant que les nouvelles modalités de révision ne seront pas définies, l'Emprunteur ne pourra user de la faculté de rembourser par anticipation qu'à titre provisionnel ; le décompte de remboursement définitif sera établi dès détermination des modalités de révision de remplacement.

Le « **Jour ouvré** » désigne tout jour de la semaine autre que le samedi, le dimanche ou jour férié légal.

La « **Ligne du Prêt** » désigne la ligne affectée à la réalisation de l'opération ou à une composante de celle-ci. Elle correspond à un produit déterminé et donne lieu à l'établissement d'un tableau d'amortissement qui lui est propre. Son montant correspond à la somme des Versements effectués entre la Date d'Effet et la Date Limite de Mobilisation auquel sont ajoutés le cas échéant, pour une Ligne du Prêt avec une Phase de Préfinancement, les intérêts capitalisés liés aux Versements.

Le « **Livret A** » désigne le produit d'épargne prévu par les articles L. 221-1 et suivants du Code monétaire et financier.



CAISSE DES DÉPÔTS ET CONSIGNATIONS

Les « **Normes en matière de lutte contre la corruption** » signifient (i) l'ensemble des dispositions légales et réglementaires françaises relatives à la lutte contre la corruption, notamment celles contenues au titre III du livre IV du code pénal, à la section 3 du Chapitre II (« manquements au devoir de probité »), ainsi qu'à la section 1 du chapitre V (« corruption des personnes n'exerçant pas une fonction publique ») du titre IV, (ii) la loi n° 2016-1691 du 9 décembre 2016 relative à la transparence, à la lutte contre la corruption et à la modernisation de la vie économique, dite loi Sapin II ; (iii) les réglementations étrangères relatives à la lutte contre la corruption dans la mesure où celles-ci sont applicables.

Le « **Pays Sanctionné** » signifie tout pays ou territoire faisant l'objet, au titre des Réglementations Sanctions, de restrictions générales relatives aux exportations, importations, financements ou investissements.

La « **Phase d'Amortissement pour une Ligne du Prêt sans Phase de Préfinancement** » désigne, pour chaque Ligne du Prêt, la période débutant au premier jour du mois suivant la Date d'Effet, durant laquelle l'Emprunteur rembourse le capital prêté dans les conditions définies à l'Article « **Règlement des Echéances** », et allant jusqu'à la dernière Date d'Echéance.

La « **Phase de Différé d'Amortissement** » désigne, pour une Ligne du Prêt, la période durant laquelle l'Emprunteur ne règle que des échéances en intérêts. Son début coïncide avec le début de la Phase d'Amortissement.

La « **Phase de Mobilisation pour une Ligne du Prêt sans Phase de Préfinancement** » désigne la période débutant dix (10) Jours ouvrés après la Date d'Effet et s'achevant 2 mois avant la date de première échéance de la Ligne du Prêt. Durant cette phase, l'Emprunteur a la faculté d'effectuer des demandes de Versement.

Le « **Prêt** » désigne la somme mise à disposition de l'Emprunteur sous la forme d'une ou plusieurs Lignes du Prêt. Son montant ne peut pas excéder celui stipulé à l'Article « **Prêt** ».

Le « **Prêt Amélioration / Réhabilitation** » (**PAM**) est destiné à financer l'amélioration ou la réhabilitation des logements à usage locatif social et intermédiaire sociaux.

Le « **Prêt Amélioration / Réhabilitation Eco-Prêt** » (**PAM Eco-Prêt**) est destiné au financement d'opérations de réhabilitation énergétique de logements sociaux situés en métropole et dans les départements de l'Outre-Mer, et ayant fait l'objet d'un audit énergétique selon la méthode 3CL-DPE 2021. Par dérogation, pour les opérations de réhabilitation thermique de logements sociaux situés dans les départements de l'Outre-Mer, une combinaison de travaux d'économie d'énergie doit être réalisée dans les bâtiments.

La « **Réglementation relative à la Lutte contre le Blanchiment de Capitaux et le Financement du Terrorisme (LCB-FT)** » signifie (i) l'ensemble des dispositions légales et réglementaires françaises relatives à la lutte contre le blanchiment d'argent, notamment celles contenues au Livre III, titre II « Des autres atteintes aux biens » du Code pénal, et relatives à la lutte contre le financement du terrorisme, notamment celles contenues au Livre IV, Titre II « Du Terrorisme » du Code pénal ainsi que celles contenues au Livre V, Titre VI « Obligations relatives à la lutte contre le blanchiment des capitaux, le financement des activités terroristes, les loteries, jeux et paris prohibés et l'évasion et la fraude fiscale » du Code monétaire et financier et (ii) les réglementations étrangères relatives à la lutte contre le blanchiment d'argent et le financement du terrorisme dans la mesure où celles-ci sont applicables.

La « **Réglementation Sanctions** » signifie les mesures restrictives adoptées, administrées, imposées ou mises en oeuvre par le Conseil de Sécurité des Nations Unies et/ou l'Union Européenne et/ou la République Française au travers de la Direction Générale du Trésor (DGT) et/ou le gouvernement américain au travers de l'Office of Foreign Assets Control (OFAC) du Trésor américain et/ou toute autre autorité équivalente prononçant des mesures restrictives, dans la mesure où celles-ci sont applicables.



CAISSE DES DÉPÔTS ET CONSIGNATIONS

La « **Révision** » consiste à prendre en compte la nouvelle valeur de l'Index de référence selon les modalités de révision ci-dessous :

La « **Double Révisabilité** » (**DR**) signifie que, pour une Ligne du Prêt, le taux d'intérêt actuariel annuel ainsi que le taux de progressivité des échéances sont révisés en cas de variation de l'Index.

Le « **Taux de Swap Euribor** » désigne à un moment donné, en euro et pour une maturité donnée, le taux fixe in fine qui sera échangé contre l'Index Euribor par référence aux taux composites Bloomberg pour la Zone euro disponibles pour les maturités allant de 1 à 50 ans (taux swap « ask »), tels que publiés sur les pages Bloomberg accessibles à l'aide de la fonction <IRSB>, ou en cas de cessation de publication sur ces pages, toutes autres pages Bloomberg ou Thomson Reuters ou d'autres contributeurs financiers agréés qui seraient notifiées par le Prêteur à l'Emprunteur.

Le « **Taux de Swap Inflation** » désigne, à un moment donné et pour une maturité donnée, le taux (exprimé en pourcentage ou en points de base par an) fixe zéro coupon (déterminé lors de la conclusion d'un contrat de swap) qui sera échangé contre l'inflation cumulée sur la durée du swap, par référence aux taux London composites swap zéro coupon pour l'inflation hors tabac disponibles pour des maturités allant de 1 à 50 ans (taux swap « ask »), tels que publiés sur les pages Bloomberg accessibles à l'aide des codes <FRSWI1 Index> à <FRSWI50 Index>, ou en cas de cessation de publication sur ces pages, toutes autres pages Bloomberg ou Thomson Reuters ou d'autres contributeurs financiers agréés qui seraient notifiées par le Prêteur à l'Emprunteur.

La « **Valeur de Marché de la Ligne du Prêt** » désigne, pour une Ligne du Prêt, à une date donnée, la valeur actualisée de chacun des flux de Versements et de remboursements en principal et intérêts restant à courir.

Dans le cas d'un Index révisable ou variable, les échéances seront recalculées sur la base de scénarios déterminés :

- sur la Courbe de Taux de Swap Euribor dans le cas de l'Index Euribor ;
- sur la Courbe de Taux de Swap Inflation dans le cas de l'Index Inflation ;
- sur une combinaison des Courbes de Taux de Swap des indices de référence utilisés au sein des formules en vigueur, dans le cas des Index Livret A ou LEP.

Les échéances calculées sur la base du taux fixe ou des scénarios définis ci-dessus, sont actualisées sur la Courbe de Taux de Swap Euribor zéro coupon.

Les courbes utilisées sont celles en vigueur le jour du calcul des sommes dues.

Le « **Versement** » désigne, pour une Ligne du Prêt, la mise à disposition de l'Emprunteur de tout ou partie du montant en principal de la Ligne du Prêt.

ARTICLE 6 CONDITIONS DE PRISE D'EFFET ET DATE LIMITE DE VALIDITÉ DU CONTRAT

Le présent contrat et l'annexe devront être retournés signés au Prêteur

- soit par courrier : le Contrat devra alors être dûment complété, paraphé à chaque page et signé à la dernière page ;
- soit électroniquement via le site www.banquedesterritoires.fr si l'Emprunteur a opté pour la signature électronique : la signature sera alors apposée électroniquement sans qu'il soit besoin de parapher les pages.

CAISSE DES DÉPÔTS ET CONSIGNATIONS

Le contrat prendra effet à la date de réception du Contrat signé par l'ensemble des Parties et après réalisation, à la satisfaction du Prêteur, de la (ou des) condition(s) ci-après mentionnée(s).

A défaut de réalisation de cette (ou de ces) condition(s) à la date du **27/12/2023** le Prêteur pourra considérer le présent Contrat comme nul et non avenu.

La prise d'effet est subordonnée à la réalisation de la (ou des) condition(s) suivante(s) :

- la production de (ou des) acte(s) conforme(s) habilitant le représentant de l'Emprunteur à intervenir au présent contrat.

ARTICLE 7 CONDITIONS SUSPENSIVES AU VERSEMENT DE CHAQUE LIGNE DU PRÊT

Il est précisé que le Versement d'une Ligne du Prêt est subordonné au respect des dispositions suivantes :

- que l'autorisation de prélèvement soit retournée au Prêteur signée par un représentant de l'Emprunteur habilité ;
- qu'il n'y ait aucun manquement de l'Emprunteur à l'un quelconque des engagements prévus à l'Article « **Déclarations et Engagements de l'Emprunteur** » ;
- qu'aucun cas d'exigibilité anticipée, visé à l'Article « **Remboursements Anticipés et Leurs Conditions Financières** », ne soit survenu ou susceptible de survenir ;
- que l'Emprunteur ne soit pas en situation d'impayé, de quelque nature que ce soit, vis-à-vis du Prêteur ;
- que l'Emprunteur justifie au Prêteur l'engagement de l'opération financée tel que précisé à l'Article « **Mise à Disposition de chaque Ligne du Prêt** » ;
- que l'Emprunteur produise au Prêteur la (ou les) pièce(s) suivante(s) :
 - Garanties collectivités territoriales (délibération exécutoire de garantie initiale)

A défaut de réalisation des conditions précitées au moins dix (10) Jours ouvrés avant la date souhaitée pour le premier Versement, le Prêteur sera dans l'impossibilité de procéder au Versement des fonds à cette date.

ARTICLE 8 MISE À DISPOSITION DE CHAQUE LIGNE DU PRÊT

Chaque Ligne du Prêt est mise à disposition pendant la Phase de Mobilisation du Contrat. Les Versements sont subordonnés au respect de l'Article « **Conditions Suspensives au Versement de chaque Ligne du Prêt** », à la conformité et à l'effectivité de la (ou des) Garantie(s) apportée(s), ainsi qu'à la justification, par l'Emprunteur, de l'engagement de l'opération financée notamment par la production de l'ordre de service de démarrage des travaux, d'un compromis de vente ou de toute autre pièce préalablement agréée par le Prêteur.

Sous réserve des dispositions de l'alinéa précédent, un échéancier de Versements pour chaque Ligne du Prêt est proposé par le Prêteur à l'Emprunteur. Cet échéancier est positionné à la Date Limite de Mobilisation des fonds.



CAISSE DES DÉPÔTS ET CONSIGNATIONS

Le premier Versement est subordonné à la prise d'effet du Contrat et ne peut intervenir moins de dix (10) Jours ouvrés après la Date d'Effet et le dernier Versement doit intervenir avant la Date Limite de Mobilisation.

Il appartient à l'Emprunteur de s'assurer que l'échéancier de Versements correspond à l'opération financée ou de le modifier dans les conditions ci-après :

toute modification du ou des échéanciers de Versements doit être :

- soit adressée par l'Emprunteur au Prêteur par lettre parvenue au moins dix (10) Jours ouvrés avant la date de Versement prévue initialement,
- soit réalisée par l'Emprunteur directement sur le site : www.banquedesterritoires.fr en respectant un délai de trois (3) Jours ouvrés entre la date de demande et la nouvelle date de réalisation du Versement souhaitée.

Le Prêteur se réserve le droit de requérir de l'Emprunteur les justificatifs de cette modification de l'échéancier.

A la date limite de mobilisation de chaque Ligne du Prêt, si la somme des Versements est inférieure au montant de la Ligne du Prêt, le montant de la Ligne du Prêt sera ramené au montant effectivement versé dans les conditions figurant à l'Article « **Caractéristiques Financières de chaque Ligne du Prêt** ».

En cas de retard dans le déroulement de l'opération, l'Emprunteur s'engage à avertir le Prêteur et à adapter le ou les échéanciers de Versements prévisionnels aux besoins effectifs de décaissements liés à l'avancement des travaux.

Le Prêteur a la faculté, pour des raisons motivées, de modifier une ou plusieurs dates prévues à l'échéancier de Versements voire de suspendre les Versements, sous réserve d'en informer préalablement l'Emprunteur par courrier ou par voie électronique.

Les Versements sont domiciliés sur le compte dont l'intitulé exact est porté sur l'accusé de réception transmis à l'Emprunteur à la prise d'effet du Contrat.

L'Emprunteur a la faculté de procéder à un changement de domiciliation en cours de Versement du Prêt sous réserve d'en faire la demande au Prêteur, par lettre parvenue au moins vingt (20) Jours ouvrés avant la nouvelle date de réalisation du Versement.

Le Prêteur se réserve, toutefois, le droit d'agréeer les établissements teneurs des comptes ainsi que les catégories de comptes sur lesquels doivent intervenir les Versements.

CAISSE DES DÉPÔTS ET CONSIGNATIONS

ARTICLE 9 CARACTÉRISTIQUES FINANCIÈRES DE CHAQUE LIGNE DU PRÊT

Les caractéristiques financières de chaque Ligne du Prêt sont les suivantes :

Offre CDC				
Caractéristiques de la Ligne du Prêt	PAM	PAM		
Enveloppe	-	Eco-prêt		
Identifiant de la Ligne du Prêt	5559590	5559584		
Montant de la Ligne du Prêt	5 986 429 €	1 728 000 €		
Commission d'instruction	0 €	0 €		
Durée de la période	Annuelle	Annuelle		
Taux de période	3,6 %	2,75 %		
TEG de la Ligne du Prêt	3,6 %	2,75 %		
Phase d'amortissement				
Durée du différé d'amortissement	24 mois	24 mois		
Durée	25 ans	25 ans		
Index¹	Livret A	Livret A		
Marge fixe sur index	0,6 %	- 0,25 %		
Taux d'intérêt²	3,6 %	2,75 %		
Périodicité	Annuelle	Annuelle		
Profil d'amortissement	Échéance prioritaire (intérêts différés)	Échéance prioritaire (intérêts différés)		
Condition de remboursement anticipé volontaire	Indemnité actuarielle sur courbe SWAP (J-40)	Indemnité actuarielle sur courbe SWAP (J-40)		
Modalité de révision	DR	DR		
Taux de progressivité de l'échéance	0 %	0 %		
Mode de calcul des intérêts	Equivalent	Equivalent		
Base de calcul des intérêts	30 / 360	30 / 360		

1 A titre purement indicatif et sans valeur contractuelle, la valeur de l'index à la date d'émission du présent Contrat est de 3 % (Livret A).

2 Le(s) taux indiqué(s) ci-dessus est (sont) susceptible(s) de varier en fonction des variations de l'Index de la Ligne du Prêt.

CAISSE DES DÉPÔTS ET CONSIGNATIONS

ARTICLE 10 DÉTERMINATION DES TAUX

MODALITÉS D'ACTUALISATION DU TAUX VARIABLE

A chaque variation de l'Index, l'Emprunteur aura la faculté de solliciter du Prêteur la communication des informations utiles concernant les nouvelles valeurs applicables à la prochaine Date d'Echéance de chaque Ligne du Prêt.

Selon les caractéristiques propres à chaque Ligne du Prêt, l'actualisation du (ou des) taux applicable(s) s'effectue selon les modalités de révisions ci-après.

Le taux d'intérêt et, le cas échéant, le taux de progressivité de l'échéance indiqués à l'Article « **Caractéristiques Financières de chaque Ligne du Prêt** », font l'objet d'une actualisation de leur valeur, à la Date d'Effet du Contrat, en cas de variation de l'Index.

Les valeurs actualisées sont calculées par application des formules de révision indiquées ci-après.

MODALITÉS DE RÉVISION DU TAUX VARIABLE

Pour chaque Ligne du Prêt révisée selon la modalité « Double Révisibilité », le taux d'intérêt actuariel annuel (I) et le taux annuel de progressivité (P) indiqués à l'Article « **Caractéristiques Financières de chaque Ligne du Prêt** » et actualisés, comme indiqué ci-dessus, sont révisés à la Date de Début de la Phase d'Amortissement puis à chaque Date d'Echéance de la Ligne du Prêt, dans les conditions ci-après définies :

- Le taux d'intérêt révisé (I') de la Ligne du Prêt est déterminé selon la formule : $I' = T + M$

où T désigne le taux de l'Index en vigueur à la date de Révision et M la marge fixe sur Index prévue à l'Article « **Caractéristiques Financières de chaque Ligne du Prêt** » en vigueur à la Date d'Echéance de la Ligne du Prêt.

Le taux ainsi calculé correspond au taux actuariel annuel pour la Durée de la Ligne du Prêt restant à courir. Il s'applique au capital restant dû et, le cas échéant, à la part des intérêts dont le règlement a été différé.

- Le taux annuel de progressivité révisé (P') des échéances, est déterminé selon la formule : $P' = (1+I')(1+P) / (1+I) - 1$

Les taux révisés s'appliquent au calcul des échéances relatives à la Phase d'Amortissement restant à courir.

En tout état de cause, en Phase d'Amortissement ainsi qu'en Phase de Préfinancement éventuelle, le taux d'intérêt de chaque Ligne du Prêt ne saurait être négatif et le cas échéant sera ramené à 0 %.

SUBSTITUTION DE L'INDEX ET/OU AUTRE(S) INDICE(S) EN CAS DE DISPARITION DÉFINITIVE DE L'INDEX ET/OU AUTRE(S) INDICE(S)

L'Emprunteur reconnaît que les Index et les indices nécessaires à la détermination de la Courbe de Taux de Swap Euribor, de la Courbe de Taux de Swap Inflation et/ou le cas-échéant de la Courbe de Taux OAT sont susceptibles d'évoluer en cours d'exécution du présent Contrat.

En particulier,



CAISSE DES DÉPÔTS ET CONSIGNATIONS

- si un Index ou un indice nécessaire à la détermination de la Courbe de Taux de Swap Inflation, de la Courbe de Taux de Swap Euribor et/ou le cas-échéant de la Courbe de Taux OAT cesse d'être publié de manière permanente et définitive,

- s'il est publiquement et officiellement reconnu que ledit indice a cessé d'être représentatif du marché ou de la réalité économique sous-jacent qu'il entend mesurer ; ou

- si son administrateur fait l'objet d'une procédure de faillite ou de résolution ou d'un retrait d'agrément (ci-après désignés comme un « Evènement »),

Le Prêteur désignera l'indice qui se substituera à ce dernier à compter de la disparition effective de l'indice affecté par un Evènement (ou à toute autre date antérieure déterminée par le Prêteur) parmi les indices de référence officiellement désignés ou recommandés, par ordre de priorité :

(1) par l'administrateur de l'indice affecté par un Evènement ;

(2) en cas de non désignation d'un successeur dans l'administration de l'indice affecté par un Evènement, par toute autorité compétente (en ce compris la Commission Européenne ou les pouvoirs publics) ; ou

(3) par tout groupe de travail ou comité mis en place ou constitué à la demande de l'une quelconque des entités visées au (1) ou au (2) ci-dessus comme étant le (ou les) indices de référence de substitution de l'indice affecté par un Evènement, étant précisé que le Prêteur se réserve le droit d'appliquer ou non la marge d'ajustement recommandée.

Le Prêteur, agissant de bonne foi, pourra en outre procéder à certains ajustements relatifs aux modalités de détermination et de décompte des intérêts afin de préserver l'équilibre économique des opérations réalisées entre l'Emprunteur et le Prêteur.

En particulier, si l'Index Euribor est affecté par un Evènement, le Prêteur pourra substituer au Taux de Swap Euribor le taux fixe in fine qui sera échangé contre l'indice de substitution choisi. L'indice de substitution et les éventuels ajustements y afférents seront notifiés à l'Emprunteur.

Afin de lever toute ambiguïté, il est précisé que le présent paragraphe (Substitution de l'Index – disparition permanente et définitive de l'Index et/ou autres indices) et l'ensemble de ses stipulations s'appliqueront mutatis mutandis à tout taux successeur de l'Index initial et/ou des autres indices initiaux qui serait à son tour affecté par un Evènement.

ARTICLE 11 CALCUL ET PAIEMENT DES INTÉRÊTS

Les intérêts dus au titre de la période comprise entre deux Dates d'Echéances sont déterminés selon la ou les méthodes de calcul décrites ci-après.

Où (I) désigne les intérêts calculés à terme échu, (K) le capital restant dû au début de la période majoré, le cas échéant, du stock d'intérêts et (t) le taux d'intérêt annuel sur la période.

- Méthode de calcul selon un mode équivalent et une base « 30 / 360 » :

$$I = K \times [(1 + t) \text{ "base de calcul" } - 1]$$

La base de calcul « 30 / 360 » suppose que l'on considère que tous les mois comportent 30 jours et que l'année comporte 360 jours.

CAISSE DES DÉPÔTS ET CONSIGNATIONS

Pour chaque Ligne du Prêt, les intérêts seront exigibles selon les conditions ci-après.

Pour chaque Ligne du Prêt ne comportant pas de Phase de Préfinancement, les intérêts dus au titre de la première échéance seront déterminés prorata temporis pour tenir compte des dates effectives de Versement des fonds.

De la même manière, les intérêts dus au titre des échéances suivantes seront déterminés selon les méthodes de calcul ci-dessus et compte tenu des modalités définies à l'Article « **Caractéristiques Financières de chaque Ligne du Prêt** ».

ARTICLE 12 AMORTISSEMENT ET REMBOURSEMENT DU CAPITAL

Pour chaque Ligne du Prêt, l'amortissement du capital se fera selon le ou les profils d'amortissements ci-après.

Lors de l'établissement du tableau d'amortissement d'une Ligne du Prêt avec un profil « échéance prioritaire (intérêts différés) », les intérêts et l'échéance sont prioritaires sur l'amortissement de la Ligne du Prêt. Ce dernier se voit déduit et son montant correspond à la différence entre le montant de l'échéance et celui des intérêts.

La séquence d'échéance est fonction du taux de progressivité des échéances mentionnées aux Articles « **Caractéristiques Financières de chaque Ligne du Prêt** » et « **Détermination des Taux** ».

Si les intérêts sont supérieurs à l'échéance, alors la différence entre le montant des intérêts et de l'échéance constitue les intérêts différés. Le montant amorti au titre de la période est donc nul.

ARTICLE 13 RÈGLEMENT DES ÉCHÉANCES

L'Emprunteur paie, à chaque Date d'Echéance, le montant correspondant au remboursement du capital et au paiement des intérêts dus. Ce montant est déterminé selon les modalités définies à l'Article « **Caractéristiques Financières de chaque Ligne du Prêt** ».

Le tableau d'amortissement de chaque Ligne du Prêt indique le capital restant dû et la répartition des échéances entre capital et intérêts, et le cas échéant du stock d'intérêts, calculée sur la base d'un Versement unique réalisé en Date de Début de la Phase d'Amortissement.

Les paiements font l'objet d'un prélèvement automatique au bénéfice du Prêteur. Ce prélèvement est effectué conformément à l'autorisation reçue par le Prêteur à cet effet.

Les paiements sont effectués de sorte que les fonds parviennent effectivement dans les écritures comptables de la Caisse des Dépôts au plus tard le jour de l'échéance ou le premier jour ouvré suivant celui de l'échéance si ce jour n'est pas un jour ouvré.

ARTICLE 14 COMMISSIONS, PENALITES ET INDEMNITES

Le présent Prêt n'est soumis à la perception d'aucune commission d'instruction.



ARTICLE 15 DÉCLARATIONS ET ENGAGEMENTS DE L'EMPRUNTEUR

15.1 Déclarations de l'Emprunteur :

L'Emprunteur déclare et garantit au Prêteur :

- avoir pris connaissance de ses obligations prévues à l'article 1112-1 du Code civil et avoir échangé à cette fin avec le Prêteur toutes les informations qu'il estimait, au regard de leur importance, déterminantes pour le consentement de l'autre Partie ;
- avoir pris connaissance de toutes les dispositions et pièces formant le Contrat et les accepter ;
- qu'il a la capacité de conclure et signer le Contrat auquel il est Partie, ayant obtenu toutes les autorisations nécessaires à cet effet, ainsi que d'exécuter les obligations qui en découlent ;
- qu'il renonce expressément à bénéficier d'un délai de rétractation à compter de la conclusion du contrat ;
- qu'il a une parfaite connaissance et compréhension des caractéristiques financières et des conditions de remboursement du Prêt et qu'il reconnaît avoir obtenu de la part du Prêteur, en tant que de besoin, toutes les informations utiles et nécessaires ;
- la conformité des décisions jointes aux originaux et rendues exécutoires ;
- la sincérité des documents transmis et notamment de la certification des documents comptables fournis et l'absence de toute contestation à leur égard ;
- qu'il n'est pas en état de cessation de paiement et ne fait l'objet d'aucune procédure collective ;
- qu'il n'a pas déposé de requête en vue de l'ouverture d'une procédure amiable le concernant ;
- l'absence de recours de quelque nature que ce soit à l'encontre de l'opération financée ;

15.2 Engagements de l'Emprunteur :

Sous peine de déchéance du terme de remboursement du Prêt, l'Emprunteur s'engage à :

- affecter les fonds exclusivement au projet défini à l'Article « **Objet du Prêt** » du Contrat. Cependant, l'utilisation des fonds par l'Emprunteur pour un objet autre que celui défini à l'Article précité ne saurait en aucun cas engager la responsabilité du Prêteur ;
- rembourser le Prêt aux Dates d'Echéances convenues ;
- assurer les immeubles, objet du présent financement, contre l'incendie et à présenter au Prêteur un exemplaire des polices en cours à première réquisition ;
- ne pas consentir, sans l'accord préalable du Prêteur, de Garantie sur le foncier et les immeubles financés, pendant toute la durée de remboursement du Prêt, à l'exception de celles qui pourraient être prises, le cas échéant, par le(s) garant(s) en contrepartie de l'engagement constaté par l'Article « **Garanties** » du Contrat ;
- obtenir tous droits immobiliers, permis et Autorisations nécessaires, s'assurer et /ou faire en sorte que celles-ci nécessaires ou requises pour réaliser l'opération sont délivrées et maintenues en vigueur ;



CAISSE DES DÉPÔTS ET CONSIGNATIONS

- justifier du titre définitif conforme conférant les droits réels immobiliers pour l'opération financée dans les cas où celui-ci n'a pas été préalablement transmis et conserver, sauf accord préalable écrit du Prêteur, la propriété de tout ou partie significative des biens financés par le Prêt ;
- souscrire et maintenir, le cas échéant, pendant toute la durée du chantier et jusqu'à l'achèvement des ouvrages financés par le Prêteur, une police d'assurance tous risques chantier, pour son compte et celui de tous les intervenants à la construction, garantissant les ouvrages en cours de construction contre tous dommages matériels, ainsi que la responsabilité de l'Emprunteur comme de tous les intervenants pour tous dommages aux avoisinants ou aux existants ;
- entretenir, réparer et renouveler les actifs utilisés dans le cadre de l'opération ;
- apporter, le cas échéant, les fonds propres nécessaires à l'équilibre financier de l'opération ;
- informer, le cas échéant, préalablement (et au plus tard dans le mois précédant l'évènement) le Prêteur et obtenir son accord sur tout projet :
 - de transformation de son statut, ou de fusion, absorption, scission, apport partiel d'actif, transfert universel de patrimoine ou toute autre opération assimilée ;
 - de modification relative à son actionnariat de référence et à la répartition de son capital social telle que cession de droits sociaux ou entrée au capital d'un nouvel associé/actionnaire ;
 - de signature ou modification d'un pacte d'associés ou d'actionnaires, et plus spécifiquement s'agissant des SA d'HLM au sens des dispositions de l'article L.422-2-1 du Code de la construction et de l'habitation ;
- maintenir, pendant toute la durée du Contrat, la vocation sociale de l'opération financée et justifier du respect de cet engagement par l'envoi, au Prêteur, d'un rapport annuel d'activité ;
- produire à tout moment au Prêteur, sur sa demande, les documents financiers et comptables des trois derniers exercices clos ainsi que, le cas échéant, un prévisionnel budgétaire ou tout ratio financier que le Prêteur jugera utile d'obtenir ;
- fournir à la demande du Prêteur, les pièces attestant de la réalisation de l'objet du financement visé à l'Article « **Objet du Prêt** », ainsi que les documents justifiant de l'obtention de tout financement permettant d'assurer la pérennité du caractère social de l'opération financée ;
- fournir au Prêteur, dans les deux années qui suivent la date d'achèvement des travaux, le prix de revient définitif de l'opération financée par le Prêt ;
- tenir des écritures comptables de toutes les transactions financières et dépenses faites dans le cadre de l'opération financée et conserver lesdits livres comptables ;
- fournir, soit sur sa situation, soit sur les projets financés, tout renseignement et document budgétaire ou comptable à jour que le Prêteur peut être amené à lui réclamer notamment, une prospective actualisée mettant en évidence sa capacité à moyen et long terme à faire face aux charges générées par le projet, et à permettre aux représentants du Prêteur de procéder à toutes vérifications qu'ils jugeraient utiles ;
- informer, le cas échéant, le Prêteur sans délai, de toute décision tendant à déférer les délibérations de l'assemblée délibérante de l'Emprunteur autorisant le recours au Prêt et ses modalités devant toute juridiction, de même que du dépôt de tout recours à l'encontre d'un acte détachable du Contrat ;



CAISSE DES DÉPÔTS ET CONSIGNATIONS

- informer, le cas échéant, le Prêteur, sans délai, de l'ouverture d'une procédure amiable à sa demande ou de l'ouverture d'une procédure collective à son égard, ainsi que de la survenance de toute procédure précontentieuse, contentieuse, arbitrale ou administrative devant toute juridiction ou autorité quelconque ;
- informer préalablement, le cas échéant, le Prêteur de tout projet de nantissement de ses parts sociales ou actions ;
- informer, dès qu'il en a connaissance, le Prêteur de la survenance de tout évènement visé à l'article « **Remboursements Anticipés et Leurs Conditions Financières** » ;
- informer le Prêteur dès qu'il en a connaissance, de tout évènement susceptible de retarder le démarrage de l'opération financée, d'en suspendre momentanément ou durablement voire d'en annuler la réalisation, ou d'en modifier le contenu ;
- informer le Prêteur de la date d'achèvement des travaux, par production de la déclaration ad hoc, dans un délai maximum de trois mois à compter de celle-ci ;
- respecter les dispositions réglementaires applicables aux logements locatifs sociaux et transmettre au Prêteur, en cas de réalisation de logements locatifs sociaux sur le(s) bien(s) immobilier(s) financé(s) au moyen du Prêt, la décision de subvention ou d'agrément ouvrant droit à un financement de la Caisse des Dépôts ou d'un établissement de crédit ayant conclu une convention avec celle-ci ;
- réaliser au moyen des fonds octroyés, les travaux préconisés par l'audit énergétique méthode 3CL-DPE 2021 pour dégager le gain énergétique et carbone renseigné lors de la demande de PAM éco-prêt en ligne ou dans la fiche « Engagement de performance globale ».

Par dérogation, les travaux réalisés dans les départements de l'Outre-Mer seront spécifiés dans l'« Agrément - formulaire de demande d'éco-prêt logement social » validé par la Direction de l'Environnement, de l'Aménagement et du Logement (DEAL) ;

- Fournir dans un délai de 3 mois suivant la demande du Prêteur tout document permettant de vérifier le contenu et la réalisation des travaux préconisés par l'audit initial ;
- Fournir dans un délai de 3 mois suivant la demande du Prêteur tout document prouvant que la maison individuelle réhabilitée ne fait pas l'objet de l'installation d'une nouvelle chaudière à gaz ;
- communiquer dans un délai de 3 mois suivant la demande du Prêteur copie des factures correspondant aux travaux de rénovation réalisés et copie des relevés de consommation d'énergie (chauffage et eau chaude sanitaire en collectif) des bâtiments pour les trois années précédant la réhabilitation et les trois années suivantes.
- réaliser au moyen des fonds octroyés une opération immobilière conforme aux exigences de l'un des référentiels suivants : PERENE pour la Réunion, ECODOM + pour la Guadeloupe, la Guyane et la Martinique ou tout autre référentiel reconnu par la Caisse des Dépôts et présentant des niveaux d'exigences équivalents ou supérieurs aux référentiels précités.



ARTICLE 16 GARANTIES

Le remboursement du capital et le paiement des intérêts ainsi que toutes les sommes contractuellement dues ou devenues exigibles au titre du présent contrat sont garantis comme suit :

Type de Garantie	Dénomination du garant / Désignation de la Garantie	Quotité Garantie (en %)
Collectivités locales	L'EUROMETROPOLE DE STRASBOURG	100,00

Le Garant du Prêt s'engage, pendant toute la durée du Prêt, au cas où l'Emprunteur, pour quelque motif que ce soit, ne s'acquitterait pas de toutes sommes contractuellement dues ou devenues exigibles, à en effectuer le paiement en ses lieu et place et sur simple demande du Prêteur, sans pouvoir exiger que celui-ci discute au préalable les biens de l'Emprunteur défaillant.

L'engagement de ce dernier porte sur la totalité du Prêt contracté par l'Emprunteur.

ARTICLE 17 REMBOURSEMENTS ANTICIPÉS ET LEURS CONDITIONS FINANCIÈRES

Tout remboursement anticipé devra être accompagné du paiement, le cas échéant, des intérêts différés correspondants. Ce montant sera calculé au prorata des capitaux remboursés en cas de remboursement partiel.

Tout remboursement anticipé doit être accompagné du paiement des intérêts courus contractuels correspondants.

Le paiement des intérêts courus sur les sommes ainsi remboursées par anticipation, sera effectué dans les conditions définies à l'Article « **Calcul et Paiement des Intérêts** ».

Le remboursement anticipé partiel ou total du Prêt, qu'il soit volontaire ou obligatoire, donnera lieu, au règlement par l'Emprunteur d'une indemnité dont les modalités de calcul sont détaillées selon les différents cas, au sein du présent Article.

L'indemnité perçue par le Prêteur est destinée à compenser le préjudice financier résultant du remboursement anticipé du Prêt avant son terme, au regard de la spécificité de la ressource prêtée et de son remplacement sur les marchés financiers.

L'Emprunteur reconnaît avoir été informé des conditions financières des remboursements anticipés et en accepte les dispositions.

17.1 REMBOURSEMENTS ANTICIPÉS VOLONTAIRES

17.1.1 Conditions des demandes de remboursements anticipés volontaires

Pour chaque Ligne du Prêt comportant une indemnité actuarielle, dont les modalités de calculs sont stipulées ci-après, l'Emprunteur a la faculté d'effectuer, en Phase d'amortissement, des remboursements anticipés volontaires totaux ou partiels à chaque Date d'Echéance moyennant un préavis de quarante cinq (45) jours calendaires avant la date de remboursement anticipé volontaire souhaitée. Les remboursements anticipés volontaires sont pris en compte pour l'échéance suivante si le Versement effectif des sommes est constaté dans les écritures comptables de la Caisse des Dépôts au moins deux mois avant cette échéance.

La date du jour de calcul des sommes dues est fixée quarante (40) jours calendaires avant la date de remboursement anticipé volontaire souhaitée.



CAISSE DES DÉPÔTS ET CONSIGNATIONS

Toute demande de remboursement anticipé volontaire notifiée conformément à l'Article « **Notifications** » doit indiquer, pour chaque Ligne du Prêt, la date à laquelle doit intervenir le remboursement anticipé volontaire, le montant devant être remboursé par anticipation et préciser la (ou les) Ligne(s) du Prêt sur laquelle (ou lesquelles) ce(s) remboursement(s) anticipé(s) doit(doivent) intervenir.

Le Prêteur lui adressera, trente cinq (35) jours calendaires avant la date souhaitée pour le remboursement anticipé volontaire, le montant de l'indemnité de remboursement anticipé volontaire calculé selon les modalités détaillées ci-après au présent article.

L'Emprunteur devra confirmer le remboursement anticipé volontaire par courriel ou par télécopie, selon les modalités définies à l'Article « **Notifications** », dans les cinq (5) jours calendaires qui suivent la réception du calcul de l'indemnité de remboursement anticipé volontaire.

Sa confirmation vaut accord irrévocable des Parties sur le montant total du remboursement anticipé volontaire et du montant de l'indemnité.

17.1.2 Conditions financières des remboursements anticipés volontaires

Les conditions financières des remboursements anticipés volontaires définies ci-dessous et applicables à chaque Ligne du Prêt sont détaillées à l'Article « **Caractéristiques Financières de chaque Ligne du Prêt** ».

Durant la Phase d'Amortissement, les remboursements anticipés volontaires donnent également lieu à la perception, par le Prêteur, d'une indemnité actuarielle dont le montant sera égal à la différence, uniquement lorsque celle-ci est positive, entre la « **Valeur de Marché de la Ligne du Prêt** » et le montant du capital remboursé par anticipation, augmenté des intérêts courus non échus dus à la date du remboursement anticipé.

En cas de remboursement anticipé partiel, les échéances ultérieures sont recalculées, par application des caractéristiques en vigueur à la date du remboursement, sur la base, d'une part, du capital restant dû majoré, le cas échéant, des intérêts différés correspondants et, d'autre part, de la durée résiduelle du Prêt.

17.2 REMBOURSEMENTS ANTICIPÉS OBLIGATOIRES

17.2.1 Premier cas entraînant un remboursement anticipé obligatoire

Toutes sommes contractuellement dues au Prêteur au titre du Contrat deviendront immédiatement exigibles en cas de :

- tout impayé à Date d'Echéance, ces derniers entraineront également l'exigibilité d'intérêts moratoires ;
- perte par l'Emprunteur de sa qualité le rendant éligible au Prêt ;
- dévolution du bien financé à une personne non éligible au Prêt et/ou non agréée par le Prêteur en raison de la dissolution, pour quelque cause que ce soit, de l'organisme Emprunteur ;
- vente de logement faite par l'Emprunteur au profit de personnes morales ne contractualisant pas avec la Caisse des Dépôts pour l'acquisition desdits logements ;
- non respect par l'Emprunteur des dispositions légales et réglementaires applicables aux logements locatifs sociaux ;



CAISSE DES DÉPÔTS ET CONSIGNATIONS

- non utilisation des fonds empruntés conformément à l'objet du Prêt tel que défini à l'Article «**Objet du Prêt**» du Contrat ;
- non respect de l'un des engagements de l'Emprunteur énumérés à l'Article «**Déclarations et Engagements de l'Emprunteur**», ou en cas de survenance de l'un des événements suivants :
 - dissolution, liquidation judiciaire ou amiable, plan de cession de l'Emprunteur ou de l'un des associés de l'Emprunteur dans le cadre d'une procédure collective ;
 - la(les) Garantie(s) octroyée(s) dans le cadre du Contrat, a(ont) été rapportée(s), cesse(nt) d'être valable(s) ou pleinement efficace(s), pour quelque cause que ce soit.
- Fausse déclaration de l'Emprunteur ayant permis d'obtenir l'octroi du Prêt ;

Les cas de remboursements anticipés obligatoires ci-dessus donneront lieu au paiement par l'Emprunteur d'une pénalité égale à 7 % du montant total des sommes exigibles par anticipation.

17.2.2 Deuxième cas entraînant un remboursement anticipé obligatoire

Toutes sommes contractuellement dues au Prêteur au titre du Contrat deviendront immédiatement exigibles dans les cas suivants :

- cession, démolition ou destruction du bien immobilier financé par le Prêt, sauf dispositions législatives ou réglementaires contraires ou renonciation expresse du Prêteur ;
- transfert, démembrement ou extinction, pour quelque motif que ce soit, des droits réels immobiliers détenus par l'Emprunteur sur le bien financé ;
- action judiciaire ou administrative tendant à modifier ou à annuler les autorisations administratives nécessaires à la réalisation de l'opération ;
- modification du statut juridique, du capital (dans son montant ou dans sa répartition), de l'actionnaire de référence, du pacte d'actionnaires ou de la gouvernance de l'Emprunteur, n'ayant pas obtenu l'accord préalable du Prêteur ;
- nantissement des parts sociales ou actions de l'Emprunteur.

Les cas de remboursements anticipés obligatoires ci-dessus donneront lieu au paiement par l'Emprunteur d'une indemnité égale à un semestre d'intérêts sur les sommes remboursées par anticipation, calculée au taux du Prêt en vigueur à la date du remboursement anticipé.

17.2.3 Troisième cas entraînant un remboursement anticipé obligatoire

L'Emprunteur s'oblige, au plus tard dans les deux (2) années qui suivent la date de déclaration d'achèvement des travaux ou dans l'année qui suit l'élaboration de la fiche de clôture d'opération, à rembourser les sommes trop perçues, au titre du Contrat, lorsque :

- le montant total des subventions obtenues est supérieur au montant initialement mentionné dans le plan de financement de l'opération ;
- le prix de revient définitif de l'opération est inférieur au prix prévisionnel ayant servi de base au calcul du montant du Prêt.



CAISSE DES DÉPÔTS ET CONSIGNATIONS

A défaut de remboursement dans ces délais une indemnité, égale à celle perçue en cas de remboursements anticipés volontaires, sera due sur les sommes trop perçues remboursées par anticipation.

Donnent lieu au seul paiement des intérêts contractuels courus correspondants, les cas de remboursements anticipés suivants :

- vente de logement faite par l'Emprunteur au profit de personnes physiques ;
- vente de logement faite par l'Emprunteur au profit de personnes morales contractualisant avec la Caisse des Dépôts, dans les conditions d'octroi de cette dernière, pour l'acquisition desdits logements ;
- démolition pour vétusté et/ou dans le cadre de la politique de la ville (Zone ANRU).

La somme des montants correspondant à la majoration octroyée à chaque ligne du prêt PAM Eco-Prêt sera immédiatement exigible et une pénalité égale à 7% de la somme exigible sera due dans le cas où les documents suivants n'auront pas été communiqués dans les trois mois suivants la demande du Prêteur :

- copie du label réglementaire de performance énergétique obtenu ou, dans les départements d'Outre-Mer, du justificatif de la démarche de qualité environnementale à l'issue de l'achèvement des travaux ;
- rapport de Repérage Amiante avant travaux ;
- tout document prouvant que le bâtiment n'est pas chauffé au gaz ;
- l'attestation d'exposition aux points noirs de bruit des réseaux routier et ferroviaire, l'étude acoustique et tout document prouvant la réalisation de travaux acoustiques.

Dans l'hypothèse où les travaux de rénovation réalisés n'ont pas permis d'atteindre la performance énergétique et carbone rendant l'Objet du Prêt éligible au PAM Eco-prêt, et ce conformément aux stipulations prévues dans les pièces justificatives « Engagement de performance globale », ou « Agrément formulaire de demande d'éco-prêt logement social », le PAM Eco-prêt sera de fait requalifié en PAM et aux conditions de taux de celui-ci, soit un taux d'intérêt égal à TLA + 0.60 % (60 points de base).

En outre, cette requalification ne donnera pas lieu à l'établissement d'un avenant au présent contrat mais un nouvel acte de garantie sera exigé par le Prêteur.

ARTICLE 18 RETARD DE PAIEMENT - INTÉRÊTS MORATOIRES

Toute somme due au titre de chaque Ligne du Prêt indexée sur Livret A, non versée à la date d'exigibilité, porte intérêt de plein droit, dans toute la mesure permise par la loi, à compter de cette date, au taux du Livret A majoré de 6 % (600 points de base).

La date d'exigibilité des sommes remboursables par anticipation s'entend de la date du fait générateur de l'obligation de remboursement, quelle que soit la date à laquelle ce fait générateur a été constaté par le Prêteur.

La perception des intérêts de retard mentionnés au présent article ne constituera en aucun cas un octroi de délai de paiement ou une renonciation à un droit quelconque du Prêteur au titre du Contrat.

Sans préjudice de leur exigibilité à tout moment, les intérêts de retard échus et non-payés seront capitalisés avec le montant impayé, s'ils sont dus pour au moins une année entière au sens de l'article 1343-2 du Code civil.



ARTICLE 19 DISPOSITIONS DIVERSES

19.1 Non renonciation

Le Prêteur ne sera pas considéré comme ayant renoncé à un droit au titre du Contrat ou de tout document s'y rapportant du seul fait qu'il s'abstient de l'exercer ou retarde son exercice.
L'exercice partiel d'un droit ne sera pas un obstacle à son exercice ultérieur, ni à l'exercice, plus généralement, des droits et recours prévus par toute réglementation.

19.2 Imprévision

Sans préjudice des autres stipulations du Contrat, chacune des Parties convient que l'application des dispositions de l'article 1195 du Code civil à ses obligations au titre du présent contrat est écartée et reconnaît qu'elle ne sera pas autorisée à se prévaloir des dispositions de l'article 1195 dudit code.

19.3 Nullité

Même si l'une des clauses ou stipulations du Contrat est réputée, en tout ou partie, nulle ou caduque, la validité du Contrat n'est pas affectée.

19.4 Lutte contre le Blanchiment de Capitaux et le Financement du Terrorisme (LCB-FT) et lutte anti-corruption (LAC)

L'Emprunteur déclare que lui-même, ses filiales, leurs représentants, mandataires sociaux, dirigeants ou représentants légaux et agents ou employés respectifs ne se sont comportés d'une manière susceptible d'enfreindre les Réglementations relatives à la lutte contre le blanchiment de capitaux, et de financement du terrorisme (LCB-FT), ou aux normes en matière de lutte anti-corruption (LAC) qui leur sont applicables.

En outre, l'Emprunteur a pris et maintient toutes les mesures nécessaires et a notamment adopté et met en oeuvre des procédures et lignes de conduite adéquates afin de prévenir toute violation de ces lois, réglementations et règles.

L'Emprunteur s'engage :

- (i) à ne pas utiliser, directement ou indirectement, tout ou partie du produit du Prêt pour prêter, apporter ou mettre à disposition d'une quelconque manière ledit produit à toute personne ou entité ayant pour effet d'entraîner un non-respect des Réglementations relatives à la LCB-FT ou à la LAC.
- (ii) à informer sans délai le Prêteur ou l'établissement gestionnaire du Prêteur le cas échéant, de toute plainte, action, procédure, mise en demeure ou investigation relative à une violation des lois et/ou réglementations en matière de LCB-FT ou de LAC concernant une des personnes susmentionnées.

En vertu des dispositions légales et réglementaires en vigueur relatives à LCB-FT et des sanctions pénales y attachées, le Prêteur a l'obligation de maintenir une connaissance actualisée de l'Emprunteur, de s'informer de l'identité véritable des personnes au bénéfice desquelles les opérations sont réalisées le cas échéant (bénéficiaires effectifs) et de s'informer auprès de l'Emprunteur lorsqu'une opération lui apparaît inhabituelle en raison notamment de ses modalités ou de son montant ou de son caractère exceptionnel. A ce titre, le Prêteur, ou l'établissement gestionnaire du Prêteur le cas échéant, sera notamment tenu de déclarer les sommes ou opérations pouvant provenir de toute infraction passible d'une peine privative de liberté supérieure à un an ou qui pourraient participer au financement du terrorisme.



CAISSE DES DÉPÔTS ET CONSIGNATIONS

Dans le respect des lois et réglementations en vigueur, pendant toute la durée du Contrat de Prêt, l'Emprunteur (i) est informé que, pour répondre à ses obligations légales, le Prêteur, ou l'établissement gestionnaire du Prêteur le cas échéant, met en oeuvre des traitements de surveillance ayant pour finalité la LCB-FT, (ii) s'engage à communiquer à première demande au Prêteur, ou à l'établissement gestionnaire du Prêteur le cas échéant, tout document ou information nécessaires aux fins de respecter toute obligation qui lui est imposée par toute disposition légale ou réglementaire relative à la LCB-FT, (iii) s'engage à ce que les informations communiquées soient exactes, complètes et à jour et (iv) reconnaît que l'effet des règles ou décisions des autorités françaises, internationales ou étrangères peuvent affecter, suspendre ou interdire la réalisation de certaines opérations.

19.5 Sanctions internationales

L'Emprunteur déclare que lui-même, ses filiales, leurs représentants, mandataires sociaux, dirigeants ou représentants légaux et agents ou employés respectifs (i) ne sont actuellement pas visés par les, ou soumis aux, Réglementations Sanctions, (ii) ne sont actuellement pas situés, organisés ou résidents dans un pays ou territoire qui est visé par ou soumis à, ou dont le gouvernement est visé par ou soumis à, l'une des Réglementations Sanctions et/ou (iii) ne sont pas engagés dans des activités qui seraient interdites par les Réglementations Sanctions.

L'Emprunteur s'engage à respecter l'ensemble des Réglementations Sanctions et à ne pas utiliser, prêter, investir, ou mettre autrement à disposition le produit du prêt (i) dans un Pays Sanctionné ou (ii) d'une manière qui entraînerait une violation par l'Emprunteur des Réglementations Sanctions.

L'Emprunteur s'engage à informer sans délai le Prêteur ou l'établissement gestionnaire du Prêteur le cas échéant, de tout soupçon ou connaissance qu'il pourrait avoir sur le fait que l'une des personnes susmentionnées est en violation des Réglementations Sanctions.

19.6 Cession

L'Emprunteur ne pourra en aucun cas céder ni transférer l'un quelconque de ses droits ou de l'ensemble de ses droits ou obligations en vertu du présent contrat sans avoir au préalable obtenu l'accord écrit du Prêteur.

Le Prêteur pourra, après avoir informé l'Emprunteur, céder ou transférer tout ou partie des droits ou obligations découlant du présent contrat.

PAM Eco-prêt convention 2018-2022

Le Prêteur ayant consenti à l'Emprunteur la Ligne du Prêt PAM Eco-prêt sur la base des conditions de la convention éco-prêt logement social de la période 2018-2022 :

- Par dérogation aux dispositions des articles « **Définitions** » et « **Déclarations et Engagements de l'Emprunteur** » du présent Contrat, l'audit énergétique aura été effectué selon la méthode TH-C-E ex ou, pour les immeubles achevés avant 1948, selon un DPE fondé sur le relevé des consommations réelles
- Par dérogation aux dispositions de l'article « **Déclarations et Engagements de l'Emprunteur** », le Prêteur ne demandera pas à l'Emprunteur de lui fournir de document prouvant que la maison individuelle réhabilitée ne fait pas l'objet de l'installation d'une nouvelle chaudière à gaz.

CAISSE DES DÉPÔTS ET CONSIGNATIONS

ARTICLE 20 DROITS ET FRAIS

L'Emprunteur prend à sa charge les droits et frais présents et futurs qui peuvent résulter du Contrat et notamment les frais de gestion et les commissions prévues à l'Article « **Caractéristiques Financières de chaque Ligne du Prêt** » et, le cas échéant, à l'Article « **Commissions, pénalités et indemnités** ».

Les frais de constitution des Garanties, de réalisation des formalités de publicité éventuelles et les frais liés à leur renouvellement seront supportés par l'Emprunteur.

Les impôts et taxes présents et futurs, de quelque nature que ce soit, et qui seraient la suite ou la conséquence du Prêt seront également acquittés par l'Emprunteur ou remboursés au Prêteur en cas d'avance par ce dernier, et définitivement supportés par l'Emprunteur.

ARTICLE 21 NOTIFICATIONS ET DONNÉES À CARACTÈRE PERSONNEL

Toutes les communications entre l'Emprunteur et le Prêteur (y compris les demandes de Prêt(s)) peuvent être effectuées soit par courriel soit via le site www.banquedesterritoires.fr par un représentant de l'Emprunteur dûment habilité. A cet égard, l'Emprunteur reconnaît que toute demande ou notification émanant de son représentant dûment habilité et transmise par courriel ou via le site indiqué ci-dessus l'engagera au même titre qu'une signature originale et sera considérée comme valable, même si, pour la bonne forme, une lettre simple de confirmation est requise.

Par ailleurs, l'Emprunteur est avisé que les informations résultant de la législation et de la réglementation concernant les données personnelles, et notamment, le règlement (UE) 2016/679 du 27 avril 2016 relatif à la protection des personnes physiques à l'égard du Traitement des Données à caractère personnel et à la libre circulation de ces Données, applicable à compter du 25 mai 2018 (ci-après, « le RGPD »), font l'objet d'une notice, consultable sur le site www.banquedesterritoires.fr/donnees-personnelles.

ARTICLE 22 ÉLECTION DE DOMICILE ET ATTRIBUTION DE COMPÉTENCE

Le Contrat est soumis au droit français.

Pour l'entière exécution des présentes et de leur suite, les Parties font élection de domicile, à leurs adresses ci-dessus mentionnées.

En cas de différends sur l'interprétation ou l'exécution des présentes, les Parties s'efforceront de trouver de bonne foi un accord amiable.

A défaut d'accord trouvé, tout litige sera soumis aux tribunaux compétents dans le ressort des juridictions du second degré de Paris.

Délibération au Conseil de l'Eurométropole de Strasbourg du jeudi 28 mars 2024

OPHEA - Droit commun : Prise de garantie de l'emprunt souscrit auprès de la Caisse des dépôts et consignations pour l'opération de construction neuve de 30 logements sociaux financés dont 9 logements financés en Prêt locatif aidé d'intégration (PLAI) et 21 financés en Prêt locatif à usage social (PLUS), située à STRASBOURG, chemin du Beulenwoerth.

Numéro E-2024-163

Un des objectifs du volet Habitat du PLUI de l'Eurométropole de Strasbourg est le développement de l'offre de logements locatifs sociaux, avec le maintien d'une production annuelle pour répondre à l'ensemble des besoins, de 1 100 logements par an.

Afin de maintenir cette production, l'emprunt constitue le mode de financement principal des investissements locatifs sociaux. La capacité des bailleurs sociaux à proposer des loyers bas pour des logements de qualité repose sur l'utilisation de sources de financement qui limitent le coût de l'emprunt.

Le premier financeur du logement social est donc la Caisse des dépôts et consignations, habilitée à prêter aux bailleurs sociaux sur la ressource des fonds d'épargne pour financer la construction des logements sociaux.

En complément des prêts de la Caisse des dépôts et consignations, l'Eurométropole de Strasbourg vient en appui des actions menées par les bailleurs sociaux en garantissant les emprunts qu'ils contractent auprès de la Caisse des dépôts et consignations.

Ainsi, en accordant sa caution aux bailleurs sociaux dans un but d'intérêt public local, la Collectivité facilite les emprunts, leur évite des surcoûts financiers et assure à l'organisme prêteur le remboursement des sommes empruntées en cas de défaillance du bailleur social.

Dans ce cadre, l'Office public de l'habitat de l'Eurométropole de Strasbourg « OPHEA », souhaite réaliser une opération de construction neuve de 30 logements sociaux située à STRASBOURG – chemin du Beulenwoerth, dont 9 logements financés en prêt locatif aidé d'intégration (PLAI) et 21 financés en prêt locatif à usage social (PLUS).

Le bailleur, l'Office public de l'habitat de l'Eurométropole de Strasbourg « OPHEA », souhaite bénéficier d'un prêt d'un montant de 3 417 000 € (trois millions quatre-cent dix-sept mille euros) pour finaliser cette opération.

Les caractéristiques de l'opération et son plan de financement sont joints en annexe (annexe 1).

L'Eurométropole de Strasbourg est sollicitée pour l'octroi de sa garantie à l'emprunt d'un montant total de 3 417 000 € (trois millions quatre-cent dix-sept mille euros) contracté auprès de la Caisse des dépôts et consignations pour la réalisation de l'opération.

La réservation en contrepartie de cette garantie d'emprunt des logements au titre du contingent de l'Eurométropole de Strasbourg se fera sur la base du nombre global de logements garantis par délibération au bailleur sur l'année (10% du nombre de logements pour les opérations de construction neuve).

Ce droit de réservation n'est en aucun cas opposable à la Caisse des dépôts et consignations.

Je vous demande de bien vouloir adopter le projet de délibération suivant :

Le Conseil

*vu la délibération du Conseil de l'Eurométropole de Strasbourg du 26 juin 2015 concernant l'extension des garanties d'emprunts accordées par l'Eurométropole de Strasbourg aux opérations de logements sociaux vu le Code général des collectivités territoriales, et notamment les articles L 5111-4, L 5215-1 et suivants du Code général des collectivités territoriales vu les articles 2298 et 2305 du Code civil
vu la décision de subvention de l'Etat au titre du droit commun en date du 24 novembre 2017
vu le contrat de prêt N°148272 en annexe signé entre le bailleur, l'Office public de l'habitat de l'Eurométropole de Strasbourg « OPHEA » ci-après l'Emprunteur et la Caisse des dépôts et consignations sur proposition de la Commission plénière après en avoir délibéré*

approuve

pour l'opération de construction neuve de 30 logements dont 21 financés en prêt locatif à usage social et 9 financés en prêt locatif aidé d'intégration située à STRASBOURG – chemin du Beulenoerth, l'octroi de la garantie à hauteur de 100 % pour le remboursement d'un Prêt d'un montant total de 3 417 000 € (trois millions quatre-cent dix-sept mille euros) souscrit par l'Emprunteur auprès de la Caisse des dépôts et consignations, selon les caractéristiques financières et aux charges et conditions du contrat de prêt n° 148272 constitué de 4 lignes du prêt.

La garantie de la collectivité est accordée à hauteur de la somme en principal de 3 417 000 € (trois millions quatre-cent dix-sept mille euros) augmentée de l'ensemble des sommes pouvant être dues au titre du contrat de prêt.

Ledit contrat est joint en annexe et fait partie intégrante de la présente délibération.

La garantie de la collectivité est accordée pour la durée totale du contrat de prêt et jusqu'au complet remboursement de celui-ci et porte sur l'ensemble des sommes contractuellement dues par l'Emprunteur dont il ne se serait pas acquitté à la date d'exigibilité.

Sur notification de l'impayé par lettre recommandée de la Caisse des dépôts et consignations, la collectivité s'engage dans les meilleurs délais à se substituer à l'Emprunteur pour son paiement, en renonçant au bénéfice de discussion et sans jamais opposer le défaut de ressources nécessaires à ce règlement.

L'Eurométropole de Strasbourg s'engage pendant toute la durée du contrat de prêt à libérer, en cas de besoin, des ressources suffisantes pour couvrir les charges du prêt ;

décide

le droit de réservation de 10 % du nombre de logements dont le calcul final se fera sur la base du volume global de logements ayant fait l'objet d'une délibération accordant une garantie d'emprunt de l'Eurométropole de Strasbourg durant l'année 2024,

Cette disposition n'est pas opposable à la Caisse des dépôts et consignations.

autorise

la Présidente, ou son-sa représentant-e à signer toute convention avec l'Office public de l'habitat de l'Eurométropole de Strasbourg « OPHEA », en application de la présente délibération (la convention de réservation de logements locatifs sociaux en contrepartie de la garantie des emprunts n'est pas opposable à la Caisse des dépôts et consignations en cas de mise en jeu de la garantie).

**Adopté le 28 mars 2024
par le Conseil de l'Eurométropole de Strasbourg**

**Rendu exécutoire après
transmission au contrôle de légalité préfectoral
le 4 avril 2024**

(Accusé de réception N°067-246700488-20240328-165562-DE-1-1)

**et publication sur le site Internet www.strasbourg.eu
le 4 avril 2024**

Bailleur : OPHEA

Numéro de référence

2017-031

Logements ordinaires	Nombre de Logements	Opération:	
	30	Intitulé	
		Adresse	Chemin du Beulenwoerth, Robertsau
		Commune	Strasbourg

Financement			Droit commun	
Type	Nombre Logements	Subvention Eurométropole	Demande de subvention	Garantie d'emprunt
PLAI	9	81 000,00 €	<input checked="" type="checkbox"/>	<input checked="" type="checkbox"/>
PLUS	21	63 000,00 €	Organisme prêteur:	
			Autre	
			CDC	
Total subventions Eurométropole :		144 000,00 €		

Description de l'opération	
Performance énergétique:	label effinerie +
Chauffage:	Collectif
type:	Chauffage urbain

Détail de l'opération										
Financement	Type de logements	Nombre de logements	SH moyenne(m²)	SU moyenne(m²)	Charges prévisionnelles	Loyer mensuel moyen				
PLAI	T2	4	40,64	45,10		261,14 €				
PLUS	T2	7	43,38	47,80		311,16 €				
PLAI	T3	4	58,91	61,91		358,47 €				
PLAI	T4	1	74,65	74,65		432,22 €				
PLUS	T3	13	59,45	65,31		425,19 €				
PLUS	T4	1	75,67	82,95		540,00 €				
Total		30,00	352,70	377,72						

Loyer mensuel au m²:		
Nombre de logements adaptés au handicap:	0	
Nombre de petits logements	0	
		PLAI Collectif 5,51 €
		PLUS Collectif 6,20 €
Détail des postes de charges:		
électricité partie commune, entretien ascenseur, entretien parties communes, entretien voies/espaces verts, taxes enlèvement ordures ménagères		

Ratios			
Cout des travaux	109 675,95 € / logement	prix au m² de SH	3 360,63 €
Charges immobilières	41 665,23 € / logement	prix au m² de SU	3 086,72 €
Prestations intellectuelles	16 967,85 € / logement		
Autres	2 196,65 € / logement		
Montant de la TVA	11 539,67 € / logement		

Plan de financement (€ TTC)					
DEPENSES			RECETTES		
Cout des travaux	3 290 278,46 €	60,25%	Subventions	218 400,00 €	4,00%
Charges immobilières	1 249 956,82 €	22,89%	ETAT	67 500,00 €	1,24%
Prestations intellectuelles	509 035,60 €	9,32%	Eurométropole	144 000,00 €	2,64%
Autres	65 899,40 €	1,21%	PLAI	81 000,00 €	1,48%
Montant de la TVA	346 190 €	6%	PLUS	63 000,00 €	1,15%
			Autre	6 900,00 €	0,13%
			Emprunts	3 642 000,00 €	66,69%
			ACTION LOGEMENT	225 000,00 €	4,12%
			Prêt PLAI Foncier	343 000,00 €	6,28%
			Prêt PLAI Construction	548 000,00 €	10,03%
			Prêt PLUS Construction	1 657 000,00 €	30,34%
			Prêt PLUS Foncier	869 000,00 €	15,91%
			Fonds propres	1 600 960,50 €	29,31%
Total	5 461 360,50 €	100,00%	Total	5 461 360,50 €	100,00%

CAISSE DES DÉPÔTS ET CONSIGNATIONS

Nadine WETZEL
CAISSE DES DÉPÔTS ET CONSIGNATIONS
Signé électroniquement le 27/06/2023 10:00:16

Julien MATTEI

OFFICE PUBLIC DE L'HABITAT DE L'EUROMETROPOLE DE STRASBOURG
Signé électroniquement le 06/07/2023 19 44 :58

CONTRAT DE PRÊT

N° 148272

Entre

OFFICE PUBLIC DE L'HABITAT DE L'EUROMETROPOLE DE STRASBOURG - n° 000107788

Et

LA CAISSE DES DÉPÔTS ET CONSIGNATIONS

CAISSE DES DÉPÔTS ET CONSIGNATIONS

CONTRAT DE PRÊT

Entre

OFFICE PUBLIC DE L'HABITAT DE L'EUROMETROPOLE DE STRASBOURG, SIREN n°:
276700028, sis(e) 24 ROUTE DE L HOPITAL CS 70128 67028 STRASBOURG CEDEX 1,

Ci-après indifféremment dénommé(e) « OFFICE PUBLIC DE L'HABITAT DE
L'EUROMETROPOLE DE STRASBOURG » ou « l'Emprunteur »,

DE PREMIÈRE PART,

et :

LA CAISSE DES DÉPÔTS ET CONSIGNATIONS, établissement spécial créé par la loi du 28
avril 1816, codifiée aux articles L. 518-2 et suivants du Code monétaire et financier, sise 56 rue
de Lille, 75007 PARIS,

Ci-après indifféremment dénommée « la Caisse des Dépôts », « la CDC » ou « le Prêteur »

DE DEUXIÈME PART,

Indifféremment dénommé(e)s « les Parties » ou « la Partie »

CAISSE DES DÉPÔTS ET CONSIGNATIONS

PRÉAMBULE

La Caisse des Dépôts et ses filiales constituent un groupe public au service de l'intérêt général et du développement économique du pays : la Caisse des Dépôts assure ses missions d'intérêt général en appui des politiques publiques, nationales et locales, notamment au travers de sa direction, la Banque des Territoires (ci-après « Banque des Territoires »).

La Banque des Territoires accompagne les grandes évolutions économiques et sociétales du pays. Ses priorités s'inscrivent en soutien des grandes orientations publiques au service de la croissance, de l'emploi et du développement économique et territorial du pays.

CAISSE DES DÉPÔTS ET CONSIGNATIONS

SOMMAIRE

ARTICLE 1	OBJET DU PRÊT	P.5
ARTICLE 2	PRÊT	P.5
ARTICLE 3	DURÉE TOTALE	P.5
ARTICLE 4	TAUX EFFECTIF GLOBAL	P.5
ARTICLE 5	DÉFINITIONS	P.6
ARTICLE 6	CONDITIONS DE PRISE D'EFFET ET DATE LIMITE DE VALIDITÉ DU CONTRAT	P.9
ARTICLE 7	CONDITIONS SUSPENSIVES AU VERSEMENT DE CHAQUE LIGNE DU PRÊT	P.10
ARTICLE 8	MISE À DISPOSITION DE CHAQUE LIGNE DU PRÊT	P.10
ARTICLE 9	CARACTÉRISTIQUES FINANCIÈRES DE CHAQUE LIGNE DU PRÊT	P.12
ARTICLE 10	DÉTERMINATION DES TAUX	P.13
ARTICLE 11	CALCUL ET PAIEMENT DES INTÉRÊTS	P.14
ARTICLE 12	AMORTISSEMENT ET REMBOURSEMENT DU CAPITAL	P.15
ARTICLE 13	RÈGLEMENT DES ÉCHÉANCES	P.15
ARTICLE 14	COMMISSIONS, PENALITES ET INDEMNITES	P.15
ARTICLE 15	DÉCLARATIONS ET ENGAGEMENTS DE L'EMPRUNTEUR	P.16
ARTICLE 16	GARANTIES	P.18
ARTICLE 17	REMBOURSEMENTS ANTICIPÉS ET LEURS CONDITIONS FINANCIÈRES	P.19
ARTICLE 18	RETARD DE PAIEMENT - INTÉRÊTS MORATOIRES	P.22
ARTICLE 19	DISPOSITIONS DIVERSES	P.22
ARTICLE 20	DROITS ET FRAIS	P.24
ARTICLE 21	NOTIFICATIONS ET DONNÉES À CARACTÈRE PERSONNEL	P.24
ARTICLE 22	ÉLECTION DE DOMICILE ET ATTRIBUTION DE COMPÉTENCE	P.24
ANNEXE	CONFIRMATION D'AUTORISATION DE PRÉLÈVEMENT AUTOMATIQUE	

L' ANNEXE EST UNE PARTIE INDISSOCIABLE DU PRÉSENT CONTRAT DE PRÊT

CAISSE DES DÉPÔTS ET CONSIGNATIONS

ARTICLE 1 OBJET DU PRÊT

Le présent Contrat est destiné au financement de l'opération BEULENWOERTH, Parc social public, Construction de 30 logements situés Chemin du Beulenwoerth 67000 STRASBOURG.

ARTICLE 2 PRÊT

Le Prêteur consent à l'Emprunteur qui l'accepte, un Prêt d'un montant maximum de trois millions quatre-cent-dix-sept mille euros (3 417 000,00 euros) constitué de 4 Lignes du Prêt.

Ce Prêt est destiné au financement de l'opération visée à l'Article « Objet du Prêt » et selon l'affectation suivante :

- PLAI, d'un montant de cinq-cent-quarante-huit mille euros (548 000,00 euros) ;
- PLAI foncier, d'un montant de trois-cent-quarante-trois mille euros (343 000,00 euros) ;
- PLUS, d'un montant d'un million six-cent-cinquante-sept mille euros (1 657 000,00 euros) ;
- PLUS foncier, d'un montant de huit-cent-soixante-neuf mille euros (869 000,00 euros) ;

Le montant de chaque Ligne du Prêt ne pourra en aucun cas être dépassé et il ne pourra pas y avoir de fongibilité entre chaque Ligne du Prêt.

ARTICLE 3 DURÉE TOTALE

Le Contrat entre en vigueur suivant les dispositions de l'Article « Conditions de Prise d'Effet et Date Limite de Validité du Contrat » pour une durée totale allant jusqu'au paiement de la dernière échéance du Prêt. Le présent Contrat n'est en aucun cas susceptible de renouvellement ou reconduction tacite.

ARTICLE 4 TAUX EFFECTIF GLOBAL

Le Taux Effectif Global (TEG) ainsi que le taux de période applicable au Prêt, figurant à l'Article « Caractéristiques Financières de chaque Ligne du Prêt », sont donnés en respect des dispositions de l'article L. 313-4 du Code monétaire et financier.

Le TEG de chaque Ligne du Prêt est calculé pour leur durée totale sans remboursement anticipé, sur la base du taux d'intérêt initial auquel s'ajoutent les frais, commissions ou rémunérations de toute nature, directs ou indirects, nécessaires à l'octroi du Prêt.

L'Emprunteur reconnaît que, conformément à la réglementation en vigueur, le TEG susmentionné, calculé selon un mode proportionnel au taux de période établi à partir d'une période de mois normalisés et rapporté à une année civile, est fourni en tenant compte de l'ensemble des commissions, rémunérations et frais, dont les frais de garantie, supportés par l'Emprunteur et portés à la connaissance du Prêteur lors de l'instruction de chaque Ligne du Prêt.

CAISSE DES DÉPÔTS ET CONSIGNATIONS

L'Emprunteur reconnaît avoir procédé personnellement à toutes les estimations et investigations qu'il considère nécessaires pour apprécier le coût total de chaque Ligne du Prêt et reconnaît avoir obtenu tous les renseignements nécessaires de la part du Prêteur.

Pour l'avenir, le Prêteur et l'Emprunteur reconnaissent expressément pour chaque Ligne du Prêt que :

- le TEG du fait des particularités de taux notamment en cas de taux variable, ne peut être fourni qu'à titre indicatif ;
- le calcul est effectué sur l'hypothèse d'un unique Versement, à la date de signature du Contrat qui vaut, pour les besoins du calcul du TEG, date de début d'amortissement théorique du Prêt.

Toutefois, ce TEG indicatif ne saurait être opposable au Prêteur en cas de modification des informations portées à sa connaissance.

Les éventuels frais de garantie, visés ci-dessus, sont intégrés pour le calcul du TEG sur la base du montage de garantie prévu à l'Article « Garanties ».

ARTICLE 5 DÉFINITIONS

Pour l'interprétation et l'application du Contrat, les termes et expressions ci-après auront la signification suivante :

Les « Autorisations » désignent tout agrément, permis, certificat, autorisation, licence, approbation, notariation ou enregistrement.

Le « Contrat » désigne le présent Contrat de Prêt, son annexe et ses éventuels avenants.

La « Courbe de Taux de Swap Euribor » désigne la courbe formée par la structure par termes des Taux de Swap Euribor.

En cas d'absence de publication de ces taux pour une maturité donnée, la Courbe de Taux de Swap Euribor sera déterminée par interpolation linéaire réalisée à partir des Taux de Swap Euribor (taux swap « ask ») publiés pour une durée immédiatement inférieure et de ceux publiés pour une durée immédiatement supérieure.

La « Courbe de Taux de Swap Inflation » désigne la courbe formée par la structure par termes des Taux de Swap Inflation.

En cas d'absence de publication de ces taux pour une maturité donnée, la Courbe de Taux de Swap Inflation sera déterminée par interpolation linéaire réalisée à partir des Taux de Swap Inflation (taux swap « ask ») publiés pour une durée immédiatement inférieure et de ceux publiés pour une durée immédiatement supérieure.

La « Date de Début de la Phase d'Amortissement » correspond au premier jour du mois suivant la Date d'Effet du Contrat additionnée, dans le cas d'une Ligne du Prêt avec une Phase de Préfinancement, de la Durée de la Phase de Préfinancement.

Les « Dates d'Echéances » correspondent, pour une Ligne du Prêt, aux dates de paiement des intérêts et/ou de remboursement du capital pendant la Phase d'Amortissement.

Selon la périodicité choisie, la date des échéances est déterminée à compter de la Date de Début de la Phase d'Amortissement.

CAISSE DES DÉPÔTS ET CONSIGNATIONS

La « Date d'Effet » du Contrat est la date de réception, par le Prêteur, du Contrat signé par l'ensemble des Parties et ce, dès lors que la (ou les) condition(s) stipulée(s) à l'Article « Conditions de Prise d'Effet et Date Limite de Validité du Contrat » a (ont) été remplie(s).

La « Date Limite de Mobilisation » correspond à la date de fin de la Phase de Mobilisation d'une Ligne du Prêt et est fixée soit deux mois avant la date de première échéance si la Ligne du Prêt ne comporte pas de Phase de Préfinancement, soit au terme de la Durée de la Phase de Préfinancement si la Ligne du Prêt comporte une Phase de Préfinancement.

La « Durée de la Ligne du Prêt » désigne, pour chaque Ligne du Prêt, la durée comprise entre la Date de Début de la Phase d'Amortissement et la dernière Date d'Echéance.

La « Durée totale du Prêt » désigne la durée comprise entre le premier jour du mois suivant sa Date d'Effet et la dernière Date d'Echéance.

La « Durée de la Phase d'Amortissement de la Ligne du Prêt » désigne la durée comprise entre la Date de Début de la Phase d'Amortissement et la dernière Date d'Echéance.

La « Garantie » est une sûreté accordée au Prêteur qui lui permet d'obtenir le paiement de sa créance en cas de défaillance de l'Emprunteur.

La « Garantie publique » désigne l'engagement par lequel une collectivité publique accorde sa caution à l'Emprunteur en garantissant au Prêteur le remboursement de la Ligne du Prêt en cas de défaillance de sa part.

L'« Index » désigne, pour une Ligne du Prêt, l'Index de référence appliqué en vue de déterminer le taux d'intérêt.

L'« Index Livret A » désigne le taux du Livret A, exprimé sous forme de taux annuel, calculé par les pouvoirs publics sur la base de la formule en vigueur décrite à l'article 3 du règlement n°86-13 modifié du 14 mai 1986 du Comité de la Réglementation Bancaire et Financière relatif à la rémunération des fonds reçus par les établissements de crédit.

A chaque Révision de l'Index Livret A, l'Emprunteur aura la faculté de solliciter du Prêteur la communication des informations utiles concernant la nouvelle valeur applicable à la prochaine Date d'Echéance. En cas d'indisponibilité temporaire de l'Index, l'Emprunteur ne pourra remettre en cause la Consolidation de la Ligne du Prêt ou retarder le paiement des échéances. Celles-ci continueront à être appelées aux Dates d'Echéances contractuelles, sur la base du dernier Index publié et seront révisées lorsque les nouvelles modalités de révision seront connues.

Si le Livret A servant de base aux modalités de révision de taux vient à disparaître avant le complet remboursement du Prêt, de nouvelles modalités de révision seront déterminées par le Prêteur en accord avec les pouvoirs publics. Dans ce cas, tant que les nouvelles modalités de révision ne seront pas définies, l'Emprunteur ne pourra user de la faculté de rembourser par anticipation qu'à titre provisionnel ; le décompte de remboursement définitif sera établi dès détermination des modalités de révision de remplacement.

Le « Jour ouvré » désigne tout jour de la semaine autre que le samedi, le dimanche ou jour férié légal.

La « Ligne du Prêt » désigne la ligne affectée à la réalisation de l'opération ou à une composante de celle-ci. Elle correspond à un produit déterminé et donne lieu à l'établissement d'un tableau d'amortissement qui lui est propre. Son montant correspond à la somme des Versements effectués entre la Date d'Effet et la Date Limite de Mobilisation auquel sont ajoutés le cas échéant, pour une Ligne du Prêt avec une Phase de Préfinancement, les intérêts capitalisés liés aux Versements.

CAISSE DES DÉPÔTS ET CONSIGNATIONS

Le « Livret A » désigne le produit d'épargne prévu par les articles L. 221-1 et suivants du Code monétaire et financier.

Les « Normes en matière de lutte contre la corruption » signifient (i) l'ensemble des dispositions légales et réglementaires françaises relatives à la lutte contre la corruption, notamment celles contenues au titre III du livre IV du code pénal, à la section 3 du Chapitre II (« manquements au devoir de probité »), ainsi qu'à la section 1 du chapitre V (« corruption des personnes n'exerçant pas une fonction publique ») du titre IV, (ii) la loi n° 2016-1691 du 9 décembre 2016 relative à la transparence, à la lutte contre la corruption et à la modernisation de la vie économique, dite loi Sapin II ; (iii) les réglementations étrangères relatives à la lutte contre la corruption dans la mesure où celles-ci sont applicables.

Le « Pays Sanctionné » signifie tout pays ou territoire faisant l'objet, au titre des Réglementations Sanctions, de restrictions générales relatives aux exportations, importations, financements ou investissements.

La « Phase d'Amortissement pour une Ligne du Prêt sans Phase de Préfinancement » désigne, pour chaque Ligne du Prêt, la période débutant au premier jour du mois suivant la Date d'Effet, durant laquelle l'Emprunteur rembourse le capital prêté dans les conditions définies à l'Article « Règlement des Echéances », et allant jusqu'à la dernière Date d'Echéance.

La « Phase de Mobilisation pour une Ligne du Prêt sans Phase de Préfinancement » désigne la période débutant dix (10) Jours ouvrés après la Date d'Effet et s'achevant 2 mois avant la date de première échéance de la Ligne du Prêt. Durant cette phase, l'Emprunteur a la faculté d'effectuer des demandes de Versement.

Le « Prêt » désigne la somme mise à disposition de l'Emprunteur sous la forme d'une ou plusieurs Lignes du Prêt. Son montant ne peut pas excéder celui stipulé à l'Article « Prêt ».

Le « Prêt Locatif à Usage Social » (PLUS) est défini à l'article R. 331-14 du Code de la construction et de l'habitation. Il est destiné à l'acquisition, à la construction et à l'amélioration de logements locatifs à usage social.

Le « Prêt Locatif Aidé d'Intégration » (PLAI) est défini à l'article R. 331-14 du Code de la construction et de l'habitation. Il est destiné à l'acquisition, la construction et l'aménagement de logements locatifs très sociaux.

La « Réglementation relative à la Lutte contre le Blanchiment de Capitaux et le Financement du Terrorisme (LCB-FT) » signifie (i) l'ensemble des dispositions légales et réglementaires françaises relatives à la lutte contre le blanchiment d'argent, notamment celles contenues au Livre III, titre II « Des autres atteintes aux biens » du Code pénal, et relatives à la lutte contre le financement du terrorisme, notamment celles contenues au Livre IV, Titre II « Du Terrorisme » du Code pénal ainsi que celles contenues au Livre V, Titre VI « Obligations relatives à la lutte contre le blanchiment des capitaux, le financement des activités terroristes, les loteries, jeux et paris prohibés et l'évasion et la fraude fiscale » du Code monétaire et financier et (ii) les réglementations étrangères relatives à la lutte contre le blanchiment d'argent et le financement du terrorisme dans la mesure où celles-ci sont applicables.

La « Réglementation Sanctions » signifie les mesures restrictives adoptées, administrées, imposées ou mises en oeuvre par le Conseil de Sécurité des Nations Unies et/ou l'Union Européenne et/ou la République Française au travers de la Direction Générale du Trésor (DGT) et/ou le gouvernement américain au travers de l'Office of Foreign Assets Control (OFAC) du Trésor américain et/ou toute autre autorité équivalente prononçant des mesures restrictives, dans la mesure où celles-ci sont applicables.

CAISSE DES DÉPÔTS ET CONSIGNATIONS

La « Révision » consiste à prendre en compte la nouvelle valeur de l'Index de référence selon les modalités de révision ci-dessous :

La « Double Révisabilité Limitée » (DL) signifie que, pour une Ligne du Prêt, le taux d'intérêt actuariel annuel et le taux de progressivité des échéances sont révisés en cas de variation de l'Index. Toutefois, le taux de progressivité des échéances ne peut être inférieur à son taux plancher.

Le « Taux de Swap Euribor » désigne à un moment donné, en euro et pour une maturité donnée, le taux fixe in fine qui sera échangé contre l'Index Euribor par référence aux taux composites Bloomberg pour la Zone euro disponibles pour les maturités allant de 1 à 50 ans (taux swap « ask »), tels que publiés sur les pages Bloomberg accessibles à l'aide de la fonction <IRSB>, ou en cas de cessation de publication sur ces pages, toutes autres pages Bloomberg ou Thomson Reuters ou d'autres contributeurs financiers agréés qui seraient notifiées par le Prêteur à l'Emprunteur.

Le « Taux de Swap Inflation » désigne, à un moment donné et pour une maturité donnée, le taux (exprimé en pourcentage ou en points de base par an) fixe zéro coupon (déterminé lors de la conclusion d'un contrat de swap) qui sera échangé contre l'inflation cumulée sur la durée du swap, par référence aux taux London composites swap zéro coupon pour l'inflation hors tabac disponibles pour des maturités allant de 1 à 50 ans (taux swap « ask »), tels que publiés sur les pages Bloomberg accessibles à l'aide des codes <FRSWI1 Index> à <FRSWI50 Index>, ou en cas de cessation de publication sur ces pages, toutes autres pages Bloomberg ou Thomson Reuters ou d'autres contributeurs financiers agréés qui seraient notifiées par le Prêteur à l'Emprunteur.

La « Valeur de Marché de la Ligne du Prêt » désigne, pour une Ligne du Prêt, à une date donnée, la valeur actualisée de chacun des flux de Versements et de remboursements en principal et intérêts restant à courir.

Dans le cas d'un Index révisable ou variable, les échéances seront recalculées sur la base de scénarios déterminés :

- sur la Courbe de Taux de Swap Euribor dans le cas de l'Index Euribor ;
- sur la Courbe de Taux de Swap Inflation dans le cas de l'Index Inflation ;
- sur une combinaison des Courbes de Taux de Swap des indices de référence utilisés au sein des formules en vigueur, dans le cas des Index Livret A ou LEP.

Les échéances calculées sur la base du taux fixe ou des scénarios définis ci-dessus, sont actualisées sur la Courbe de Taux de Swap Euribor zéro coupon.

Les courbes utilisées sont celles en vigueur le jour du calcul des sommes dues.

Le « Versement » désigne, pour une Ligne du Prêt, la mise à disposition de l'Emprunteur de tout ou partie du montant en principal de la Ligne du Prêt.

ARTICLE 6 CONDITIONS DE PRISE D'EFFET ET DATE LIMITE DE VALIDITÉ DU CONTRAT

Le présent contrat et l'annexe devront être retournés signés au Prêteur

- soit par courrier : le Contrat devra alors être dûment complété, paraphé à chaque page et signé à la dernière page ;
- soit électroniquement via le site www.banquedesterritoires.fr si l'Emprunteur a opté pour la signature électronique : la signature sera alors apposée électroniquement sans qu'il soit besoin de parapher les pages.



CAISSE DES DÉPÔTS ET CONSIGNATIONS

Le contrat prendra effet à la date de réception du Contrat signé par l'ensemble des Parties et après réalisation, à la satisfaction du Prêteur, de la (ou des) condition(s) ci-après mentionnée(s).

A défaut de réalisation de cette (ou de ces) condition(s) à la date du 31/07/2023 le Prêteur pourra considérer le présent Contrat comme nul et non avenu.

La prise d'effet est subordonnée à la réalisation de la (ou des) condition(s) suivante(s) :

- la production de (ou des) acte(s) conforme(s) habilitant le représentant de l'Emprunteur à intervenir au présent contrat.

ARTICLE 7 CONDITIONS SUSPENSIVES AU VERSEMENT DE CHAQUE LIGNE DU PRÊT

Il est précisé que le Versement d'une Ligne du Prêt est subordonné au respect des dispositions suivantes :

- que l'autorisation de prélèvement soit retournée au Prêteur signée par un représentant de l'Emprunteur habilité ;

- qu'il n'y ait aucun manquement de l'Emprunteur à l'un quelconque des engagements prévus à l'Article « Déclarations et Engagements de l'Emprunteur » ;

- qu'aucun cas d'exigibilité anticipée, visé à l'Article « Remboursements Anticipés et Leurs Conditions Financières », ne soit survenu ou susceptible de survenir ;

- que l'Emprunteur ne soit pas en situation d'impayé, de quelque nature que ce soit, vis-à-vis du Prêteur ;

- que l'Emprunteur justifie au Prêteur l'engagement de l'opération financée tel que précisé à l'Article « Mise à Disposition de chaque Ligne du Prêt » ;

- que l'Emprunteur produise au Prêteur la (ou les) pièce(s) suivante(s) :

- Contrat de prêt(s) signé de l'ensemble des parties
- Garantie(s) conforme(s)
- attestation PC purgé

A défaut de réalisation des conditions précitées au moins dix (10) Jours ouvrés avant la date souhaitée pour le premier Versement, le Prêteur sera dans l'impossibilité de procéder au Versement des fonds à cette date.

ARTICLE 8 MISE À DISPOSITION DE CHAQUE LIGNE DU PRÊT

Chaque Ligne du Prêt est mise à disposition pendant la Phase de Mobilisation du Contrat. Les Versements sont subordonnés au respect de l'Article « Conditions Suspensives au Versement de chaque Ligne du Prêt », à la conformité et à l'effectivité de la (ou des) Garantie(s) apportée(s), ainsi qu'à la justification, par l'Emprunteur, de l'engagement de l'opération financée notamment par la production de l'ordre de service de démarrage des travaux, d'un compromis de vente ou de toute autre pièce préalablement agréée par le Prêteur.

CAISSE DES DÉPÔTS ET CONSIGNATIONS

Sous réserve des dispositions de l'alinéa précédent, un échéancier de Versements pour chaque Ligne du Prêt est proposé par le Prêteur à l'Emprunteur. Cet échéancier est positionné à la Date Limite de Mobilisation des fonds.

Le premier Versement est subordonné à la prise d'effet du Contrat et ne peut intervenir moins de dix (10) Jours ouvrés après la Date d'Effet et le dernier Versement doit intervenir avant la Date Limite de Mobilisation.

Il appartient à l'Emprunteur de s'assurer que l'échéancier de Versements correspond à l'opération financée ou de le modifier dans les conditions ci-après :

toute modification du ou des échéanciers de Versements doit être :

- soit adressée par l'Emprunteur au Prêteur par lettre parvenue au moins dix (10) Jours ouvrés avant la date de Versement prévue initialement,
- soit réalisée par l'Emprunteur directement sur le site : www.banquedesterritoires.fr en respectant un délai de trois (3) Jours ouvrés entre la date de demande et la nouvelle date de réalisation du Versement souhaitée.

Le Prêteur se réserve le droit de requérir de l'Emprunteur les justificatifs de cette modification de l'échéancier.

A la date limite de mobilisation de chaque Ligne du Prêt, si la somme des Versements est inférieure au montant de la Ligne du Prêt, le montant de la Ligne du Prêt sera ramené au montant effectivement versé dans les conditions figurant à l'Article « Caractéristiques Financières de chaque Ligne du Prêt ».

En cas de retard dans le déroulement de l'opération, l'Emprunteur s'engage à avertir le Prêteur et à adapter le ou les échéanciers de Versements prévisionnels aux besoins effectifs de décaissements liés à l'avancement des travaux.

Le Prêteur a la faculté, pour des raisons motivées, de modifier une ou plusieurs dates prévues à l'échéancier de Versements voire de suspendre les Versements, sous réserve d'en informer préalablement l'Emprunteur par courrier ou par voie électronique.

Les Versements sont domiciliés sur le compte dont l'intitulé exact est porté sur l'accusé de réception transmis à l'Emprunteur à la prise d'effet du Contrat.

L'Emprunteur a la faculté de procéder à un changement de domiciliation en cours de Versement du Prêt sous réserve d'en faire la demande au Prêteur, par lettre parvenue au moins vingt (20) Jours ouvrés avant la nouvelle date de réalisation du Versement.

Le Prêteur se réserve, toutefois, le droit d'agréeer les établissements teneurs des comptes ainsi que les catégories de comptes sur lesquels doivent intervenir les Versements.

En cas de mobilisation des fonds du Prêt après la date d'achèvement des travaux « DAT », par dérogation aux dispositions ci-dessus, les fonds de chaque Ligne de Prêt seront versés par le Prêteur en une seule fois sous la forme d'un unique Versement et sous réserve du respect des dispositions de l'Article « Conditions Suspensives au Versement de chaque Ligne de Prêt » ainsi que de la conformité et de l'effectivité de la (ou des) Garantie(s) apportée(s).

CAISSE DES DÉPÔTS ET CONSIGNATIONS
ARTICLE 9 CARACTÉRISTIQUES FINANCIÈRES DE CHAQUE LIGNE DU PRÊT

Les caractéristiques financières de chaque Ligne du Prêt sont les suivantes :

Offre CDC				
Caractéristiques de la Ligne du Prêt	PLAI	PLAI foncier	PLUS	PLUS foncier
Enveloppe	-	-	-	-
Identifiant de la Ligne du Prêt	5541948	5541947	5541946	5541945
Montant de la Ligne du Prêt	548 000 €	343 000 €	1 657 000 €	869 000 €
Commission d'instruction	0 €	0 €	0 €	0 €
Durée de la période	Annuelle	Annuelle	Annuelle	Annuelle
Taux de période	2,8 %	3,37 %	3,6 %	3,37 %
TEG de la Ligne du Prêt	2,8 %	3,37 %	3,6 %	3,37 %
Phase d'amortissement				
Durée	40 ans	60 ans	40 ans	60 ans
Index ¹	Livret A	Livret A	Livret A	Livret A
Marge fixe sur index	- 0,2 %	0,37 %	0,6 %	0,37 %
Taux d'intérêt ²	2,8 %	3,37 %	3,6 %	3,37 %
Périodicité	Annuelle	Annuelle	Annuelle	Annuelle
Profil d'amortissement	Échéance prioritaire (intérêts différés)	Échéance prioritaire (intérêts différés)	Échéance prioritaire (intérêts différés)	Échéance prioritaire (intérêts différés)
Condition de remboursement anticipé volontaire	Indemnité actuarielle sur courbe SWAP (J-40)	Indemnité actuarielle sur courbe SWAP (J-40)	Indemnité actuarielle sur courbe SWAP (J-40)	Indemnité actuarielle sur courbe SWAP (J-40)
Modalité de révision	DL	DL	DL	DL
Taux de progressivité de l'échéance	0 %	0 %	0 %	0 %
Taux plancher de progressivité des échéances	0 %	0 %	0 %	0 %
Mode de calcul des intérêts	Equivalent	Equivalent	Equivalent	Equivalent
Base de calcul des intérêts	30 / 360	30 / 360	30 / 360	30 / 360

¹ A titre purement indicatif et sans valeur contractuelle, la valeur de l'index à la date d'émission du présent Contrat est de 3 % (Livret A).

² Le(s) taux indiqué(s) ci-dessus est (sont) susceptible(s) de varier en fonction des variations de l'Index de la Ligne du Prêt.

CAISSE DES DÉPÔTS ET CONSIGNATIONS

ARTICLE 10 DÉTERMINATION DES TAUX

MODALITÉS D'ACTUALISATION DU TAUX VARIABLE

A chaque variation de l'Index, l'Emprunteur aura la faculté de solliciter du Prêteur la communication des informations utiles concernant les nouvelles valeurs applicables à la prochaine Date d'Echéance de chaque Ligne du Prêt.

Selon les caractéristiques propres à chaque Ligne du Prêt, l'actualisation du (ou des) taux applicable(s) s'effectue selon les modalités de révisions ci-après.

Le taux d'intérêt et, le cas échéant, le taux de progressivité de l'échéance indiqués à l'Article « Caractéristiques Financières de chaque Ligne du Prêt », font l'objet d'une actualisation de leur valeur, à la Date d'Effet du Contrat, en cas de variation de l'Index.

Les valeurs actualisées sont calculées par application des formules de révision indiquées ci-après.

MODALITÉS DE RÉVISION DU TAUX VARIABLE

Pour chaque Ligne du Prêt révisée selon la modalité « Double Révisabilité Limitée » avec un plancher à 0 %, le taux d'intérêt actuariel annuel (I) et le taux annuel de progressivité (P) indiqués à l'Article « Caractéristiques Financières de chaque Ligne du Prêt » et actualisés, comme indiqué ci-dessus, sont révisés à la Date de Début de la Phase d'Amortissement puis à chaque Date d'Echéance de la Ligne du Prêt, dans les conditions ci-après définies :

- Le taux d'intérêt révisé (I') de la Ligne de Prêt est déterminé selon la formule : $I' = T + M$

où T désigne le taux de l'Index en vigueur à la date de Révision et M la marge fixe sur Index prévue à l'Article « Caractéristiques Financières de chaque Ligne du Prêt » en vigueur à la Date d'Echéance de la Ligne du Prêt.

Le taux ainsi calculé correspond au taux actuariel annuel pour la Durée de la Ligne du Prêt restant à courir. Il s'applique au capital restant dû et, le cas échéant, à la part des intérêts dont le règlement a été différé.

- Le taux annuel de progressivité révisé (P') des échéances, est déterminé selon la formule : $P' = (1+I) (1+P) / (1+I) - 1$

Si le résultat calculé selon la formule précédente est négatif, P' est alors égal à 0 %

Les taux révisés s'appliquent au calcul des échéances relatives à la Phase d'Amortissement restant à courir.

En tout état de cause, en Phase d'Amortissement ainsi qu'en Phase de Préfinancement éventuelle, le taux d'intérêt de chaque Ligne du Prêt ne saurait être négatif et le cas échéant sera ramené à 0 %.

SUBSTITUTION DE L'INDEX ET/OU AUTRE(S) INDICE(S) EN CAS DE DISPARITION DÉFINITIVE DE L'INDEX ET/OU AUTRE(S) INDICE(S)

L'Emprunteur reconnaît que les Index et les indices nécessaires à la détermination de la Courbe de Taux de Swap Euribor, de la Courbe de Taux de Swap Inflation et/ou le cas-échéant de la Courbe de Taux OAT sont susceptibles d'évoluer en cours d'exécution du présent Contrat.

CAISSE DES DÉPÔTS ET CONSIGNATIONS

En particulier,

- si un Index ou un indice nécessaire à la détermination de la Courbe de Taux de Swap Inflation, de la Courbe de Taux de Swap Euribor et/ou le cas-échéant de la Courbe de Taux OAT cesse d'être publié de manière permanente et définitive,

- s'il est publiquement et officiellement reconnu que ledit indice a cessé d'être représentatif du marché ou de la réalité économique sous-jacent qu'il entend mesurer ; ou

- si son administrateur fait l'objet d'une procédure de faillite ou de résolution ou d'un retrait d'agrément (ci-après désignés comme un « Événement »),

le Prêteur désignera l'indice qui se substituera à ce dernier à compter de la disparition effective de l'indice affecté par un Événement (ou à toute autre date antérieure déterminée par le Prêteur) parmi les indices de référence officiellement désignés ou recommandés, par ordre de priorité :

(1) par l'administrateur de l'indice affecté par un Événement ;

(2) en cas de non désignation d'un successeur dans l'administration de l'indice affecté par un Événement, par toute autorité compétente (en ce compris la Commission Européenne ou les pouvoirs publics) ; ou

(3) par tout groupe de travail ou comité mis en place ou constitué à la demande de l'une quelconque des entités visées au (1) ou au (2) ci-dessus comme étant le (ou les) indices de référence de substitution de l'indice affecté par un Événement, étant précisé que le Prêteur se réserve le droit d'appliquer ou non la marge d'ajustement recommandée.

Le Prêteur, agissant de bonne foi, pourra en outre procéder à certains ajustements relatifs aux modalités de détermination et de décompte des intérêts afin de préserver l'équilibre économique des opérations réalisées entre l'Emprunteur et le Prêteur.

En particulier, si l'Index Euribor est affecté par un Événement, le Prêteur pourra substituer au Taux de Swap Euribor le taux fixe in fine qui sera échangé contre l'indice de substitution choisi. L'indice de substitution et les éventuels ajustements y afférents seront notifiés à l'Emprunteur.

Afin de lever toute ambiguïté, il est précisé que le présent paragraphe (Substitution de l'Index – disparition permanente et définitive de l'Index et/ou autres indices) et l'ensemble de ses stipulations s'appliqueront mutatis mutandis à tout taux successeur de l'Index initial et/ou des autres indices initiaux qui serait à son tour affecté par un Événement.

ARTICLE 11 CALCUL ET PAIEMENT DES INTÉRÊTS

Les intérêts dus au titre de la période comprise entre deux Dates d'Echéances sont déterminés selon la ou les méthodes de calcul décrites ci-après.

Où (I) désigne les intérêts calculés à terme échu, (K) le capital restant dû au début de la période majoré, le cas échéant, du stock d'intérêts et (t) le taux d'intérêt annuel sur la période.

- Méthode de calcul selon un mode équivalent et une base « 30 / 360 » :

$$I = K \times [(1 + t)^{\text{"base de calcul"}} - 1]$$

La base de calcul « 30 / 360 » suppose que l'on considère que tous les mois comportent 30 jours et que l'année comporte 360 jours.

CAISSE DES DÉPÔTS ET CONSIGNATIONS

Pour chaque Ligne du Prêt, les intérêts seront exigibles selon les conditions ci-après.

Pour chaque Ligne du Prêt ne comportant pas de Phase de Préfinancement, les intérêts dus au titre de la première échéance seront déterminés prorata temporis pour tenir compte des dates effectives de Versement des fonds.

De la même manière, les intérêts dus au titre des échéances suivantes seront déterminés selon les méthodes de calcul ci-dessus et compte tenu des modalités définies à l'Article « Caractéristiques Financières de chaque Ligne du Prêt ».

ARTICLE 12 AMORTISSEMENT ET REMBOURSEMENT DU CAPITAL

Pour chaque Ligne du Prêt, l'amortissement du capital se fera selon le ou les profils d'amortissements ci-après.

Lors de l'établissement du tableau d'amortissement d'une Ligne du Prêt avec un profil « échéance prioritaire (intérêts différés) », les intérêts et l'échéance sont prioritaires sur l'amortissement de la Ligne du Prêt. Ce dernier se voit déduit et son montant correspond à la différence entre le montant de l'échéance et celui des intérêts.

La séquence d'échéance est fonction du taux de progressivité des échéances mentionnées aux Articles « Caractéristiques Financières de chaque Ligne du Prêt » et « Détermination des Taux ».

Si les intérêts sont supérieurs à l'échéance, alors la différence entre le montant des intérêts et de l'échéance constitue les intérêts différés. Le montant amorti au titre de la période est donc nul.

ARTICLE 13 RÈGLEMENT DES ÉCHÉANCES

L'Emprunteur paie, à chaque Date d'Echéance, le montant correspondant au remboursement du capital et au paiement des intérêts dus. Ce montant est déterminé selon les modalités définies à l'Article « Caractéristiques Financières de chaque Ligne du Prêt ».

Le tableau d'amortissement de chaque Ligne du Prêt indique le capital restant dû et la répartition des échéances entre capital et intérêts, et le cas échéant du stock d'intérêts, calculée sur la base d'un Versement unique réalisé en Date de Début de la Phase d'Amortissement.

Les paiements font l'objet d'un prélèvement automatique au bénéfice du Prêteur. Ce prélèvement est effectué conformément à l'autorisation reçue par le Prêteur à cet effet.

Les paiements sont effectués de sorte que les fonds parviennent effectivement dans les écritures comptables de la Caisse des Dépôts au plus tard le jour de l'échéance ou le premier jour ouvré suivant celui de l'échéance si ce jour n'est pas un jour ouvré.

ARTICLE 14 COMMISSIONS, PENALITES ET INDEMNITES

Le présent Prêt n'est soumis à la perception d'aucune commission d'instruction.

CAISSE DES DÉPÔTS ET CONSIGNATIONS

ARTICLE 15 DÉCLARATIONS ET ENGAGEMENTS DE L'EMPRUNTEUR

15.1 Déclarations de l'Emprunteur :

L'Emprunteur déclare et garantit au Prêteur :

- avoir pris connaissance de ses obligations prévues à l'article 1112-1 du Code civil et avoir échangé à cette fin avec le Prêteur toutes les informations qu'il estimait, au regard de leur importance, déterminantes pour le consentement de l'autre Partie ;
- avoir pris connaissance de toutes les dispositions et pièces formant le Contrat et les accepter ;
- qu'il a la capacité de conclure et signer le Contrat auquel il est Partie, ayant obtenu toutes les autorisations nécessaires à cet effet, ainsi que d'exécuter les obligations qui en découlent ;
- qu'il renonce expressément à bénéficier d'un délai de rétractation à compter de la conclusion du contrat ;
- qu'il a une parfaite connaissance et compréhension des caractéristiques financières et des conditions de remboursement du Prêt et qu'il reconnaît avoir obtenu de la part du Prêteur, en tant que de besoin, toutes les informations utiles et nécessaires ;
- la conformité des décisions jointes aux originaux et rendues exécutoires ;
- la sincérité des documents transmis et notamment de la certification des documents comptables fournis et l'absence de toute contestation à leur égard ;
- qu'il n'est pas en état de cessation de paiement et ne fait l'objet d'aucune procédure collective ;
- qu'il n'a pas déposé de requête en vue de l'ouverture d'une procédure amiable le concernant ;
- l'absence de recours de quelque nature que ce soit à l'encontre de l'opération financée ;

15.2 Engagements de l'Emprunteur :

Sous peine de déchéance du terme de remboursement du Prêt, l'Emprunteur s'engage à :

- affecter les fonds exclusivement au projet défini à l'Article « Objet du Prêt » du Contrat. Cependant, l'utilisation des fonds par l'Emprunteur pour un objet autre que celui défini à l'Article précité ne saurait en aucun cas engager la responsabilité du Prêteur ;
- rembourser le Prêt aux Dates d'Echéances convenues ;
- assurer les immeubles, objet du présent financement, contre l'incendie et à présenter au Prêteur un exemplaire des polices en cours à première réquisition ;
- ne pas consentir, sans l'accord préalable du Prêteur, de Garantie sur le foncier et les immeubles financés, pendant toute la durée de remboursement du Prêt, à l'exception de celles qui pourraient être prises, le cas échéant, par le(s) garant(s) en contrepartie de l'engagement constaté par l'Article « Garanties » du Contrat ;
- obtenir tous droits immobiliers, permis et Autorisations nécessaires, s'assurer et /ou faire en sorte que celles-ci nécessaires ou requises pour réaliser l'opération sont délivrées et maintenues en vigueur ;



CAISSE DES DÉPÔTS ET CONSIGNATIONS

- justifier du titre définitif conforme conférant les droits réels immobiliers pour l'opération financée dans les cas où celui-ci n'a pas été préalablement transmis et conserver, sauf accord préalable écrit du Prêteur, la propriété de tout ou partie significative des biens financés par le Prêt ;
- souscrire et maintenir, le cas échéant, pendant toute la durée du chantier et jusqu'à l'achèvement des ouvrages financés par le Prêteur, une police d'assurance tous risques chantier, pour son compte et celui de tous les intervenants à la construction, garantissant les ouvrages en cours de construction contre tous dommages matériels, ainsi que la responsabilité de l'Emprunteur comme de tous les intervenants pour tous dommages aux avoisinants ou aux existants ;
- entretenir, réparer et renouveler les actifs utilisés dans le cadre de l'opération ;
- apporter, le cas échéant, les fonds propres nécessaires à l'équilibre financier de l'opération ;
- informer, le cas échéant, préalablement (et au plus tard dans le mois précédant l'évènement) le Prêteur et obtenir son accord sur tout projet :
 - de transformation de son statut, ou de fusion, absorption, scission, apport partiel d'actif, transfert universel de patrimoine ou toute autre opération assimilée ;
 - de modification relative à son actionnariat de référence et à la répartition de son capital social telle que cession de droits sociaux ou entrée au capital d'un nouvel associé/actionnaire ;
 - de signature ou modification d'un pacte d'associés ou d'actionnaires, et plus spécifiquement s'agissant des SA d'HLM au sens des dispositions de l'article L.422-2-1 du Code de la construction et de l'habitation ;
- maintenir, pendant toute la durée du Contrat, la vocation sociale de l'opération financée et justifier du respect de cet engagement par l'envoi, au Prêteur, d'un rapport annuel d'activité ;
- produire à tout moment au Prêteur, sur sa demande, les documents financiers et comptables des trois derniers exercices clos ainsi que, le cas échéant, un prévisionnel budgétaire ou tout ratio financier que le Prêteur jugera utile d'obtenir ;
- fournir à la demande du Prêteur, les pièces attestant de la réalisation de l'objet du financement visé à l'Article « Objet du Prêt », ainsi que les documents justifiant de l'obtention de tout financement permettant d'assurer la pérennité du caractère social de l'opération financée ;
- fournir au Prêteur, dans les deux années qui suivent la date d'achèvement des travaux, le prix de revient définitif de l'opération financée par le Prêt ;
- tenir des écritures comptables de toutes les transactions financières et dépenses faites dans le cadre de l'opération financée et conserver lesdits livres comptables ;
- fournir, soit sur sa situation, soit sur les projets financés, tout renseignement et document budgétaire ou comptable à jour que le Prêteur peut être amené à lui réclamer notamment, une prospective actualisée mettant en évidence sa capacité à moyen et long terme à faire face aux charges générées par le projet, et à permettre aux représentants du Prêteur de procéder à toutes vérifications qu'ils jugeraient utiles ;
- informer, le cas échéant, le Prêteur sans délai, de toute décision tendant à déférer les délibérations de l'assemblée délibérante de l'Emprunteur autorisant le recours au Prêt et ses modalités devant toute juridiction, de même que du dépôt de tout recours à l'encontre d'un acte détachable du Contrat ;

CAISSE DES DÉPÔTS ET CONSIGNATIONS

- informer, le cas échéant, le Prêteur, sans délai, de l'ouverture d'une procédure amiable à sa demande ou de l'ouverture d'une procédure collective à son égard, ainsi que de la survenance de toute procédure précontentieuse, contentieuse, arbitrale ou administrative devant toute juridiction ou autorité quelconque ;
- informer préalablement, le cas échéant, le Prêteur de tout projet de nantissement de ses parts sociales ou actions ;
- informer, dès qu'il en a connaissance, le Prêteur de la survenance de tout évènement visé à l'article « Remboursements Anticipés et Leurs Conditions Financières » ;
- informer le Prêteur dès qu'il en a connaissance, de tout évènement susceptible de retarder le démarrage de l'opération financée, d'en suspendre momentanément ou durablement voire d'en annuler la réalisation, ou d'en modifier le contenu ;
- informer le Prêteur de la date d'achèvement des travaux, par production de la déclaration ad hoc, dans un délai maximum de trois mois à compter de celle-ci ;
- respecter les dispositions réglementaires applicables aux logements locatifs sociaux et transmettre au Prêteur, en cas de réalisation de logements locatifs sociaux sur le(s) bien(s) immobilier(s) financé(s) au moyen du Prêt, la décision de subvention ou d'agrément ouvrant droit à un financement de la Caisse des Dépôts ou d'un établissement de crédit ayant conclu une convention avec celle-ci ;
- réaliser au moyen des fonds octroyés une opération immobilière conforme aux exigences de l'un des référentiels suivants : PERENE pour la Réunion, ECODOM + pour la Guadeloupe, la Guyane et la Martinique ou tout autre référentiel reconnu par la Caisse des Dépôts et présentant des niveaux d'exigences équivalents ou supérieurs aux référentiels précités.

ARTICLE 16 GARANTIES

Le remboursement du capital et le paiement des intérêts ainsi que toutes les sommes contractuellement dues ou devenues exigibles au titre du présent contrat sont garantis comme suit :

Type de Garantie	Dénomination du garant / Désignation de la Garantie	Quotité Garantie (en %)
Collectivités locales	L'EUROMETROPOLE DE STRASBOURG	100,00

Le Garant du Prêt s'engage, pendant toute la durée du Prêt, au cas où l'Emprunteur, pour quelque motif que ce soit, ne s'acquitterait pas de toutes sommes contractuellement dues ou devenues exigibles, à en effectuer le paiement en ses lieu et place et sur simple demande du Prêteur, sans pouvoir exiger que celui-ci discute au préalable les biens de l'Emprunteur défaillant.

L'engagement de ce dernier porte sur la totalité du Prêt contracté par l'Emprunteur.

CAISSE DES DÉPÔTS ET CONSIGNATIONS

ARTICLE 17 REMBOURSEMENTS ANTICIPÉS ET LEURS CONDITIONS FINANCIÈRES

Tout remboursement anticipé devra être accompagné du paiement, le cas échéant, des intérêts différés correspondants. Ce montant sera calculé au prorata des capitaux remboursés en cas de remboursement partiel.

Tout remboursement anticipé doit être accompagné du paiement des intérêts courus contractuels correspondants.

Le paiement des intérêts courus sur les sommes ainsi remboursées par anticipation, sera effectué dans les conditions définies à l'Article « Calcul et Paiement des Intérêts ».

Le remboursement anticipé partiel ou total du Prêt, qu'il soit volontaire ou obligatoire, donnera lieu, au règlement par l'Emprunteur d'une indemnité dont les modalités de calcul sont détaillées selon les différents cas, au sein du présent Article.

L'indemnité perçue par le Prêteur est destinée à compenser le préjudice financier résultant du remboursement anticipé du Prêt avant son terme, au regard de la spécificité de la ressource prêtée et de son remplacement sur les marchés financiers.

L'Emprunteur reconnaît avoir été informé des conditions financières des remboursements anticipés et en accepte les dispositions.

17.1 REMBOURSEMENTS ANTICIPÉS VOLONTAIRES

17.1.1 Conditions des demandes de remboursements anticipés volontaires

Pour chaque Ligne du Prêt comportant une indemnité actuarielle, dont les modalités de calculs sont stipulées ci-après, l'Emprunteur a la faculté d'effectuer, en Phase d'amortissement, des remboursements anticipés volontaires totaux ou partiels à chaque Date d'Echéance moyennant un préavis de quarante cinq (45) jours calendaires avant la date de remboursement anticipé volontaire souhaitée. Les remboursements anticipés volontaires sont pris en compte pour l'échéance suivante si le Versement effectif des sommes est constaté dans les écritures comptables de la Caisse des Dépôts au moins deux mois avant cette échéance.

La date du jour de calcul des sommes dues est fixée quarante (40) jours calendaires avant la date de remboursement anticipé volontaire souhaitée.

Toute demande de remboursement anticipé volontaire notifiée conformément à l'Article « Notifications » doit indiquer, pour chaque Ligne du Prêt, la date à laquelle doit intervenir le remboursement anticipé volontaire, le montant devant être remboursé par anticipation et préciser la (ou les) Ligne(s) du Prêt sur laquelle (ou lesquelles) ce(s) remboursement(s) anticipé(s) doit(doivent) intervenir.

Le Prêteur lui adressera, trente cinq (35) jours calendaires avant la date souhaitée pour le remboursement anticipé volontaire, le montant de l'indemnité de remboursement anticipé volontaire calculé selon les modalités détaillées ci-après au présent article.

L'Emprunteur devra confirmer le remboursement anticipé volontaire par courriel ou par télécopie, selon les modalités définies à l'Article « Notifications », dans les cinq (5) jours calendaires qui suivent la réception du calcul de l'indemnité de remboursement anticipé volontaire.

Sa confirmation vaut accord irrévocable des Parties sur le montant total du remboursement anticipé volontaire et du montant de l'indemnité.

CAISSE DES DÉPÔTS ET CONSIGNATIONS

17.1.2 Conditions financières des remboursements anticipés volontaires

Les conditions financières des remboursements anticipés volontaires définies ci-dessous et applicables à chaque Ligne du Prêt sont détaillées à l'Article « Caractéristiques Financières de chaque Ligne du Prêt ».

Durant la Phase d'Amortissement, les remboursements anticipés volontaires donnent également lieu à la perception, par le Prêteur, d'une indemnité actuarielle dont le montant sera égal à la différence, uniquement lorsque celle-ci est positive, entre la « Valeur de Marché de la Ligne du Prêt » et le montant du capital remboursé par anticipation, augmenté des intérêts courus non échus dus à la date du remboursement anticipé.

En cas de remboursement anticipé partiel, les échéances ultérieures sont recalculées, par application des caractéristiques en vigueur à la date du remboursement, sur la base, d'une part, du capital restant dû majoré, le cas échéant, des intérêts différés correspondants et, d'autre part, de la durée résiduelle du Prêt.

17.2 REMBOURSEMENTS ANTICIPÉS OBLIGATOIRES

17.2.1 Premier cas entraînant un remboursement anticipé obligatoire

Toutes sommes contractuellement dues au Prêteur au titre du Contrat deviendront immédiatement exigibles en cas de :

- tout impayé à Date d'Echéance, ces derniers entraîneront également l'exigibilité d'intérêts moratoires ;
- perte par l'Emprunteur de sa qualité le rendant éligible au Prêt ;
- dévolution du bien financé à une personne non éligible au Prêt et/ou non agréée par le Prêteur en raison de la dissolution, pour quelque cause que ce soit, de l'organisme Emprunteur ;
- vente de logement faite par l'Emprunteur au profit de personnes morales ne contractualisant pas avec la Caisse des Dépôts pour l'acquisition desdits logements ;
- non respect par l'Emprunteur des dispositions légales et réglementaires applicables aux logements locatifs sociaux ;
- non utilisation des fonds empruntés conformément à l'objet du Prêt tel que défini à l'Article «Objet du Prêt» du Contrat ;
- non respect de l'un des engagements de l'Emprunteur énumérés à l'Article « Déclarations et Engagements de l'Emprunteur », ou en cas de survenance de l'un des événements suivants :
 - dissolution, liquidation judiciaire ou amiable, plan de cession de l'Emprunteur ou de l'un des associés de l'Emprunteur dans le cadre d'une procédure collective ;
 - la(les) Garantie(s) octroyée(s) dans le cadre du Contrat, a(ont) été rapportée(s), cesse(nt) d'être valable(s) ou pleinement efficace(s), pour quelque cause que ce soit.

Les cas de remboursements anticipés obligatoires ci-dessus donneront lieu au paiement par l'Emprunteur d'une pénalité égale à 7 % du montant total des sommes exigibles par anticipation.

CAISSE DES DÉPÔTS ET CONSIGNATIONS

17.2.2 Deuxième cas entraînant un remboursement anticipé obligatoire

Toutes sommes contractuellement dues au Prêteur au titre du Contrat deviendront immédiatement exigibles dans les cas suivants :

- cession, démolition ou destruction du bien immobilier financé par le Prêt, sauf dispositions législatives ou réglementaires contraires ou renonciation expresse du Prêteur ;
- transfert, démembrement ou extinction, pour quelque motif que ce soit, des droits réels immobiliers détenus par l'Emprunteur sur le bien financé ;
- action judiciaire ou administrative tendant à modifier ou à annuler les autorisations administratives nécessaires à la réalisation de l'opération ;
- modification du statut juridique, du capital (dans son montant ou dans sa répartition), de l'actionnaire de référence, du pacte d'actionnaires ou de la gouvernance de l'Emprunteur, n'ayant pas obtenu l'accord préalable du Prêteur ;
- nantissement des parts sociales ou actions de l'Emprunteur.

Les cas de remboursements anticipés obligatoires ci-dessus donneront lieu au paiement par l'Emprunteur d'une indemnité égale à un semestre d'intérêts sur les sommes remboursées par anticipation, calculée au taux du Prêt en vigueur à la date du remboursement anticipé.

17.2.3 Troisième cas entraînant un remboursement anticipé obligatoire

L'Emprunteur s'oblige, au plus tard dans les deux (2) années qui suivent la date de déclaration d'achèvement des travaux ou dans l'année qui suit l'élaboration de la fiche de clôture d'opération, à rembourser les sommes trop perçues, au titre du Contrat, lorsque :

- le montant total des subventions obtenues est supérieur au montant initialement mentionné dans le plan de financement de l'opération ;
- le prix de revient définitif de l'opération est inférieur au prix prévisionnel ayant servi de base au calcul du montant du Prêt.

A défaut de remboursement dans ces délais une indemnité, égale à celle perçue en cas de remboursements anticipés volontaires, sera due sur les sommes trop perçues remboursées par anticipation.

Donnent lieu au seul paiement des intérêts contractuels courus correspondants, les cas de remboursements anticipés suivants :

- vente de logement faite par l'Emprunteur au profit de personnes physiques ;
- vente de logement faite par l'Emprunteur au profit de personnes morales contractualisant avec la Caisse des Dépôts, dans les conditions d'octroi de cette dernière, pour l'acquisition desdits logements ;
- démolition pour vétusté et/ou dans le cadre de la politique de la ville (Zone ANRU).

CAISSE DES DÉPÔTS ET CONSIGNATIONS

ARTICLE 18 RETARD DE PAIEMENT - INTÉRÊTS MORATOIRES

Toute somme due au titre de chaque Ligne du Prêt indexée sur Livret A, non versée à la date d'exigibilité, porte intérêt de plein droit, dans toute la mesure permise par la loi, à compter de cette date, au taux du Livret A majoré de 6 % (600 points de base).

La date d'exigibilité des sommes remboursables par anticipation s'entend de la date du fait générateur de l'obligation de remboursement, quelle que soit la date à laquelle ce fait générateur a été constaté par le Prêteur.

La perception des intérêts de retard mentionnés au présent article ne constituera en aucun cas un octroi de délai de paiement ou une renonciation à un droit quelconque du Prêteur au titre du Contrat.

Sans préjudice de leur exigibilité à tout moment, les intérêts de retard échus et non-payés seront capitalisés avec le montant impayé, s'ils sont dus pour au moins une année entière au sens de l'article 1343-2 du Code civil.

ARTICLE 19 DISPOSITIONS DIVERSES

19.1 Non renonciation

Le Prêteur ne sera pas considéré comme ayant renoncé à un droit au titre du Contrat ou de tout document s'y rapportant du seul fait qu'il s'abstient de l'exercer ou retarde son exercice.

L'exercice partiel d'un droit ne sera pas un obstacle à son exercice ultérieur, ni à l'exercice, plus généralement, des droits et recours prévus par toute réglementation.

19.2 Imprévision

Sans préjudice des autres stipulations du Contrat, chacune des Parties convient que l'application des dispositions de l'article 1195 du Code civil à ses obligations au titre du présent contrat est écartée et reconnaît qu'elle ne sera pas autorisée à se prévaloir des dispositions de l'article 1195 dudit code.

19.3 Nullité

Même si l'une des clauses ou stipulations du Contrat est réputée, en tout ou partie, nulle ou caduque, la validité du Contrat n'est pas affectée.

19.4 Lutte contre le Blanchiment de Capitaux et le Financement du Terrorisme (LCB-FT) et lutte anti-corruption (LAC)

L'Emprunteur déclare que lui-même, ses filiales, leurs représentants, mandataires sociaux, dirigeants ou représentants légaux et agents ou employés respectifs ne se sont comportés d'une manière susceptible d'enfreindre les Réglementations relatives à la lutte contre le blanchiment de capitaux, et de financement du terrorisme (LCB-FT), ou aux normes en matière de lutte anti-corruption (LAC) qui leur sont applicables.

En outre, l'Emprunteur a pris et maintient toutes les mesures nécessaires et a notamment adopté et met en oeuvre des procédures et lignes de conduite adéquates afin de prévenir toute violation de ces lois, réglementations et règles.

L'Emprunteur s'engage :

CAISSE DES DÉPÔTS ET CONSIGNATIONS

(i) à ne pas utiliser, directement ou indirectement, tout ou partie du produit du Prêt pour prêter, apporter ou mettre à disposition d'une quelconque manière ledit produit à toute personne ou entité ayant pour effet d'entraîner un non-respect des Réglementations relatives à la LCB-FT ou à la LAC.

(ii) à informer sans délai le Prêteur ou l'établissement gestionnaire du Prêteur le cas échéant, de toute plainte, action, procédure, mise en demeure ou investigation relative à une violation des lois et/ou réglementations en matière de LCB-FT ou de LAC concernant une des personnes susmentionnées.

En vertu des dispositions légales et réglementaires en vigueur relatives à LCB-FT et des sanctions pénales y attachées, le Prêteur a l'obligation de maintenir une connaissance actualisée de l'Emprunteur, de s'informer de l'identité véritable des personnes au bénéfice desquelles les opérations sont réalisées le cas échéant (bénéficiaires effectifs) et de s'informer auprès de l'Emprunteur lorsqu'une opération lui apparaît inhabituelle en raison notamment de ses modalités ou de son montant ou de son caractère exceptionnel. A ce titre, le Prêteur, ou l'établissement gestionnaire du Prêteur le cas échéant, sera notamment tenu de déclarer les sommes ou opérations pouvant provenir de toute infraction passible d'une peine privative de liberté supérieure à un an ou qui pourraient participer au financement du terrorisme.

Dans le respect des lois et réglementations en vigueur, pendant toute la durée du Contrat de Prêt, l'Emprunteur (i) est informé que, pour répondre à ses obligations légales, le Prêteur, ou l'établissement gestionnaire du Prêteur le cas échéant, met en oeuvre des traitements de surveillance ayant pour finalité la LCB-FT, (ii) s'engage à communiquer à première demande au Prêteur, ou à l'établissement gestionnaire du Prêteur le cas échéant, tout document ou information nécessaires aux fins de respecter toute obligation qui lui est imposée par toute disposition légale ou réglementaire relative à la LCB-FT, (iii) s'engage à ce que les informations communiquées soient exactes, complètes et à jour et (iv) reconnaît que l'effet des règles ou décisions des autorités françaises, internationales ou étrangères peuvent affecter, suspendre ou interdire la réalisation de certaines opérations.

19.5 Sanctions internationales

L'Emprunteur déclare que lui-même, ses filiales, leurs représentants, mandataires sociaux, dirigeants ou représentants légaux et agents ou employés respectifs (i) ne sont actuellement pas visés par les, ou soumis aux, Réglementations Sanctions, (ii) ne sont actuellement pas situés, organisés ou résidents dans un pays ou territoire qui est visé par ou soumis à, ou dont le gouvernement est visé par ou soumis à, l'une des Réglementations Sanctions et/ou (iii) ne sont pas engagés dans des activités qui seraient interdites par les Réglementations Sanctions.

L'Emprunteur s'engage à respecter l'ensemble des Réglementations Sanctions et à ne pas utiliser, prêter, investir, ou mettre autrement à disposition le produit du prêt (i) dans un Pays Sanctionné ou (ii) d'une manière qui entraînerait une violation par l'Emprunteur des Réglementations Sanctions.

L'Emprunteur s'engage à informer sans délai le Prêteur ou l'établissement gestionnaire du Prêteur le cas échéant, de tout soupçon ou connaissance qu'il pourrait avoir sur le fait que l'une des personnes susmentionnées est en violation des Réglementations Sanctions.

19.6 Cession

L'Emprunteur ne pourra en aucun cas céder ni transférer l'un quelconque de ses droits ou de l'ensemble de ses droits ou obligations en vertu du présent contrat sans avoir au préalable obtenu l'accord écrit du Prêteur.

Le Prêteur pourra, après avoir informé l'Emprunteur, céder ou transférer tout ou partie des droits ou obligations découlant du présent contrat.

CAISSE DES DÉPÔTS ET CONSIGNATIONS

ARTICLE 20 DROITS ET FRAIS

L'Emprunteur prend à sa charge les droits et frais présents et futurs qui peuvent résulter du Contrat et notamment les frais de gestion et les commissions prévues à l'Article « Caractéristiques Financières de chaque Ligne du Prêt » et, le cas échéant, à l'Article « Commissions, pénalités et indemnités ».

Les frais de constitution des Garanties, de réalisation des formalités de publicité éventuelles et les frais liés à leur renouvellement seront supportés par l'Emprunteur.

Les impôts et taxes présents et futurs, de quelque nature que ce soit, et qui seraient la suite ou la conséquence du Prêt seront également acquittés par l'Emprunteur ou remboursés au Prêteur en cas d'avance par ce dernier, et définitivement supportés par l'Emprunteur.

ARTICLE 21 NOTIFICATIONS ET DONNÉES À CARACTÈRE PERSONNEL

Toutes les communications entre l'Emprunteur et le Prêteur (y compris les demandes de Prêt(s)) peuvent être effectuées soit par courriel soit via le site www.banquedesterritoires.fr par un représentant de l'Emprunteur dûment habilité. A cet égard, l'Emprunteur reconnaît que toute demande ou notification émanant de son représentant dûment habilité et transmise par courriel ou via le site indiqué ci-dessus l'engagera au même titre qu'une signature originale et sera considérée comme valable, même si, pour la bonne forme, une lettre simple de confirmation est requise.

Par ailleurs, l'Emprunteur est avisé que les informations résultant de la législation et de la réglementation concernant les données personnelles, et notamment, le règlement (UE) 2016/679 du 27 avril 2016 relatif à la protection des personnes physiques à l'égard du Traitement des Données à caractère personnel et à la libre circulation de ces Données, applicable à compter du 25 mai 2018 (ci-après, « le RGPD »), font l'objet d'une notice, consultable sur le site www.banquedesterritoires.fr/donnees-personnelles.

ARTICLE 22 ÉLECTION DE DOMICILE ET ATTRIBUTION DE COMPÉTENCE

Le Contrat est soumis au droit français.

Pour l'entière exécution des présentes et de leur suite, les Parties font élection de domicile, à leurs adresses ci-dessus mentionnées.

En cas de différends sur l'interprétation ou l'exécution des présentes, les Parties s'efforceront de trouver de bonne foi un accord amiable.

A défaut d'accord trouvé, tout litige sera soumis aux tribunaux compétents dans le ressort des juridictions du second degré de Paris.

Délibération au Conseil de l'Eurométropole de Strasbourg du jeudi 28 mars 2024

OPHEA - NPNRU : prise de garantie de l'emprunt souscrit auprès de la Caisse des dépôts et consignations pour l'opération d'acquisition en VEFA (vente en l'état futur d'achèvement) de 24 logements sociaux financés en prêt locatif aidé d'intégration (PLAI), située à STRASBOURG, route du Petit-Rhin.

Numéro E-2024-167

Afin de poursuivre la dynamique de transformation menée depuis 2005 sur sept quartiers, l'Eurométropole de Strasbourg s'est engagée avec ses partenaires depuis 2016 dans la mise en œuvre du nouveau programme national de renouvellement urbain (NPNRU) sur son territoire, à travers l'élaboration des projets urbains (études et concertation) et d'une convention pluriannuelle avec l'Agence nationale pour la rénovation urbaine (ANRU).

Le NPNRU constitue le plus grand projet urbain porté par la collectivité par son ampleur territorial¹, la population touchée (près de 54 000 habitants soit 11 % de la population de l'agglomération) et les moyens mobilisés. Ce projet a été approuvé au Conseil du 28 juin 2019 et du 27 septembre 2019 s'agissant des aides de la collectivité apportées sur le volet Habitat. L'ensemble a été traduit dans le cadre d'une convention générale 2019-2024, signée avec l'ANRU et les partenaires.

Pour mémoire, les projets urbains de chaque quartier prioritaire de la ville (QPV) prévoient des interventions multiples grâce à la réalisation programmée d'opérations de démolition, de requalification massive du parc existant, de résidentialisation des pieds d'immeubles et de reconstitution, conformément au règlement général de l'ANRU, qui précise que les projets de renouvellement urbain doivent garantir une reconstitution de l'offre de logements locatifs sociaux démolis, de manière à répondre aux besoins structurels en logements locatifs sociaux du territoire.

Afin de confirmer ces projets, l'emprunt constitue le mode de financement principal des investissements locatifs sociaux. La capacité des bailleurs sociaux à proposer des loyers bas pour des logements de qualité repose sur l'utilisation de sources de financement qui limitent le coût de l'emprunt.

¹ 7 quartiers prioritaires de la ville (QPV) répartis sur 5 communes : les Hirondelles à Lingolsheim, la cité des Ecrivains à Bischheim/Schiltigheim, la cité Libermann à Illkirch, Neuhof/ Meinau, Hautepierrière, l'Elsau, et Cronembourg à Strasbourg.

Le premier financeur du logement social est donc la Caisse des dépôts et consignations, habilitée à prêter aux bailleurs sociaux sur la ressource des fonds d'épargne pour financer la construction des logements sociaux.

En complément des prêts de la Caisse des dépôts et consignations, l'Eurométropole de Strasbourg vient en appui des actions menées par les bailleurs sociaux en garantissant les emprunts qu'ils contractent auprès de la Caisse des dépôts et consignations.

Ainsi, en accordant sa caution aux bailleurs sociaux dans un but d'intérêt public local, la Collectivité facilite les emprunts, leur évite des surcoûts financiers et assure à l'organisme prêteur le remboursement des sommes empruntées en cas de défaillance du bailleur social.

Dans ce cadre, l'Office public de l'habitat de l'Eurométropole de Strasbourg « OPHEA » souhaite réaliser une opération d'acquisition en vente en l'état de futur achèvement (VEFA) de 24 logements locatifs sociaux financés en prêt locatif aidé d'intégration (PLAI) située à STRASBOURG – route du Petit-Rhin.

L'Office public de l'habitat de l'Eurométropole de Strasbourg « OPHEA » souhaite bénéficier d'un prêt d'un montant de 1 726 000 € (un million sept cent vingt-six mille euros) pour finaliser cette opération.

L'Eurométropole de Strasbourg est sollicitée pour l'octroi de sa garantie à l'emprunt d'un montant total de 1 726 000 € (un million sept cent vingt-six mille euros) contracté auprès de la Caisse des dépôts et consignations pour la réalisation de l'opération.

La réservation en contrepartie de cette garantie d'emprunt des logements au titre du contingent de l'Eurométropole de Strasbourg se fera sur la base du nombre global de logements garantis par délibération au bailleur sur l'année (10% du nombre de logements pour les opérations de construction neuve).

Ce droit de réservation n'est en aucun cas opposable à la Caisse des dépôts et consignations.

Je vous demande de bien vouloir adopter le projet de délibération suivant :

Le Conseil

*vu la délibération du 26 juin 2015 concernant l'extension des garanties d'emprunts accordées par l'Eurométropole de Strasbourg aux opérations de logements sociaux
vu la délibération du Conseil de l'Eurométropole de Strasbourg en date du 28 juin 2019 relative au projet de convention du NPNRU
vu la délibération du Conseil de l'Eurométropole de Strasbourg en date du 27 septembre 2019 relative au volet Habitat du NPNRU
vu la délibération du Conseil de l'Eurométropole de Strasbourg en date du 14 février 2020 relative au volet Habitat du NPNRU*

*vu les articles du Code général des collectivités territoriales et notamment les articles L 5111-4, L 5215-1 et suivants
vu les articles 2298 et 2305 du Code civil
vu la décision de financement initiale délivrée par l'Etat le 17 mars 2020
vu le contrat de prêt N°150770 en annexe signé entre l'Office public de l'habitat de l'Eurométropole de Strasbourg « OPHEA »
ci-après l'Emprunteur; et la Caisse des dépôts et consignations
sur proposition de la Commission plénière
après en avoir délibéré*

approuve

l'octroi de la garantie à hauteur de 100 % pour le remboursement d'un prêt d'un montant total de 1 726 000 € (un million sept cent vingt-six mille euros) souscrit par l'Emprunteur auprès de la Caisse des dépôts et consignations, selon les caractéristiques financières et aux charges et conditions du contrat de prêt n°150770 constitué de 3 lignes du prêt.

La garantie de la collectivité est accordée à hauteur de la somme en principal de 1 726 000 € (un million sept cent vingt-six mille euros) augmentée de l'ensemble des sommes pouvant être dues au titre du contrat de prêt.

Ledit contrat est joint en annexe et fait partie intégrante de la présente délibération.

La garantie de la collectivité est accordée pour la durée totale du contrat de prêt et jusqu'au complet remboursement de celui-ci et porte sur l'ensemble des sommes contractuellement dues par l'Emprunteur dont il ne se serait pas acquitté à la date d'exigibilité.

Sur notification de l'impayé par lettre recommandée de la Caisse des dépôts et consignations, la collectivité s'engage dans les meilleurs délais à se substituer à l'Emprunteur pour son paiement, en renonçant au bénéfice de discussion et sans jamais opposer le défaut de ressources nécessaires à ce règlement.

L'Eurométropole de Strasbourg s'engage pendant toute la durée du contrat de prêt à libérer, en cas de besoin, des ressources suffisantes pour couvrir les charges de celui-ci ;

décide

le droit de réservation de 10 % du nombre de logements dont le calcul final se fera sur la base du volume global de logements ayant fait l'objet d'une délibération accordant une garantie d'emprunt de l'Eurométropole de Strasbourg durant l'année 2024,

Cette disposition n'est pas opposable à la Caisse des dépôts et consignations.

autorise

la Présidente, ou son-sa représentant-e à signer toute convention avec l'Office public de l'habitat de l'Eurométropole de Strasbourg « OPHEA » en exécution de la présente

délibération (la convention de réservation de logements locatifs sociaux en contrepartie de la garantie des emprunts n'est pas opposable à la Caisse des dépôts et consignations en cas de mise en jeu de la garantie).

**Adopté le 28 mars 2024
par le Conseil de l'Eurométropole de Strasbourg**

**Rendu exécutoire après
transmission au contrôle de légalité préfectoral
le 4 avril 2024**

(Accusé de réception N°067-246700488-20240328-165601-DE-1-1)

**et publication sur le site Internet www.strasbourg.eu
le 4 avril 2024**

Bailleur : OPHEA

Numéro de référence

2019-090

Logements ordinaires	Nombre de Logements	Opération:	
	24	Intitulé	Starlette 1
		Adresse	SPL 2 Rives
		Commune	Strasbourg

Financement			NPNRU	
Type	Nombre Logements	Subvention Eurométropole	Demande de subvention	Garantie d'emprunt
PLAI	24	216 000,00 €	■	■
			Organisme prêteur:	
			CDC	
			Autre	
Total subventions Eurométropole :		216 000,00 €		

Description de l'opération	
Performance énergétique:	
Chauffage:	Collectif type: Gaz

Détail de l'opération							
Financement	Type de logements	Nombre de logements	SH moyenne(m²)	SU moyenne(m²)	Charges prévisionnelles	Loyer mensuel moyen	
PLAI	T4	1	81,48	88,65		491,09 €	
PLAI	T5	1	113,47	118,54		656,71 €	
PLAI	T2	15	44,11	46,65		258,42 €	
PLAI	T3	7	64,96	67,85		375,89 €	
			-	-		- €	
			-	-		- €	
Total		24,00	304,02	321,69			

Loyer mensuel au m²:

Nombre de logements adaptés au handicap:	0	PLAI	Collectif	5,54 €
Nombre de petits logements	0			
Détail des postes de charges:				
électricité partie commune, entretien ascenseur, entretien parties communes, entretien voies/espaces verts, taxes enlèvement ordures ménagères, Consommation chauffage, Provision EC + EF				

Ratios			
Cout des travaux	85 162,63 € / logement	prix au m² de SH	2 257,12 €
Prestations intellectuelles	574,13 € / logement	prix au m² de SU	2 141,92 €
Charges immobilières	37 585,58 € / logement		

Plan de financement (€ TTC)				
	DEPENSES		RECETTES	
Cout des travaux	2 043 903,00 €	69,06%	Subventions	403 200,00 € 13,62%
Prestations intellectuelles	13 779,00 €	0,47%	ETAT	187 200,00 € 6,32%
Charges immobilières	902 054,00 €	30,48%	Eurométropole	216 000,00 € 7,30%
			PLAI	216 000,00 € 7,30%
			Autre	- € 0,00%
			Emprunts	1 961 200,00 € 66,26%
			Prêt PLAI Foncier	766 000,00 € 25,88%
			ACTION LOGEMENT	235 200,00 € 7,95%
			Prêt PLAI Construction	804 000,00 € 27,16%
			PHB 2.0	156 000,00 € 5,27%
			Fonds propres	595 336,00 € 20,11%
Total	2 959 736,00 €	100,00%	Total	2 959 736,00 € 100,00%

CAISSE DES DÉPÔTS ET CONSIGNATIONS

Magali DEBATTE
CAISSE DES DÉPÔTS ET CONSIGNATIONS
Signé électroniquement le 28/08/2023 18:14:01

Julien MATTEI

OFFICE PUBLIC DE L'HABITAT DE L'EUROMETROPOLE DE STRASBOURG
Signé électroniquement le 15/09/2023 18 41 :25

CONTRAT DE PRÊT

N° 150770

Entre

OFFICE PUBLIC DE L'HABITAT DE L'EUROMETROPOLE DE STRASBOURG - n° 000107788

Et

LA CAISSE DES DÉPÔTS ET CONSIGNATIONS

CAISSE DES DÉPÔTS ET CONSIGNATIONS

CONTRAT DE PRÊT

Entre

OFFICE PUBLIC DE L'HABITAT DE L'EUROMETROPOLE DE STRASBOURG, SIREN n°:
276700028, sis(e) 24 ROUTE DE L HOPITAL CS 70128 67028 STRASBOURG CEDEX 1,

Ci-après indifféremment dénommé(e) « OFFICE PUBLIC DE L'HABITAT DE
L'EUROMETROPOLE DE STRASBOURG » ou « l'Emprunteur »,

DE PREMIÈRE PART,

et :

LA CAISSE DES DÉPÔTS ET CONSIGNATIONS, établissement spécial créé par la loi du 28
avril 1816, codifiée aux articles L. 518-2 et suivants du Code monétaire et financier, sise 56 rue
de Lille, 75007 PARIS,

Ci-après indifféremment dénommée « la Caisse des Dépôts », « la CDC » ou « le Prêteur »

DE DEUXIÈME PART,

Indifféremment dénommé(e)s « les Parties » ou « la Partie »

CAISSE DES DÉPÔTS ET CONSIGNATIONS

PRÉAMBULE

La Caisse des Dépôts et ses filiales constituent un groupe public au service de l'intérêt général et du développement économique du pays : la Caisse des Dépôts assure ses missions d'intérêt général en appui des politiques publiques, nationales et locales, notamment au travers de sa direction, la Banque des Territoires (ci-après « Banque des Territoires »).

La Banque des Territoires accompagne les grandes évolutions économiques et sociétales du pays. Ses priorités s'inscrivent en soutien des grandes orientations publiques au service de la croissance, de l'emploi et du développement économique et territorial du pays.

CAISSE DES DÉPÔTS ET CONSIGNATIONS

SOMMAIRE

ARTICLE 1	OBJET DU PRÊT	P.5
ARTICLE 2	PRÊT	P.5
ARTICLE 3	DURÉE TOTALE	P.5
ARTICLE 4	TAUX EFFECTIF GLOBAL	P.5
ARTICLE 5	DÉFINITIONS	P.6
ARTICLE 6	CONDITIONS DE PRISE D'EFFET ET DATE LIMITE DE VALIDITÉ DU CONTRAT	P.10
ARTICLE 7	CONDITIONS SUSPENSIVES AU VERSEMENT DE CHAQUE LIGNE DU PRÊT	P.10
ARTICLE 8	MISE À DISPOSITION DE CHAQUE LIGNE DU PRÊT	P.11
ARTICLE 9	CARACTÉRISTIQUES FINANCIÈRES DE CHAQUE LIGNE DU PRÊT	P.12
ARTICLE 10	DÉTERMINATION DES TAUX	P.15
ARTICLE 11	CALCUL ET PAIEMENT DES INTÉRÊTS	P.16
ARTICLE 12	AMORTISSEMENT ET REMBOURSEMENT DU CAPITAL	P.17
ARTICLE 13	RÈGLEMENT DES ÉCHÉANCES	P.18
ARTICLE 14	COMMISSIONS, PENALITES ET INDEMNITES	P.18
ARTICLE 15	DÉCLARATIONS ET ENGAGEMENTS DE L'EMPRUNTEUR	P.18
ARTICLE 16	GARANTIES	P.21
ARTICLE 17	REMBOURSEMENTS ANTICIPÉS ET LEURS CONDITIONS FINANCIÈRES	P.21
ARTICLE 18	RETARD DE PAIEMENT - INTÉRÊTS MORATOIRES	P.25
ARTICLE 19	DISPOSITIONS DIVERSES	P.26
ARTICLE 20	DROITS ET FRAIS	P.27
ARTICLE 21	NOTIFICATIONS ET DONNÉES À CARACTÈRE PERSONNEL	P.28
ARTICLE 22	ÉLECTION DE DOMICILE ET ATTRIBUTION DE COMPÉTENCE	P.28
ANNEXE	CONFIRMATION D'AUTORISATION DE PRÉLÈVEMENT AUTOMATIQUE	
L' ANNEXE EST UNE PARTIE INDISSOCIABLE DU PRÉSENT CONTRAT DE PRÊT		

CAISSE DES DÉPÔTS ET CONSIGNATIONS

ARTICLE 1 OBJET DU PRÊT

Le présent Contrat est destiné au financement de l'opération STARLETTE PLAI, Parc social public, Acquisition en VEFA de 24 logements situés Route du Petit Rhin 67000 STRASBOURG.

Dans le cadre de leur accompagnement du secteur du logement social, la Caisse des Dépôts et Action Logement apportent leur soutien à l'investissement de la présente opération, via la mise en place d'un Prêt à taux d'intérêt très avantageux.

ARTICLE 2 PRÊT

Le Prêteur consent à l'Emprunteur qui l'accepte, un Prêt d'un montant maximum d'un million sept-cent-vingt-six mille euros (1 726 000,00 euros) constitué de 3 Lignes du Prêt.

Ce Prêt est destiné au financement de l'opération visée à l'Article « Objet du Prêt » et selon l'affectation suivante :

- PLAI, d'un montant de huit-cent-quatre mille euros (804 000,00 euros) ;
- PLAI foncier, d'un montant de sept-cent-soixante-six mille euros (766 000,00 euros) ;
- PHB 2.0 tranche 2020, d'un montant de cent-cinquante-six mille euros (156 000,00 euros) ;

Le montant de chaque Ligne du Prêt ne pourra en aucun cas être dépassé et il ne pourra pas y avoir de fongibilité entre chaque Ligne du Prêt.

ARTICLE 3 DURÉE TOTALE

Le Contrat entre en vigueur suivant les dispositions de l'Article « Conditions de Prise d'Effet et Date Limite de Validité du Contrat » pour une durée totale allant jusqu'au paiement de la dernière échéance du Prêt. Le présent Contrat n'est en aucun cas susceptible de renouvellement ou reconduction tacite.

ARTICLE 4 TAUX EFFECTIF GLOBAL

Le Taux Effectif Global (TEG) ainsi que le taux de période applicable au Prêt, figurant à l'Article « Caractéristiques Financières de chaque Ligne du Prêt », sont donnés en respect des dispositions de l'article L. 313-4 du Code monétaire et financier.

Le TEG de chaque Ligne du Prêt est calculé pour leur durée totale sans remboursement anticipé, sur la base du taux d'intérêt initial auquel s'ajoutent les frais, commissions ou rémunérations de toute nature, directs ou indirects, nécessaires à l'octroi du Prêt.

L'Emprunteur reconnaît que, conformément à la réglementation en vigueur, le TEG susmentionné, calculé selon un mode proportionnel au taux de période établi à partir d'une période de mois normalisés et rapporté à une année civile, est fourni en tenant compte de l'ensemble des commissions, rémunérations et frais, dont les frais de garantie, supportés par l'Emprunteur et portés à la connaissance du Prêteur lors de l'instruction de chaque Ligne du Prêt.

CAISSE DES DÉPÔTS ET CONSIGNATIONS

L'Emprunteur reconnaît avoir procédé personnellement à toutes les estimations et investigations qu'il considère nécessaires pour apprécier le coût total de chaque Ligne du Prêt et reconnaît avoir obtenu tous les renseignements nécessaires de la part du Prêteur.

Pour l'avenir, le Prêteur et l'Emprunteur reconnaissent expressément pour chaque Ligne du Prêt que :

- le TEG du fait des particularités de taux notamment en cas de taux variable, ne peut être fourni qu'à titre indicatif ;
- le calcul est effectué sur l'hypothèse d'un unique Versement, à la date de signature du Contrat qui vaut, pour les besoins du calcul du TEG, date de début d'amortissement théorique du Prêt.

Toutefois, ce TEG indicatif ne saurait être opposable au Prêteur en cas de modification des informations portées à sa connaissance.

Les éventuels frais de garantie, visés ci-dessus, sont intégrés pour le calcul du TEG sur la base du montage de garantie prévu à l'Article « Garanties ».

ARTICLE 5 DÉFINITIONS

Pour l'interprétation et l'application du Contrat, les termes et expressions ci-après auront la signification suivante :

Les « Autorisations » désignent tout agrément, permis, certificat, autorisation, licence, approbation, notariation ou enregistrement.

Le « Contrat » désigne le présent Contrat de Prêt, son annexe et ses éventuels avenants.

La « Courbe de Taux de Swap Euribor » désigne la courbe formée par la structure par termes des Taux de Swap Euribor.

En cas d'absence de publication de ces taux pour une maturité donnée, la Courbe de Taux de Swap Euribor sera déterminée par interpolation linéaire réalisée à partir des Taux de Swap Euribor (taux swap « ask ») publiés pour une durée immédiatement inférieure et de ceux publiés pour une durée immédiatement supérieure.

La « Courbe de Taux de Swap Inflation » désigne la courbe formée par la structure par termes des Taux de Swap Inflation.

En cas d'absence de publication de ces taux pour une maturité donnée, la Courbe de Taux de Swap Inflation sera déterminée par interpolation linéaire réalisée à partir des Taux de Swap Inflation (taux swap « ask ») publiés pour une durée immédiatement inférieure et de ceux publiés pour une durée immédiatement supérieure.

La « Date de Début de la Phase d'Amortissement » correspond au premier jour du mois suivant la Date d'Effet du Contrat additionnée, dans le cas d'une Ligne du Prêt avec une Phase de Préfinancement, de la Durée de la Phase de Préfinancement.

Les « Dates d'Echéances » correspondent, pour une Ligne du Prêt, aux dates de paiement des intérêts et/ou de remboursement du capital pendant la Phase d'Amortissement.

Selon la périodicité choisie, la date des échéances est déterminée à compter de la Date de Début de la Phase d'Amortissement.

CAISSE DES DÉPÔTS ET CONSIGNATIONS

La « Date d'Effet » du Contrat est la date de réception, par le Prêteur, du Contrat signé par l'ensemble des Parties et ce, dès lors que la (ou les) condition(s) stipulée(s) à l'Article « Conditions de Prise d'Effet et Date Limite de Validité du Contrat » a (ont) été remplie(s).

La « Date Limite de Mobilisation » correspond à la date de fin de la Phase de Mobilisation d'une Ligne du Prêt et est fixée soit deux mois avant la date de première échéance si la Ligne du Prêt ne comporte pas de Phase de Préfinancement, soit au terme de la Durée de la Phase de Préfinancement si la Ligne du Prêt comporte une Phase de Préfinancement.

La « Durée de la Ligne du Prêt » désigne, pour chaque Ligne du Prêt, la durée comprise entre la Date de Début de la Phase d'Amortissement et la dernière Date d'Echéance.

La « Durée totale du Prêt » désigne la durée comprise entre le premier jour du mois suivant sa Date d'Effet et la dernière Date d'Echéance.

La « Durée de la Phase d'Amortissement de la Ligne du Prêt » désigne la durée comprise entre la Date de Début de la Phase d'Amortissement et la dernière Date d'Echéance.

La « Garantie » est une sûreté accordée au Prêteur qui lui permet d'obtenir le paiement de sa créance en cas de défaillance de l'Emprunteur.

La « Garantie publique » désigne l'engagement par lequel une collectivité publique accorde sa caution à l'Emprunteur en garantissant au Prêteur le remboursement de la Ligne du Prêt en cas de défaillance de sa part.

L'« Index » désigne, pour une Ligne du Prêt, l'Index de référence appliqué en vue de déterminer le taux d'intérêt.

L'« Index Livret A » désigne le taux du Livret A, exprimé sous forme de taux annuel, calculé par les pouvoirs publics sur la base de la formule en vigueur décrite à l'article 3 du règlement n°86-13 modifié du 14 mai 1986 du Comité de la Réglementation Bancaire et Financière relatif à la rémunération des fonds reçus par les établissements de crédit.

A chaque Révision de l'Index Livret A, l'Emprunteur aura la faculté de solliciter du Prêteur la communication des informations utiles concernant la nouvelle valeur applicable à la prochaine Date d'Echéance. En cas d'indisponibilité temporaire de l'Index, l'Emprunteur ne pourra remettre en cause la Consolidation de la Ligne du Prêt ou retarder le paiement des échéances. Celles-ci continueront à être appelées aux Dates d'Echéances contractuelles, sur la base du dernier Index publié et seront révisées lorsque les nouvelles modalités de révision seront connues.

Si le Livret A servant de base aux modalités de révision de taux vient à disparaître avant le complet remboursement du Prêt, de nouvelles modalités de révision seront déterminées par le Prêteur en accord avec les pouvoirs publics. Dans ce cas, tant que les nouvelles modalités de révision ne seront pas définies, l'Emprunteur ne pourra user de la faculté de rembourser par anticipation qu'à titre provisionnel ; le décompte de remboursement définitif sera établi dès détermination des modalités de révision de remplacement.

Le « Jour ouvré » désigne tout jour de la semaine autre que le samedi, le dimanche ou jour férié légal.

La « Ligne du Prêt » désigne la ligne affectée à la réalisation de l'opération ou à une composante de celle-ci. Elle correspond à un produit déterminé et donne lieu à l'établissement d'un tableau d'amortissement qui lui est propre. Son montant correspond à la somme des Versements effectués entre la Date d'Effet et la Date Limite de Mobilisation auquel sont ajoutés le cas échéant, pour une Ligne du Prêt avec une Phase de Préfinancement, les intérêts capitalisés liés aux Versements.

CAISSE DES DÉPÔTS ET CONSIGNATIONS

Le « Livret A » désigne le produit d'épargne prévu par les articles L. 221-1 et suivants du Code monétaire et financier.

Les « Normes en matière de lutte contre la corruption » signifient (i) l'ensemble des dispositions légales et réglementaires françaises relatives à la lutte contre la corruption, notamment celles contenues au titre III du livre IV du code pénal, à la section 3 du Chapitre II (« manquements au devoir de probité »), ainsi qu'à la section 1 du chapitre V (« corruption des personnes n'exerçant pas une fonction publique ») du titre IV, (ii) la loi n° 2016-1691 du 9 décembre 2016 relative à la transparence, à la lutte contre la corruption et à la modernisation de la vie économique, dite loi Sapin II ; (iii) les réglementations étrangères relatives à la lutte contre la corruption dans la mesure où celles-ci sont applicables.

Le « Pays Sanctionné » signifie tout pays ou territoire faisant l'objet, au titre des Réglementations Sanctions, de restrictions générales relatives aux exportations, importations, financements ou investissements.

La « Phase d'Amortissement pour une Ligne du Prêt sans Phase de Préfinancement » désigne, pour chaque Ligne du Prêt, la période débutant au premier jour du mois suivant la Date d'Effet, durant laquelle l'Emprunteur rembourse le capital prêté dans les conditions définies à l'Article « Règlement des Echéances », et allant jusqu'à la dernière Date d'Echéance.

La « Phase de Différé d'Amortissement » désigne, pour une Ligne du Prêt, la période durant laquelle l'Emprunteur ne règle que des échéances en intérêts. Son début coïncide avec le début de la Phase d'Amortissement.

La « Phase de Mobilisation pour une Ligne du Prêt sans Phase de Préfinancement » désigne la période débutant dix (10) Jours ouvrés après la Date d'Effet et s'achevant 2 mois avant la date de première échéance de la Ligne du Prêt. Durant cette phase, l'Emprunteur a la faculté d'effectuer des demandes de Versement.

Le « Prêt » désigne la somme mise à disposition de l'Emprunteur sous la forme d'une ou plusieurs Lignes du Prêt. Son montant ne peut pas excéder celui stipulé à l'Article « Prêt ».

Le « Prêt Locatif Aidé d'Intégration » (PLAI) est défini à l'article R. 331-14 du Code de la construction et de l'habitation. Il est destiné à l'acquisition, la construction et l'aménagement de logements locatifs très sociaux.

Le « Prêt Haut de Bilan Bonifié de deuxième génération » (PHB2.0) est destiné à soutenir l'effort d'investissement des bailleurs dans leurs projets de construction et de rénovation de logements locatifs sociaux. Ce Prêt bonifié concerne les projets de construction ayant bénéficié d'un agrément PLUS, PLAI, PLS. Ce Prêt PHB2.0 relève de la catégorie comptable des emprunts et dettes assimilées (compte / classe 16).

La « Réglementation relative à la Lutte contre le Blanchiment de Capitaux et le Financement du Terrorisme (LCB-FT) » signifie (i) l'ensemble des dispositions légales et réglementaires françaises relatives à la lutte contre le blanchiment d'argent, notamment celles contenues au Livre III, titre II « Des autres atteintes aux biens » du Code pénal, et relatives à la lutte contre le financement du terrorisme, notamment celles contenues au Livre IV, Titre II « Du Terrorisme » du Code pénal ainsi que celles contenues au Livre V, Titre VI « Obligations relatives à la lutte contre le blanchiment des capitaux, le financement des activités terroristes, les loteries, jeux et paris prohibés et l'évasion et la fraude fiscale » du Code monétaire et financier et (ii) les réglementations étrangères relatives à la lutte contre le blanchiment d'argent et le financement du terrorisme dans la mesure où celles-ci sont applicables.

CAISSE DES DÉPÔTS ET CONSIGNATIONS

La « Réglementation Sanctions » signifie les mesures restrictives adoptées, administrées, imposées ou mises en oeuvre par le Conseil de Sécurité des Nations Unies et/ou l'Union Européenne et/ou la République Française au travers de la Direction Générale du Trésor (DGT) et/ou le gouvernement américain au travers de l'Office of Foreign Assets Control (OFAC) du Trésor américain et/ou toute autre autorité équivalente prononçant des mesures restrictives, dans la mesure où celles-ci sont applicables.

La « Révision » consiste à prendre en compte la nouvelle valeur de l'Index de référence selon les modalités de révision ci-dessous :

La « Simple Révisibilité » (SR) signifie que pour une Ligne du Prêt seul le taux d'intérêt actuariel annuel est révisé en cas de variation de l'Index.

Le « Taux Fixe » désigne le taux ni variable, ni révisable appliqué à une Ligne du Prêt.

Le « Taux de Swap Euribor » désigne à un moment donné, en euro et pour une maturité donnée, le taux fixe in fine qui sera échangé contre l'Index Euribor par référence aux taux composites Bloomberg pour la Zone euro disponibles pour les maturités allant de 1 à 50 ans (taux swap « ask »), tels que publiés sur les pages Bloomberg accessibles à l'aide de la fonction <IRSB>, ou en cas de cessation de publication sur ces pages, toutes autres pages Bloomberg ou Thomson Reuters ou d'autres contributeurs financiers agréés qui seraient notifiées par le Prêteur à l'Emprunteur.

Le « Taux de Swap Inflation » désigne, à un moment donné et pour une maturité donnée, le taux (exprimé en pourcentage ou en points de base par an) fixe zéro coupon (déterminé lors de la conclusion d'un contrat de swap) qui sera échangé contre l'inflation cumulée sur la durée du swap, par référence aux taux London composites swap zéro coupon pour l'inflation hors tabac disponibles pour des maturités allant de 1 à 50 ans (taux swap « ask »), tels que publiés sur les pages Bloomberg accessibles à l'aide des codes <FRSWI1 Index> à <FRSWI50 Index>, ou en cas de cessation de publication sur ces pages, toutes autres pages Bloomberg ou Thomson Reuters ou d'autres contributeurs financiers agréés qui seraient notifiées par le Prêteur à l'Emprunteur.

La « Valeur de Marché de la Ligne du Prêt » désigne, pour une Ligne du Prêt, à une date donnée, la valeur actualisée de chacun des flux de Versements et de remboursements en principal et intérêts restant à courir.

Dans le cas d'un Index révisable ou variable, les échéances seront recalculées sur la base de scénarios déterminés :

- sur la Courbe de Taux de Swap Euribor dans le cas de l'Index Euribor ;
- sur la Courbe de Taux de Swap Inflation dans le cas de l'Index Inflation ;
- sur une combinaison des Courbes de Taux de Swap des indices de référence utilisés au sein des formules en vigueur, dans le cas des Index Livret A ou LEP.

Les échéances calculées sur la base du taux fixe ou des scénarios définis ci-dessus, sont actualisées sur la Courbe de Taux de Swap Euribor zéro coupon.

Les courbes utilisées sont celles en vigueur le jour du calcul des sommes dues.

Le « Versement » désigne, pour une Ligne du Prêt, la mise à disposition de l'Emprunteur de tout ou partie du montant en principal de la Ligne du Prêt.

CAISSE DES DÉPÔTS ET CONSIGNATIONS

ARTICLE 6 CONDITIONS DE PRISE D'EFFET ET DATE LIMITE DE VALIDITÉ DU CONTRAT

Le présent contrat et l'annexe devront être retournés signés au Prêteur

- soit par courrier : le Contrat devra alors être dûment complété, paraphé à chaque page et signé à la dernière page ;
- soit électroniquement via le site www.banquedesterritoires.fr si l'Emprunteur a opté pour la signature électronique : la signature sera alors apposée électroniquement sans qu'il soit besoin de parapher les pages.

Le contrat prendra effet à la date de réception du Contrat signé par l'ensemble des Parties et après réalisation, à la satisfaction du Prêteur, de la (ou des) condition(s) ci-après mentionnée(s).

A défaut de réalisation de cette (ou de ces) condition(s) à la date du 25/11/2023 le Prêteur pourra considérer le présent Contrat comme nul et non avenu.

La prise d'effet est subordonnée à la réalisation de la (ou des) condition(s) suivante(s) :

- la production de (ou des) acte(s) conforme(s) habilitant le représentant de l'Emprunteur à intervenir au présent contrat.

ARTICLE 7 CONDITIONS SUSPENSIVES AU VERSEMENT DE CHAQUE LIGNE DU PRÊT

Il est précisé que le Versement d'une Ligne du Prêt est subordonné au respect des dispositions suivantes :

- que l'autorisation de prélèvement soit retournée au Prêteur signée par un représentant de l'Emprunteur habilité ;
- qu'il n'y ait aucun manquement de l'Emprunteur à l'un quelconque des engagements prévus à l'Article « Déclarations et Engagements de l'Emprunteur » ;
- qu'aucun cas d'exigibilité anticipée, visé à l'Article « Remboursements Anticipés et Leurs Conditions Financières », ne soit survenu ou susceptible de survenir ;
- que l'Emprunteur ne soit pas en situation d'impayé, de quelque nature que ce soit, vis-à-vis du Prêteur ;
- que l'Emprunteur justifie au Prêteur l'engagement de l'opération financée tel que précisé à l'Article « Mise à Disposition de chaque Ligne du Prêt » ;
- que l'Emprunteur produise au Prêteur la (ou les) pièce(s) suivante(s) :
 - Garanties collectivités territoriales (délibération exécutoire de garantie initiale)

A défaut de réalisation des conditions précitées au moins dix (10) Jours ouvrés avant la date souhaitée pour le premier Versement, le Prêteur sera dans l'impossibilité de procéder au Versement des fonds à cette date.

CAISSE DES DÉPÔTS ET CONSIGNATIONS

ARTICLE 8 MISE À DISPOSITION DE CHAQUE LIGNE DU PRÊT

Chaque Ligne du Prêt est mise à disposition pendant la Phase de Mobilisation du Contrat. Les Versements sont subordonnés au respect de l'Article « Conditions Suspensives au Versement de chaque Ligne du Prêt », à la conformité et à l'effectivité de la (ou des) Garantie(s) apportée(s), ainsi qu'à la justification, par l'Emprunteur, de l'engagement de l'opération financée notamment par la production de l'ordre de service de démarrage des travaux, d'un compromis de vente ou de toute autre pièce préalablement agréée par le Prêteur.

Sous réserve des dispositions de l'alinéa précédent, un échéancier de Versements pour chaque Ligne du Prêt est proposé par le Prêteur à l'Emprunteur. Cet échéancier est positionné à la Date Limite de Mobilisation des fonds.

Le premier Versement est subordonné à la prise d'effet du Contrat et ne peut intervenir moins de dix (10) Jours ouvrés après la Date d'Effet et le dernier Versement doit intervenir avant la Date Limite de Mobilisation.

Il appartient à l'Emprunteur de s'assurer que l'échéancier de Versements correspond à l'opération financée ou de le modifier dans les conditions ci-après :

toute modification du ou des échéanciers de Versements doit être :

- soit adressée par l'Emprunteur au Prêteur par lettre parvenue au moins dix (10) Jours ouvrés avant la date de Versement prévue initialement,
- soit réalisée par l'Emprunteur directement sur le site : www.banquedesterritoires.fr en respectant un délai de trois (3) Jours ouvrés entre la date de demande et la nouvelle date de réalisation du Versement souhaitée.

Le Prêteur se réserve le droit de requérir de l'Emprunteur les justificatifs de cette modification de l'échéancier.

A la date limite de mobilisation de chaque Ligne du Prêt, si la somme des Versements est inférieure au montant de la Ligne du Prêt, le montant de la Ligne du Prêt sera ramené au montant effectivement versé dans les conditions figurant à l'Article « Caractéristiques Financières de chaque Ligne du Prêt ».

En cas de retard dans le déroulement de l'opération, l'Emprunteur s'engage à avertir le Prêteur et à adapter le ou les échéanciers de Versements prévisionnels aux besoins effectifs de décaissements liés à l'avancement des travaux.

Le Prêteur a la faculté, pour des raisons motivées, de modifier une ou plusieurs dates prévues à l'échéancier de Versements voire de suspendre les Versements, sous réserve d'en informer préalablement l'Emprunteur par courrier ou par voie électronique.

Les Versements sont domiciliés sur le compte dont l'intitulé exact est porté sur l'accusé de réception transmis à l'Emprunteur à la prise d'effet du Contrat.

L'Emprunteur a la faculté de procéder à un changement de domiciliation en cours de Versement du Prêt sous réserve d'en faire la demande au Prêteur, par lettre parvenue au moins vingt (20) Jours ouvrés avant la nouvelle date de réalisation du Versement.

Le Prêteur se réserve, toutefois, le droit d'agréer les établissements teneurs des comptes ainsi que les catégories de comptes sur lesquels doivent intervenir les Versements.

CAISSE DES DÉPÔTS ET CONSIGNATIONS
ARTICLE 9 CARACTÉRISTIQUES FINANCIÈRES DE CHAQUE LIGNE DU PRÊT

Les caractéristiques financières de chaque Ligne du Prêt sont les suivantes :

Offre CDC				
Caractéristiques de la Ligne du Prêt	PLAI	PLAI foncier		
Enveloppe	-	-		
Identifiant de la Ligne du Prêt	5550535	5550534		
Montant de la Ligne du Prêt	804 000 €	766 000 €		
Commission d'instruction	0 €	0 €		
Durée de la période	Annuelle	Annuelle		
Taux de période	2,8 %	2,8 %		
TEG de la Ligne du Prêt	2,8 %	2,8 %		
Phase d'amortissement				
Durée	40 ans	60 ans		
Index ¹	Livret A	Livret A		
Marge fixe sur index	- 0,2 %	- 0,2 %		
Taux d'intérêt ²	2,8 %	2,8 %		
Périodicité	Annuelle	Annuelle		
Profil d'amortissement	Échéance prioritaire (intérêts différés)	Échéance prioritaire (intérêts différés)		
Condition de remboursement anticipé volontaire	Indemnité actuarielle sur courbe SWAP (J-40)	Indemnité actuarielle sur courbe SWAP (J-40)		
Modalité de révision	SR	SR		
Taux de progressivité de l'échéance	0 %	0 %		
Mode de calcul des intérêts	Equivalent	Equivalent		
Base de calcul des intérêts	30 / 360	30 / 360		

1 A titre purement indicatif et sans valeur contractuelle, la valeur de l'index à la date d'émission du présent Contrat est de 3 % (Livret A).

2 Le(s) taux indiqué(s) ci-dessus est (sont) susceptible(s) de varier en fonction des variations de l'Index de la Ligne du Prêt.

CAISSE DES DÉPÔTS ET CONSIGNATIONS

Offre CDC (multi-périodes)				
Caractéristiques de la Ligne du Prêt	PHB			
Enveloppe	2.0 tranche 2020			
Identifiant de la Ligne du Prêt	5552669			
Durée d'amortissement de la Ligne du Prêt	40 ans			
Montant de la Ligne du Prêt	156 000 €			
Commission d'instruction	90 €			
Durée de la période	Annuelle			
Taux de période	1,1 %			
TEG de la Ligne du Prêt	1,1 %			
Phase d'amortissement 1				
Durée du différé d'amortissement	240 mois			
Durée	20 ans			
Index	Taux fixe			
Marge fixe sur index	-			
Taux d'intérêt	0 %			
Périodicité	Annuelle			
Profil d'amortissement	Amortissement prioritaire			
Condition de remboursement anticipé volontaire	Sans indemnité			
Modalité de révision	Sans objet			
Taux de progression de l'amortissement	0 %			
Mode de calcul des intérêts	Equivalent			
Base de calcul des intérêts	30 / 360			

CAISSE DES DÉPÔTS ET CONSIGNATIONS

Offre CDC (multi-périodes)				
Caractéristiques de la Ligne du Prêt	PHB			
Enveloppe	2.0 tranche 2020			
Identifiant de la Ligne du Prêt	5552669			
Durée d'amortissement de la Ligne du Prêt	40 ans			
Montant de la Ligne du Prêt	156 000 €			
Commission d'instruction	90 €			
Durée de la période	Annuelle			
Taux de période	1,1 %			
TEG de la Ligne du Prêt	1,1 %			
Phase d'amortissement 2				
Durée	20 ans			
Index ¹	Livret A			
Marge fixe sur index	0,6 %			
Taux d'intérêt ²	3,6 %			
Périodicité	Annuelle			
Profil d'amortissement	Amortissement prioritaire			
Condition de remboursement anticipé volontaire	Sans indemnité			
Modalité de révision	SR			
Taux de progression de l'amortissement	0 %			
Mode de calcul des intérêts	Equivalent			
Base de calcul des intérêts	30 / 360			

¹ A titre purement indicatif et sans valeur contractuelle, la valeur de l'index à la date d'émission du présent Contrat est de 3 % (Livret A) .

² Le(s) taux indiqué(s) ci-dessus est (sont) susceptible(s) de varier en fonction des variations de l'Index de la Ligne du Prêt.

CAISSE DES DÉPÔTS ET CONSIGNATIONS

ARTICLE 10 DÉTERMINATION DES TAUX

MODALITÉS DE DÉTERMINATION DU TAUX FIXE

Le Taux Fixe est déterminé par le Prêteur, pour chaque Ligne du Prêt. Sa valeur est définie à l'Article « Caractéristiques Financières de chaque Ligne du Prêt ».

MODALITÉS D'ACTUALISATION DU TAUX VARIABLE

A chaque variation de l'Index, l'Emprunteur aura la faculté de solliciter du Prêteur la communication des informations utiles concernant les nouvelles valeurs applicables à la prochaine Date d'Echéance de chaque Ligne du Prêt.

Selon les caractéristiques propres à chaque Ligne du Prêt, l'actualisation du (ou des) taux applicable(s) s'effectue selon les modalités de révisions ci-après.

Le taux d'intérêt et, le cas échéant, le taux de progressivité de l'échéance indiqués à l'Article « Caractéristiques Financières de chaque Ligne du Prêt », font l'objet d'une actualisation de leur valeur, à la Date d'Effet du Contrat, en cas de variation de l'Index.

Les valeurs actualisées sont calculées par application des formules de révision indiquées ci-après.

MODALITÉS DE RÉVISION DU TAUX VARIABLE

Pour chaque Ligne du Prêt révisée selon la modalité « Simple Révisibilité », le taux d'intérêt actuariel annuel (I) indiqué à l'Article « Caractéristiques Financières de chaque Ligne du Prêt » et actualisé comme indiqué ci-dessus, est révisé à la Date de Début de la Phase d'Amortissement puis à chaque Date d'Echéance de la Ligne du Prêt, dans les conditions ci-après définies :

- Le taux d'intérêt révisé (I') de la Ligne du Prêt est déterminé selon la formule : $I' = T + M$

où T désigne le taux de l'Index en vigueur à la date de Révision et M la marge fixe sur Index prévue à l'Article « Caractéristiques Financières de chaque Ligne du Prêt » en vigueur à la Date d'Echéance de la Ligne du Prêt.

Le taux ainsi calculé correspond au taux actuariel annuel pour la durée de la Ligne du Prêt restant à courir. Il s'applique au capital restant dû et, le cas échéant, à la part des intérêts dont le règlement a été différé.

Le taux révisé s'applique au calcul des échéances relatives à la Phase d'Amortissement restant à courir.

En tout état de cause, en Phase d'Amortissement ainsi qu'en Phase de Préfinancement éventuelle, le taux d'intérêt de chaque Ligne du Prêt ne saurait être négatif et le cas échéant sera ramené à 0 %.

SUBSTITUTION DE L'INDEX ET/OU AUTRE(S) INDICE(S) EN CAS DE DISPARITION DÉFINITIVE DE L'INDEX ET/OU AUTRE(S) INDICE(S)

L'Emprunteur reconnaît que les Index et les indices nécessaires à la détermination de la Courbe de Taux de Swap Euribor, de la Courbe de Taux de Swap Inflation et/ou le cas-échéant de la Courbe de Taux OAT sont susceptibles d'évoluer en cours d'exécution du présent Contrat.

CAISSE DES DÉPÔTS ET CONSIGNATIONS

En particulier,

- si un Index ou un indice nécessaire à la détermination de la Courbe de Taux de Swap Inflation, de la Courbe de Taux de Swap Euribor et/ou le cas-échéant de la Courbe de Taux OAT cesse d'être publié de manière permanente et définitive,

- s'il est publiquement et officiellement reconnu que ledit indice a cessé d'être représentatif du marché ou de la réalité économique sous-jacent qu'il entend mesurer ; ou

- si son administrateur fait l'objet d'une procédure de faillite ou de résolution ou d'un retrait d'agrément (ci-après désignés comme un « Événement »),

le Prêteur désignera l'indice qui se substituera à ce dernier à compter de la disparition effective de l'indice affecté par un Événement (ou à toute autre date antérieure déterminée par le Prêteur) parmi les indices de référence officiellement désignés ou recommandés, par ordre de priorité :

(1) par l'administrateur de l'indice affecté par un Événement ;

(2) en cas de non désignation d'un successeur dans l'administration de l'indice affecté par un Événement, par toute autorité compétente (en ce compris la Commission Européenne ou les pouvoirs publics) ; ou

(3) par tout groupe de travail ou comité mis en place ou constitué à la demande de l'une quelconque des entités visées au (1) ou au (2) ci-dessus comme étant le (ou les) indices de référence de substitution de l'indice affecté par un Événement, étant précisé que le Prêteur se réserve le droit d'appliquer ou non la marge d'ajustement recommandée.

Le Prêteur, agissant de bonne foi, pourra en outre procéder à certains ajustements relatifs aux modalités de détermination et de décompte des intérêts afin de préserver l'équilibre économique des opérations réalisées entre l'Emprunteur et le Prêteur.

En particulier, si l'Index Euribor est affecté par un Événement, le Prêteur pourra substituer au Taux de Swap Euribor le taux fixe in fine qui sera échangé contre l'indice de substitution choisi. L'indice de substitution et les éventuels ajustements y afférents seront notifiés à l'Emprunteur.

Afin de lever toute ambiguïté, il est précisé que le présent paragraphe (Substitution de l'Index – disparition permanente et définitive de l'Index et/ou autres indices) et l'ensemble de ses stipulations s'appliqueront mutatis mutandis à tout taux successeur de l'Index initial et/ou des autres indices initiaux qui serait à son tour affecté par un Événement.

ARTICLE 11 CALCUL ET PAIEMENT DES INTÉRÊTS

Les intérêts dus au titre de la période comprise entre deux Dates d'Echéances sont déterminés selon la ou les méthodes de calcul décrites ci-après.

Où (I) désigne les intérêts calculés à terme échu, (K) le capital restant dû au début de la période majoré, le cas échéant, du stock d'intérêts et (t) le taux d'intérêt annuel sur la période.

- Méthode de calcul selon un mode équivalent et une base « 30 / 360 » :

$$I = K \times [(1 + t)^{\text{"base de calcul"}} - 1]$$

La base de calcul « 30 / 360 » suppose que l'on considère que tous les mois comportent 30 jours et que l'année comporte 360 jours.

CAISSE DES DÉPÔTS ET CONSIGNATIONS

Pour chaque Ligne du Prêt, les intérêts seront exigibles selon les conditions ci-après.

Pour chaque Ligne du Prêt ne comportant pas de Phase de Préfinancement, les intérêts dus au titre de la première échéance seront déterminés prorata temporis pour tenir compte des dates effectives de Versement des fonds.

De la même manière, les intérêts dus au titre des échéances suivantes seront déterminés selon les méthodes de calcul ci-dessus et compte tenu des modalités définies à l'Article « Caractéristiques Financières de chaque Ligne du Prêt ».

ARTICLE 12 AMORTISSEMENT ET REMBOURSEMENT DU CAPITAL

Pour chaque Ligne du Prêt, l'amortissement du capital se fera selon le ou les profils d'amortissements ci-après.

Au titre d'une Ligne du Prêt mono-période

Lors de l'établissement du tableau d'amortissement d'une Ligne du Prêt avec un profil « échéance prioritaire (intérêts différés) », les intérêts et l'échéance sont prioritaires sur l'amortissement de la Ligne du Prêt. Ce dernier se voit déduit et son montant correspond à la différence entre le montant de l'échéance et celui des intérêts.

La séquence d'échéance est fonction du taux de progressivité des échéances mentionnées aux Articles « Caractéristiques Financières de chaque Ligne du Prêt » et « Détermination des Taux ».

Si les intérêts sont supérieurs à l'échéance, alors la différence entre le montant des intérêts et de l'échéance constitue les intérêts différés. Le montant amorti au titre de la période est donc nul.

Au titre de la première période de la Phase d'Amortissement d'une Ligne du Prêt multi-périodes

Lors de l'établissement du tableau d'amortissement d'une Ligne du Prêt avec un profil « amortissement prioritaire », les intérêts et l'amortissement sont prioritaires sur l'échéance. L'échéance est donc déduite et son montant correspond à la somme entre le montant de l'amortissement et celui des intérêts.

La séquence d'amortissement est fonction du taux de progressivité de l'amortissement mentionné à l'Article « Caractéristiques Financières de chaque Ligne du Prêt ».

Au titre de la deuxième période de la Phase d'Amortissement d'une Ligne du Prêt multi-périodes

Lors de l'établissement du tableau d'amortissement d'une Ligne du Prêt avec un profil « amortissement prioritaire », les intérêts et l'amortissement sont prioritaires sur l'échéance. L'échéance est donc déduite et son montant correspond à la somme entre le montant de l'amortissement et celui des intérêts.

La séquence d'amortissement est fonction du taux de progressivité de l'amortissement mentionné à l'Article « Caractéristiques Financières de chaque Ligne du Prêt ».

CAISSE DES DÉPÔTS ET CONSIGNATIONS

ARTICLE 13 RÈGLEMENT DES ÉCHÉANCES

L'Emprunteur paie, à chaque Date d'Échéance, le montant correspondant au remboursement du capital et au paiement des intérêts dus. Ce montant est déterminé selon les modalités définies à l'Article « Caractéristiques Financières de chaque Ligne du Prêt ».

Le tableau d'amortissement de chaque Ligne du Prêt indique le capital restant dû et la répartition des échéances entre capital et intérêts, et le cas échéant du stock d'intérêts, calculée sur la base d'un Versement unique réalisé en Date de Début de la Phase d'Amortissement.

Les paiements font l'objet d'un prélèvement automatique au bénéfice du Prêteur. Ce prélèvement est effectué conformément à l'autorisation reçue par le Prêteur à cet effet.

Les paiements sont effectués de sorte que les fonds parviennent effectivement dans les écritures comptables de la Caisse des Dépôts au plus tard le jour de l'échéance ou le premier jour ouvré suivant celui de l'échéance si ce jour n'est pas un jour ouvré.

ARTICLE 14 COMMISSIONS, PENALITES ET INDEMNITES

L'Emprunteur sera redevable, pour une ou plusieurs Lignes du Prêt, d'une commission d'instruction de 0,06% (6 points de base) du montant de la Ligne du Prêt correspondant au montant perçu par le Prêteur au titre des frais de dossier.

Selon la typologie du dossier, elle viendra minorer le premier Versement fait par le Prêteur à l'Emprunteur ou fera l'objet d'une mise en recouvrement dans le mois suivant la prise d'effet du Contrat. Elle restera définitivement acquise au Prêteur, même si la Ligne du Prêt n'est que partiellement mobilisée. Son montant est prévu à l'Article « Caractéristiques Financières de chaque Ligne du Prêt ».

Ladite commission d'instruction sera également due par l'Emprunteur si à l'issue de la Phase de Mobilisation aucun Versement n'a été effectué.

ARTICLE 15 DÉCLARATIONS ET ENGAGEMENTS DE L'EMPRUNTEUR

15.1 Déclarations de l'Emprunteur :

L'Emprunteur déclare et garantit au Prêteur :

- avoir pris connaissance de ses obligations prévues à l'article 1112-1 du Code civil et avoir échangé à cette fin avec le Prêteur toutes les informations qu'il estimait, au regard de leur importance, déterminantes pour le consentement de l'autre Partie ;
- avoir pris connaissance de toutes les dispositions et pièces formant le Contrat et les accepter ;
- qu'il a la capacité de conclure et signer le Contrat auquel il est Partie, ayant obtenu toutes les autorisations nécessaires à cet effet, ainsi que d'exécuter les obligations qui en découlent ;
- qu'il renonce expressément à bénéficier d'un délai de rétractation à compter de la conclusion du contrat ;

CAISSE DES DÉPÔTS ET CONSIGNATIONS

- qu'il a une parfaite connaissance et compréhension des caractéristiques financières et des conditions de remboursement du Prêt et qu'il reconnaît avoir obtenu de la part du Prêteur, en tant que de besoin, toutes les informations utiles et nécessaires ;
- la conformité des décisions jointes aux originaux et rendues exécutoires ;
- la sincérité des documents transmis et notamment de la certification des documents comptables fournis et l'absence de toute contestation à leur égard ;
- qu'il n'est pas en état de cessation de paiement et ne fait l'objet d'aucune procédure collective ;
- qu'il n'a pas déposé de requête en vue de l'ouverture d'une procédure amiable le concernant ;
- l'absence de recours de quelque nature que ce soit à l'encontre de l'opération financée ;

15.2 Engagements de l'Emprunteur :

Sous peine de déchéance du terme de remboursement du Prêt, l'Emprunteur s'engage à :

- affecter les fonds exclusivement au projet défini à l'Article « Objet du Prêt » du Contrat. Cependant, l'utilisation des fonds par l'Emprunteur pour un objet autre que celui défini à l'Article précité ne saurait en aucun cas engager la responsabilité du Prêteur ;
- rembourser le Prêt aux Dates d'Echéances convenues ;
- assurer les immeubles, objet du présent financement, contre l'incendie et à présenter au Prêteur un exemplaire des polices en cours à première réquisition ;
- ne pas consentir, sans l'accord préalable du Prêteur, de Garantie sur le foncier et les immeubles financés, pendant toute la durée de remboursement du Prêt, à l'exception de celles qui pourraient être prises, le cas échéant, par le(s) garant(s) en contrepartie de l'engagement constaté par l'Article « Garanties » du Contrat ;
- obtenir tous droits immobiliers, permis et Autorisations nécessaires, s'assurer et /ou faire en sorte que celles-ci nécessaires ou requises pour réaliser l'opération sont délivrées et maintenues en vigueur ;
- justifier du titre définitif conforme conférant les droits réels immobiliers pour l'opération financée dans les cas où celui-ci n'a pas été préalablement transmis et conserver, sauf accord préalable écrit du Prêteur, la propriété de tout ou partie significative des biens financés par le Prêt ;
- souscrire et maintenir, le cas échéant, pendant toute la durée du chantier et jusqu'à l'achèvement des ouvrages financés par le Prêteur, une police d'assurance tous risques chantier, pour son compte et celui de tous les intervenants à la construction, garantissant les ouvrages en cours de construction contre tous dommages matériels, ainsi que la responsabilité de l'Emprunteur comme de tous les intervenants pour tous dommages aux avoisinants ou aux existants ;
- entretenir, réparer et renouveler les actifs utilisés dans le cadre de l'opération ;
- apporter, le cas échéant, les fonds propres nécessaires à l'équilibre financier de l'opération ;

CAISSE DES DÉPÔTS ET CONSIGNATIONS

- informer, le cas échéant, préalablement (et au plus tard dans le mois précédant l'évènement) le Prêteur et obtenir son accord sur tout projet :
 - de transformation de son statut, ou de fusion, absorption, scission, apport partiel d'actif, transfert universel de patrimoine ou toute autre opération assimilée ;
 - de modification relative à son actionnariat de référence et à la répartition de son capital social telle que cession de droits sociaux ou entrée au capital d'un nouvel associé/actionnaire ;
 - de signature ou modification d'un pacte d'associés ou d'actionnaires, et plus spécifiquement s'agissant des SA d'HLM au sens des dispositions de l'article L.422-2-1 du Code de la construction et de l'habitation ;
- maintenir, pendant toute la durée du Contrat, la vocation sociale de l'opération financée et justifier du respect de cet engagement par l'envoi, au Prêteur, d'un rapport annuel d'activité ;
- produire à tout moment au Prêteur, sur sa demande, les documents financiers et comptables des trois derniers exercices clos ainsi que, le cas échéant, un prévisionnel budgétaire ou tout ratio financier que le Prêteur jugera utile d'obtenir ;
- fournir à la demande du Prêteur, les pièces attestant de la réalisation de l'objet du financement visé à l'Article « Objet du Prêt », ainsi que les documents justifiant de l'obtention de tout financement permettant d'assurer la pérennité du caractère social de l'opération financée ;
- fournir au Prêteur, dans les deux années qui suivent la date d'achèvement des travaux, le prix de revient définitif de l'opération financée par le Prêt ;
- tenir des écritures comptables de toutes les transactions financières et dépenses faites dans le cadre de l'opération financée et conserver lesdits livres comptables ;
- fournir, soit sur sa situation, soit sur les projets financés, tout renseignement et document budgétaire ou comptable à jour que le Prêteur peut être amené à lui réclamer notamment, une prospective actualisée mettant en évidence sa capacité à moyen et long terme à faire face aux charges générées par le projet, et à permettre aux représentants du Prêteur de procéder à toutes vérifications qu'ils jugeraient utiles ;
- informer, le cas échéant, le Prêteur sans délai, de toute décision tendant à déférer les délibérations de l'assemblée délibérante de l'Emprunteur autorisant le recours au Prêt et ses modalités devant toute juridiction, de même que du dépôt de tout recours à l'encontre d'un acte détachable du Contrat ;
- informer, le cas échéant, le Prêteur, sans délai, de l'ouverture d'une procédure amiable à sa demande ou de l'ouverture d'une procédure collective à son égard, ainsi que de la survenance de toute procédure précontentieuse, contentieuse, arbitrale ou administrative devant toute juridiction ou autorité quelconque ;
- informer préalablement, le cas échéant, le Prêteur de tout projet de nantissement de ses parts sociales ou actions ;
- informer, dès qu'il en a connaissance, le Prêteur de la survenance de tout évènement visé à l'article « Remboursements Anticipés et Leurs Conditions Financières » ;
- informer le Prêteur dès qu'il en a connaissance, de tout évènement susceptible de retarder le démarrage de l'opération financée, d'en suspendre momentanément ou durablement voire d'en annuler la réalisation, ou d'en modifier le contenu ;
- informer le Prêteur de la date d'achèvement des travaux, par production de la déclaration ad hoc, dans un délai maximum de trois mois à compter de celle-ci ;

CAISSE DES DÉPÔTS ET CONSIGNATIONS

- respecter les dispositions réglementaires applicables aux logements locatifs sociaux et transmettre au Prêteur, en cas de réalisation de logements locatifs sociaux sur le(s) bien(s) immobilier(s) financé(s) au moyen du Prêt, la décision de subvention ou d'agrément ouvrant droit à un financement de la Caisse des Dépôts ou d'un établissement de crédit ayant conclu une convention avec celle-ci ;
- réaliser au moyen des fonds octroyés une opération immobilière conforme aux exigences de l'un des référentiels suivants : PERENE pour la Réunion, ECODOM + pour la Guadeloupe, la Guyane et la Martinique ou tout autre référentiel reconnu par la Caisse des Dépôts et présentant des niveaux d'exigences équivalents ou supérieurs aux référentiels précités.
- affecter tout remboursement anticipé volontaire prioritairement à une Ligne du Prêt sur les dispositifs prêts de haut de bilan mobilisés par l'Emprunteur et ce, avant toute affectation à une ou plusieurs autres lignes de prêt de l'encours de l'Emprunteur auprès de la CDC.
Si tout ou partie des fonds d'un de ces dispositifs de prêts de haut de bilan bonifiés n'étaient pas versés à l'Emprunteur au moment du remboursement anticipé volontaire, le Prêteur aura la faculté de réduire à due concurrence le montant des prêts haut de bilan non versés.

ARTICLE 16 GARANTIES

Le remboursement du capital et le paiement des intérêts ainsi que toutes les sommes contractuellement dues ou devenues exigibles au titre du présent contrat sont garantis comme suit :

Type de Garantie	Dénomination du garant / Désignation de la Garantie	Quotité Garantie (en %)
Collectivités locales	L'EUROMETROPOLE DE STRASBOURG	100,00

Le Garant du Prêt s'engage, pendant toute la durée du Prêt, au cas où l'Emprunteur, pour quelque motif que ce soit, ne s'acquitterait pas de toutes sommes contractuellement dues ou devenues exigibles, à en effectuer le paiement en ses lieu et place et sur simple demande du Prêteur, sans pouvoir exiger que celui-ci discute au préalable les biens de l'Emprunteur défaillant.

L'engagement de ce dernier porte sur la totalité du Prêt contracté par l'Emprunteur.

ARTICLE 17 REMBOURSEMENTS ANTICIPÉS ET LEURS CONDITIONS FINANCIÈRES

Tout remboursement anticipé devra être accompagné du paiement, le cas échéant, des intérêts différés correspondants. Ce montant sera calculé au prorata des capitaux remboursés en cas de remboursement partiel.

Tout remboursement anticipé doit être accompagné du paiement des intérêts courus contractuels correspondants.

Le paiement des intérêts courus sur les sommes ainsi remboursées par anticipation, sera effectué dans les conditions définies à l'Article « Calcul et Paiement des Intérêts ».

Le remboursement anticipé partiel ou total du Prêt, qu'il soit volontaire ou obligatoire, donnera lieu, au règlement par l'Emprunteur d'une indemnité dont les modalités de calcul sont détaillées selon les différents cas, au sein du présent Article.

L'indemnité perçue par le Prêteur est destinée à compenser le préjudice financier résultant du remboursement anticipé du Prêt avant son terme, au regard de la spécificité de la ressource prêtée et de son remplacement sur les marchés financiers.

CAISSE DES DÉPÔTS ET CONSIGNATIONS

L'Emprunteur reconnaît avoir été informé des conditions financières des remboursements anticipés et en accepte les dispositions.

17.1 REMBOURSEMENTS ANTICIPÉS VOLONTAIRES

17.1.1 Conditions des demandes de remboursements anticipés volontaires

Pour chaque Ligne du Prêt comportant une indemnité actuarielle, dont les modalités de calculs sont stipulées ci-après, l'Emprunteur a la faculté d'effectuer, en Phase d'amortissement, des remboursements anticipés volontaires totaux ou partiels à chaque Date d'Echéance moyennant un préavis de quarante cinq (45) jours calendaires avant la date de remboursement anticipé volontaire souhaitée. Les remboursements anticipés volontaires sont pris en compte pour l'échéance suivante si le Versement effectif des sommes est constaté dans les écritures comptables de la Caisse des Dépôts au moins deux mois avant cette échéance.

La date du jour de calcul des sommes dues est fixée quarante (40) jours calendaires avant la date de remboursement anticipé volontaire souhaitée.

Toute demande de remboursement anticipé volontaire notifiée conformément à l'Article « Notifications » doit indiquer, pour chaque Ligne du Prêt, la date à laquelle doit intervenir le remboursement anticipé volontaire, le montant devant être remboursé par anticipation et préciser la (ou les) Ligne(s) du Prêt sur laquelle (ou lesquelles) ce(s) remboursement(s) anticipé(s) doit(doivent) intervenir.

Le Prêteur lui adressera, trente cinq (35) jours calendaires avant la date souhaitée pour le remboursement anticipé volontaire, le montant de l'indemnité de remboursement anticipé volontaire calculé selon les modalités détaillées ci-après au présent article.

L'Emprunteur devra confirmer le remboursement anticipé volontaire par courriel ou par télécopie, selon les modalités définies à l'Article « Notifications », dans les cinq (5) jours calendaires qui suivent la réception du calcul de l'indemnité de remboursement anticipé volontaire.

Sa confirmation vaut accord irrévocable des Parties sur le montant total du remboursement anticipé volontaire et du montant de l'indemnité.

Pour chaque Ligne du Prêt comportant une indemnité forfaitaire, dont les modalités de calculs sont stipulées ci-après, l'Emprunteur a la faculté d'effectuer, en Phase d'Amortissement, des remboursements anticipés volontaires totaux ou partiels à chaque Date d'Echéance. Les remboursements anticipés volontaires sont pris en compte pour l'échéance suivante si le Versement effectif des sommes est constaté dans les écritures comptables de la Caisse des Dépôts au moins deux mois avant cette échéance.

Toute demande de remboursement anticipé volontaire notifiée conformément à l'Article « Notifications » doit indiquer, pour chaque Ligne du Prêt, la date à laquelle doit intervenir le remboursement anticipé volontaire, le montant devant être remboursé par anticipation et préciser la (ou les) Ligne(s) du Prêt sur laquelle (ou lesquelles) ce(s) remboursement(s) anticipé(s) doit(doivent) intervenir.

Pour chaque Ligne du Prêt ne comportant pas d'indemnité de remboursement anticipé volontaire, l'Emprunteur a la faculté d'effectuer, en Phase d'Amortissement, des remboursements anticipés volontaires totaux ou partiels à chaque Date d'Echéance. Les remboursements anticipés volontaires sont pris en compte pour l'échéance suivante si le Versement effectif des sommes est constaté dans les écritures comptables de la Caisse des Dépôts au moins deux mois avant cette échéance.

CAISSE DES DÉPÔTS ET CONSIGNATIONS

Toute demande de remboursement anticipé volontaire notifiée conformément à l'Article « Notifications » doit indiquer, pour chaque Ligne du Prêt, la date à laquelle doit intervenir le remboursement anticipé volontaire, le montant devant être remboursé par anticipation et préciser la (ou les) Ligne(s) du Prêt sur laquelle (ou lesquelles) ce(s) remboursement(s) anticipé(s) doit(doivent) intervenir.

17.1.2 Conditions financières des remboursements anticipés volontaires

Les conditions financières des remboursements anticipés volontaires définies ci-dessous et applicables à chaque Ligne du Prêt sont détaillées à l'Article « Caractéristiques Financières de chaque Ligne du Prêt ».

Au titre d'une Ligne du Prêt mono-période

Durant la Phase d'Amortissement, les remboursements anticipés volontaires donnent également lieu à la perception, par le Prêteur, d'une indemnité actuarielle dont le montant sera égal à la différence, uniquement lorsque celle-ci est positive, entre la « Valeur de Marché de la Ligne du Prêt » et le montant du capital remboursé par anticipation, augmenté des intérêts courus non échus dus à la date du remboursement anticipé.

Au titre de la première période de la Phase d'Amortissement d'une Ligne du Prêt multi-périodes

Durant la Phase d'Amortissement, les remboursements anticipés volontaires ne donneront lieu à la perception, par le Prêteur, d'aucune indemnité sur les montants remboursés par anticipation.

Au titre de la deuxième période de la Phase d'Amortissement d'une Ligne du Prêt multi-périodes

Durant la Phase d'Amortissement, les remboursements anticipés volontaires ne donneront lieu à la perception, par le Prêteur, d'aucune indemnité sur les montants remboursés par anticipation.

En cas de remboursement anticipé partiel, les échéances ultérieures sont recalculées, par application des caractéristiques en vigueur à la date du remboursement, sur la base, d'une part, du capital restant dû majoré, le cas échéant, des intérêts différés correspondants et, d'autre part, de la durée résiduelle du Prêt.

17.2 REMBOURSEMENTS ANTICIPÉS OBLIGATOIRES

17.2.1 Premier cas entraînant un remboursement anticipé obligatoire

Toutes sommes contractuellement dues au Prêteur au titre du Contrat deviendront immédiatement exigibles en cas de :

- tout impayé à Date d'Echéance, ces derniers entraîneront également l'exigibilité d'intérêts moratoires ;
- perte par l'Emprunteur de sa qualité le rendant éligible au Prêt ;
- dévolution du bien financé à une personne non éligible au Prêt et/ou non agréée par le Prêteur en raison de la dissolution, pour quelque cause que ce soit, de l'organisme Emprunteur ;
- vente de logement faite par l'Emprunteur au profit de personnes morales ne contractualisant pas avec la Caisse des Dépôts pour l'acquisition desdits logements ;

CAISSE DES DÉPÔTS ET CONSIGNATIONS

- non respect par l'Emprunteur des dispositions légales et réglementaires applicables aux logements locatifs sociaux ;
- non utilisation des fonds empruntés conformément à l'objet du Prêt tel que défini à l'Article «Objet du Prêt» du Contrat ;
- non respect de l'un des engagements de l'Emprunteur énumérés à l'Article « Déclarations et Engagements de l'Emprunteur », ou en cas de survenance de l'un des événements suivants :
 - dissolution, liquidation judiciaire ou amiable, plan de cession de l'Emprunteur ou de l'un des associés de l'Emprunteur dans le cadre d'une procédure collective ;
 - la(les) Garantie(s) octroyée(s) dans le cadre du Contrat, a(ont) été rapportée(s), cesse(nt) d'être valable(s) ou pleinement efficace(s), pour quelque cause que ce soit.
- Fausse déclaration de l'Emprunteur ayant permis d'obtenir l'octroi du Prêt ;

Les cas de remboursements anticipés obligatoires ci-dessus donneront lieu au paiement par l'Emprunteur d'une pénalité égale à 7 % du montant total des sommes exigibles par anticipation.

17.2.2 Deuxième cas entraînant un remboursement anticipé obligatoire

Toutes sommes contractuellement dues au Prêteur au titre du Contrat deviendront immédiatement exigibles dans les cas suivants :

- cession, démolition ou destruction du bien immobilier financé par le Prêt, sauf dispositions législatives ou réglementaires contraires ou renonciation expresse du Prêteur ;
- transfert, démembrement ou extinction, pour quelque motif que ce soit, des droits réels immobiliers détenus par l'Emprunteur sur le bien financé ;
- action judiciaire ou administrative tendant à modifier ou à annuler les autorisations administratives nécessaires à la réalisation de l'opération ;
- modification du statut juridique, du capital (dans son montant ou dans sa répartition), de l'actionnaire de référence, du pacte d'actionnaires ou de la gouvernance de l'Emprunteur, n'ayant pas obtenu l'accord préalable du Prêteur ;
- nantissement des parts sociales ou actions de l'Emprunteur.

Les cas de remboursements anticipés obligatoires ci-dessus donneront lieu au paiement par l'Emprunteur d'une indemnité égale à un semestre d'intérêts sur les sommes remboursées par anticipation, calculée au taux du Prêt en vigueur à la date du remboursement anticipé.

17.2.3 Troisième cas entraînant un remboursement anticipé obligatoire

L'Emprunteur s'oblige, au plus tard dans les deux (2) années qui suivent la date de déclaration d'achèvement des travaux ou dans l'année qui suit l'élaboration de la fiche de clôture d'opération, à rembourser les sommes trop perçues, au titre du Contrat, lorsque :

- le montant total des subventions obtenues est supérieur au montant initialement mentionné dans le plan de financement de l'opération ;

CAISSE DES DÉPÔTS ET CONSIGNATIONS

- le prix de revient définitif de l'opération est inférieur au prix prévisionnel ayant servi de base au calcul du montant du Prêt.

A défaut de remboursement dans ces délais une indemnité, égale à celle perçue en cas de remboursements anticipés volontaires, sera due sur les sommes trop perçues remboursées par anticipation.

Donnent lieu au seul paiement des intérêts contractuels courus correspondants, les cas de remboursements anticipés suivants :

- vente de logement faite par l'Emprunteur au profit de personnes physiques ;
- vente de logement faite par l'Emprunteur au profit de personnes morales contractualisant avec la Caisse des Dépôts, dans les conditions d'octroi de cette dernière, pour l'acquisition desdits logements ;
- démolition pour vétusté et/ou dans le cadre de la politique de la ville (Zone ANRU).

ARTICLE 18 RETARD DE PAIEMENT - INTÉRÊTS MORATOIRES

Au titre d'une Ligne du Prêt mono-période

Toute somme due au titre de chaque Ligne du Prêt indexée sur Livret A, non versée à la date d'exigibilité, porte intérêt de plein droit, dans toute la mesure permise par la loi, à compter de cette date, au taux du Livret A majoré de 6 % (600 points de base).

Au titre de la première période de la Phase d'Amortissement d'une Ligne du Prêt multi-périodes

Toute somme due au titre de chaque Ligne du Prêt indexée sur Taux Fixe non versée à la date d'exigibilité, porte intérêt de plein droit, dans toute la mesure permise par la loi, à compter de cette date, au taux de la Ligne du Prêt majoré de 5 % (500 points de base).

Au titre de la deuxième période de la Phase d'Amortissement d'une Ligne du Prêt multi-périodes

Toute somme due au titre de chaque Ligne du Prêt indexée sur Livret A, non versée à la date d'exigibilité, porte intérêt de plein droit, dans toute la mesure permise par la loi, à compter de cette date, au taux du Livret A majoré de 6 % (600 points de base).

La date d'exigibilité des sommes remboursables par anticipation s'entend de la date du fait générateur de l'obligation de remboursement, quelle que soit la date à laquelle ce fait générateur a été constaté par le Prêteur.

La perception des intérêts de retard mentionnés au présent article ne constituera en aucun cas un octroi de délai de paiement ou une renonciation à un droit quelconque du Prêteur au titre du Contrat.

Sans préjudice de leur exigibilité à tout moment, les intérêts de retard échus et non-payés seront capitalisés avec le montant impayé, s'ils sont dus pour au moins une année entière au sens de l'article 1343-2 du Code civil.

CAISSE DES DÉPÔTS ET CONSIGNATIONS

ARTICLE 19 DISPOSITIONS DIVERSES

19.1 Non renonciation

Le Prêteur ne sera pas considéré comme ayant renoncé à un droit au titre du Contrat ou de tout document s'y rapportant du seul fait qu'il s'abstient de l'exercer ou retarde son exercice.

L'exercice partiel d'un droit ne sera pas un obstacle à son exercice ultérieur, ni à l'exercice, plus généralement, des droits et recours prévus par toute réglementation.

19.2 Imprévision

Sans préjudice des autres stipulations du Contrat, chacune des Parties convient que l'application des dispositions de l'article 1195 du Code civil à ses obligations au titre du présent contrat est écartée et reconnaît qu'elle ne sera pas autorisée à se prévaloir des dispositions de l'article 1195 dudit code.

19.3 Nullité

Même si l'une des clauses ou stipulations du Contrat est réputée, en tout ou partie, nulle ou caduque, la validité du Contrat n'est pas affectée.

19.4 Lutte contre le Blanchiment de Capitaux et le Financement du Terrorisme (LCB-FT) et lutte anti-corruption (LAC)

L'Emprunteur déclare que lui-même, ses filiales, leurs représentants, mandataires sociaux, dirigeants ou représentants légaux et agents ou employés respectifs ne se sont comportés d'une manière susceptible d'enfreindre les Réglementations relatives à la lutte contre le blanchiment de capitaux, et de financement du terrorisme (LCB-FT), ou aux normes en matière de lutte anti-corruption (LAC) qui leur sont applicables.

En outre, l'Emprunteur a pris et maintient toutes les mesures nécessaires et a notamment adopté et met en oeuvre des procédures et lignes de conduite adéquates afin de prévenir toute violation de ces lois, réglementations et règles.

L'Emprunteur s'engage :

(i) à ne pas utiliser, directement ou indirectement, tout ou partie du produit du Prêt pour prêter, apporter ou mettre à disposition d'une quelconque manière ledit produit à toute personne ou entité ayant pour effet d'entraîner un non-respect des Réglementations relatives à la LCB-FT ou à la LAC.

(ii) à informer sans délai le Prêteur ou l'établissement gestionnaire du Prêteur le cas échéant, de toute plainte, action, procédure, mise en demeure ou investigation relative à une violation des lois et/ou réglementations en matière de LCB-FT ou de LAC concernant une des personnes susmentionnées.

En vertu des dispositions légales et réglementaires en vigueur relatives à LCB-FT et des sanctions pénales y attachées, le Prêteur a l'obligation de maintenir une connaissance actualisée de l'Emprunteur, de s'informer de l'identité véritable des personnes au bénéfice desquelles les opérations sont réalisées le cas échéant (bénéficiaires effectifs) et de s'informer auprès de l'Emprunteur lorsqu'une opération lui apparaît inhabituelle en raison notamment de ses modalités ou de son montant ou de son caractère exceptionnel. A ce titre, le Prêteur, ou l'établissement gestionnaire du Prêteur le cas échéant, sera notamment tenu de déclarer les sommes ou opérations pouvant provenir de toute infraction passible d'une peine privative de liberté supérieure à un an ou qui pourraient participer au financement du terrorisme.

CAISSE DES DÉPÔTS ET CONSIGNATIONS

Dans le respect des lois et réglementations en vigueur, pendant toute la durée du Contrat de Prêt, l'Emprunteur (i) est informé que, pour répondre à ses obligations légales, le Prêteur, ou l'établissement gestionnaire du Prêteur le cas échéant, met en oeuvre des traitements de surveillance ayant pour finalité la LCB-FT, (ii) s'engage à communiquer à première demande au Prêteur, ou à l'établissement gestionnaire du Prêteur le cas échéant, tout document ou information nécessaires aux fins de respecter toute obligation qui lui est imposée par toute disposition légale ou réglementaire relative à la LCB-FT, (iii) s'engage à ce que les informations communiquées soient exactes, complètes et à jour et (iv) reconnaît que l'effet des règles ou décisions des autorités françaises, internationales ou étrangères peuvent affecter, suspendre ou interdire la réalisation de certaines opérations.

19.5 Sanctions internationales

L'Emprunteur déclare que lui-même, ses filiales, leurs représentants, mandataires sociaux, dirigeants ou représentants légaux et agents ou employés respectifs (i) ne sont actuellement pas visés par les, ou soumis aux, Réglementations Sanctions, (ii) ne sont actuellement pas situés, organisés ou résidents dans un pays ou territoire qui est visé par ou soumis à, ou dont le gouvernement est visé par ou soumis à, l'une des Réglementations Sanctions et/ou (iii) ne sont pas engagés dans des activités qui seraient interdites par les Réglementations Sanctions.

L'Emprunteur s'engage à respecter l'ensemble des Réglementations Sanctions et à ne pas utiliser, prêter, investir, ou mettre autrement à disposition le produit du prêt (i) dans un Pays Sanctionné ou (ii) d'une manière qui entraînerait une violation par l'Emprunteur des Réglementations Sanctions.

L'Emprunteur s'engage à informer sans délai le Prêteur ou l'établissement gestionnaire du Prêteur le cas échéant, de tout soupçon ou connaissance qu'il pourrait avoir sur le fait que l'une des personnes susmentionnées est en violation des Réglementations Sanctions.

19.6 Cession

L'Emprunteur ne pourra en aucun cas céder ni transférer l'un quelconque de ses droits ou de l'ensemble de ses droits ou obligations en vertu du présent contrat sans avoir au préalable obtenu l'accord écrit du Prêteur.

Le Prêteur pourra, après avoir informé l'Emprunteur, céder ou transférer tout ou partie des droits ou obligations découlant du présent contrat.

ARTICLE 20 DROITS ET FRAIS

L'Emprunteur prend à sa charge les droits et frais présents et futurs qui peuvent résulter du Contrat et notamment les frais de gestion et les commissions prévues à l'Article « Caractéristiques Financières de chaque Ligne du Prêt » et, le cas échéant, à l'Article « Commissions, pénalités et indemnités ».

Les frais de constitution des Garanties, de réalisation des formalités de publicité éventuelles et les frais liés à leur renouvellement seront supportés par l'Emprunteur.

Les impôts et taxes présents et futurs, de quelque nature que ce soit, et qui seraient la suite ou la conséquence du Prêt seront également acquittés par l'Emprunteur ou remboursés au Prêteur en cas d'avance par ce dernier, et définitivement supportés par l'Emprunteur.

CAISSE DES DÉPÔTS ET CONSIGNATIONS

ARTICLE 21 NOTIFICATIONS ET DONNÉES À CARACTÈRE PERSONNEL

Toutes les communications entre l'Emprunteur et le Prêteur (y compris les demandes de Prêt(s)) peuvent être effectuées soit par courriel soit via le site www.banquedesterritoires.fr par un représentant de l'Emprunteur dûment habilité. A cet égard, l'Emprunteur reconnaît que toute demande ou notification émanant de son représentant dûment habilité et transmise par courriel ou via le site indiqué ci-dessus l'engagera au même titre qu'une signature originale et sera considérée comme valable, même si, pour la bonne forme, une lettre simple de confirmation est requise.

Par ailleurs, l'Emprunteur est avisé que les informations résultant de la législation et de la réglementation concernant les données personnelles, et notamment, le règlement (UE) 2016/679 du 27 avril 2016 relatif à la protection des personnes physiques à l'égard du Traitement des Données à caractère personnel et à la libre circulation de ces Données, applicable à compter du 25 mai 2018 (ci-après, « le RGPD »), font l'objet d'une notice, consultable sur le site www.banquedesterritoires.fr/donnees-personnelles.

ARTICLE 22 ÉLECTION DE DOMICILE ET ATTRIBUTION DE COMPÉTENCE

Le Contrat est soumis au droit français.

Pour l'entière exécution des présentes et de leur suite, les Parties font élection de domicile, à leurs adresses ci-dessus mentionnées.

En cas de différends sur l'interprétation ou l'exécution des présentes, les Parties s'efforceront de trouver de bonne foi un accord amiable.

A défaut d'accord trouvé, tout litige sera soumis aux tribunaux compétents dans le ressort des juridictions du second degré de Paris.

Délibération au Conseil de l'Eurométropole de Strasbourg du jeudi 28 mars 2024

OPHEA - Droit commun : prise de garantie de l'emprunt souscrit auprès de la Caisse des dépôts et consignations pour l'opération d'acquisition en VEFA (vente en l'état futur d'achèvement) de 16 logements sociaux financés en prêt locatif à usage social (PLUS), située à REICHSTETT, rue des Vergers.

Numéro E-2024-175

Un des objectifs du volet Habitat du PLUI de l'Eurométropole de Strasbourg est le développement de l'offre de logements locatifs sociaux, avec le maintien d'une production annuelle pour répondre à l'ensemble des besoins, de 1 100 logements par an.

Afin de maintenir cette production, l'emprunt constitue le mode de financement principal des investissements locatifs sociaux. La capacité des bailleurs sociaux à proposer des loyers bas pour des logements de qualité repose sur l'utilisation de sources de financement qui limitent le coût de l'emprunt.

Le premier financeur du logement social est donc la Caisse des dépôts et consignations, habilitée à prêter aux bailleurs sociaux sur la ressource des fonds d'épargne pour financer la construction des logements sociaux.

En complément des prêts de la Caisse des dépôts et consignations, l'Eurométropole de Strasbourg vient en appui des actions menées par les bailleurs sociaux en garantissant les emprunts qu'ils contractent auprès de la Caisse des dépôts et consignations.

Ainsi, en accordant sa caution aux bailleurs sociaux dans un but d'intérêt public local, la Collectivité facilite les emprunts, leur évite des surcoûts financiers et assure à l'organisme prêteur le remboursement des sommes empruntées en cas de défaillance du bailleur social.

Dans ce cadre, l'Office public de l'habitat de l'Eurométropole de Strasbourg « OPHEA » souhaite réaliser une opération d'acquisition en vente en l'état de futur achèvement (VEFA) de 16 logements sociaux située à REICHSTETT – rue des Vergers, dont 16 logements financés en prêt locatif à usage social (PLUS).

Le bailleur, l'Office public de l'habitat de l'Eurométropole de Strasbourg « OPHEA », souhaite bénéficier d'un prêt d'un montant de 2 295 000 € (deux millions deux cent quatre-vingt-quinze mille euros) pour finaliser cette opération.

Les caractéristiques de l'opération et son plan de financement sont joints en annexe (annexe 1).

L'Eurométropole de Strasbourg est sollicitée pour l'octroi de sa garantie à l'emprunt d'un montant total de 2 295 000 € (deux millions deux cent quatre-vingt-quinze mille euros) contracté auprès de la Caisse des dépôts et consignations pour la réalisation de l'opération.

La réservation en contrepartie de cette garantie d'emprunt des logements au titre du contingent de l'Eurométropole de Strasbourg se fera sur la base du nombre global de logements garantis par délibération au bailleur sur l'année (10 % du nombre de logements pour les opérations de construction neuve).

Ce droit de réservation n'est en aucun cas opposable à la Caisse des dépôts et consignations.

Je vous demande de bien vouloir adopter le projet de délibération suivant :

Le Conseil

*vu la délibération du Conseil de l'Eurométropole de Strasbourg du 26 juin 2015 concernant l'extension des garanties d'emprunts accordées par l'Eurométropole de Strasbourg aux opérations de logements sociaux
vu le Code général des collectivités territoriales, et notamment les articles L 5111-4, L 5215-1 et suivants
vu les articles 2298 et 2305 du Code civil
vu la décision de subvention de l'Etat au titre du droit commun en date du 9 août 2019
vu le contrat de prêt n°152667 en annexe signé entre l'Office public de l'habitat de l'Eurométropole de Strasbourg « OPHEA »
ci-après l'Emprunteur, et la Caisse des dépôts et consignations
sur proposition de la Commission plénière
après en avoir délibéré*

approuve

pour l'opération d'acquisition en vente en l'état de futur achèvement (VEFA) de 16 logements financés en prêt locatif à usage social située à REICHSTETT – rue des Vergers, l'octroi de la garantie à hauteur de 100 % pour le remboursement d'un prêt d'un montant total de 2 295 000 € (deux millions deux cent quatre-vingt-quinze mille euros) souscrit par l'Emprunteur auprès de la Caisse des dépôts et consignations, selon les caractéristiques financières et aux charges et conditions du contrat de prêt n°152667 constitué de 2 lignes du prêt.

La garantie de la collectivité est accordée à hauteur de la somme en principal de 2 295 000 € (deux millions deux cent quatre-vingt-quinze mille euros) augmentée de l'ensemble des sommes pouvant être dues au titre du contrat de prêt.

Ledit contrat est joint en annexe et fait partie intégrante de la présente délibération.

La garantie de la collectivité est accordée pour la durée totale du contrat de prêt et jusqu'au complet remboursement de celui-ci et porte sur l'ensemble des sommes contractuellement dues par l'Emprunteur dont il ne se serait pas acquitté à la date d'exigibilité.

Sur notification de l'impayé par lettre recommandée de la Caisse des dépôts et consignations, la collectivité s'engage dans les meilleurs délais à se substituer à l'Emprunteur pour son paiement, en renonçant au bénéfice de discussion et sans jamais opposer le défaut de ressources nécessaires à ce règlement.

L'Eurométropole de Strasbourg s'engage pendant toute la durée du contrat de prêt à libérer, en cas de besoin, des ressources suffisantes pour couvrir les charges du prêt,

décide

le droit de réservation de 10 % du nombre de logements dont le calcul final se fera sur la base du volume global de logements ayant fait l'objet d'une délibération accordant une garantie d'emprunt de l'Eurométropole de Strasbourg durant l'année 2024,

Cette disposition n'est pas opposable à la Caisse des dépôts et consignations.

autorise

la Présidente, ou son-sa représentant-e à signer toute convention avec l'Office public de l'habitat de l'Eurométropole de Strasbourg « OPHEA », en application de la présente délibération (la convention de réservation de logements locatifs sociaux en contrepartie de la garantie des emprunts n'est pas opposable à la Caisse des dépôts et consignations en cas de mise en jeu de la garantie).

**Adopté le 28 mars 2024
par le Conseil de l'Eurométropole de Strasbourg**

**Rendu exécutoire après
transmission au contrôle de légalité préfectoral
le 4 avril 2024**

(Accusé de réception N°067-246700488-20240328-165612-DE-1-1)

**et publication sur le site Internet www.strasbourg.eu
le 4 avril 2024**

Bailleur : OPHEA

Numéro de référence

2019-139

Logements ordinaires	Nombre de Logements	Opération:	
	16	Intitulé	
		Adresse	1 Rue des Vergers
		Commune	Reichstett

Financement			Droit commun	
Type	Nombre Logements	Subvention Eurométropole	Demande de subvention	Garantie d'emprunt
PLUS	16	48 000,00 €	■	■
			Organisme prêteur:	
			CDC	
			Collecteur	
Total subventions Eurométropole :		48 000,00 €		

Description de l'opération	
Performance énergétique:	
Chauffage:	Collectif type: Chauffage urbain + Panneaux solaires

Détail de l'opération							
Financement	Type de logements	Nombre de logements	SH moyenne(m²)	SU moyenne(m²)	Charges prévisionnelles	Loyer mensuel moyen	
PLUS	T4	8	85,09	92,07		560,70 €	
PLUS	T5	2	101,71	109,96		669,66 €	
PLUS	T2	2	48,01	52,45		319,42 €	
PLUS	T3	4	67,92	73,85		449,73 €	
			-	-		- €	
			-	-		- €	
Total		16,00	302,73	328,33			

Nombre de logements adaptés au handicap:		0	Loyer mensuel au m²:	
Nombre de petits logements		0	PLUS	Collectif
Détail des postes de charges:				5,72 €
électricité partie commune, entretien ascenseur, entretien parties communes, entretien voies/espaces verts, taxes enlèvement ordures ménagères, Entretien appareil gaz				

Ratios			
Prestations intellectuelles	375,00 €	/ logement	prix au m² de SH
Cout des travaux	130 124,19 €	/ logement	prix au m² de SU
Charges immobilières	56 835,13 €	/ logement	

Plan de financement (€ TTC)					
DEPENSES			RECETTES		
Prestations intellectuelles	6 000,00 €	0,20%	Subventions	48 000,00 €	1,60%
Cout des travaux	2 081 987,00 €	69,46%	ETAT	0,00 €	0,00%
Charges immobilières	909 362,00 €	30,34%	Eurométropole	48 000,00 €	1,60%
			PLUS	48 000,00 €	1,60%
			Autre	- €	0,00%
			Emprunts	2 355 000,00 €	78,57%
			Prêt PLUS Construction	1 450 000,00 €	48,38%
			Prêt PLUS Foncier	845 000,00 €	28,19%
			Autre	60 000,00 €	2,00%
			Fonds propres	594 349,00 €	19,83%
Total	2 997 349,00 €	100,00%	Total	2 997 349,00 €	100,00%

CAISSE DES DÉPÔTS ET CONSIGNATIONS

Magali DEBATTE
CAISSE DES DÉPÔTS ET CONSIGNATIONS
Signé électroniquement le 25/10/2023 18:23:18

Julien MATTEI

OFFICE PUBLIC DE L'HABITAT DE L'EUROMETROPOLE DE STRASBOURG
Signé électroniquement le 26/10/2023 10 19 :54

CONTRAT DE PRÊT

N° 152667

Entre

OFFICE PUBLIC DE L'HABITAT DE L'EUROMETROPOLE DE STRASBOURG - n° 000107788

Et

LA CAISSE DES DÉPÔTS ET CONSIGNATIONS

CAISSE DES DÉPÔTS ET CONSIGNATIONS

CONTRAT DE PRÊT

Entre

OFFICE PUBLIC DE L'HABITAT DE L'EUROMETROPOLE DE STRASBOURG, SIREN n°:
276700028, sis(e) 24 ROUTE DE L HOPITAL CS 70128 67028 STRASBOURG CEDEX 1,

Ci-après indifféremment dénommé(e) « OFFICE PUBLIC DE L'HABITAT DE
L'EUROMETROPOLE DE STRASBOURG » ou « l'Emprunteur »,

DE PREMIÈRE PART,

et :

LA CAISSE DES DÉPÔTS ET CONSIGNATIONS, établissement spécial créé par la loi du 28
avril 1816, codifiée aux articles L. 518-2 et suivants du Code monétaire et financier, sise 56 rue
de Lille, 75007 PARIS,

Ci-après indifféremment dénommée « la Caisse des Dépôts », « la CDC » ou « le Prêteur »

DE DEUXIÈME PART,

Indifféremment dénommé(e)s « les Parties » ou « la Partie »

CAISSE DES DÉPÔTS ET CONSIGNATIONS

PRÉAMBULE

La Caisse des Dépôts et ses filiales constituent un groupe public au service de l'intérêt général et du développement économique du pays : la Caisse des Dépôts assure ses missions d'intérêt général en appui des politiques publiques, nationales et locales, notamment au travers de sa direction, la Banque des Territoires (ci-après « Banque des Territoires »).

La Banque des Territoires accompagne les grandes évolutions économiques et sociétales du pays. Ses priorités s'inscrivent en soutien des grandes orientations publiques au service de la croissance, de l'emploi et du développement économique et territorial du pays.

CAISSE DES DÉPÔTS ET CONSIGNATIONS

SOMMAIRE

ARTICLE 1	OBJET DU PRÊT	P.5
ARTICLE 2	PRÊT	P.5
ARTICLE 3	DURÉE TOTALE	P.5
ARTICLE 4	TAUX EFFECTIF GLOBAL	P.5
ARTICLE 5	DÉFINITIONS	P.6
ARTICLE 6	CONDITIONS DE PRISE D'EFFET ET DATE LIMITE DE VALIDITÉ DU CONTRAT	P.9
ARTICLE 7	CONDITIONS SUSPENSIVES AU VERSEMENT DE CHAQUE LIGNE DU PRÊT	P.10
ARTICLE 8	MISE À DISPOSITION DE CHAQUE LIGNE DU PRÊT	P.10
ARTICLE 9	CARACTÉRISTIQUES FINANCIÈRES DE CHAQUE LIGNE DU PRÊT	P.12
ARTICLE 10	DÉTERMINATION DES TAUX	P.13
ARTICLE 11	CALCUL ET PAIEMENT DES INTÉRÊTS	P.14
ARTICLE 12	AMORTISSEMENT ET REMBOURSEMENT DU CAPITAL	P.15
ARTICLE 13	RÈGLEMENT DES ÉCHÉANCES	P.15
ARTICLE 14	COMMISSIONS, PENALITES ET INDEMNITES	P.15
ARTICLE 15	DÉCLARATIONS ET ENGAGEMENTS DE L'EMPRUNTEUR	P.16
ARTICLE 16	GARANTIES	P.18
ARTICLE 17	REMBOURSEMENTS ANTICIPÉS ET LEURS CONDITIONS FINANCIÈRES	P.19
ARTICLE 18	RETARD DE PAIEMENT - INTÉRÊTS MORATOIRES	P.22
ARTICLE 19	DISPOSITIONS DIVERSES	P.22
ARTICLE 20	DROITS ET FRAIS	P.24
ARTICLE 21	NOTIFICATIONS ET DONNÉES À CARACTÈRE PERSONNEL	P.24
ARTICLE 22	ÉLECTION DE DOMICILE ET ATTRIBUTION DE COMPÉTENCE	P.24
ANNEXE	CONFIRMATION D'AUTORISATION DE PRÉLÈVEMENT AUTOMATIQUE	

L' ANNEXE EST UNE PARTIE INDISSOCIABLE DU PRÉSENT CONTRAT DE PRÊT

CAISSE DES DÉPÔTS ET CONSIGNATIONS

ARTICLE 1 OBJET DU PRÊT

Le présent Contrat est destiné au financement de l'opération VEFA SAINT MICHEL , Parc social public, Acquisition en VEFA de 16 logements situés Rue des Vergers, 67116 REICHSTETT 67116 REICHSTETT.

Ce Prêt concourt au financement de l'opération comportant au total 24 logements.

ARTICLE 2 PRÊT

Le Prêteur consent à l'Emprunteur qui l'accepte, un Prêt d'un montant maximum de deux millions deux-cent-quatre-vingt-quinze mille euros (2 295 000,00 euros) constitué de 2 Lignes du Prêt.

Ce Prêt est destiné au financement de l'opération visée à l'Article « Objet du Prêt » et selon l'affectation suivante :

- PLUS, d'un montant d'un million quatre-cent-cinquante mille euros (1 450 000,00 euros) ;
- PLUS foncier, d'un montant de huit-cent-quarante-cinq mille euros (845 000,00 euros) ;

Le montant de chaque Ligne du Prêt ne pourra en aucun cas être dépassé et il ne pourra pas y avoir de fongibilité entre chaque Ligne du Prêt.

ARTICLE 3 DURÉE TOTALE

Le Contrat entre en vigueur suivant les dispositions de l'Article « Conditions de Prise d'Effet et Date Limite de Validité du Contrat » pour une durée totale allant jusqu'au paiement de la dernière échéance du Prêt. Le présent Contrat n'est en aucun cas susceptible de renouvellement ou reconduction tacite.

ARTICLE 4 TAUX EFFECTIF GLOBAL

Le Taux Effectif Global (TEG) ainsi que le taux de période applicable au Prêt, figurant à l'Article « Caractéristiques Financières de chaque Ligne du Prêt », sont donnés en respect des dispositions de l'article L. 313-4 du Code monétaire et financier.

Le TEG de chaque Ligne du Prêt est calculé pour leur durée totale sans remboursement anticipé, sur la base du taux d'intérêt initial auquel s'ajoutent les frais, commissions ou rémunérations de toute nature, directs ou indirects, nécessaires à l'octroi du Prêt.

L'Emprunteur reconnaît que, conformément à la réglementation en vigueur, le TEG susmentionné, calculé selon un mode proportionnel au taux de période établi à partir d'une période de mois normalisés et rapporté à une année civile, est fourni en tenant compte de l'ensemble des commissions, rémunérations et frais, dont les frais de garantie, supportés par l'Emprunteur et portés à la connaissance du Prêteur lors de l'instruction de chaque Ligne du Prêt.

L'Emprunteur reconnaît avoir procédé personnellement à toutes les estimations et investigations qu'il considère nécessaires pour apprécier le coût total de chaque Ligne du Prêt et reconnaît avoir obtenu tous les renseignements nécessaires de la part du Prêteur.

CAISSE DES DÉPÔTS ET CONSIGNATIONS

Pour l'avenir, le Prêteur et l'Emprunteur reconnaissent expressément pour chaque Ligne du Prêt que :

- le TEG du fait des particularités de taux notamment en cas de taux variable, ne peut être fourni qu'à titre indicatif ;
- le calcul est effectué sur l'hypothèse d'un unique Versement, à la date de signature du Contrat qui vaut, pour les besoins du calcul du TEG, date de début d'amortissement théorique du Prêt.

Toutefois, ce TEG indicatif ne saurait être opposable au Prêteur en cas de modification des informations portées à sa connaissance.

Les éventuels frais de garantie, visés ci-dessus, sont intégrés pour le calcul du TEG sur la base du montage de garantie prévu à l'Article « Garanties ».

ARTICLE 5 DÉFINITIONS

Pour l'interprétation et l'application du Contrat, les termes et expressions ci-après auront la signification suivante :

Les « Autorisations » désignent tout agrément, permis, certificat, autorisation, licence, approbation, notariation ou enregistrement.

Le « Contrat » désigne le présent Contrat de Prêt, son annexe et ses éventuels avenants.

La « Courbe de Taux de Swap Euribor » désigne la courbe formée par la structure par termes des Taux de Swap Euribor.

En cas d'absence de publication de ces taux pour une maturité donnée, la Courbe de Taux de Swap Euribor sera déterminée par interpolation linéaire réalisée à partir des Taux de Swap Euribor (taux swap « ask ») publiés pour une durée immédiatement inférieure et de ceux publiés pour une durée immédiatement supérieure.

La « Courbe de Taux de Swap Inflation » désigne la courbe formée par la structure par termes des Taux de Swap Inflation.

En cas d'absence de publication de ces taux pour une maturité donnée, la Courbe de Taux de Swap Inflation sera déterminée par interpolation linéaire réalisée à partir des Taux de Swap Inflation (taux swap « ask ») publiés pour une durée immédiatement inférieure et de ceux publiés pour une durée immédiatement supérieure.

La « Date de Début de la Phase d'Amortissement » correspond au premier jour du mois suivant la Date d'Effet du Contrat additionnée, dans le cas d'une Ligne du Prêt avec une Phase de Préfinancement, de la Durée de la Phase de Préfinancement.

Les « Dates d'Echéances » correspondent, pour une Ligne du Prêt, aux dates de paiement des intérêts et/ou de remboursement du capital pendant la Phase d'Amortissement.

Selon la périodicité choisie, la date des échéances est déterminée à compter de la Date de Début de la Phase d'Amortissement.

La « Date d'Effet » du Contrat est la date de réception, par le Prêteur, du Contrat signé par l'ensemble des Parties et ce, dès lors que la (ou les) condition(s) stipulée(s) à l'Article « Conditions de Prise d'Effet et Date Limite de Validité du Contrat » a (ont) été remplie(s).

CAISSE DES DÉPÔTS ET CONSIGNATIONS

La « Date Limite de Mobilisation » correspond à la date de fin de la Phase de Mobilisation d'une Ligne du Prêt et est fixée soit deux mois avant la date de première échéance si la Ligne du Prêt ne comporte pas de Phase de Préfinancement, soit au terme de la Durée de la Phase de Préfinancement si la Ligne du Prêt comporte une Phase de Préfinancement.

La « Durée de la Ligne du Prêt » désigne, pour chaque Ligne du Prêt, la durée comprise entre la Date de Début de la Phase d'Amortissement et la dernière Date d'Echéance.

La « Durée totale du Prêt » désigne la durée comprise entre le premier jour du mois suivant sa Date d'Effet et la dernière Date d'Echéance.

La « Durée de la Phase d'Amortissement de la Ligne du Prêt » désigne la durée comprise entre la Date de Début de la Phase d'Amortissement et la dernière Date d'Echéance.

La « Garantie » est une sûreté accordée au Prêteur qui lui permet d'obtenir le paiement de sa créance en cas de défaillance de l'Emprunteur.

La « Garantie publique » désigne l'engagement par lequel une collectivité publique accorde sa caution à l'Emprunteur en garantissant au Prêteur le remboursement de la Ligne du Prêt en cas de défaillance de sa part.

L'« Index » désigne, pour une Ligne du Prêt, l'Index de référence appliqué en vue de déterminer le taux d'intérêt.

L'« Index Livret A » désigne le taux du Livret A, exprimé sous forme de taux annuel, calculé par les pouvoirs publics sur la base de la formule en vigueur décrite à l'article 3 du règlement n°86-13 modifié du 14 mai 1986 du Comité de la Réglementation Bancaire et Financière relatif à la rémunération des fonds reçus par les établissements de crédit.

A chaque Révision de l'Index Livret A, l'Emprunteur aura la faculté de solliciter du Prêteur la communication des informations utiles concernant la nouvelle valeur applicable à la prochaine Date d'Echéance. En cas d'indisponibilité temporaire de l'Index, l'Emprunteur ne pourra remettre en cause la Consolidation de la Ligne du Prêt ou retarder le paiement des échéances. Celles-ci continueront à être appelées aux Dates d'Echéances contractuelles, sur la base du dernier Index publié et seront révisées lorsque les nouvelles modalités de révision seront connues.

Si le Livret A servant de base aux modalités de révision de taux vient à disparaître avant le complet remboursement du Prêt, de nouvelles modalités de révision seront déterminées par le Prêteur en accord avec les pouvoirs publics. Dans ce cas, tant que les nouvelles modalités de révision ne seront pas définies, l'Emprunteur ne pourra user de la faculté de rembourser par anticipation qu'à titre provisionnel ; le décompte de remboursement définitif sera établi dès détermination des modalités de révision de remplacement.

Le « Jour ouvré » désigne tout jour de la semaine autre que le samedi, le dimanche ou jour férié légal.

La « Ligne du Prêt » désigne la ligne affectée à la réalisation de l'opération ou à une composante de celle-ci. Elle correspond à un produit déterminé et donne lieu à l'établissement d'un tableau d'amortissement qui lui est propre. Son montant correspond à la somme des Versements effectués entre la Date d'Effet et la Date Limite de Mobilisation auquel sont ajoutés le cas échéant, pour une Ligne du Prêt avec une Phase de Préfinancement, les intérêts capitalisés liés aux Versements.

Le « Livret A » désigne le produit d'épargne prévu par les articles L. 221-1 et suivants du Code monétaire et financier.

CAISSE DES DÉPÔTS ET CONSIGNATIONS

Les « Normes en matière de lutte contre la corruption » signifient (i) l'ensemble des dispositions légales et réglementaires françaises relatives à la lutte contre la corruption, notamment celles contenues au titre III du livre IV du code pénal, à la section 3 du Chapitre II (« manquements au devoir de probité »), ainsi qu'à la section 1 du chapitre V (« corruption des personnes n'exerçant pas une fonction publique ») du titre IV, (ii) la loi n° 2016-1691 du 9 décembre 2016 relative à la transparence, à la lutte contre la corruption et à la modernisation de la vie économique, dite loi Sapin II ; (iii) les réglementations étrangères relatives à la lutte contre la corruption dans la mesure où celles-ci sont applicables.

Le « Pays Sanctionné » signifie tout pays ou territoire faisant l'objet, au titre des Réglementations Sanctions, de restrictions générales relatives aux exportations, importations, financements ou investissements.

La « Phase d'Amortissement pour une Ligne du Prêt sans Phase de Préfinancement » désigne, pour chaque Ligne du Prêt, la période débutant au premier jour du mois suivant la Date d'Effet, durant laquelle l'Emprunteur rembourse le capital prêté dans les conditions définies à l'Article « Règlement des Echéances », et allant jusqu'à la dernière Date d'Echéance.

La « Phase de Mobilisation pour une Ligne du Prêt sans Phase de Préfinancement » désigne la période débutant dix (10) Jours ouvrés après la Date d'Effet et s'achevant 2 mois avant la date de première échéance de la Ligne du Prêt. Durant cette phase, l'Emprunteur a la faculté d'effectuer des demandes de Versement.

Le « Prêt » désigne la somme mise à disposition de l'Emprunteur sous la forme d'une ou plusieurs Lignes du Prêt. Son montant ne peut pas excéder celui stipulé à l'Article « Prêt ».

Le « Prêt Locatif à Usage Social » (PLUS) est défini à l'article R. 331-14 du Code de la construction et de l'habitation. Il est destiné à l'acquisition, à la construction et à l'amélioration de logements locatifs à usage social.

La « Réglementation relative à la Lutte contre le Blanchiment de Capitaux et le Financement du Terrorisme (LCB-FT) » signifie (i) l'ensemble des dispositions légales et réglementaires françaises relatives à la lutte contre le blanchiment d'argent, notamment celles contenues au Livre III, titre II « Des autres atteintes aux biens » du Code pénal, et relatives à la lutte contre le financement du terrorisme, notamment celles contenues au Livre IV, Titre II « Du Terrorisme » du Code pénal ainsi que celles contenues au Livre V, Titre VI « Obligations relatives à la lutte contre le blanchiment des capitaux, le financement des activités terroristes, les loteries, jeux et paris prohibés et l'évasion et la fraude fiscale » du Code monétaire et financier et (ii) les réglementations étrangères relatives à la lutte contre le blanchiment d'argent et le financement du terrorisme dans la mesure où celles-ci sont applicables.

La « Réglementation Sanctions » signifie les mesures restrictives adoptées, administrées, imposées ou mises en oeuvre par le Conseil de Sécurité des Nations Unies et/ou l'Union Européenne et/ou la République Française au travers de la Direction Générale du Trésor (DGT) et/ou le gouvernement américain au travers de l'Office of Foreign Assets Control (OFAC) du Trésor américain et/ou toute autre autorité équivalente prononçant des mesures restrictives, dans la mesure où celles-ci sont applicables.

CAISSE DES DÉPÔTS ET CONSIGNATIONS

La « Révision » consiste à prendre en compte la nouvelle valeur de l'Index de référence selon les modalités de révision ci-dessous :

La « Double Révisabilité » (DR) signifie que, pour une Ligne du Prêt, le taux d'intérêt actuariel annuel ainsi que le taux de progressivité des échéances sont révisés en cas de variation de l'Index.

Le « Taux de Swap Euribor » désigne à un moment donné, en euro et pour une maturité donnée, le taux fixe in fine qui sera échangé contre l'Index Euribor par référence aux taux composites Bloomberg pour la Zone euro disponibles pour les maturités allant de 1 à 50 ans (taux swap « ask »), tels que publiés sur les pages Bloomberg accessibles à l'aide de la fonction <IRSB>, ou en cas de cessation de publication sur ces pages, toutes autres pages Bloomberg ou Thomson Reuters ou d'autres contributeurs financiers agréés qui seraient notifiées par le Prêteur à l'Emprunteur.

Le « Taux de Swap Inflation » désigne, à un moment donné et pour une maturité donnée, le taux (exprimé en pourcentage ou en points de base par an) fixe zéro coupon (déterminé lors de la conclusion d'un contrat de swap) qui sera échangé contre l'inflation cumulée sur la durée du swap, par référence aux taux London composites swap zéro coupon pour l'inflation hors tabac disponibles pour des maturités allant de 1 à 50 ans (taux swap « ask »), tels que publiés sur les pages Bloomberg accessibles à l'aide des codes <FRSWI1 Index> à <FRSWI50 Index>, ou en cas de cessation de publication sur ces pages, toutes autres pages Bloomberg ou Thomson Reuters ou d'autres contributeurs financiers agréés qui seraient notifiées par le Prêteur à l'Emprunteur.

La « Valeur de Marché de la Ligne du Prêt » désigne, pour une Ligne du Prêt, à une date donnée, la valeur actualisée de chacun des flux de Versements et de remboursements en principal et intérêts restant à courir.

Dans le cas d'un Index révisable ou variable, les échéances seront recalculées sur la base de scénarios déterminés :

- sur la Courbe de Taux de Swap Euribor dans le cas de l'Index Euribor ;
- sur la Courbe de Taux de Swap Inflation dans le cas de l'Index Inflation ;
- sur une combinaison des Courbes de Taux de Swap des indices de référence utilisés au sein des formules en vigueur, dans le cas des Index Livret A ou LEP.

Les échéances calculées sur la base du taux fixe ou des scénarios définis ci-dessus, sont actualisées sur la Courbe de Taux de Swap Euribor zéro coupon.

Les courbes utilisées sont celles en vigueur le jour du calcul des sommes dues.

Le « Versement » désigne, pour une Ligne du Prêt, la mise à disposition de l'Emprunteur de tout ou partie du montant en principal de la Ligne du Prêt.

ARTICLE 6 CONDITIONS DE PRISE D'EFFET ET DATE LIMITE DE VALIDITÉ DU CONTRAT

Le présent contrat et l'annexe devront être retournés signés au Prêteur

- soit par courrier : le Contrat devra alors être dûment complété, paraphé à chaque page et signé à la dernière page ;
- soit électroniquement via le site www.banquedesterritoires.fr si l'Emprunteur a opté pour la signature électronique : la signature sera alors apposée électroniquement sans qu'il soit besoin de parapher les pages.

CAISSE DES DÉPÔTS ET CONSIGNATIONS

Le contrat prendra effet à la date de réception du Contrat signé par l'ensemble des Parties et après réalisation, à la satisfaction du Prêteur, de la (ou des) condition(s) ci-après mentionnée(s).

A défaut de réalisation de cette (ou de ces) condition(s) à la date du 30/11/2023 le Prêteur pourra considérer le présent Contrat comme nul et non avenu.

La prise d'effet est subordonnée à la réalisation de la (ou des) condition(s) suivante(s) :

- la production de (ou des) acte(s) conforme(s) habilitant le représentant de l'Emprunteur à intervenir au présent contrat.

ARTICLE 7 CONDITIONS SUSPENSIVES AU VERSEMENT DE CHAQUE LIGNE DU PRÊT

Il est précisé que le Versement d'une Ligne du Prêt est subordonné au respect des dispositions suivantes :

- que l'autorisation de prélèvement soit retournée au Prêteur signée par un représentant de l'Emprunteur habilité ;
- qu'il n'y ait aucun manquement de l'Emprunteur à l'un quelconque des engagements prévus à l'Article « Déclarations et Engagements de l'Emprunteur » ;
- qu'aucun cas d'exigibilité anticipée, visé à l'Article « Remboursements Anticipés et Leurs Conditions Financières », ne soit survenu ou susceptible de survenir ;
- que l'Emprunteur ne soit pas en situation d'impayé, de quelque nature que ce soit, vis-à-vis du Prêteur ;
- que l'Emprunteur justifie au Prêteur l'engagement de l'opération financée tel que précisé à l'Article « Mise à Disposition de chaque Ligne du Prêt » ;
- que l'Emprunteur produise au Prêteur la (ou les) pièce(s) suivante(s) :
 - Garanties collectivités territoriales (délibération exécutoire de garantie initiale)

A défaut de réalisation des conditions précitées au moins dix (10) Jours ouvrés avant la date souhaitée pour le premier Versement, le Prêteur sera dans l'impossibilité de procéder au Versement des fonds à cette date.

ARTICLE 8 MISE À DISPOSITION DE CHAQUE LIGNE DU PRÊT

Chaque Ligne du Prêt est mise à disposition pendant la Phase de Mobilisation du Contrat. Les Versements sont subordonnés au respect de l'Article « Conditions Suspensives au Versement de chaque Ligne du Prêt », à la conformité et à l'effectivité de la (ou des) Garantie(s) apportée(s), ainsi qu'à la justification, par l'Emprunteur, de l'engagement de l'opération financée notamment par la production de l'ordre de service de démarrage des travaux, d'un compromis de vente ou de toute autre pièce préalablement agréée par le Prêteur.

Sous réserve des dispositions de l'alinéa précédent, un échéancier de Versements pour chaque Ligne du Prêt est proposé par le Prêteur à l'Emprunteur. Cet échéancier est positionné à la Date Limite de Mobilisation des fonds.

CAISSE DES DÉPÔTS ET CONSIGNATIONS

Le premier Versement est subordonné à la prise d'effet du Contrat et ne peut intervenir moins de dix (10) Jours ouvrés après la Date d'Effet et le dernier Versement doit intervenir avant la Date Limite de Mobilisation.

Il appartient à l'Emprunteur de s'assurer que l'échéancier de Versements correspond à l'opération financée ou de le modifier dans les conditions ci-après :

toute modification du ou des échéanciers de Versements doit être :

- soit adressée par l'Emprunteur au Prêteur par lettre parvenue au moins dix (10) Jours ouvrés avant la date de Versement prévue initialement,
- soit réalisée par l'Emprunteur directement sur le site : www.banquedesterritoires.fr en respectant un délai de trois (3) Jours ouvrés entre la date de demande et la nouvelle date de réalisation du Versement souhaitée.

Le Prêteur se réserve le droit de requérir de l'Emprunteur les justificatifs de cette modification de l'échéancier.

A la date limite de mobilisation de chaque Ligne du Prêt, si la somme des Versements est inférieure au montant de la Ligne du Prêt, le montant de la Ligne du Prêt sera ramené au montant effectivement versé dans les conditions figurant à l'Article « Caractéristiques Financières de chaque Ligne du Prêt ».

En cas de retard dans le déroulement de l'opération, l'Emprunteur s'engage à avertir le Prêteur et à adapter le ou les échéanciers de Versements prévisionnels aux besoins effectifs de décaissements liés à l'avancement des travaux.

Le Prêteur a la faculté, pour des raisons motivées, de modifier une ou plusieurs dates prévues à l'échéancier de Versements voire de suspendre les Versements, sous réserve d'en informer préalablement l'Emprunteur par courrier ou par voie électronique.

Les Versements sont domiciliés sur le compte dont l'intitulé exact est porté sur l'accusé de réception transmis à l'Emprunteur à la prise d'effet du Contrat.

L'Emprunteur a la faculté de procéder à un changement de domiciliation en cours de Versement du Prêt sous réserve d'en faire la demande au Prêteur, par lettre parvenue au moins vingt (20) Jours ouvrés avant la nouvelle date de réalisation du Versement.

Le Prêteur se réserve, toutefois, le droit d'agréeer les établissements teneurs des comptes ainsi que les catégories de comptes sur lesquels doivent intervenir les Versements.

En cas de mobilisation des fonds du Prêt après la date d'achèvement des travaux « DAT », par dérogation aux dispositions ci-dessus, les fonds de chaque Ligne de Prêt seront versés par le Prêteur en une seule fois sous la forme d'un unique Versement et sous réserve du respect des dispositions de l'Article « Conditions Suspensives au Versement de chaque Ligne de Prêt » ainsi que de la conformité et de l'effectivité de la (ou des) Garantie(s) apportée(s).

CAISSE DES DÉPÔTS ET CONSIGNATIONS
ARTICLE 9 CARACTÉRISTIQUES FINANCIÈRES DE CHAQUE LIGNE DU PRÊT

Les caractéristiques financières de chaque Ligne du Prêt sont les suivantes :

Offre CDC				
Caractéristiques de la Ligne du Prêt	PLUS	PLUS foncier		
Enveloppe	-	-		
Identifiant de la Ligne du Prêt	5560668	5560669		
Montant de la Ligne du Prêt	1 450 000 €	845 000 €		
Commission d'instruction	0 €	0 €		
Durée de la période	Annuelle	Annuelle		
Taux de période	3,6 %	3,6 %		
TEG de la Ligne du Prêt	3,6 %	3,6 %		
Phase d'amortissement				
Durée	40 ans	60 ans		
Index ¹	Livret A	Livret A		
Marge fixe sur index	0,6 %	0,6 %		
Taux d'intérêt ²	3,6 %	3,6 %		
Périodicité	Annuelle	Annuelle		
Profil d'amortissement	Échéance prioritaire (intérêts différés)	Échéance prioritaire (intérêts différés)		
Condition de remboursement anticipé volontaire	Indemnité actuarielle sur courbe SWAP (J-40)	Indemnité actuarielle sur courbe SWAP (J-40)		
Modalité de révision	DR	DR		
Taux de progressivité de l'échéance	0 %	0 %		
Mode de calcul des intérêts	Equivalent	Equivalent		
Base de calcul des intérêts	30 / 360	30 / 360		

1 A titre purement indicatif et sans valeur contractuelle, la valeur de l'index à la date d'émission du présent Contrat est de 3 % (Livret A).

2 Le(s) taux indiqué(s) ci-dessus est (sont) susceptible(s) de varier en fonction des variations de l'Index de la Ligne du Prêt.

CAISSE DES DÉPÔTS ET CONSIGNATIONS

ARTICLE 10 DÉTERMINATION DES TAUX

MODALITÉS D'ACTUALISATION DU TAUX VARIABLE

A chaque variation de l'Index, l'Emprunteur aura la faculté de solliciter du Prêteur la communication des informations utiles concernant les nouvelles valeurs applicables à la prochaine Date d'Echéance de chaque Ligne du Prêt.

Selon les caractéristiques propres à chaque Ligne du Prêt, l'actualisation du (ou des) taux applicable(s) s'effectue selon les modalités de révisions ci-après.

Le taux d'intérêt et, le cas échéant, le taux de progressivité de l'échéance indiqués à l'Article « Caractéristiques Financières de chaque Ligne du Prêt », font l'objet d'une actualisation de leur valeur, à la Date d'Effet du Contrat, en cas de variation de l'Index.

Les valeurs actualisées sont calculées par application des formules de révision indiquées ci-après.

MODALITÉS DE RÉVISION DU TAUX VARIABLE

Pour chaque Ligne du Prêt révisée selon la modalité « Double Révisibilité », le taux d'intérêt actuariel annuel (I) et le taux annuel de progressivité (P) indiqués à l'Article « Caractéristiques Financières de chaque Ligne du Prêt » et actualisés, comme indiqué ci-dessus, sont révisés à la Date de Début de la Phase d'Amortissement puis à chaque Date d'Echéance de la Ligne du Prêt, dans les conditions ci-après définies :

- Le taux d'intérêt révisé (I') de la Ligne du Prêt est déterminé selon la formule : $I' = T + M$

où T désigne le taux de l'Index en vigueur à la date de Révision et M la marge fixe sur Index prévue à l'Article « Caractéristiques Financières de chaque Ligne du Prêt » en vigueur à la Date d'Echéance de la Ligne du Prêt.

Le taux ainsi calculé correspond au taux actuariel annuel pour la Durée de la Ligne du Prêt restant à courir. Il s'applique au capital restant dû et, le cas échéant, à la part des intérêts dont le règlement a été différé.

- Le taux annuel de progressivité révisé (P') des échéances, est déterminé selon la formule : $P' = (1+I')(1+P) / (1+I) - 1$

Les taux révisés s'appliquent au calcul des échéances relatives à la Phase d'Amortissement restant à courir.

En tout état de cause, en Phase d'Amortissement ainsi qu'en Phase de Préfinancement éventuelle, le taux d'intérêt de chaque Ligne du Prêt ne saurait être négatif et le cas échéant sera ramené à 0 %.

SUBSTITUTION DE L'INDEX ET/OU AUTRE(S) INDICE(S) EN CAS DE DISPARITION DÉFINITIVE DE L'INDEX ET/OU AUTRE(S) INDICE(S)

L'Emprunteur reconnaît que les Index et les indices nécessaires à la détermination de la Courbe de Taux de Swap Euribor, de la Courbe de Taux de Swap Inflation et/ou le cas-échéant de la Courbe de Taux OAT sont susceptibles d'évoluer en cours d'exécution du présent Contrat.

En particulier,

CAISSE DES DÉPÔTS ET CONSIGNATIONS

- si un Index ou un indice nécessaire à la détermination de la Courbe de Taux de Swap Inflation, de la Courbe de Taux de Swap Euribor et/ou le cas-échéant de la Courbe de Taux OAT cesse d'être publié de manière permanente et définitive,

- s'il est publiquement et officiellement reconnu que ledit indice a cessé d'être représentatif du marché ou de la réalité économique sous-jacent qu'il entend mesurer ; ou

- si son administrateur fait l'objet d'une procédure de faillite ou de résolution ou d'un retrait d'agrément (ci-après désignés comme un « Événement »),

Le Prêteur désignera l'indice qui se substituera à ce dernier à compter de la disparition effective de l'indice affecté par un Événement (ou à toute autre date antérieure déterminée par le Prêteur) parmi les indices de référence officiellement désignés ou recommandés, par ordre de priorité :

(1) par l'administrateur de l'indice affecté par un Événement ;

(2) en cas de non désignation d'un successeur dans l'administration de l'indice affecté par un Événement, par toute autorité compétente (en ce compris la Commission Européenne ou les pouvoirs publics) ; ou

(3) par tout groupe de travail ou comité mis en place ou constitué à la demande de l'une quelconque des entités visées au (1) ou au (2) ci-dessus comme étant le (ou les) indices de référence de substitution de l'indice affecté par un Événement, étant précisé que le Prêteur se réserve le droit d'appliquer ou non la marge d'ajustement recommandée.

Le Prêteur, agissant de bonne foi, pourra en outre procéder à certains ajustements relatifs aux modalités de détermination et de décompte des intérêts afin de préserver l'équilibre économique des opérations réalisées entre l'Emprunteur et le Prêteur.

En particulier, si l'Index Euribor est affecté par un Événement, le Prêteur pourra substituer au Taux de Swap Euribor le taux fixe in fine qui sera échangé contre l'indice de substitution choisi. L'indice de substitution et les éventuels ajustements y afférents seront notifiés à l'Emprunteur.

Afin de lever toute ambiguïté, il est précisé que le présent paragraphe (Substitution de l'Index – disparition permanente et définitive de l'Index et/ou autres indices) et l'ensemble de ses stipulations s'appliqueront mutatis mutandis à tout taux successeur de l'Index initial et/ou des autres indices initiaux qui serait à son tour affecté par un Événement.

ARTICLE 11 CALCUL ET PAIEMENT DES INTÉRÊTS

Les intérêts dus au titre de la période comprise entre deux Dates d'Echéances sont déterminés selon la ou les méthodes de calcul décrites ci-après.

Où (I) désigne les intérêts calculés à terme échu, (K) le capital restant dû au début de la période majoré, le cas échéant, du stock d'intérêts et (t) le taux d'intérêt annuel sur la période.

- Méthode de calcul selon un mode équivalent et une base « 30 / 360 » :

$$I = K \times [(1 + t)^{\text{"base de calcul"}} - 1]$$

La base de calcul « 30 / 360 » suppose que l'on considère que tous les mois comportent 30 jours et que l'année comporte 360 jours.

CAISSE DES DÉPÔTS ET CONSIGNATIONS

Pour chaque Ligne du Prêt, les intérêts seront exigibles selon les conditions ci-après.

Pour chaque Ligne du Prêt ne comportant pas de Phase de Préfinancement, les intérêts dus au titre de la première échéance seront déterminés prorata temporis pour tenir compte des dates effectives de Versement des fonds.

De la même manière, les intérêts dus au titre des échéances suivantes seront déterminés selon les méthodes de calcul ci-dessus et compte tenu des modalités définies à l'Article « Caractéristiques Financières de chaque Ligne du Prêt ».

ARTICLE 12 AMORTISSEMENT ET REMBOURSEMENT DU CAPITAL

Pour chaque Ligne du Prêt, l'amortissement du capital se fera selon le ou les profils d'amortissements ci-après.

Lors de l'établissement du tableau d'amortissement d'une Ligne du Prêt avec un profil « échéance prioritaire (intérêts différés) », les intérêts et l'échéance sont prioritaires sur l'amortissement de la Ligne du Prêt. Ce dernier se voit déduit et son montant correspond à la différence entre le montant de l'échéance et celui des intérêts.

La séquence d'échéance est fonction du taux de progressivité des échéances mentionnées aux Articles « Caractéristiques Financières de chaque Ligne du Prêt » et « Détermination des Taux ».

Si les intérêts sont supérieurs à l'échéance, alors la différence entre le montant des intérêts et de l'échéance constitue les intérêts différés. Le montant amorti au titre de la période est donc nul.

ARTICLE 13 RÈGLEMENT DES ÉCHÉANCES

L'Emprunteur paie, à chaque Date d'Echéance, le montant correspondant au remboursement du capital et au paiement des intérêts dus. Ce montant est déterminé selon les modalités définies à l'Article « Caractéristiques Financières de chaque Ligne du Prêt ».

Le tableau d'amortissement de chaque Ligne du Prêt indique le capital restant dû et la répartition des échéances entre capital et intérêts, et le cas échéant du stock d'intérêts, calculée sur la base d'un Versement unique réalisé en Date de Début de la Phase d'Amortissement.

Les paiements font l'objet d'un prélèvement automatique au bénéfice du Prêteur. Ce prélèvement est effectué conformément à l'autorisation reçue par le Prêteur à cet effet.

Les paiements sont effectués de sorte que les fonds parviennent effectivement dans les écritures comptables de la Caisse des Dépôts au plus tard le jour de l'échéance ou le premier jour ouvré suivant celui de l'échéance si ce jour n'est pas un jour ouvré.

ARTICLE 14 COMMISSIONS, PENALITES ET INDEMNITES

Le présent Prêt n'est soumis à la perception d'aucune commission d'instruction.

CAISSE DES DÉPÔTS ET CONSIGNATIONS

ARTICLE 15 DÉCLARATIONS ET ENGAGEMENTS DE L'EMPRUNTEUR

15.1 Déclarations de l'Emprunteur :

L'Emprunteur déclare et garantit au Prêteur :

- avoir pris connaissance de ses obligations prévues à l'article 1112-1 du Code civil et avoir échangé à cette fin avec le Prêteur toutes les informations qu'il estimait, au regard de leur importance, déterminantes pour le consentement de l'autre Partie ;
- avoir pris connaissance de toutes les dispositions et pièces formant le Contrat et les accepter ;
- qu'il a la capacité de conclure et signer le Contrat auquel il est Partie, ayant obtenu toutes les autorisations nécessaires à cet effet, ainsi que d'exécuter les obligations qui en découlent ;
- qu'il renonce expressément à bénéficier d'un délai de rétractation à compter de la conclusion du contrat ;
- qu'il a une parfaite connaissance et compréhension des caractéristiques financières et des conditions de remboursement du Prêt et qu'il reconnaît avoir obtenu de la part du Prêteur, en tant que de besoin, toutes les informations utiles et nécessaires ;
- la conformité des décisions jointes aux originaux et rendues exécutoires ;
- la sincérité des documents transmis et notamment de la certification des documents comptables fournis et l'absence de toute contestation à leur égard ;
- qu'il n'est pas en état de cessation de paiement et ne fait l'objet d'aucune procédure collective ;
- qu'il n'a pas déposé de requête en vue de l'ouverture d'une procédure amiable le concernant ;
- l'absence de recours de quelque nature que ce soit à l'encontre de l'opération financée ;

15.2 Engagements de l'Emprunteur :

Sous peine de déchéance du terme de remboursement du Prêt, l'Emprunteur s'engage à :

- affecter les fonds exclusivement au projet défini à l'Article « Objet du Prêt » du Contrat. Cependant, l'utilisation des fonds par l'Emprunteur pour un objet autre que celui défini à l'Article précité ne saurait en aucun cas engager la responsabilité du Prêteur ;
- rembourser le Prêt aux Dates d'Echéances convenues ;
- assurer les immeubles, objet du présent financement, contre l'incendie et à présenter au Prêteur un exemplaire des polices en cours à première réquisition ;
- ne pas consentir, sans l'accord préalable du Prêteur, de Garantie sur le foncier et les immeubles financés, pendant toute la durée de remboursement du Prêt, à l'exception de celles qui pourraient être prises, le cas échéant, par le(s) garant(s) en contrepartie de l'engagement constaté par l'Article « Garanties » du Contrat ;
- obtenir tous droits immobiliers, permis et Autorisations nécessaires, s'assurer et /ou faire en sorte que celles-ci nécessaires ou requises pour réaliser l'opération sont délivrées et maintenues en vigueur ;



CAISSE DES DÉPÔTS ET CONSIGNATIONS

- justifier du titre définitif conforme conférant les droits réels immobiliers pour l'opération financée dans les cas où celui-ci n'a pas été préalablement transmis et conserver, sauf accord préalable écrit du Prêteur, la propriété de tout ou partie significative des biens financés par le Prêt ;
- souscrire et maintenir, le cas échéant, pendant toute la durée du chantier et jusqu'à l'achèvement des ouvrages financés par le Prêteur, une police d'assurance tous risques chantier, pour son compte et celui de tous les intervenants à la construction, garantissant les ouvrages en cours de construction contre tous dommages matériels, ainsi que la responsabilité de l'Emprunteur comme de tous les intervenants pour tous dommages aux avoisinants ou aux existants ;
- entretenir, réparer et renouveler les actifs utilisés dans le cadre de l'opération ;
- apporter, le cas échéant, les fonds propres nécessaires à l'équilibre financier de l'opération ;
- informer, le cas échéant, préalablement (et au plus tard dans le mois précédant l'évènement) le Prêteur et obtenir son accord sur tout projet :
 - de transformation de son statut, ou de fusion, absorption, scission, apport partiel d'actif, transfert universel de patrimoine ou toute autre opération assimilée ;
 - de modification relative à son actionnariat de référence et à la répartition de son capital social telle que cession de droits sociaux ou entrée au capital d'un nouvel associé/actionnaire ;
 - de signature ou modification d'un pacte d'associés ou d'actionnaires, et plus spécifiquement s'agissant des SA d'HLM au sens des dispositions de l'article L.422-2-1 du Code de la construction et de l'habitation ;
- maintenir, pendant toute la durée du Contrat, la vocation sociale de l'opération financée et justifier du respect de cet engagement par l'envoi, au Prêteur, d'un rapport annuel d'activité ;
- produire à tout moment au Prêteur, sur sa demande, les documents financiers et comptables des trois derniers exercices clos ainsi que, le cas échéant, un prévisionnel budgétaire ou tout ratio financier que le Prêteur jugera utile d'obtenir ;
- fournir à la demande du Prêteur, les pièces attestant de la réalisation de l'objet du financement visé à l'Article « Objet du Prêt », ainsi que les documents justifiant de l'obtention de tout financement permettant d'assurer la pérennité du caractère social de l'opération financée ;
- fournir au Prêteur, dans les deux années qui suivent la date d'achèvement des travaux, le prix de revient définitif de l'opération financée par le Prêt ;
- tenir des écritures comptables de toutes les transactions financières et dépenses faites dans le cadre de l'opération financée et conserver lesdits livres comptables ;
- fournir, soit sur sa situation, soit sur les projets financés, tout renseignement et document budgétaire ou comptable à jour que le Prêteur peut être amené à lui réclamer notamment, une prospective actualisée mettant en évidence sa capacité à moyen et long terme à faire face aux charges générées par le projet, et à permettre aux représentants du Prêteur de procéder à toutes vérifications qu'ils jugeraient utiles ;
- informer, le cas échéant, le Prêteur sans délai, de toute décision tendant à déférer les délibérations de l'assemblée délibérante de l'Emprunteur autorisant le recours au Prêt et ses modalités devant toute juridiction, de même que du dépôt de tout recours à l'encontre d'un acte détachable du Contrat ;

CAISSE DES DÉPÔTS ET CONSIGNATIONS

- informer, le cas échéant, le Prêteur, sans délai, de l'ouverture d'une procédure amiable à sa demande ou de l'ouverture d'une procédure collective à son égard, ainsi que de la survenance de toute procédure précontentieuse, contentieuse, arbitrale ou administrative devant toute juridiction ou autorité quelconque ;
- informer préalablement, le cas échéant, le Prêteur de tout projet de nantissement de ses parts sociales ou actions ;
- informer, dès qu'il en a connaissance, le Prêteur de la survenance de tout évènement visé à l'article « Remboursements Anticipés et Leurs Conditions Financières » ;
- informer le Prêteur dès qu'il en a connaissance, de tout évènement susceptible de retarder le démarrage de l'opération financée, d'en suspendre momentanément ou durablement voire d'en annuler la réalisation, ou d'en modifier le contenu ;
- informer le Prêteur de la date d'achèvement des travaux, par production de la déclaration ad hoc, dans un délai maximum de trois mois à compter de celle-ci ;
- respecter les dispositions réglementaires applicables aux logements locatifs sociaux et transmettre au Prêteur, en cas de réalisation de logements locatifs sociaux sur le(s) bien(s) immobilier(s) financé(s) au moyen du Prêt, la décision de subvention ou d'agrément ouvrant droit à un financement de la Caisse des Dépôts ou d'un établissement de crédit ayant conclu une convention avec celle-ci ;
- réaliser au moyen des fonds octroyés une opération immobilière conforme aux exigences de l'un des référentiels suivants : PERENE pour la Réunion, ECODOM + pour la Guadeloupe, la Guyane et la Martinique ou tout autre référentiel reconnu par la Caisse des Dépôts et présentant des niveaux d'exigences équivalents ou supérieurs aux référentiels précités.

ARTICLE 16 GARANTIES

Le remboursement du capital et le paiement des intérêts ainsi que toutes les sommes contractuellement dues ou devenues exigibles au titre du présent contrat sont garantis comme suit :

Type de Garantie	Dénomination du garant / Désignation de la Garantie	Quotité Garantie (en %)
Collectivités locales	L'EUROMETROPOLE DE STRASBOURG	100,00

Le Garant du Prêt s'engage, pendant toute la durée du Prêt, au cas où l'Emprunteur, pour quelque motif que ce soit, ne s'acquitterait pas de toutes sommes contractuellement dues ou devenues exigibles, à en effectuer le paiement en ses lieu et place et sur simple demande du Prêteur, sans pouvoir exiger que celui-ci discute au préalable les biens de l'Emprunteur défaillant.

L'engagement de ce dernier porte sur la totalité du Prêt contracté par l'Emprunteur.

CAISSE DES DÉPÔTS ET CONSIGNATIONS

ARTICLE 17 REMBOURSEMENTS ANTICIPÉS ET LEURS CONDITIONS FINANCIÈRES

Tout remboursement anticipé devra être accompagné du paiement, le cas échéant, des intérêts différés correspondants. Ce montant sera calculé au prorata des capitaux remboursés en cas de remboursement partiel.

Tout remboursement anticipé doit être accompagné du paiement des intérêts courus contractuels correspondants.

Le paiement des intérêts courus sur les sommes ainsi remboursées par anticipation, sera effectué dans les conditions définies à l'Article « Calcul et Paiement des Intérêts ».

Le remboursement anticipé partiel ou total du Prêt, qu'il soit volontaire ou obligatoire, donnera lieu, au règlement par l'Emprunteur d'une indemnité dont les modalités de calcul sont détaillées selon les différents cas, au sein du présent Article.

L'indemnité perçue par le Prêteur est destinée à compenser le préjudice financier résultant du remboursement anticipé du Prêt avant son terme, au regard de la spécificité de la ressource prêtée et de son remplacement sur les marchés financiers.

L'Emprunteur reconnaît avoir été informé des conditions financières des remboursements anticipés et en accepte les dispositions.

17.1 REMBOURSEMENTS ANTICIPÉS VOLONTAIRES

17.1.1 Conditions des demandes de remboursements anticipés volontaires

Pour chaque Ligne du Prêt comportant une indemnité actuarielle, dont les modalités de calculs sont stipulées ci-après, l'Emprunteur a la faculté d'effectuer, en Phase d'amortissement, des remboursements anticipés volontaires totaux ou partiels à chaque Date d'Echéance moyennant un préavis de quarante cinq (45) jours calendaires avant la date de remboursement anticipé volontaire souhaitée. Les remboursements anticipés volontaires sont pris en compte pour l'échéance suivante si le Versement effectif des sommes est constaté dans les écritures comptables de la Caisse des Dépôts au moins deux mois avant cette échéance.

La date du jour de calcul des sommes dues est fixée quarante (40) jours calendaires avant la date de remboursement anticipé volontaire souhaitée.

Toute demande de remboursement anticipé volontaire notifiée conformément à l'Article « Notifications » doit indiquer, pour chaque Ligne du Prêt, la date à laquelle doit intervenir le remboursement anticipé volontaire, le montant devant être remboursé par anticipation et préciser la (ou les) Ligne(s) du Prêt sur laquelle (ou lesquelles) ce(s) remboursement(s) anticipé(s) doit(doivent) intervenir.

Le Prêteur lui adressera, trente cinq (35) jours calendaires avant la date souhaitée pour le remboursement anticipé volontaire, le montant de l'indemnité de remboursement anticipé volontaire calculé selon les modalités détaillées ci-après au présent article.

L'Emprunteur devra confirmer le remboursement anticipé volontaire par courriel ou par télécopie, selon les modalités définies à l'Article « Notifications », dans les cinq (5) jours calendaires qui suivent la réception du calcul de l'indemnité de remboursement anticipé volontaire.

Sa confirmation vaut accord irrévocable des Parties sur le montant total du remboursement anticipé volontaire et du montant de l'indemnité.

CAISSE DES DÉPÔTS ET CONSIGNATIONS

17.1.2 Conditions financières des remboursements anticipés volontaires

Les conditions financières des remboursements anticipés volontaires définies ci-dessous et applicables à chaque Ligne du Prêt sont détaillées à l'Article « Caractéristiques Financières de chaque Ligne du Prêt ».

Durant la Phase d'Amortissement, les remboursements anticipés volontaires donnent également lieu à la perception, par le Prêteur, d'une indemnité actuarielle dont le montant sera égal à la différence, uniquement lorsque celle-ci est positive, entre la « Valeur de Marché de la Ligne du Prêt » et le montant du capital remboursé par anticipation, augmenté des intérêts courus non échus dus à la date du remboursement anticipé.

En cas de remboursement anticipé partiel, les échéances ultérieures sont recalculées, par application des caractéristiques en vigueur à la date du remboursement, sur la base, d'une part, du capital restant dû majoré, le cas échéant, des intérêts différés correspondants et, d'autre part, de la durée résiduelle du Prêt.

17.2 REMBOURSEMENTS ANTICIPÉS OBLIGATOIRES

17.2.1 Premier cas entraînant un remboursement anticipé obligatoire

Toutes sommes contractuellement dues au Prêteur au titre du Contrat deviendront immédiatement exigibles en cas de :

- tout impayé à Date d'Echéance, ces derniers entraineront également l'exigibilité d'intérêts moratoires ;
- perte par l'Emprunteur de sa qualité le rendant éligible au Prêt ;
- dévolution du bien financé à une personne non éligible au Prêt et/ou non agréée par le Prêteur en raison de la dissolution, pour quelque cause que ce soit, de l'organisme Emprunteur ;
- vente de logement faite par l'Emprunteur au profit de personnes morales ne contractualisant pas avec la Caisse des Dépôts pour l'acquisition desdits logements ;
- non respect par l'Emprunteur des dispositions légales et réglementaires applicables aux logements locatifs sociaux ;
- non utilisation des fonds empruntés conformément à l'objet du Prêt tel que défini à l'Article «Objet du Prêt» du Contrat ;
- non respect de l'un des engagements de l'Emprunteur énumérés à l'Article « Déclarations et Engagements de l'Emprunteur », ou en cas de survenance de l'un des événements suivants :
 - dissolution, liquidation judiciaire ou amiable, plan de cession de l'Emprunteur ou de l'un des associés de l'Emprunteur dans le cadre d'une procédure collective ;
 - la(les) Garantie(s) octroyée(s) dans le cadre du Contrat, a(ont) été rapportée(s), cesse(nt) d'être valable(s) ou pleinement efficace(s), pour quelque cause que ce soit.
- Fausse déclaration de l'Emprunteur ayant permis d'obtenir l'octroi du Prêt ;

Les cas de remboursements anticipés obligatoires ci-dessus donneront lieu au paiement par l'Emprunteur d'une pénalité égale à 7 % du montant total des sommes exigibles par anticipation.

CAISSE DES DÉPÔTS ET CONSIGNATIONS

17.2.2 Deuxième cas entraînant un remboursement anticipé obligatoire

Toutes sommes contractuellement dues au Prêteur au titre du Contrat deviendront immédiatement exigibles dans les cas suivants :

- cession, démolition ou destruction du bien immobilier financé par le Prêt, sauf dispositions législatives ou réglementaires contraires ou renonciation expresse du Prêteur ;
- transfert, démembrement ou extinction, pour quelque motif que ce soit, des droits réels immobiliers détenus par l'Emprunteur sur le bien financé ;
- action judiciaire ou administrative tendant à modifier ou à annuler les autorisations administratives nécessaires à la réalisation de l'opération ;
- modification du statut juridique, du capital (dans son montant ou dans sa répartition), de l'actionnaire de référence, du pacte d'actionnaires ou de la gouvernance de l'Emprunteur, n'ayant pas obtenu l'accord préalable du Prêteur ;
- nantissement des parts sociales ou actions de l'Emprunteur.

Les cas de remboursements anticipés obligatoires ci-dessus donneront lieu au paiement par l'Emprunteur d'une indemnité égale à un semestre d'intérêts sur les sommes remboursées par anticipation, calculée au taux du Prêt en vigueur à la date du remboursement anticipé.

17.2.3 Troisième cas entraînant un remboursement anticipé obligatoire

L'Emprunteur s'oblige, au plus tard dans les deux (2) années qui suivent la date de déclaration d'achèvement des travaux ou dans l'année qui suit l'élaboration de la fiche de clôture d'opération, à rembourser les sommes trop perçues, au titre du Contrat, lorsque :

- le montant total des subventions obtenues est supérieur au montant initialement mentionné dans le plan de financement de l'opération ;
- le prix de revient définitif de l'opération est inférieur au prix prévisionnel ayant servi de base au calcul du montant du Prêt.

A défaut de remboursement dans ces délais une indemnité, égale à celle perçue en cas de remboursements anticipés volontaires, sera due sur les sommes trop perçues remboursées par anticipation.

Donnent lieu au seul paiement des intérêts contractuels courus correspondants, les cas de remboursements anticipés suivants :

- vente de logement faite par l'Emprunteur au profit de personnes physiques ;
- vente de logement faite par l'Emprunteur au profit de personnes morales contractualisant avec la Caisse des Dépôts, dans les conditions d'octroi de cette dernière, pour l'acquisition desdits logements ;
- démolition pour vétusté et/ou dans le cadre de la politique de la ville (Zone ANRU).

CAISSE DES DÉPÔTS ET CONSIGNATIONS

ARTICLE 18 RETARD DE PAIEMENT - INTÉRÊTS MORATOIRES

Toute somme due au titre de chaque Ligne du Prêt indexée sur Livret A, non versée à la date d'exigibilité, porte intérêt de plein droit, dans toute la mesure permise par la loi, à compter de cette date, au taux du Livret A majoré de 6 % (600 points de base).

La date d'exigibilité des sommes remboursables par anticipation s'entend de la date du fait générateur de l'obligation de remboursement, quelle que soit la date à laquelle ce fait générateur a été constaté par le Prêteur.

La perception des intérêts de retard mentionnés au présent article ne constituera en aucun cas un octroi de délai de paiement ou une renonciation à un droit quelconque du Prêteur au titre du Contrat.

Sans préjudice de leur exigibilité à tout moment, les intérêts de retard échus et non-payés seront capitalisés avec le montant impayé, s'ils sont dus pour au moins une année entière au sens de l'article 1343-2 du Code civil.

ARTICLE 19 DISPOSITIONS DIVERSES

19.1 Non renonciation

Le Prêteur ne sera pas considéré comme ayant renoncé à un droit au titre du Contrat ou de tout document s'y rapportant du seul fait qu'il s'abstient de l'exercer ou retarde son exercice.

L'exercice partiel d'un droit ne sera pas un obstacle à son exercice ultérieur, ni à l'exercice, plus généralement, des droits et recours prévus par toute réglementation.

19.2 Imprévision

Sans préjudice des autres stipulations du Contrat, chacune des Parties convient que l'application des dispositions de l'article 1195 du Code civil à ses obligations au titre du présent contrat est écartée et reconnaît qu'elle ne sera pas autorisée à se prévaloir des dispositions de l'article 1195 dudit code.

19.3 Nullité

Même si l'une des clauses ou stipulations du Contrat est réputée, en tout ou partie, nulle ou caduque, la validité du Contrat n'est pas affectée.

19.4 Lutte contre le Blanchiment de Capitaux et le Financement du Terrorisme (LCB-FT) et lutte anti-corruption (LAC)

L'Emprunteur déclare que lui-même, ses filiales, leurs représentants, mandataires sociaux, dirigeants ou représentants légaux et agents ou employés respectifs ne se sont comportés d'une manière susceptible d'enfreindre les Réglementations relatives à la lutte contre le blanchiment de capitaux, et de financement du terrorisme (LCB-FT), ou aux normes en matière de lutte anti-corruption (LAC) qui leur sont applicables.

En outre, l'Emprunteur a pris et maintient toutes les mesures nécessaires et a notamment adopté et met en oeuvre des procédures et lignes de conduite adéquates afin de prévenir toute violation de ces lois, réglementations et règles.

L'Emprunteur s'engage :

CAISSE DES DÉPÔTS ET CONSIGNATIONS

(i) à ne pas utiliser, directement ou indirectement, tout ou partie du produit du Prêt pour prêter, apporter ou mettre à disposition d'une quelconque manière ledit produit à toute personne ou entité ayant pour effet d'entraîner un non-respect des Réglementations relatives à la LCB-FT ou à la LAC.

(ii) à informer sans délai le Prêteur ou l'établissement gestionnaire du Prêteur le cas échéant, de toute plainte, action, procédure, mise en demeure ou investigation relative à une violation des lois et/ou réglementations en matière de LCB-FT ou de LAC concernant une des personnes susmentionnées.

En vertu des dispositions légales et réglementaires en vigueur relatives à LCB-FT et des sanctions pénales y attachées, le Prêteur a l'obligation de maintenir une connaissance actualisée de l'Emprunteur, de s'informer de l'identité véritable des personnes au bénéfice desquelles les opérations sont réalisées le cas échéant (bénéficiaires effectifs) et de s'informer auprès de l'Emprunteur lorsqu'une opération lui apparaît inhabituelle en raison notamment de ses modalités ou de son montant ou de son caractère exceptionnel. A ce titre, le Prêteur, ou l'établissement gestionnaire du Prêteur le cas échéant, sera notamment tenu de déclarer les sommes ou opérations pouvant provenir de toute infraction passible d'une peine privative de liberté supérieure à un an ou qui pourraient participer au financement du terrorisme.

Dans le respect des lois et réglementations en vigueur, pendant toute la durée du Contrat de Prêt, l'Emprunteur (i) est informé que, pour répondre à ses obligations légales, le Prêteur, ou l'établissement gestionnaire du Prêteur le cas échéant, met en oeuvre des traitements de surveillance ayant pour finalité la LCB-FT, (ii) s'engage à communiquer à première demande au Prêteur, ou à l'établissement gestionnaire du Prêteur le cas échéant, tout document ou information nécessaires aux fins de respecter toute obligation qui lui est imposée par toute disposition légale ou réglementaire relative à la LCB-FT, (iii) s'engage à ce que les informations communiquées soient exactes, complètes et à jour et (iv) reconnaît que l'effet des règles ou décisions des autorités françaises, internationales ou étrangères peuvent affecter, suspendre ou interdire la réalisation de certaines opérations.

19.5 Sanctions internationales

L'Emprunteur déclare que lui-même, ses filiales, leurs représentants, mandataires sociaux, dirigeants ou représentants légaux et agents ou employés respectifs (i) ne sont actuellement pas visés par les, ou soumis aux, Réglementations Sanctions, (ii) ne sont actuellement pas situés, organisés ou résidents dans un pays ou territoire qui est visé par ou soumis à, ou dont le gouvernement est visé par ou soumis à, l'une des Réglementations Sanctions et/ou (iii) ne sont pas engagés dans des activités qui seraient interdites par les Réglementations Sanctions.

L'Emprunteur s'engage à respecter l'ensemble des Réglementations Sanctions et à ne pas utiliser, prêter, investir, ou mettre autrement à disposition le produit du prêt (i) dans un Pays Sanctionné ou (ii) d'une manière qui entraînerait une violation par l'Emprunteur des Réglementations Sanctions.

L'Emprunteur s'engage à informer sans délai le Prêteur ou l'établissement gestionnaire du Prêteur le cas échéant, de tout soupçon ou connaissance qu'il pourrait avoir sur le fait que l'une des personnes susmentionnées est en violation des Réglementations Sanctions.

19.6 Cession

L'Emprunteur ne pourra en aucun cas céder ni transférer l'un quelconque de ses droits ou de l'ensemble de ses droits ou obligations en vertu du présent contrat sans avoir au préalable obtenu l'accord écrit du Prêteur.

Le Prêteur pourra, après avoir informé l'Emprunteur, céder ou transférer tout ou partie des droits ou obligations découlant du présent contrat.

CAISSE DES DÉPÔTS ET CONSIGNATIONS

ARTICLE 20 DROITS ET FRAIS

L'Emprunteur prend à sa charge les droits et frais présents et futurs qui peuvent résulter du Contrat et notamment les frais de gestion et les commissions prévues à l'Article « Caractéristiques Financières de chaque Ligne du Prêt » et, le cas échéant, à l'Article « Commissions, pénalités et indemnités ».

Les frais de constitution des Garanties, de réalisation des formalités de publicité éventuelles et les frais liés à leur renouvellement seront supportés par l'Emprunteur.

Les impôts et taxes présents et futurs, de quelque nature que ce soit, et qui seraient la suite ou la conséquence du Prêt seront également acquittés par l'Emprunteur ou remboursés au Prêteur en cas d'avance par ce dernier, et définitivement supportés par l'Emprunteur.

ARTICLE 21 NOTIFICATIONS ET DONNÉES À CARACTÈRE PERSONNEL

Toutes les communications entre l'Emprunteur et le Prêteur (y compris les demandes de Prêt(s)) peuvent être effectuées soit par courriel soit via le site www.banquedesterritoires.fr par un représentant de l'Emprunteur dûment habilité. A cet égard, l'Emprunteur reconnaît que toute demande ou notification émanant de son représentant dûment habilité et transmise par courriel ou via le site indiqué ci-dessus l'engagera au même titre qu'une signature originale et sera considérée comme valable, même si, pour la bonne forme, une lettre simple de confirmation est requise.

Par ailleurs, l'Emprunteur est avisé que les informations résultant de la législation et de la réglementation concernant les données personnelles, et notamment, le règlement (UE) 2016/679 du 27 avril 2016 relatif à la protection des personnes physiques à l'égard du Traitement des Données à caractère personnel et à la libre circulation de ces Données, applicable à compter du 25 mai 2018 (ci-après, « le RGPD »), font l'objet d'une notice, consultable sur le site www.banquedesterritoires.fr/donnees-personnelles.

ARTICLE 22 ÉLECTION DE DOMICILE ET ATTRIBUTION DE COMPÉTENCE

Le Contrat est soumis au droit français.

Pour l'entière exécution des présentes et de leur suite, les Parties font élection de domicile, à leurs adresses ci-dessus mentionnées.

En cas de différends sur l'interprétation ou l'exécution des présentes, les Parties s'efforceront de trouver de bonne foi un accord amiable.

A défaut d'accord trouvé, tout litige sera soumis aux tribunaux compétents dans le ressort des juridictions du second degré de Paris.

Délibération au Conseil de l'Eurométropole de Strasbourg du jeudi 28 mars 2024

OPHEA - NPNRU : prise de garantie de l'emprunt souscrit auprès de la Caisse des dépôts et consignations pour l'opération d'acquisition en VEFA (vente en l'état futur d'achèvement) de 8 logements sociaux financés en prêt locatif aidé d'intégration (PLAI), située à REICHSTETT, rue des Vergers.

Numéro E-2024-183

Afin de poursuivre la dynamique de transformation menée depuis 2005 sur sept quartiers, l'Eurométropole de Strasbourg s'est engagée avec ses partenaires depuis 2016 dans la mise en œuvre du nouveau programme national de renouvellement urbain (NPNRU) sur son territoire, à travers l'élaboration des projets urbains (études et concertation) et d'une convention pluriannuelle avec l'Agence nationale pour la rénovation urbaine (ANRU).

Le NPNRU constitue le plus grand projet urbain porté par la collectivité par son ampleur territorial¹, la population touchée (près de 54 000 habitants soit 11 % de la population de l'agglomération) et les moyens mobilisés. Ce projet a été approuvé au Conseil du 28 juin 2019 et du 27 septembre 2019 s'agissant des aides de la collectivité apportées sur le volet Habitat. L'ensemble a été traduit dans le cadre d'une convention générale 2019-2024, signée avec l'ANRU et les partenaires.

Pour mémoire, les projets urbains de chaque quartier prioritaire de la ville (QPV) prévoient des interventions multiples grâce à la réalisation programmée d'opérations de démolition, de requalification massive du parc existant, de résidentialisation des pieds d'immeubles et de reconstitution, conformément au règlement général de l'ANRU, qui précise que les projets de renouvellement urbain doivent garantir une reconstitution de l'offre de logements locatifs sociaux démolis, de manière à répondre aux besoins structurels en logements locatifs sociaux du territoire.

Afin de confirmer ces projets, l'emprunt constitue le mode de financement principal des investissements locatifs sociaux. La capacité des bailleurs sociaux à proposer des loyers bas pour des logements de qualité repose sur l'utilisation de sources de financement qui limitent le coût de l'emprunt.

¹ 7 quartiers prioritaires de la ville (QPV) répartis sur 5 communes : les Hirondelles à Lingolsheim, la cité des Ecrivains à Bischheim/Schiltigheim, la cité Libermann à Illkirch, Neuhof/ Meinau, HautePierre, l'Elsau, et Cronembourg à Strasbourg.

Le premier financeur du logement social est donc la Caisse des dépôts et consignations, habilitée à prêter aux bailleurs sociaux sur la ressource des fonds d'épargne pour financer la construction des logements sociaux.

En complément des prêts de la Caisse des dépôts et consignations, l'Eurométropole de Strasbourg vient en appui des actions menées par les bailleurs sociaux en garantissant les emprunts qu'ils contractent auprès de la Caisse des dépôts et consignations.

Ainsi, en accordant sa caution aux bailleurs sociaux dans un but d'intérêt public local, la Collectivité facilite les emprunts, leur évite des surcoûts financiers et assure à l'organisme prêteur le remboursement des sommes empruntées en cas de défaillance du bailleur social.

Dans ce cadre, l'Office public de l'habitat de l'Eurométropole de Strasbourg « OPHEA » souhaite réaliser une opération d'acquisition en vente en l'état de futur achèvement (VEFA) de 8 logements locatifs sociaux financés en prêt locatif aidé d'intégration (PLAI) située à REICHSTETT – rue des Vergers.

L'Office public de l'habitat de l'Eurométropole de Strasbourg « OPHEA » souhaite bénéficier d'un prêt d'un montant de 655 000 € (six cent cinquante-cinq mille euros) pour finaliser cette opération.

L'Eurométropole de Strasbourg est sollicitée pour l'octroi de sa garantie à l'emprunt d'un montant total de 655 000 € (six cent cinquante-cinq mille euros) contracté auprès de la Caisse des dépôts et consignations pour la réalisation de l'opération.

La réservation en contrepartie de cette garantie d'emprunt des logements au titre du contingent de l'Eurométropole de Strasbourg se fera sur la base du nombre global de logements garantis par délibération au bailleur sur l'année (10 % du nombre de logements pour les opérations de construction neuve).

Ce droit de réservation n'est en aucun cas opposable à la Caisse des dépôts et consignations.

Je vous demande de bien vouloir adopter le projet de délibération suivant :

Le Conseil

*vu la délibération du 26 juin 2015 concernant l'extension des garanties d'emprunts accordées par l'Eurométropole de Strasbourg aux opérations de logements sociaux
vu la délibération du Conseil de l'Eurométropole de Strasbourg en date du 28 juin 2019 relative au projet de convention du NPNRU
vu la délibération du Conseil de l'Eurométropole de Strasbourg en date du 27 septembre 2019 relative au volet Habitat du NPNRU
vu la délibération du Conseil de l'Eurométropole de Strasbourg en date du 14 février 2020 relative au volet Habitat du NPNRU
vu les articles du Code général des collectivités territoriales
et notamment les articles L 5111-4, L 5215-1 et suivants*

*vu les articles 2298 et 2305 du Code civil
vu la décision de financement initiale délivrée par l'Etat le 1^{er} décembre 2021
vu le contrat de prêt n°152666 en annexe signé entre l'Office
public de l'habitat de l'Eurométropole de Strasbourg « OPHEA »
ci-après l'Emprunteur, et la Caisse des dépôts et consignations
sur proposition de la Commission plénière
après en avoir délibéré*

approuve

l'octroi de la garantie à hauteur de 100 % pour le remboursement d'un prêt d'un montant total de 655 000 € (six cent cinquante-cinq mille euros) souscrit par l'Emprunteur auprès de la Caisse des dépôts et consignations, selon les caractéristiques financières et aux charges et conditions du contrat de prêt n°152666 constitué de 2 lignes du prêt.

La garantie de la collectivité est accordée à hauteur de la somme en principal de 655 000 € (six cent cinquante-cinq mille euros) augmentée de l'ensemble des sommes pouvant être dues au titre du contrat de prêt.

Ledit contrat est joint en annexe et fait partie intégrante de la présente délibération.

La garantie de la collectivité est accordée pour la durée totale du contrat de prêt et jusqu'au complet remboursement de celui-ci et porte sur l'ensemble des sommes contractuellement dues par l'Emprunteur dont il ne se serait pas acquitté à la date d'exigibilité.

Sur notification de l'impayé par lettre recommandée de la Caisse des dépôts et consignations, la collectivité s'engage dans les meilleurs délais à se substituer à l'Emprunteur pour son paiement, en renonçant au bénéfice de discussion et sans jamais opposer le défaut de ressources nécessaires à ce règlement.

L'Eurométropole de Strasbourg s'engage pendant toute la durée du contrat de prêt à libérer, en cas de besoin, des ressources suffisantes pour couvrir les charges de celui-ci,

décide

le droit de réservation de 10 % du nombre de logements dont le calcul final se fera sur la base du volume global de logements ayant fait l'objet d'une délibération accordant une garantie d'emprunt de l'Eurométropole de Strasbourg durant l'année 2024,

Cette disposition n'est pas opposable à la Caisse des dépôts et consignations.

autorise

la Présidente, ou son-sa représentant-e à signer toute convention avec l'Office public de l'habitat de l'Eurométropole de Strasbourg « OPHEA » en exécution de la présente délibération (la convention de réservation de logements locatifs sociaux en contrepartie

de la garantie des emprunts n'est pas opposable à la Caisse des dépôts et consignations en cas de mise en jeu de la garantie).

**Adopté le 28 mars 2024
par le Conseil de l'Eurométropole de Strasbourg**

**Rendu exécutoire après
transmission au contrôle de légalité préfectoral
le 4 avril 2024**

(Accusé de réception N°067-246700488-20240328-165627-DE-1-1)

**et publication sur le site Internet www.strasbourg.eu
le 4 avril 2024**

Bailleur : OPHEA

Numéro de référence

2021-084

Logements ordinaires	Nombre de Logements	Opération:	
	8	Intitulé	
		Adresse	1 Rue des Vergers
		Commune	Reichstett

Financement			NPNRU	
Type	Nombre Logements	Subvention Eurométropole	Demande de subvention	Garantie d'emprunt
PLAI	8		<input checked="" type="checkbox"/>	<input checked="" type="checkbox"/>
			Organisme prêteur:	
			CDC	
			Autre	
Total subventions Eurométropole :		- €		

Description de l'opération	
Performance énergétique:	
Chauffage:	Collectif
type:	Chauffage urbain + Panneaux solaires

Détail de l'opération										
Financement	Type de logements	Nombre de logements	SH moyenne(m²)	SU moyenne(m²)	Charges prévisionnelles	Loyer mensuel moyen				
PLAI	T3	4	63,98	70,30		384,51 €				
PLAI	T2	4	47,68	52,49		287,11 €				
			-	-		- €				
			-	-		- €				
			-	-		- €				
			-	-		- €				
Total		8,00	111,66	122,79						

Nombre de logements adaptés au handicap:	0	Loyer mensuel au m²:	
Nombre de petits logements	0	PLAI	Collectif
			5,47 €

Ratios			
Charges immobilières	38 713,63 €	/ logement	prix au m² de SH
Cout des travaux	88 673,25 €	/ logement	prix au m² de SU
Prestations intellectuelles	125,00 €	/ logement	

Plan de financement (€ TTC)					
DEPENSES			RECETTES		
Charges immobilières	309 709,00 €	30,36%	Subventions	134 400,00 €	13,18%
Cout des travaux	709 386,00 €	69,54%	ETAT	62 400,00 €	6,12%
Prestations intellectuelles	1 000,00 €	0,10%	Eurométropole	72 000,00 €	7,06%
			ANRU	72 000,00 €	7,06%
			Autre	- €	0,00%
			Emprunts	733 400,00 €	71,90%
			Prêt PLAI Construction	350 000,00 €	34,31%
			ACTION LOGEMENT	78 400,00 €	7,69%
			Prêt PLAI Foncier	305 000,00 €	29,90%
			Fonds propres	152 295,00 €	14,93%
Total	1 020 095,00 €	100,00%	Total	1 020 095,00 €	100,00%

CAISSE DES DÉPÔTS ET CONSIGNATIONS

Magali DEBATTE
CAISSE DES DÉPÔTS ET CONSIGNATIONS
Signé électroniquement le 25/10/2023 18:24:41

Julien MATTEI

OFFICE PUBLIC DE L'HABITAT DE L'EUROMETROPOLE DE STRASBOURG
Signé électroniquement le 26/10/2023 10 19 :50

CONTRAT DE PRÊT

N° 152666

Entre

OFFICE PUBLIC DE L'HABITAT DE L'EUROMETROPOLE DE STRASBOURG - n° 000107788

Et

LA CAISSE DES DÉPÔTS ET CONSIGNATIONS

CAISSE DES DÉPÔTS ET CONSIGNATIONS

CONTRAT DE PRÊT

Entre

OFFICE PUBLIC DE L'HABITAT DE L'EUROMETROPOLE DE STRASBOURG, SIREN n°:
276700028, sis(e) 24 ROUTE DE L HOPITAL CS 70128 67028 STRASBOURG CEDEX 1,

Ci-après indifféremment dénommé(e) « OFFICE PUBLIC DE L'HABITAT DE
L'EUROMETROPOLE DE STRASBOURG » ou « l'Emprunteur »,

DE PREMIÈRE PART,

et :

LA CAISSE DES DÉPÔTS ET CONSIGNATIONS, établissement spécial créé par la loi du 28
avril 1816, codifiée aux articles L. 518-2 et suivants du Code monétaire et financier, sise 56 rue
de Lille, 75007 PARIS,

Ci-après indifféremment dénommée « la Caisse des Dépôts », « la CDC » ou « le Prêteur »

DE DEUXIÈME PART,

Indifféremment dénommé(e)s « les Parties » ou « la Partie »

CAISSE DES DÉPÔTS ET CONSIGNATIONS

PRÉAMBULE

La Caisse des Dépôts et ses filiales constituent un groupe public au service de l'intérêt général et du développement économique du pays : la Caisse des Dépôts assure ses missions d'intérêt général en appui des politiques publiques, nationales et locales, notamment au travers de sa direction, la Banque des Territoires (ci-après « Banque des Territoires »).

La Banque des Territoires accompagne les grandes évolutions économiques et sociétales du pays. Ses priorités s'inscrivent en soutien des grandes orientations publiques au service de la croissance, de l'emploi et du développement économique et territorial du pays.

CAISSE DES DÉPÔTS ET CONSIGNATIONS

SOMMAIRE

ARTICLE 1	OBJET DU PRÊT	P.5
ARTICLE 2	PRÊT	P.5
ARTICLE 3	DURÉE TOTALE	P.5
ARTICLE 4	TAUX EFFECTIF GLOBAL	P.5
ARTICLE 5	DÉFINITIONS	P.6
ARTICLE 6	CONDITIONS DE PRISE D'EFFET ET DATE LIMITE DE VALIDITÉ DU CONTRAT	P.9
ARTICLE 7	CONDITIONS SUSPENSIVES AU VERSEMENT DE CHAQUE LIGNE DU PRÊT	P.10
ARTICLE 8	MISE À DISPOSITION DE CHAQUE LIGNE DU PRÊT	P.10
ARTICLE 9	CARACTÉRISTIQUES FINANCIÈRES DE CHAQUE LIGNE DU PRÊT	P.12
ARTICLE 10	DÉTERMINATION DES TAUX	P.13
ARTICLE 11	CALCUL ET PAIEMENT DES INTÉRÊTS	P.14
ARTICLE 12	AMORTISSEMENT ET REMBOURSEMENT DU CAPITAL	P.15
ARTICLE 13	RÈGLEMENT DES ÉCHÉANCES	P.15
ARTICLE 14	COMMISSIONS, PENALITES ET INDEMNITES	P.15
ARTICLE 15	DÉCLARATIONS ET ENGAGEMENTS DE L'EMPRUNTEUR	P.16
ARTICLE 16	GARANTIES	P.18
ARTICLE 17	REMBOURSEMENTS ANTICIPÉS ET LEURS CONDITIONS FINANCIÈRES	P.19
ARTICLE 18	RETARD DE PAIEMENT - INTÉRÊTS MORATOIRES	P.22
ARTICLE 19	DISPOSITIONS DIVERSES	P.22
ARTICLE 20	DROITS ET FRAIS	P.24
ARTICLE 21	NOTIFICATIONS ET DONNÉES À CARACTÈRE PERSONNEL	P.24
ARTICLE 22	ÉLECTION DE DOMICILE ET ATTRIBUTION DE COMPÉTENCE	P.24
ANNEXE	CONFIRMATION D'AUTORISATION DE PRÉLÈVEMENT AUTOMATIQUE	

L' ANNEXE EST UNE PARTIE INDISSOCIABLE DU PRÉSENT CONTRAT DE PRÊT

CAISSE DES DÉPÔTS ET CONSIGNATIONS

ARTICLE 1 OBJET DU PRÊT

Le présent Contrat est destiné au financement de l'opération VEFA SAINT MICHEL , Parc social public, Acquisition en VEFA de 8 logements situés Rue des Vergers, 67116 REICHSTETT 67116 REICHSTETT.

Ce Prêt concourt au financement de l'opération comportant au total 24 logements.

ARTICLE 2 PRÊT

Le Prêteur consent à l'Emprunteur qui l'accepte, un Prêt d'un montant maximum de six-cent-cinquante-cinq mille euros (655 000,00 euros) constitué de 2 Lignes du Prêt.

Ce Prêt est destiné au financement de l'opération visée à l'Article « Objet du Prêt » et selon l'affectation suivante :

- PLAI, d'un montant de trois-cent-cinquante mille euros (350 000,00 euros) ;
- PLAI foncier, d'un montant de trois-cent-cinq mille euros (305 000,00 euros) ;

Le montant de chaque Ligne du Prêt ne pourra en aucun cas être dépassé et il ne pourra pas y avoir de fongibilité entre chaque Ligne du Prêt.

ARTICLE 3 DURÉE TOTALE

Le Contrat entre en vigueur suivant les dispositions de l'Article « Conditions de Prise d'Effet et Date Limite de Validité du Contrat » pour une durée totale allant jusqu'au paiement de la dernière échéance du Prêt. Le présent Contrat n'est en aucun cas susceptible de renouvellement ou reconduction tacite.

ARTICLE 4 TAUX EFFECTIF GLOBAL

Le Taux Effectif Global (TEG) ainsi que le taux de période applicable au Prêt, figurant à l'Article « Caractéristiques Financières de chaque Ligne du Prêt », sont donnés en respect des dispositions de l'article L. 313-4 du Code monétaire et financier.

Le TEG de chaque Ligne du Prêt est calculé pour leur durée totale sans remboursement anticipé, sur la base du taux d'intérêt initial auquel s'ajoutent les frais, commissions ou rémunérations de toute nature, directs ou indirects, nécessaires à l'octroi du Prêt.

L'Emprunteur reconnaît que, conformément à la réglementation en vigueur, le TEG susmentionné, calculé selon un mode proportionnel au taux de période établi à partir d'une période de mois normalisés et rapporté à une année civile, est fourni en tenant compte de l'ensemble des commissions, rémunérations et frais, dont les frais de garantie, supportés par l'Emprunteur et portés à la connaissance du Prêteur lors de l'instruction de chaque Ligne du Prêt.

L'Emprunteur reconnaît avoir procédé personnellement à toutes les estimations et investigations qu'il considère nécessaires pour apprécier le coût total de chaque Ligne du Prêt et reconnaît avoir obtenu tous les renseignements nécessaires de la part du Prêteur.

CAISSE DES DÉPÔTS ET CONSIGNATIONS

Pour l'avenir, le Prêteur et l'Emprunteur reconnaissent expressément pour chaque Ligne du Prêt que :

- le TEG du fait des particularités de taux notamment en cas de taux variable, ne peut être fourni qu'à titre indicatif ;
- le calcul est effectué sur l'hypothèse d'un unique Versement, à la date de signature du Contrat qui vaut, pour les besoins du calcul du TEG, date de début d'amortissement théorique du Prêt.

Toutefois, ce TEG indicatif ne saurait être opposable au Prêteur en cas de modification des informations portées à sa connaissance.

Les éventuels frais de garantie, visés ci-dessus, sont intégrés pour le calcul du TEG sur la base du montage de garantie prévu à l'Article « Garanties ».

ARTICLE 5 DÉFINITIONS

Pour l'interprétation et l'application du Contrat, les termes et expressions ci-après auront la signification suivante :

Les « Autorisations » désignent tout agrément, permis, certificat, autorisation, licence, approbation, notariation ou enregistrement.

Le « Contrat » désigne le présent Contrat de Prêt, son annexe et ses éventuels avenants.

La « Courbe de Taux de Swap Euribor » désigne la courbe formée par la structure par termes des Taux de Swap Euribor.

En cas d'absence de publication de ces taux pour une maturité donnée, la Courbe de Taux de Swap Euribor sera déterminée par interpolation linéaire réalisée à partir des Taux de Swap Euribor (taux swap « ask ») publiés pour une durée immédiatement inférieure et de ceux publiés pour une durée immédiatement supérieure.

La « Courbe de Taux de Swap Inflation » désigne la courbe formée par la structure par termes des Taux de Swap Inflation.

En cas d'absence de publication de ces taux pour une maturité donnée, la Courbe de Taux de Swap Inflation sera déterminée par interpolation linéaire réalisée à partir des Taux de Swap Inflation (taux swap « ask ») publiés pour une durée immédiatement inférieure et de ceux publiés pour une durée immédiatement supérieure.

La « Date de Début de la Phase d'Amortissement » correspond au premier jour du mois suivant la Date d'Effet du Contrat additionnée, dans le cas d'une Ligne du Prêt avec une Phase de Préfinancement, de la Durée de la Phase de Préfinancement.

Les « Dates d'Echéances » correspondent, pour une Ligne du Prêt, aux dates de paiement des intérêts et/ou de remboursement du capital pendant la Phase d'Amortissement.

Selon la périodicité choisie, la date des échéances est déterminée à compter de la Date de Début de la Phase d'Amortissement.

La « Date d'Effet » du Contrat est la date de réception, par le Prêteur, du Contrat signé par l'ensemble des Parties et ce, dès lors que la (ou les) condition(s) stipulée(s) à l'Article « Conditions de Prise d'Effet et Date Limite de Validité du Contrat » a (ont) été remplie(s).

CAISSE DES DÉPÔTS ET CONSIGNATIONS

La « Date Limite de Mobilisation » correspond à la date de fin de la Phase de Mobilisation d'une Ligne du Prêt et est fixée soit deux mois avant la date de première échéance si la Ligne du Prêt ne comporte pas de Phase de Préfinancement, soit au terme de la Durée de la Phase de Préfinancement si la Ligne du Prêt comporte une Phase de Préfinancement.

La « Durée de la Ligne du Prêt » désigne, pour chaque Ligne du Prêt, la durée comprise entre la Date de Début de la Phase d'Amortissement et la dernière Date d'Echéance.

La « Durée totale du Prêt » désigne la durée comprise entre le premier jour du mois suivant sa Date d'Effet et la dernière Date d'Echéance.

La « Durée de la Phase d'Amortissement de la Ligne du Prêt » désigne la durée comprise entre la Date de Début de la Phase d'Amortissement et la dernière Date d'Echéance.

La « Garantie » est une sûreté accordée au Prêteur qui lui permet d'obtenir le paiement de sa créance en cas de défaillance de l'Emprunteur.

La « Garantie publique » désigne l'engagement par lequel une collectivité publique accorde sa caution à l'Emprunteur en garantissant au Prêteur le remboursement de la Ligne du Prêt en cas de défaillance de sa part.

L'« Index » désigne, pour une Ligne du Prêt, l'Index de référence appliqué en vue de déterminer le taux d'intérêt.

L'« Index Livret A » désigne le taux du Livret A, exprimé sous forme de taux annuel, calculé par les pouvoirs publics sur la base de la formule en vigueur décrite à l'article 3 du règlement n°86-13 modifié du 14 mai 1986 du Comité de la Réglementation Bancaire et Financière relatif à la rémunération des fonds reçus par les établissements de crédit.

A chaque Révision de l'Index Livret A, l'Emprunteur aura la faculté de solliciter du Prêteur la communication des informations utiles concernant la nouvelle valeur applicable à la prochaine Date d'Echéance. En cas d'indisponibilité temporaire de l'Index, l'Emprunteur ne pourra remettre en cause la Consolidation de la Ligne du Prêt ou retarder le paiement des échéances. Celles-ci continueront à être appelées aux Dates d'Echéances contractuelles, sur la base du dernier Index publié et seront révisées lorsque les nouvelles modalités de révision seront connues.

Si le Livret A servant de base aux modalités de révision de taux vient à disparaître avant le complet remboursement du Prêt, de nouvelles modalités de révision seront déterminées par le Prêteur en accord avec les pouvoirs publics. Dans ce cas, tant que les nouvelles modalités de révision ne seront pas définies, l'Emprunteur ne pourra user de la faculté de rembourser par anticipation qu'à titre provisionnel ; le décompte de remboursement définitif sera établi dès détermination des modalités de révision de remplacement.

Le « Jour ouvré » désigne tout jour de la semaine autre que le samedi, le dimanche ou jour férié légal.

La « Ligne du Prêt » désigne la ligne affectée à la réalisation de l'opération ou à une composante de celle-ci. Elle correspond à un produit déterminé et donne lieu à l'établissement d'un tableau d'amortissement qui lui est propre. Son montant correspond à la somme des Versements effectués entre la Date d'Effet et la Date Limite de Mobilisation auquel sont ajoutés le cas échéant, pour une Ligne du Prêt avec une Phase de Préfinancement, les intérêts capitalisés liés aux Versements.

Le « Livret A » désigne le produit d'épargne prévu par les articles L. 221-1 et suivants du Code monétaire et financier.

CAISSE DES DÉPÔTS ET CONSIGNATIONS

Les « Normes en matière de lutte contre la corruption » signifient (i) l'ensemble des dispositions légales et réglementaires françaises relatives à la lutte contre la corruption, notamment celles contenues au titre III du livre IV du code pénal, à la section 3 du Chapitre II (« manquements au devoir de probité »), ainsi qu'à la section 1 du chapitre V (« corruption des personnes n'exerçant pas une fonction publique ») du titre IV, (ii) la loi n° 2016-1691 du 9 décembre 2016 relative à la transparence, à la lutte contre la corruption et à la modernisation de la vie économique, dite loi Sapin II ; (iii) les réglementations étrangères relatives à la lutte contre la corruption dans la mesure où celles-ci sont applicables.

Le « Pays Sanctionné » signifie tout pays ou territoire faisant l'objet, au titre des Réglementations Sanctions, de restrictions générales relatives aux exportations, importations, financements ou investissements.

La « Phase d'Amortissement pour une Ligne du Prêt sans Phase de Préfinancement » désigne, pour chaque Ligne du Prêt, la période débutant au premier jour du mois suivant la Date d'Effet, durant laquelle l'Emprunteur rembourse le capital prêté dans les conditions définies à l'Article « Règlement des Echéances », et allant jusqu'à la dernière Date d'Echéance.

La « Phase de Mobilisation pour une Ligne du Prêt sans Phase de Préfinancement » désigne la période débutant dix (10) Jours ouvrés après la Date d'Effet et s'achevant 2 mois avant la date de première échéance de la Ligne du Prêt. Durant cette phase, l'Emprunteur a la faculté d'effectuer des demandes de Versement.

Le « Prêt » désigne la somme mise à disposition de l'Emprunteur sous la forme d'une ou plusieurs Lignes du Prêt. Son montant ne peut pas excéder celui stipulé à l'Article « Prêt ».

Le « Prêt Locatif Aidé d'Intégration » (PLAI) est défini à l'article R. 331-14 du Code de la construction et de l'habitation. Il est destiné à l'acquisition, la construction et l'aménagement de logements locatifs très sociaux.

La « Réglementation relative à la Lutte contre le Blanchiment de Capitaux et le Financement du Terrorisme (LCB-FT) » signifie (i) l'ensemble des dispositions légales et réglementaires françaises relatives à la lutte contre le blanchiment d'argent, notamment celles contenues au Livre III, titre II « Des autres atteintes aux biens » du Code pénal, et relatives à la lutte contre le financement du terrorisme, notamment celles contenues au Livre IV, Titre II « Du Terrorisme » du Code pénal ainsi que celles contenues au Livre V, Titre VI « Obligations relatives à la lutte contre le blanchiment des capitaux, le financement des activités terroristes, les loteries, jeux et paris prohibés et l'évasion et la fraude fiscale » du Code monétaire et financier et (ii) les réglementations étrangères relatives à la lutte contre le blanchiment d'argent et le financement du terrorisme dans la mesure où celles-ci sont applicables.

La « Réglementation Sanctions » signifie les mesures restrictives adoptées, administrées, imposées ou mises en oeuvre par le Conseil de Sécurité des Nations Unies et/ou l'Union Européenne et/ou la République Française au travers de la Direction Générale du Trésor (DGT) et/ou le gouvernement américain au travers de l'Office of Foreign Assets Control (OFAC) du Trésor américain et/ou toute autre autorité équivalente prononçant des mesures restrictives, dans la mesure où celles-ci sont applicables.

La « Révision » consiste à prendre en compte la nouvelle valeur de l'Index de référence selon les modalités de révision ci-dessous :

La « Double Révisibilité » (DR) signifie que, pour une Ligne du Prêt, le taux d'intérêt actuariel annuel ainsi que le taux de progressivité des échéances sont révisés en cas de variation de l'Index.

CAISSE DES DÉPÔTS ET CONSIGNATIONS

Le « Taux de Swap Euribor » désigne à un moment donné, en euro et pour une maturité donnée, le taux fixe in fine qui sera échangé contre l'Index Euribor par référence aux taux composites Bloomberg pour la Zone euro disponibles pour les maturités allant de 1 à 50 ans (taux swap « ask »), tels que publiés sur les pages Bloomberg accessibles à l'aide de la fonction <IRSB>, ou en cas de cessation de publication sur ces pages, toutes autres pages Bloomberg ou Thomson Reuters ou d'autres contributeurs financiers agréés qui seraient notifiées par le Prêteur à l'Emprunteur.

Le « Taux de Swap Inflation » désigne, à un moment donné et pour une maturité donnée, le taux (exprimé en pourcentage ou en points de base par an) fixe zéro coupon (déterminé lors de la conclusion d'un contrat de swap) qui sera échangé contre l'inflation cumulée sur la durée du swap, par référence aux taux London composites swap zéro coupon pour l'inflation hors tabac disponibles pour des maturités allant de 1 à 50 ans (taux swap « ask »), tels que publiés sur les pages Bloomberg accessibles à l'aide des codes <FRSWI1 Index> à <FRSWI50 Index>, ou en cas de cessation de publication sur ces pages, toutes autres pages Bloomberg ou Thomson Reuters ou d'autres contributeurs financiers agréés qui seraient notifiées par le Prêteur à l'Emprunteur.

La « Valeur de Marché de la Ligne du Prêt » désigne, pour une Ligne du Prêt, à une date donnée, la valeur actualisée de chacun des flux de Versements et de remboursements en principal et intérêts restant à courir.

Dans le cas d'un Index révisable ou variable, les échéances seront recalculées sur la base de scénarios déterminés :

- sur la Courbe de Taux de Swap Euribor dans le cas de l'Index Euribor ;
- sur la Courbe de Taux de Swap Inflation dans le cas de l'Index Inflation ;
- sur une combinaison des Courbes de Taux de Swap des indices de référence utilisés au sein des formules en vigueur, dans le cas des Index Livret A ou LEP.

Les échéances calculées sur la base du taux fixe ou des scénarios définis ci-dessus, sont actualisées sur la Courbe de Taux de Swap Euribor zéro coupon.

Les courbes utilisées sont celles en vigueur le jour du calcul des sommes dues.

Le « Versement » désigne, pour une Ligne du Prêt, la mise à disposition de l'Emprunteur de tout ou partie du montant en principal de la Ligne du Prêt.

ARTICLE 6 CONDITIONS DE PRISE D'EFFET ET DATE LIMITE DE VALIDITÉ DU CONTRAT

Le présent contrat et l'annexe devront être retournés signés au Prêteur

- soit par courrier : le Contrat devra alors être dûment complété, paraphé à chaque page et signé à la dernière page ;
- soit électroniquement via le site www.banquedesterritoires.fr si l'Emprunteur a opté pour la signature électronique : la signature sera alors apposée électroniquement sans qu'il soit besoin de parapher les pages.

Le contrat prendra effet à la date de réception du Contrat signé par l'ensemble des Parties et après réalisation, à la satisfaction du Prêteur, de la (ou des) condition(s) ci-après mentionnée(s).

A défaut de réalisation de cette (ou de ces) condition(s) à la date du 30/11/2023 le Prêteur pourra considérer le présent Contrat comme nul et non avenu.

CAISSE DES DÉPÔTS ET CONSIGNATIONS

La prise d'effet est subordonnée à la réalisation de la (ou des) condition(s) suivante(s) :

- la production de (ou des) acte(s) conforme(s) habilitant le représentant de l'Emprunteur à intervenir au présent contrat.

ARTICLE 7 CONDITIONS SUSPENSIVES AU VERSEMENT DE CHAQUE LIGNE DU PRÊT

Il est précisé que le Versement d'une Ligne du Prêt est subordonné au respect des dispositions suivantes :

- que l'autorisation de prélèvement soit retournée au Prêteur signée par un représentant de l'Emprunteur habilité ;
- qu'il n'y ait aucun manquement de l'Emprunteur à l'un quelconque des engagements prévus à l'Article « Déclarations et Engagements de l'Emprunteur » ;
- qu'aucun cas d'exigibilité anticipée, visé à l'Article « Remboursements Anticipés et Leurs Conditions Financières », ne soit survenu ou susceptible de survenir ;
- que l'Emprunteur ne soit pas en situation d'impayé, de quelque nature que ce soit, vis-à-vis du Prêteur ;
- que l'Emprunteur justifie au Prêteur l'engagement de l'opération financée tel que précisé à l'Article « Mise à Disposition de chaque Ligne du Prêt » ;
- que l'Emprunteur produise au Prêteur la (ou les) pièce(s) suivante(s) :
 - Garanties collectivités territoriales (délibération exécutoire de garantie initiale)

A défaut de réalisation des conditions précitées au moins dix (10) Jours ouvrés avant la date souhaitée pour le premier Versement, le Prêteur sera dans l'impossibilité de procéder au Versement des fonds à cette date.

ARTICLE 8 MISE À DISPOSITION DE CHAQUE LIGNE DU PRÊT

Chaque Ligne du Prêt est mise à disposition pendant la Phase de Mobilisation du Contrat. Les Versements sont subordonnés au respect de l'Article « Conditions Suspensives au Versement de chaque Ligne du Prêt », à la conformité et à l'effectivité de la (ou des) Garantie(s) apportée(s), ainsi qu'à la justification, par l'Emprunteur, de l'engagement de l'opération financée notamment par la production de l'ordre de service de démarrage des travaux, d'un compromis de vente ou de toute autre pièce préalablement agréée par le Prêteur.

Sous réserve des dispositions de l'alinéa précédent, un échéancier de Versements pour chaque Ligne du Prêt est proposé par le Prêteur à l'Emprunteur. Cet échéancier est positionné à la Date Limite de Mobilisation des fonds.

Le premier Versement est subordonné à la prise d'effet du Contrat et ne peut intervenir moins de dix (10) Jours ouvrés après la Date d'Effet et le dernier Versement doit intervenir avant la Date Limite de Mobilisation.

Il appartient à l'Emprunteur de s'assurer que l'échéancier de Versements correspond à l'opération financée ou de le modifier dans les conditions ci-après :
toute modification du ou des échéanciers de Versements doit être :

CAISSE DES DÉPÔTS ET CONSIGNATIONS

- soit adressée par l'Emprunteur au Prêteur par lettre parvenue au moins dix (10) Jours ouvrés avant la date de Versement prévue initialement,
- soit réalisée par l'Emprunteur directement sur le site : www.banquedesterritoires.fr en respectant un délai de trois (3) Jours ouvrés entre la date de demande et la nouvelle date de réalisation du Versement souhaitée.

Le Prêteur se réserve le droit de requérir de l'Emprunteur les justificatifs de cette modification de l'échéancier.

A la date limite de mobilisation de chaque Ligne du Prêt, si la somme des Versements est inférieure au montant de la Ligne du Prêt, le montant de la Ligne du Prêt sera ramené au montant effectivement versé dans les conditions figurant à l'Article « Caractéristiques Financières de chaque Ligne du Prêt ».

En cas de retard dans le déroulement de l'opération, l'Emprunteur s'engage à avertir le Prêteur et à adapter le ou les échéanciers de Versements prévisionnels aux besoins effectifs de décaissements liés à l'avancement des travaux.

Le Prêteur a la faculté, pour des raisons motivées, de modifier une ou plusieurs dates prévues à l'échéancier de Versements voire de suspendre les Versements, sous réserve d'en informer préalablement l'Emprunteur par courrier ou par voie électronique.

Les Versements sont domiciliés sur le compte dont l'intitulé exact est porté sur l'accusé de réception transmis à l'Emprunteur à la prise d'effet du Contrat.

L'Emprunteur a la faculté de procéder à un changement de domiciliation en cours de Versement du Prêt sous réserve d'en faire la demande au Prêteur, par lettre parvenue au moins vingt (20) Jours ouvrés avant la nouvelle date de réalisation du Versement.

Le Prêteur se réserve, toutefois, le droit d'agréeer les établissements teneurs des comptes ainsi que les catégories de comptes sur lesquels doivent intervenir les Versements.

En cas de mobilisation des fonds du Prêt après la date d'achèvement des travaux « DAT », par dérogation aux dispositions ci-dessus, les fonds de chaque Ligne de Prêt seront versés par le Prêteur en une seule fois sous la forme d'un unique Versement et sous réserve du respect des dispositions de l'Article « Conditions Suspensives au Versement de chaque Ligne de Prêt » ainsi que de la conformité et de l'effectivité de la (ou des) Garantie(s) apportée(s).

CAISSE DES DÉPÔTS ET CONSIGNATIONS
ARTICLE 9 CARACTÉRISTIQUES FINANCIÈRES DE CHAQUE LIGNE DU PRÊT

Les caractéristiques financières de chaque Ligne du Prêt sont les suivantes :

Offre CDC				
Caractéristiques de la Ligne du Prêt	PLAI	PLAI foncier		
Enveloppe	-	-		
Identifiant de la Ligne du Prêt	5561179	5561178		
Montant de la Ligne du Prêt	350 000 €	305 000 €		
Commission d'instruction	0 €	0 €		
Durée de la période	Annuelle	Annuelle		
Taux de période	2,8 %	2,8 %		
TEG de la Ligne du Prêt	2,8 %	2,8 %		
Phase d'amortissement				
Durée	40 ans	60 ans		
Index ¹	Livret A	Livret A		
Marge fixe sur index	- 0,2 %	- 0,2 %		
Taux d'intérêt ²	2,8 %	2,8 %		
Périodicité	Annuelle	Annuelle		
Profil d'amortissement	Échéance prioritaire (intérêts différés)	Échéance prioritaire (intérêts différés)		
Condition de remboursement anticipé volontaire	Indemnité actuarielle sur courbe SWAP (J-40)	Indemnité actuarielle sur courbe SWAP (J-40)		
Modalité de révision	DR	DR		
Taux de progressivité de l'échéance	0 %	0 %		
Mode de calcul des intérêts	Equivalent	Equivalent		
Base de calcul des intérêts	30 / 360	30 / 360		

1 A titre purement indicatif et sans valeur contractuelle, la valeur de l'index à la date d'émission du présent Contrat est de 3 % (Livret A).

2 Le(s) taux indiqué(s) ci-dessus est (sont) susceptible(s) de varier en fonction des variations de l'Index de la Ligne du Prêt.

CAISSE DES DÉPÔTS ET CONSIGNATIONS

ARTICLE 10 DÉTERMINATION DES TAUX

MODALITÉS D'ACTUALISATION DU TAUX VARIABLE

A chaque variation de l'Index, l'Emprunteur aura la faculté de solliciter du Prêteur la communication des informations utiles concernant les nouvelles valeurs applicables à la prochaine Date d'Echéance de chaque Ligne du Prêt.

Selon les caractéristiques propres à chaque Ligne du Prêt, l'actualisation du (ou des) taux applicable(s) s'effectue selon les modalités de révisions ci-après.

Le taux d'intérêt et, le cas échéant, le taux de progressivité de l'échéance indiqués à l'Article « Caractéristiques Financières de chaque Ligne du Prêt », font l'objet d'une actualisation de leur valeur, à la Date d'Effet du Contrat, en cas de variation de l'Index.

Les valeurs actualisées sont calculées par application des formules de révision indiquées ci-après.

MODALITÉS DE RÉVISION DU TAUX VARIABLE

Pour chaque Ligne du Prêt révisée selon la modalité « Double Révisibilité », le taux d'intérêt actuariel annuel (I) et le taux annuel de progressivité (P) indiqués à l'Article « Caractéristiques Financières de chaque Ligne du Prêt » et actualisés, comme indiqué ci-dessus, sont révisés à la Date de Début de la Phase d'Amortissement puis à chaque Date d'Echéance de la Ligne du Prêt, dans les conditions ci-après définies :

- Le taux d'intérêt révisé (I') de la Ligne du Prêt est déterminé selon la formule : $I' = T + M$

où T désigne le taux de l'Index en vigueur à la date de Révision et M la marge fixe sur Index prévue à l'Article « Caractéristiques Financières de chaque Ligne du Prêt » en vigueur à la Date d'Echéance de la Ligne du Prêt.

Le taux ainsi calculé correspond au taux actuariel annuel pour la Durée de la Ligne du Prêt restant à courir. Il s'applique au capital restant dû et, le cas échéant, à la part des intérêts dont le règlement a été différé.

- Le taux annuel de progressivité révisé (P') des échéances, est déterminé selon la formule : $P' = (1+I')(1+P) / (1+I) - 1$

Les taux révisés s'appliquent au calcul des échéances relatives à la Phase d'Amortissement restant à courir.

En tout état de cause, en Phase d'Amortissement ainsi qu'en Phase de Préfinancement éventuelle, le taux d'intérêt de chaque Ligne du Prêt ne saurait être négatif et le cas échéant sera ramené à 0 %.

SUBSTITUTION DE L'INDEX ET/OU AUTRE(S) INDICE(S) EN CAS DE DISPARITION DÉFINITIVE DE L'INDEX ET/OU AUTRE(S) INDICE(S)

L'Emprunteur reconnaît que les Index et les indices nécessaires à la détermination de la Courbe de Taux de Swap Euribor, de la Courbe de Taux de Swap Inflation et/ou le cas-échéant de la Courbe de Taux OAT sont susceptibles d'évoluer en cours d'exécution du présent Contrat.

En particulier,

CAISSE DES DÉPÔTS ET CONSIGNATIONS

- si un Index ou un indice nécessaire à la détermination de la Courbe de Taux de Swap Inflation, de la Courbe de Taux de Swap Euribor et/ou le cas-échéant de la Courbe de Taux OAT cesse d'être publié de manière permanente et définitive,

- s'il est publiquement et officiellement reconnu que ledit indice a cessé d'être représentatif du marché ou de la réalité économique sous-jacent qu'il entend mesurer ; ou

- si son administrateur fait l'objet d'une procédure de faillite ou de résolution ou d'un retrait d'agrément (ci-après désignés comme un « Événement »),

Le Prêteur désignera l'indice qui se substituera à ce dernier à compter de la disparition effective de l'indice affecté par un Événement (ou à toute autre date antérieure déterminée par le Prêteur) parmi les indices de référence officiellement désignés ou recommandés, par ordre de priorité :

(1) par l'administrateur de l'indice affecté par un Événement ;

(2) en cas de non désignation d'un successeur dans l'administration de l'indice affecté par un Événement, par toute autorité compétente (en ce compris la Commission Européenne ou les pouvoirs publics) ; ou

(3) par tout groupe de travail ou comité mis en place ou constitué à la demande de l'une quelconque des entités visées au (1) ou au (2) ci-dessus comme étant le (ou les) indices de référence de substitution de l'indice affecté par un Événement, étant précisé que le Prêteur se réserve le droit d'appliquer ou non la marge d'ajustement recommandée.

Le Prêteur, agissant de bonne foi, pourra en outre procéder à certains ajustements relatifs aux modalités de détermination et de décompte des intérêts afin de préserver l'équilibre économique des opérations réalisées entre l'Emprunteur et le Prêteur.

En particulier, si l'Index Euribor est affecté par un Événement, le Prêteur pourra substituer au Taux de Swap Euribor le taux fixe in fine qui sera échangé contre l'indice de substitution choisi. L'indice de substitution et les éventuels ajustements y afférents seront notifiés à l'Emprunteur.

Afin de lever toute ambiguïté, il est précisé que le présent paragraphe (Substitution de l'Index – disparition permanente et définitive de l'Index et/ou autres indices) et l'ensemble de ses stipulations s'appliqueront mutatis mutandis à tout taux successeur de l'Index initial et/ou des autres indices initiaux qui serait à son tour affecté par un Événement.

ARTICLE 11 CALCUL ET PAIEMENT DES INTÉRÊTS

Les intérêts dus au titre de la période comprise entre deux Dates d'Echéances sont déterminés selon la ou les méthodes de calcul décrites ci-après.

Où (I) désigne les intérêts calculés à terme échu, (K) le capital restant dû au début de la période majoré, le cas échéant, du stock d'intérêts et (t) le taux d'intérêt annuel sur la période.

- Méthode de calcul selon un mode équivalent et une base « 30 / 360 » :

$$I = K \times [(1 + t)^{\text{"base de calcul"}} - 1]$$

La base de calcul « 30 / 360 » suppose que l'on considère que tous les mois comportent 30 jours et que l'année comporte 360 jours.

CAISSE DES DÉPÔTS ET CONSIGNATIONS

Pour chaque Ligne du Prêt, les intérêts seront exigibles selon les conditions ci-après.

Pour chaque Ligne du Prêt ne comportant pas de Phase de Préfinancement, les intérêts dus au titre de la première échéance seront déterminés prorata temporis pour tenir compte des dates effectives de Versement des fonds.

De la même manière, les intérêts dus au titre des échéances suivantes seront déterminés selon les méthodes de calcul ci-dessus et compte tenu des modalités définies à l'Article « Caractéristiques Financières de chaque Ligne du Prêt ».

ARTICLE 12 AMORTISSEMENT ET REMBOURSEMENT DU CAPITAL

Pour chaque Ligne du Prêt, l'amortissement du capital se fera selon le ou les profils d'amortissements ci-après.

Lors de l'établissement du tableau d'amortissement d'une Ligne du Prêt avec un profil « échéance prioritaire (intérêts différés) », les intérêts et l'échéance sont prioritaires sur l'amortissement de la Ligne du Prêt. Ce dernier se voit déduit et son montant correspond à la différence entre le montant de l'échéance et celui des intérêts.

La séquence d'échéance est fonction du taux de progressivité des échéances mentionnées aux Articles « Caractéristiques Financières de chaque Ligne du Prêt » et « Détermination des Taux ».

Si les intérêts sont supérieurs à l'échéance, alors la différence entre le montant des intérêts et de l'échéance constitue les intérêts différés. Le montant amorti au titre de la période est donc nul.

ARTICLE 13 RÈGLEMENT DES ÉCHÉANCES

L'Emprunteur paie, à chaque Date d'Echéance, le montant correspondant au remboursement du capital et au paiement des intérêts dus. Ce montant est déterminé selon les modalités définies à l'Article « Caractéristiques Financières de chaque Ligne du Prêt ».

Le tableau d'amortissement de chaque Ligne du Prêt indique le capital restant dû et la répartition des échéances entre capital et intérêts, et le cas échéant du stock d'intérêts, calculée sur la base d'un Versement unique réalisé en Date de Début de la Phase d'Amortissement.

Les paiements font l'objet d'un prélèvement automatique au bénéfice du Prêteur. Ce prélèvement est effectué conformément à l'autorisation reçue par le Prêteur à cet effet.

Les paiements sont effectués de sorte que les fonds parviennent effectivement dans les écritures comptables de la Caisse des Dépôts au plus tard le jour de l'échéance ou le premier jour ouvré suivant celui de l'échéance si ce jour n'est pas un jour ouvré.

ARTICLE 14 COMMISSIONS, PENALITES ET INDEMNITES

Le présent Prêt n'est soumis à la perception d'aucune commission d'instruction.



CAISSE DES DÉPÔTS ET CONSIGNATIONS

ARTICLE 15 DÉCLARATIONS ET ENGAGEMENTS DE L'EMPRUNTEUR

15.1 Déclarations de l'Emprunteur :

L'Emprunteur déclare et garantit au Prêteur :

- avoir pris connaissance de ses obligations prévues à l'article 1112-1 du Code civil et avoir échangé à cette fin avec le Prêteur toutes les informations qu'il estimait, au regard de leur importance, déterminantes pour le consentement de l'autre Partie ;
- avoir pris connaissance de toutes les dispositions et pièces formant le Contrat et les accepter ;
- qu'il a la capacité de conclure et signer le Contrat auquel il est Partie, ayant obtenu toutes les autorisations nécessaires à cet effet, ainsi que d'exécuter les obligations qui en découlent ;
- qu'il renonce expressément à bénéficier d'un délai de rétractation à compter de la conclusion du contrat ;
- qu'il a une parfaite connaissance et compréhension des caractéristiques financières et des conditions de remboursement du Prêt et qu'il reconnaît avoir obtenu de la part du Prêteur, en tant que de besoin, toutes les informations utiles et nécessaires ;
- la conformité des décisions jointes aux originaux et rendues exécutoires ;
- la sincérité des documents transmis et notamment de la certification des documents comptables fournis et l'absence de toute contestation à leur égard ;
- qu'il n'est pas en état de cessation de paiement et ne fait l'objet d'aucune procédure collective ;
- qu'il n'a pas déposé de requête en vue de l'ouverture d'une procédure amiable le concernant ;
- l'absence de recours de quelque nature que ce soit à l'encontre de l'opération financée ;

15.2 Engagements de l'Emprunteur :

Sous peine de déchéance du terme de remboursement du Prêt, l'Emprunteur s'engage à :

- affecter les fonds exclusivement au projet défini à l'Article « Objet du Prêt » du Contrat. Cependant, l'utilisation des fonds par l'Emprunteur pour un objet autre que celui défini à l'Article précité ne saurait en aucun cas engager la responsabilité du Prêteur ;
- rembourser le Prêt aux Dates d'Echéances convenues ;
- assurer les immeubles, objet du présent financement, contre l'incendie et à présenter au Prêteur un exemplaire des polices en cours à première réquisition ;
- ne pas consentir, sans l'accord préalable du Prêteur, de Garantie sur le foncier et les immeubles financés, pendant toute la durée de remboursement du Prêt, à l'exception de celles qui pourraient être prises, le cas échéant, par le(s) garant(s) en contrepartie de l'engagement constaté par l'Article « Garanties » du Contrat ;
- obtenir tous droits immobiliers, permis et Autorisations nécessaires, s'assurer et /ou faire en sorte que celles-ci nécessaires ou requises pour réaliser l'opération sont délivrées et maintenues en vigueur ;



CAISSE DES DÉPÔTS ET CONSIGNATIONS

- justifier du titre définitif conforme conférant les droits réels immobiliers pour l'opération financée dans les cas où celui-ci n'a pas été préalablement transmis et conserver, sauf accord préalable écrit du Prêteur, la propriété de tout ou partie significative des biens financés par le Prêt ;
- souscrire et maintenir, le cas échéant, pendant toute la durée du chantier et jusqu'à l'achèvement des ouvrages financés par le Prêteur, une police d'assurance tous risques chantier, pour son compte et celui de tous les intervenants à la construction, garantissant les ouvrages en cours de construction contre tous dommages matériels, ainsi que la responsabilité de l'Emprunteur comme de tous les intervenants pour tous dommages aux avoisinants ou aux existants ;
- entretenir, réparer et renouveler les actifs utilisés dans le cadre de l'opération ;
- apporter, le cas échéant, les fonds propres nécessaires à l'équilibre financier de l'opération ;
- informer, le cas échéant, préalablement (et au plus tard dans le mois précédant l'évènement) le Prêteur et obtenir son accord sur tout projet :
 - de transformation de son statut, ou de fusion, absorption, scission, apport partiel d'actif, transfert universel de patrimoine ou toute autre opération assimilée ;
 - de modification relative à son actionnariat de référence et à la répartition de son capital social telle que cession de droits sociaux ou entrée au capital d'un nouvel associé/actionnaire ;
 - de signature ou modification d'un pacte d'associés ou d'actionnaires, et plus spécifiquement s'agissant des SA d'HLM au sens des dispositions de l'article L.422-2-1 du Code de la construction et de l'habitation ;
- maintenir, pendant toute la durée du Contrat, la vocation sociale de l'opération financée et justifier du respect de cet engagement par l'envoi, au Prêteur, d'un rapport annuel d'activité ;
- produire à tout moment au Prêteur, sur sa demande, les documents financiers et comptables des trois derniers exercices clos ainsi que, le cas échéant, un prévisionnel budgétaire ou tout ratio financier que le Prêteur jugera utile d'obtenir ;
- fournir à la demande du Prêteur, les pièces attestant de la réalisation de l'objet du financement visé à l'Article « Objet du Prêt », ainsi que les documents justifiant de l'obtention de tout financement permettant d'assurer la pérennité du caractère social de l'opération financée ;
- fournir au Prêteur, dans les deux années qui suivent la date d'achèvement des travaux, le prix de revient définitif de l'opération financée par le Prêt ;
- tenir des écritures comptables de toutes les transactions financières et dépenses faites dans le cadre de l'opération financée et conserver lesdits livres comptables ;
- fournir, soit sur sa situation, soit sur les projets financés, tout renseignement et document budgétaire ou comptable à jour que le Prêteur peut être amené à lui réclamer notamment, une prospective actualisée mettant en évidence sa capacité à moyen et long terme à faire face aux charges générées par le projet, et à permettre aux représentants du Prêteur de procéder à toutes vérifications qu'ils jugeraient utiles ;
- informer, le cas échéant, le Prêteur sans délai, de toute décision tendant à déférer les délibérations de l'assemblée délibérante de l'Emprunteur autorisant le recours au Prêt et ses modalités devant toute juridiction, de même que du dépôt de tout recours à l'encontre d'un acte détachable du Contrat ;

CAISSE DES DÉPÔTS ET CONSIGNATIONS

- informer, le cas échéant, le Prêteur, sans délai, de l'ouverture d'une procédure amiable à sa demande ou de l'ouverture d'une procédure collective à son égard, ainsi que de la survenance de toute procédure précontentieuse, contentieuse, arbitrale ou administrative devant toute juridiction ou autorité quelconque ;
- informer préalablement, le cas échéant, le Prêteur de tout projet de nantissement de ses parts sociales ou actions ;
- informer, dès qu'il en a connaissance, le Prêteur de la survenance de tout évènement visé à l'article « Remboursements Anticipés et Leurs Conditions Financières » ;
- informer le Prêteur dès qu'il en a connaissance, de tout évènement susceptible de retarder le démarrage de l'opération financée, d'en suspendre momentanément ou durablement voire d'en annuler la réalisation, ou d'en modifier le contenu ;
- informer le Prêteur de la date d'achèvement des travaux, par production de la déclaration ad hoc, dans un délai maximum de trois mois à compter de celle-ci ;
- respecter les dispositions réglementaires applicables aux logements locatifs sociaux et transmettre au Prêteur, en cas de réalisation de logements locatifs sociaux sur le(s) bien(s) immobilier(s) financé(s) au moyen du Prêt, la décision de subvention ou d'agrément ouvrant droit à un financement de la Caisse des Dépôts ou d'un établissement de crédit ayant conclu une convention avec celle-ci ;
- réaliser au moyen des fonds octroyés une opération immobilière conforme aux exigences de l'un des référentiels suivants : PERENE pour la Réunion, ECODOM + pour la Guadeloupe, la Guyane et la Martinique ou tout autre référentiel reconnu par la Caisse des Dépôts et présentant des niveaux d'exigences équivalents ou supérieurs aux référentiels précités.

ARTICLE 16 GARANTIES

Le remboursement du capital et le paiement des intérêts ainsi que toutes les sommes contractuellement dues ou devenues exigibles au titre du présent contrat sont garantis comme suit :

Type de Garantie	Dénomination du garant / Désignation de la Garantie	Quotité Garantie (en %)
Collectivités locales	L'EUROMETROPOLE DE STRASBOURG	100,00

Le Garant du Prêt s'engage, pendant toute la durée du Prêt, au cas où l'Emprunteur, pour quelque motif que ce soit, ne s'acquitterait pas de toutes sommes contractuellement dues ou devenues exigibles, à en effectuer le paiement en ses lieu et place et sur simple demande du Prêteur, sans pouvoir exiger que celui-ci discute au préalable les biens de l'Emprunteur défaillant.

L'engagement de ce dernier porte sur la totalité du Prêt contracté par l'Emprunteur.



CAISSE DES DÉPÔTS ET CONSIGNATIONS

ARTICLE 17 REMBOURSEMENTS ANTICIPÉS ET LEURS CONDITIONS FINANCIÈRES

Tout remboursement anticipé devra être accompagné du paiement, le cas échéant, des intérêts différés correspondants. Ce montant sera calculé au prorata des capitaux remboursés en cas de remboursement partiel.

Tout remboursement anticipé doit être accompagné du paiement des intérêts courus contractuels correspondants.

Le paiement des intérêts courus sur les sommes ainsi remboursées par anticipation, sera effectué dans les conditions définies à l'Article « Calcul et Paiement des Intérêts ».

Le remboursement anticipé partiel ou total du Prêt, qu'il soit volontaire ou obligatoire, donnera lieu, au règlement par l'Emprunteur d'une indemnité dont les modalités de calcul sont détaillées selon les différents cas, au sein du présent Article.

L'indemnité perçue par le Prêteur est destinée à compenser le préjudice financier résultant du remboursement anticipé du Prêt avant son terme, au regard de la spécificité de la ressource prêtée et de son remplacement sur les marchés financiers.

L'Emprunteur reconnaît avoir été informé des conditions financières des remboursements anticipés et en accepte les dispositions.

17.1 REMBOURSEMENTS ANTICIPÉS VOLONTAIRES

17.1.1 Conditions des demandes de remboursements anticipés volontaires

Pour chaque Ligne du Prêt comportant une indemnité actuarielle, dont les modalités de calculs sont stipulées ci-après, l'Emprunteur a la faculté d'effectuer, en Phase d'amortissement, des remboursements anticipés volontaires totaux ou partiels à chaque Date d'Echéance moyennant un préavis de quarante cinq (45) jours calendaires avant la date de remboursement anticipé volontaire souhaitée. Les remboursements anticipés volontaires sont pris en compte pour l'échéance suivante si le Versement effectif des sommes est constaté dans les écritures comptables de la Caisse des Dépôts au moins deux mois avant cette échéance.

La date du jour de calcul des sommes dues est fixée quarante (40) jours calendaires avant la date de remboursement anticipé volontaire souhaitée.

Toute demande de remboursement anticipé volontaire notifiée conformément à l'Article « Notifications » doit indiquer, pour chaque Ligne du Prêt, la date à laquelle doit intervenir le remboursement anticipé volontaire, le montant devant être remboursé par anticipation et préciser la (ou les) Ligne(s) du Prêt sur laquelle (ou lesquelles) ce(s) remboursement(s) anticipé(s) doit(doivent) intervenir.

Le Prêteur lui adressera, trente cinq (35) jours calendaires avant la date souhaitée pour le remboursement anticipé volontaire, le montant de l'indemnité de remboursement anticipé volontaire calculé selon les modalités détaillées ci-après au présent article.

L'Emprunteur devra confirmer le remboursement anticipé volontaire par courriel ou par télécopie, selon les modalités définies à l'Article « Notifications », dans les cinq (5) jours calendaires qui suivent la réception du calcul de l'indemnité de remboursement anticipé volontaire.

Sa confirmation vaut accord irrévocable des Parties sur le montant total du remboursement anticipé volontaire et du montant de l'indemnité.

CAISSE DES DÉPÔTS ET CONSIGNATIONS

17.1.2 Conditions financières des remboursements anticipés volontaires

Les conditions financières des remboursements anticipés volontaires définies ci-dessous et applicables à chaque Ligne du Prêt sont détaillées à l'Article « Caractéristiques Financières de chaque Ligne du Prêt ».

Durant la Phase d'Amortissement, les remboursements anticipés volontaires donnent également lieu à la perception, par le Prêteur, d'une indemnité actuarielle dont le montant sera égal à la différence, uniquement lorsque celle-ci est positive, entre la « Valeur de Marché de la Ligne du Prêt » et le montant du capital remboursé par anticipation, augmenté des intérêts courus non échus dus à la date du remboursement anticipé.

En cas de remboursement anticipé partiel, les échéances ultérieures sont recalculées, par application des caractéristiques en vigueur à la date du remboursement, sur la base, d'une part, du capital restant dû majoré, le cas échéant, des intérêts différés correspondants et, d'autre part, de la durée résiduelle du Prêt.

17.2 REMBOURSEMENTS ANTICIPÉS OBLIGATOIRES

17.2.1 Premier cas entraînant un remboursement anticipé obligatoire

Toutes sommes contractuellement dues au Prêteur au titre du Contrat deviendront immédiatement exigibles en cas de :

- tout impayé à Date d'Echéance, ces derniers entraîneront également l'exigibilité d'intérêts moratoires ;
- perte par l'Emprunteur de sa qualité le rendant éligible au Prêt ;
- dévolution du bien financé à une personne non éligible au Prêt et/ou non agréée par le Prêteur en raison de la dissolution, pour quelque cause que ce soit, de l'organisme Emprunteur ;
- vente de logement faite par l'Emprunteur au profit de personnes morales ne contractualisant pas avec la Caisse des Dépôts pour l'acquisition desdits logements ;
- non respect par l'Emprunteur des dispositions légales et réglementaires applicables aux logements locatifs sociaux ;
- non utilisation des fonds empruntés conformément à l'objet du Prêt tel que défini à l'Article «Objet du Prêt» du Contrat ;
- non respect de l'un des engagements de l'Emprunteur énumérés à l'Article « Déclarations et Engagements de l'Emprunteur », ou en cas de survenance de l'un des événements suivants :
 - dissolution, liquidation judiciaire ou amiable, plan de cession de l'Emprunteur ou de l'un des associés de l'Emprunteur dans le cadre d'une procédure collective ;
 - la(les) Garantie(s) octroyée(s) dans le cadre du Contrat, a(ont) été rapportée(s), cesse(nt) d'être valable(s) ou pleinement efficace(s), pour quelque cause que ce soit.
- Fausse déclaration de l'Emprunteur ayant permis d'obtenir l'octroi du Prêt ;

Les cas de remboursements anticipés obligatoires ci-dessus donneront lieu au paiement par l'Emprunteur d'une pénalité égale à 7 % du montant total des sommes exigibles par anticipation.

CAISSE DES DÉPÔTS ET CONSIGNATIONS

17.2.2 Deuxième cas entraînant un remboursement anticipé obligatoire

Toutes sommes contractuellement dues au Prêteur au titre du Contrat deviendront immédiatement exigibles dans les cas suivants :

- cession, démolition ou destruction du bien immobilier financé par le Prêt, sauf dispositions législatives ou réglementaires contraires ou renonciation expresse du Prêteur ;
- transfert, démembrement ou extinction, pour quelque motif que ce soit, des droits réels immobiliers détenus par l'Emprunteur sur le bien financé ;
- action judiciaire ou administrative tendant à modifier ou à annuler les autorisations administratives nécessaires à la réalisation de l'opération ;
- modification du statut juridique, du capital (dans son montant ou dans sa répartition), de l'actionnaire de référence, du pacte d'actionnaires ou de la gouvernance de l'Emprunteur, n'ayant pas obtenu l'accord préalable du Prêteur ;
- nantissement des parts sociales ou actions de l'Emprunteur.

Les cas de remboursements anticipés obligatoires ci-dessus donneront lieu au paiement par l'Emprunteur d'une indemnité égale à un semestre d'intérêts sur les sommes remboursées par anticipation, calculée au taux du Prêt en vigueur à la date du remboursement anticipé.

17.2.3 Troisième cas entraînant un remboursement anticipé obligatoire

L'Emprunteur s'oblige, au plus tard dans les deux (2) années qui suivent la date de déclaration d'achèvement des travaux ou dans l'année qui suit l'élaboration de la fiche de clôture d'opération, à rembourser les sommes trop perçues, au titre du Contrat, lorsque :

- le montant total des subventions obtenues est supérieur au montant initialement mentionné dans le plan de financement de l'opération ;
- le prix de revient définitif de l'opération est inférieur au prix prévisionnel ayant servi de base au calcul du montant du Prêt.

A défaut de remboursement dans ces délais une indemnité, égale à celle perçue en cas de remboursements anticipés volontaires, sera due sur les sommes trop perçues remboursées par anticipation.

Donnent lieu au seul paiement des intérêts contractuels courus correspondants, les cas de remboursements anticipés suivants :

- vente de logement faite par l'Emprunteur au profit de personnes physiques ;
- vente de logement faite par l'Emprunteur au profit de personnes morales contractualisant avec la Caisse des Dépôts, dans les conditions d'octroi de cette dernière, pour l'acquisition desdits logements ;
- démolition pour vétusté et/ou dans le cadre de la politique de la ville (Zone ANRU).

CAISSE DES DÉPÔTS ET CONSIGNATIONS

ARTICLE 18 RETARD DE PAIEMENT - INTÉRÊTS MORATOIRES

Toute somme due au titre de chaque Ligne du Prêt indexée sur Livret A, non versée à la date d'exigibilité, porte intérêt de plein droit, dans toute la mesure permise par la loi, à compter de cette date, au taux du Livret A majoré de 6 % (600 points de base).

La date d'exigibilité des sommes remboursables par anticipation s'entend de la date du fait générateur de l'obligation de remboursement, quelle que soit la date à laquelle ce fait générateur a été constaté par le Prêteur.

La perception des intérêts de retard mentionnés au présent article ne constituera en aucun cas un octroi de délai de paiement ou une renonciation à un droit quelconque du Prêteur au titre du Contrat.

Sans préjudice de leur exigibilité à tout moment, les intérêts de retard échus et non-payés seront capitalisés avec le montant impayé, s'ils sont dus pour au moins une année entière au sens de l'article 1343-2 du Code civil.

ARTICLE 19 DISPOSITIONS DIVERSES

19.1 Non renonciation

Le Prêteur ne sera pas considéré comme ayant renoncé à un droit au titre du Contrat ou de tout document s'y rapportant du seul fait qu'il s'abstient de l'exercer ou retarde son exercice.

L'exercice partiel d'un droit ne sera pas un obstacle à son exercice ultérieur, ni à l'exercice, plus généralement, des droits et recours prévus par toute réglementation.

19.2 Imprévision

Sans préjudice des autres stipulations du Contrat, chacune des Parties convient que l'application des dispositions de l'article 1195 du Code civil à ses obligations au titre du présent contrat est écartée et reconnaît qu'elle ne sera pas autorisée à se prévaloir des dispositions de l'article 1195 dudit code.

19.3 Nullité

Même si l'une des clauses ou stipulations du Contrat est réputée, en tout ou partie, nulle ou caduque, la validité du Contrat n'est pas affectée.

19.4 Lutte contre le Blanchiment de Capitaux et le Financement du Terrorisme (LCB-FT) et lutte anti-corruption (LAC)

L'Emprunteur déclare que lui-même, ses filiales, leurs représentants, mandataires sociaux, dirigeants ou représentants légaux et agents ou employés respectifs ne se sont comportés d'une manière susceptible d'enfreindre les Réglementations relatives à la lutte contre le blanchiment de capitaux, et de financement du terrorisme (LCB-FT), ou aux normes en matière de lutte anti-corruption (LAC) qui leur sont applicables.

En outre, l'Emprunteur a pris et maintient toutes les mesures nécessaires et a notamment adopté et met en oeuvre des procédures et lignes de conduite adéquates afin de prévenir toute violation de ces lois, réglementations et règles.

L'Emprunteur s'engage :

CAISSE DES DÉPÔTS ET CONSIGNATIONS

(i) à ne pas utiliser, directement ou indirectement, tout ou partie du produit du Prêt pour prêter, apporter ou mettre à disposition d'une quelconque manière ledit produit à toute personne ou entité ayant pour effet d'entraîner un non-respect des Réglementations relatives à la LCB-FT ou à la LAC.

(ii) à informer sans délai le Prêteur ou l'établissement gestionnaire du Prêteur le cas échéant, de toute plainte, action, procédure, mise en demeure ou investigation relative à une violation des lois et/ou réglementations en matière de LCB-FT ou de LAC concernant une des personnes susmentionnées.

En vertu des dispositions légales et réglementaires en vigueur relatives à LCB-FT et des sanctions pénales y attachées, le Prêteur a l'obligation de maintenir une connaissance actualisée de l'Emprunteur, de s'informer de l'identité véritable des personnes au bénéfice desquelles les opérations sont réalisées le cas échéant (bénéficiaires effectifs) et de s'informer auprès de l'Emprunteur lorsqu'une opération lui apparaît inhabituelle en raison notamment de ses modalités ou de son montant ou de son caractère exceptionnel. A ce titre, le Prêteur, ou l'établissement gestionnaire du Prêteur le cas échéant, sera notamment tenu de déclarer les sommes ou opérations pouvant provenir de toute infraction passible d'une peine privative de liberté supérieure à un an ou qui pourraient participer au financement du terrorisme.

Dans le respect des lois et réglementations en vigueur, pendant toute la durée du Contrat de Prêt, l'Emprunteur (i) est informé que, pour répondre à ses obligations légales, le Prêteur, ou l'établissement gestionnaire du Prêteur le cas échéant, met en oeuvre des traitements de surveillance ayant pour finalité la LCB-FT, (ii) s'engage à communiquer à première demande au Prêteur, ou à l'établissement gestionnaire du Prêteur le cas échéant, tout document ou information nécessaires aux fins de respecter toute obligation qui lui est imposée par toute disposition légale ou réglementaire relative à la LCB-FT, (iii) s'engage à ce que les informations communiquées soient exactes, complètes et à jour et (iv) reconnaît que l'effet des règles ou décisions des autorités françaises, internationales ou étrangères peuvent affecter, suspendre ou interdire la réalisation de certaines opérations.

19.5 Sanctions internationales

L'Emprunteur déclare que lui-même, ses filiales, leurs représentants, mandataires sociaux, dirigeants ou représentants légaux et agents ou employés respectifs (i) ne sont actuellement pas visés par les, ou soumis aux, Réglementations Sanctions, (ii) ne sont actuellement pas situés, organisés ou résidents dans un pays ou territoire qui est visé par ou soumis à, ou dont le gouvernement est visé par ou soumis à, l'une des Réglementations Sanctions et/ou (iii) ne sont pas engagés dans des activités qui seraient interdites par les Réglementations Sanctions.

L'Emprunteur s'engage à respecter l'ensemble des Réglementations Sanctions et à ne pas utiliser, prêter, investir, ou mettre autrement à disposition le produit du prêt (i) dans un Pays Sanctionné ou (ii) d'une manière qui entraînerait une violation par l'Emprunteur des Réglementations Sanctions.

L'Emprunteur s'engage à informer sans délai le Prêteur ou l'établissement gestionnaire du Prêteur le cas échéant, de tout soupçon ou connaissance qu'il pourrait avoir sur le fait que l'une des personnes susmentionnées est en violation des Réglementations Sanctions.

19.6 Cession

L'Emprunteur ne pourra en aucun cas céder ni transférer l'un quelconque de ses droits ou de l'ensemble de ses droits ou obligations en vertu du présent contrat sans avoir au préalable obtenu l'accord écrit du Prêteur.

Le Prêteur pourra, après avoir informé l'Emprunteur, céder ou transférer tout ou partie des droits ou obligations découlant du présent contrat.

CAISSE DES DÉPÔTS ET CONSIGNATIONS

ARTICLE 20 DROITS ET FRAIS

L'Emprunteur prend à sa charge les droits et frais présents et futurs qui peuvent résulter du Contrat et notamment les frais de gestion et les commissions prévues à l'Article « Caractéristiques Financières de chaque Ligne du Prêt » et, le cas échéant, à l'Article « Commissions, pénalités et indemnités ».

Les frais de constitution des Garanties, de réalisation des formalités de publicité éventuelles et les frais liés à leur renouvellement seront supportés par l'Emprunteur.

Les impôts et taxes présents et futurs, de quelque nature que ce soit, et qui seraient la suite ou la conséquence du Prêt seront également acquittés par l'Emprunteur ou remboursés au Prêteur en cas d'avance par ce dernier, et définitivement supportés par l'Emprunteur.

ARTICLE 21 NOTIFICATIONS ET DONNÉES À CARACTÈRE PERSONNEL

Toutes les communications entre l'Emprunteur et le Prêteur (y compris les demandes de Prêt(s)) peuvent être effectuées soit par courriel soit via le site www.banquedesterritoires.fr par un représentant de l'Emprunteur dûment habilité. A cet égard, l'Emprunteur reconnaît que toute demande ou notification émanant de son représentant dûment habilité et transmise par courriel ou via le site indiqué ci-dessus l'engagera au même titre qu'une signature originale et sera considérée comme valable, même si, pour la bonne forme, une lettre simple de confirmation est requise.

Par ailleurs, l'Emprunteur est avisé que les informations résultant de la législation et de la réglementation concernant les données personnelles, et notamment, le règlement (UE) 2016/679 du 27 avril 2016 relatif à la protection des personnes physiques à l'égard du Traitement des Données à caractère personnel et à la libre circulation de ces Données, applicable à compter du 25 mai 2018 (ci-après, « le RGPD »), font l'objet d'une notice, consultable sur le site www.banquedesterritoires.fr/donnees-personnelles.

ARTICLE 22 ÉLECTION DE DOMICILE ET ATTRIBUTION DE COMPÉTENCE

Le Contrat est soumis au droit français.

Pour l'entière exécution des présentes et de leur suite, les Parties font élection de domicile, à leurs adresses ci-dessus mentionnées.

En cas de différends sur l'interprétation ou l'exécution des présentes, les Parties s'efforceront de trouver de bonne foi un accord amiable.

A défaut d'accord trouvé, tout litige sera soumis aux tribunaux compétents dans le ressort des juridictions du second degré de Paris.

Délibération au Conseil de l'Eurométropole de Strasbourg du jeudi 28 mars 2024

OPHEA - NPNRU: prise de garantie de l'emprunt souscrit auprès de la Caisse des dépôts et consignations pour l'opération d'acquisition en VEFA (vente en l'état futur d'achèvement) de 17 logements sociaux financés dont 6 logements financés en prêt locatif aidé d'intégration (PLAI), et 11 financés en prêt locatif à usage social (PLUS) située à ESCHAU - 1 rue des Fleurs.

Numéro E-2024-185

Afin de poursuivre la dynamique de transformation menée depuis 2005 sur cinq quartiers, l'Eurométropole de Strasbourg s'est engagée avec ses partenaires depuis 2016 dans la mise en œuvre du nouveau programme national de renouvellement urbain (NPNRU) sur son territoire, à travers l'élaboration des projets urbains (études et concertation) et d'une convention pluriannuelle avec l'Agence nationale pour la rénovation urbaine (ANRU).

Le NPNRU constitue le plus grand projet urbain porté par la collectivité par son ampleur territoriale¹, la population touchée (près de 54 000 habitants soit 11 % de la population de l'agglomération) et les moyens mobilisés. Ce projet a été approuvé au Conseil du 28 juin 2019 et du 27 septembre 2019 s'agissant des aides de la collectivité apportées sur le volet Habitat. L'ensemble a été traduit dans le cadre d'une convention générale 2019-2024, signée avec l'ANRU et les partenaires.

Pour mémoire, les projets urbains de chaque quartier prioritaire de la ville (QPV) prévoient des interventions multiples grâce à la réalisation programmée d'opérations de démolition, de requalification massive du parc existant, de résidentialisation des pieds d'immeubles et de reconstitution, conformément au règlement général de l'ANRU, qui précise que les projets de renouvellement urbain doivent garantir une reconstitution de l'offre de logements locatifs sociaux démolis, de manière à répondre aux besoins structurels en logements locatifs sociaux du territoire.

Afin de confirmer ces projets, l'emprunt constitue le mode de financement principal des investissements locatifs sociaux. La capacité des bailleurs sociaux à proposer des loyers bas pour des logements de qualité repose sur l'utilisation de sources de financement qui limitent le coût de l'emprunt.

¹ 7 quartiers prioritaires de la ville (QPV) répartis sur 5 communes : les Hirondelles à Lingolsheim, la cité des Ecrivains à Bischheim/Schiltigheim, la cité Libermann à Illkirch, Neuhof/ Meinau, HautePierre, l'Elsau, et Cronembourg à Strasbourg.

Le premier financeur du logement social est donc la Caisse des dépôts et consignations, habilitée à prêter aux bailleurs sociaux sur la ressource des fonds d'épargne pour financer la construction des logements sociaux.

En complément des prêts de la Caisse des dépôts et consignations, l'Eurométropole de Strasbourg vient en appui des actions menées par les bailleurs sociaux en garantissant les emprunts qu'ils contractent auprès de la Caisse des dépôts et consignations.

Ainsi, en accordant sa caution aux bailleurs sociaux dans un but d'intérêt public local, la Collectivité facilite les emprunts, leur évite des surcoûts financiers et assure à l'organisme prêteur le remboursement des sommes empruntées en cas de défaillance du bailleur social.

Dans ce cadre, l'Office public de l'habitat de l'Eurométropole de Strasbourg « OPHEA » souhaite réaliser une opération de reconstitution de 17 logements locatifs sociaux située à ESCHAU –rue des Fleurs.

L'Office public de l'habitat de l'Eurométropole de Strasbourg « OPHEA » souhaite bénéficier d'un prêt d'un montant de 1 563 000 € (un million cinq-cent-soixante-trois mille euros) pour finaliser cette opération.

L'Eurométropole de Strasbourg est sollicitée pour l'octroi de sa garantie à l'emprunt d'un montant total de 1 563 000 € (un million cinq-cent-soixante-trois mille euros) contracté auprès de la Caisse des dépôts et consignations pour la réalisation de l'opération.

La réservation en contrepartie de cette garantie d'emprunt des logements au titre du contingent de l'Eurométropole de Strasbourg se fera sur la base du nombre global de logements garantis par délibération au bailleur sur l'année (10 % du nombre de logements pour les opérations de construction neuve).

Ce droit de réservation n'est en aucun cas opposable à la Caisse des dépôts et consignations.

Je vous demande de bien vouloir adopter le projet de délibération suivant :

Le Conseil

*vu la délibération du 26 juin 2015 concernant l'extension des garanties d'emprunts accordées par l'Eurométropole de Strasbourg aux opérations de logements sociaux
vu la délibération du Conseil de l'Eurométropole de Strasbourg en date du 28 juin 2019 relative au projet de convention du NPNRU
vu la délibération du Conseil de l'Eurométropole de Strasbourg en date du 27 septembre 2019 relative au volet Habitat du NPNRU
vu la délibération du Conseil de l'Eurométropole de Strasbourg en date du 14 février 2020 relative au volet Habitat du NPNRU
vu les articles du Code général des collectivités territoriales et notamment les articles L 5111-4, L 5215-1 et suivants;*

*vu les articles 2298 et 2305 du Code civil ;
vu les décisions de financement initiales délivrées
par l'Etat les 22 février 2023 et 15 mars 2023
vu le contrat de prêt n°150772 en annexe signé entre l'Office
public de l'habitat de l'Eurométropole de Strasbourg « OPHEA »
ci-après l'Emprunteur, et la Caisse des dépôts et consignations
sur proposition de la Commission plénière
après en avoir délibéré*

approuve

l'octroi de la garantie à hauteur de 100 % pour le remboursement d'un prêt d'un montant total de 1 563 000 € (un million cinq-cent-soixante-trois mille euros) souscrit par l'Emprunteur auprès de la Caisse des dépôts et consignations, selon les caractéristiques financières et aux charges et conditions du contrat de prêt n°150772 constitué de quatre lignes du prêt.

La garantie de la collectivité est accordée à hauteur de la somme en principal de 1 563 000 € (un million cinq-cent-soixante-trois mille euros) augmentée de l'ensemble des sommes pouvant être dues au titre du contrat de prêt.

Ledit contrat est joint en annexe et fait partie intégrante de la présente délibération.

La garantie de la collectivité est accordée pour la durée totale du contrat de prêt et jusqu'au complet remboursement de celui-ci et porte sur l'ensemble des sommes contractuellement dues par l'Emprunteur dont il ne se serait pas acquitté à la date d'exigibilité.

Sur notification de l'impayé par lettre recommandée de la Caisse des dépôts et consignations, la collectivité s'engage dans les meilleurs délais à se substituer à l'Emprunteur pour son paiement, en renonçant au bénéfice de discussion et sans jamais opposer le défaut de ressources nécessaires à ce règlement.

L'Eurométropole de Strasbourg s'engage pendant toute la durée du contrat de prêt à libérer, en cas de besoin, des ressources suffisantes pour couvrir les charges de celui-ci,

décide

le droit de réservation de 10 % du nombre de logements dont le calcul final se fera sur la base du volume global de logements ayant fait l'objet d'une délibération accordant une garantie d'emprunt de l'Eurométropole de Strasbourg durant l'année 2024,

Cette disposition n'est pas opposable à la Caisse des dépôts et consignations.

autorise

la Présidente, ou son-sa représentant-e à signer toute convention avec l'Office public de l'habitat de l'Eurométropole de Strasbourg « OPHEA » en exécution de la présente

délibération (la convention de réservation de logements locatifs sociaux en contrepartie de la garantie des emprunts n'est pas opposable à la Caisse des dépôts et consignations en cas de mise en jeu de la garantie).

**Adopté le 28 mars 2024
par le Conseil de l'Eurométropole de Strasbourg**

**Rendu exécutoire après
transmission au contrôle de légalité préfectoral
le 4 avril 2024**

(Accusé de réception N°067-246700488-20240328-165641-DE-1-1)

**et publication sur le site Internet www.strasbourg.eu
le 4 avril 2024**

Baillieur : OPHEA

Numéro de référence

2021-067

Logements ordinaires	Nombre de Logements	Opération:	
	17	Intitulé	
		Adresse	1 Rue des Fleurs
		Commune	Eschau

Financement			NPNRU	
Type	Nombre Logements	Subvention Eurométropole	Demande de subvention	Garantie d'emprunt
PLUS	11		Organisme prêteur:	
PLAI	6	54 000,00 €	CDC	
			Collecteur	
Total subventions Eurométropole :		54 000,00 €		

Détail de l'opération									
Financement	Type de logements	Nombre de logements	SH moyenne(m²)	SU moyenne(m²)	Charges prévisionnelles	Loyer mensuel moyen			
PLUS	T2	2	38,00	40,25		- €			
PLAI	T1	1	27,40	27,40		- €			
PLUS	T3	5	61,70	66,12		- €			
PLUS	T4	4	83,22	87,72		- €			
PLAI	T2	4	39,33	42,70		- €			
PLAI	T3	1	57,50	57,50		- €			
Total		17,00	307,15	321,69					
Loyer mensuel au m²:									
Nombre de logements adaptés au handicap:		0							
Nombre de petits logements		0							
Détail des postes de charges:									

Ratios			
Charges immobilières	39 686,41 €	/ logement	prix au m² de SH
Cout des travaux	90 136,53 €	/ logement	2 302,54 €
Honoraires/MOS	147,06 €	/ logement	prix au m² de SU
			2 171,08 €

Plan de financement (€ TTC)					
DEPENSES			RECETTES		
Charges immobilières	674 669,00 €	30,54%	Subventions	100 800,00 €	4,56%
Cout des travaux	1 532 321,00 €	69,35%	ETAT	46 800,00 €	2,12%
Honoraires/MOS	2 500,00 €	0,11%	Eurométropole	54 000,00 €	2,44%
			PLAI	54 000,00 €	2,44%
			Autre	- €	0,00%
			Emprunts	1 757 100,00 €	79,53%
			Prêt PLUS Construction	785 000,00 €	35,53%
			Prêt collecteur 1%	194 100,00 €	8,78%
			Prêt PLAI Construction	146 000,00 €	6,61%
			Prêt PLUS Foncier	475 000,00 €	21,50%
			Prêt PLAI Foncier	157 000,00 €	7,11%
			Fonds propres	351 590,00 €	15,91%
Total	2 209 490,00 €	100,00%	Total	2 209 490,00 €	100,00%

CAISSE DES DÉPÔTS ET CONSIGNATIONS

Magali DEBATTE
CAISSE DES DÉPÔTS ET CONSIGNATIONS
Signé électroniquement le 28/08/2023 18:16:09

Julien MATTEI

OFFICE PUBLIC DE L'HABITAT DE L'EUROMETROPOLE DE STRASBOURG
Signé électroniquement le 15/09/2023 18 41 :20

CONTRAT DE PRÊT

N° 150772

Entre

OFFICE PUBLIC DE L'HABITAT DE L'EUROMETROPOLE DE STRASBOURG - n° 000107788

Et

LA CAISSE DES DÉPÔTS ET CONSIGNATIONS

CAISSE DES DÉPÔTS ET CONSIGNATIONS

CONTRAT DE PRÊT

Entre

OFFICE PUBLIC DE L'HABITAT DE L'EUROMETROPOLE DE STRASBOURG, SIREN n°:
276700028, sis(e) 24 ROUTE DE L HOPITAL CS 70128 67028 STRASBOURG CEDEX 1,

Ci-après indifféremment dénommé(e) « **OFFICE PUBLIC DE L'HABITAT DE L'EUROMETROPOLE DE STRASBOURG** » ou « **l'Emprunteur** »,

DE PREMIÈRE PART,

et :

LA CAISSE DES DÉPÔTS ET CONSIGNATIONS, établissement spécial créé par la loi du 28
avril 1816, codifiée aux articles L. 518-2 et suivants du Code monétaire et financier, sise 56 rue
de Lille, 75007 PARIS,

Ci-après indifféremment dénommée « **la Caisse des Dépôts** », « **la CDC** » ou « **le Prêteur** »

DE DEUXIÈME PART,

Indifféremment dénommé(e)s « **les Parties** » ou « **la Partie** »

CAISSE DES DÉPÔTS ET CONSIGNATIONS

PRÉAMBULE

La Caisse des Dépôts et ses filiales constituent un groupe public au service de l'intérêt général et du développement économique du pays : la Caisse des Dépôts assure ses missions d'intérêt général en appui des politiques publiques, nationales et locales, notamment au travers de sa direction, la Banque des Territoires (ci-après « Banque des Territoires »).

La Banque des Territoires accompagne les grandes évolutions économiques et sociétales du pays. Ses priorités s'inscrivent en soutien des grandes orientations publiques au service de la croissance, de l'emploi et du développement économique et territorial du pays.

CAISSE DES DÉPÔTS ET CONSIGNATIONS

SOMMAIRE

ARTICLE 1	OBJET DU PRÊT	P.5
ARTICLE 2	PRÊT	P.5
ARTICLE 3	DURÉE TOTALE	P.5
ARTICLE 4	TAUX EFFECTIF GLOBAL	P.5
ARTICLE 5	DÉFINITIONS	P.6
ARTICLE 6	CONDITIONS DE PRISE D'EFFET ET DATE LIMITE DE VALIDITÉ DU CONTRAT	P.9
ARTICLE 7	CONDITIONS SUSPENSIVES AU VERSEMENT DE CHAQUE LIGNE DU PRÊT	P.10
ARTICLE 8	MISE À DISPOSITION DE CHAQUE LIGNE DU PRÊT	P.10
ARTICLE 9	CARACTÉRISTIQUES FINANCIÈRES DE CHAQUE LIGNE DU PRÊT	P.12
ARTICLE 10	DÉTERMINATION DES TAUX	P.13
ARTICLE 11	CALCUL ET PAIEMENT DES INTÉRÊTS	P.14
ARTICLE 12	AMORTISSEMENT ET REMBOURSEMENT DU CAPITAL	P.15
ARTICLE 13	RÈGLEMENT DES ÉCHÉANCES	P.15
ARTICLE 14	COMMISSIONS, PENALITES ET INDEMNITES	P.15
ARTICLE 15	DÉCLARATIONS ET ENGAGEMENTS DE L'EMPRUNTEUR	P.16
ARTICLE 16	GARANTIES	P.18
ARTICLE 17	REMBOURSEMENTS ANTICIPÉS ET LEURS CONDITIONS FINANCIÈRES	P.19
ARTICLE 18	RETARD DE PAIEMENT - INTÉRÊTS MORATOIRES	P.22
ARTICLE 19	DISPOSITIONS DIVERSES	P.22
ARTICLE 20	DROITS ET FRAIS	P.24
ARTICLE 21	NOTIFICATIONS ET DONNÉES À CARACTÈRE PERSONNEL	P.24
ARTICLE 22	ÉLECTION DE DOMICILE ET ATTRIBUTION DE COMPÉTENCE	P.24
ANNEXE	CONFIRMATION D'AUTORISATION DE PRÉLÈVEMENT AUTOMATIQUE	
L' ANNEXE EST UNE PARTIE INDISSOCIABLE DU PRÉSENT CONTRAT DE PRÊT		



CAISSE DES DÉPÔTS ET CONSIGNATIONS

ARTICLE 1 OBJET DU PRÊT

Le présent Contrat est destiné au financement de l'opération rue des fleurs, Parc social public, Acquisition en VEFA de 17 logements situés rue des Fleurs 67114 ESCHAU.

ARTICLE 2 PRÊT

Le Prêteur consent à l'Emprunteur qui l'accepte, un Prêt d'un montant maximum d'un million cinq-cent-soixante-trois mille euros (1 563 000,00 euros) constitué de 4 Lignes du Prêt.

Ce Prêt est destiné au financement de l'opération visée à l'Article « **Objet du Prêt** » et selon l'affectation suivante :

- PLAI, d'un montant de cent-quarante-six mille euros (146 000,00 euros) ;
- PLAI foncier, d'un montant de cent-cinquante-sept mille euros (157 000,00 euros) ;
- PLUS, d'un montant de sept-cent-quatre-vingt-cinq mille euros (785 000,00 euros) ;
- PLUS foncier, d'un montant de quatre-cent-soixante-quinze mille euros (475 000,00 euros) ;

Le montant de chaque Ligne du Prêt ne pourra en aucun cas être dépassé et il ne pourra pas y avoir de fongibilité entre chaque Ligne du Prêt.

ARTICLE 3 DURÉE TOTALE

Le Contrat entre en vigueur suivant les dispositions de l'Article « **Conditions de Prise d'Effet et Date Limite de Validité du Contrat** » pour une durée totale allant jusqu'au paiement de la dernière échéance du Prêt. Le présent Contrat n'est en aucun cas susceptible de renouvellement ou reconduction tacite.

ARTICLE 4 TAUX EFFECTIF GLOBAL

Le Taux Effectif Global (TEG) ainsi que le taux de période applicable au Prêt, figurant à l'Article « **Caractéristiques Financières de chaque Ligne du Prêt** », sont donnés en respect des dispositions de l'article L. 313-4 du Code monétaire et financier.

Le TEG de chaque Ligne du Prêt est calculé pour leur durée totale sans remboursement anticipé, sur la base du taux d'intérêt initial auquel s'ajoutent les frais, commissions ou rémunérations de toute nature, directs ou indirects, nécessaires à l'octroi du Prêt.

L'Emprunteur reconnaît que, conformément à la réglementation en vigueur, le TEG susmentionné, calculé selon un mode proportionnel au taux de période établi à partir d'une période de mois normalisés et rapporté à une année civile, est fourni en tenant compte de l'ensemble des commissions, rémunérations et frais, dont les frais de garantie, supportés par l'Emprunteur et portés à la connaissance du Prêteur lors de l'instruction de chaque Ligne du Prêt.



CAISSE DES DÉPÔTS ET CONSIGNATIONS

L'Emprunteur reconnaît avoir procédé personnellement à toutes les estimations et investigations qu'il considère nécessaires pour apprécier le coût total de chaque Ligne du Prêt et reconnaît avoir obtenu tous les renseignements nécessaires de la part du Prêteur.

Pour l'avenir, le Prêteur et l'Emprunteur reconnaissent expressément pour chaque Ligne du Prêt que :

- le TEG du fait des particularités de taux notamment en cas de taux variable, ne peut être fourni qu'à titre indicatif ;
- le calcul est effectué sur l'hypothèse d'un unique Versement, à la date de signature du Contrat qui vaut, pour les besoins du calcul du TEG, date de début d'amortissement théorique du Prêt.

Toutefois, ce TEG indicatif ne saurait être opposable au Prêteur en cas de modification des informations portées à sa connaissance.

Les éventuels frais de garantie, visés ci-dessus, sont intégrés pour le calcul du TEG sur la base du montage de garantie prévu à l'Article « **Garanties** ».

ARTICLE 5 DÉFINITIONS

Pour l'interprétation et l'application du Contrat, les termes et expressions ci-après auront la signification suivante :

Les « **Autorisations** » désignent tout agrément, permis, certificat, autorisation, licence, approbation, notariation ou enregistrement.

Le « **Contrat** » désigne le présent Contrat de Prêt, son annexe et ses éventuels avenants.

La « **Courbe de Taux de Swap Euribor** » désigne la courbe formée par la structure par termes des Taux de Swap Euribor.

En cas d'absence de publication de ces taux pour une maturité donnée, la Courbe de Taux de Swap Euribor sera déterminée par interpolation linéaire réalisée à partir des Taux de Swap Euribor (taux swap « ask ») publiés pour une durée immédiatement inférieure et de ceux publiés pour une durée immédiatement supérieure.

La « **Courbe de Taux de Swap Inflation** » désigne la courbe formée par la structure par termes des Taux de Swap Inflation.

En cas d'absence de publication de ces taux pour une maturité donnée, la Courbe de Taux de Swap Inflation sera déterminée par interpolation linéaire réalisée à partir des Taux de Swap Inflation (taux swap « ask ») publiés pour une durée immédiatement inférieure et de ceux publiés pour une durée immédiatement supérieure.

La « **Date de Début de la Phase d'Amortissement** » correspond au premier jour du mois suivant la Date d'Effet du Contrat additionnée, dans le cas d'une Ligne du Prêt avec une Phase de Préfinancement, de la Durée de la Phase de Préfinancement.

Les « **Dates d'Echéances** » correspondent, pour une Ligne du Prêt, aux dates de paiement des intérêts et/ou de remboursement du capital pendant la Phase d'Amortissement.

Selon la périodicité choisie, la date des échéances est déterminée à compter de la Date de Début de la Phase d'Amortissement.



CAISSE DES DÉPÔTS ET CONSIGNATIONS

La « **Date d'Effet** » du Contrat est la date de réception, par le Prêteur, du Contrat signé par l'ensemble des Parties et ce, dès lors que la (ou les) condition(s) stipulée(s) à l'Article « **Conditions de Prise d'Effet et Date Limite de Validité du Contrat** » a (ont) été remplie(s).

La « **Date Limite de Mobilisation** » correspond à la date de fin de la Phase de Mobilisation d'une Ligne du Prêt et est fixée soit deux mois avant la date de première échéance si la Ligne du Prêt ne comporte pas de Phase de Préfinancement, soit au terme de la Durée de la Phase de Préfinancement si la Ligne du Prêt comporte une Phase de Préfinancement.

La « **Durée de la Ligne du Prêt** » désigne, pour chaque Ligne du Prêt, la durée comprise entre la Date de Début de la Phase d'Amortissement et la dernière Date d'Echéance.

La « **Durée totale du Prêt** » désigne la durée comprise entre le premier jour du mois suivant sa Date d'Effet et la dernière Date d'Echéance.

La « **Durée de la Phase d'Amortissement de la Ligne du Prêt** » désigne la durée comprise entre la Date de Début de la Phase d'Amortissement et la dernière Date d'Echéance.

La « **Garantie** » est une sûreté accordée au Prêteur qui lui permet d'obtenir le paiement de sa créance en cas de défaillance de l'Emprunteur.

La « **Garantie publique** » désigne l'engagement par lequel une collectivité publique accorde sa caution à l'Emprunteur en garantissant au Prêteur le remboursement de la Ligne du Prêt en cas de défaillance de sa part.

L'« **Index** » désigne, pour une Ligne du Prêt, l'Index de référence appliqué en vue de déterminer le taux d'intérêt.

L'« **Index Livret A** » désigne le taux du Livret A, exprimé sous forme de taux annuel, calculé par les pouvoirs publics sur la base de la formule en vigueur décrite à l'article 3 du règlement n°86-13 modifié du 14 mai 1986 du Comité de la Réglementation Bancaire et Financière relatif à la rémunération des fonds reçus par les établissements de crédit.

A chaque Révision de l'Index Livret A, l'Emprunteur aura la faculté de solliciter du Prêteur la communication des informations utiles concernant la nouvelle valeur applicable à la prochaine Date d'Echéance. En cas d'indisponibilité temporaire de l'Index, l'Emprunteur ne pourra remettre en cause la Consolidation de la Ligne du Prêt ou retarder le paiement des échéances. Celles-ci continueront à être appelées aux Dates d'Echéances contractuelles, sur la base du dernier Index publié et seront révisées lorsque les nouvelles modalités de révision seront connues.

Si le Livret A servant de base aux modalités de révision de taux vient à disparaître avant le complet remboursement du Prêt, de nouvelles modalités de révision seront déterminées par le Prêteur en accord avec les pouvoirs publics. Dans ce cas, tant que les nouvelles modalités de révision ne seront pas définies, l'Emprunteur ne pourra user de la faculté de rembourser par anticipation qu'à titre provisionnel ; le décompte de remboursement définitif sera établi dès détermination des modalités de révision de remplacement.

Le « **Jour ouvré** » désigne tout jour de la semaine autre que le samedi, le dimanche ou jour férié légal.

La « **Ligne du Prêt** » désigne la ligne affectée à la réalisation de l'opération ou à une composante de celle-ci. Elle correspond à un produit déterminé et donne lieu à l'établissement d'un tableau d'amortissement qui lui est propre. Son montant correspond à la somme des Versements effectués entre la Date d'Effet et la Date Limite de Mobilisation auquel sont ajoutés le cas échéant, pour une Ligne du Prêt avec une Phase de Préfinancement, les intérêts capitalisés liés aux Versements.



CAISSE DES DÉPÔTS ET CONSIGNATIONS

Le « **Livret A** » désigne le produit d'épargne prévu par les articles L. 221-1 et suivants du Code monétaire et financier.

Les « **Normes en matière de lutte contre la corruption** » signifient (i) l'ensemble des dispositions légales et réglementaires françaises relatives à la lutte contre la corruption, notamment celles contenues au titre III du livre IV du code pénal, à la section 3 du Chapitre II (« manquements au devoir de probité »), ainsi qu'à la section 1 du chapitre V (« corruption des personnes n'exerçant pas une fonction publique ») du titre IV, (ii) la loi n° 2016-1691 du 9 décembre 2016 relative à la transparence, à la lutte contre la corruption et à la modernisation de la vie économique, dite loi Sapin II ; (iii) les réglementations étrangères relatives à la lutte contre la corruption dans la mesure où celles-ci sont applicables.

Le « **Pays Sanctionné** » signifie tout pays ou territoire faisant l'objet, au titre des Réglementations Sanctions, de restrictions générales relatives aux exportations, importations, financements ou investissements.

La « **Phase d'Amortissement pour une Ligne du Prêt sans Phase de Préfinancement** » désigne, pour chaque Ligne du Prêt, la période débutant au premier jour du mois suivant la Date d'Effet, durant laquelle l'Emprunteur rembourse le capital prêté dans les conditions définies à l'Article « **Règlement des Echéances** », et allant jusqu'à la dernière Date d'Echéance.

La « **Phase de Mobilisation pour une Ligne du Prêt sans Phase de Préfinancement** » désigne la période débutant dix (10) Jours ouvrés après la Date d'Effet et s'achevant 2 mois avant la date de première échéance de la Ligne du Prêt. Durant cette phase, l'Emprunteur a la faculté d'effectuer des demandes de Versement.

Le « **Prêt** » désigne la somme mise à disposition de l'Emprunteur sous la forme d'une ou plusieurs Lignes du Prêt. Son montant ne peut pas excéder celui stipulé à l'Article « **Prêt** ».

Le « **Prêt Locatif à Usage Social** » (**PLUS**) est défini à l'article R. 331-14 du Code de la construction et de l'habitation. Il est destiné à l'acquisition, à la construction et à l'amélioration de logements locatifs à usage social.

Le « **Prêt Locatif Aidé d'Intégration** » (**PLAI**) est défini à l'article R. 331-14 du Code de la construction et de l'habitation. Il est destiné à l'acquisition, la construction et l'aménagement de logements locatifs très sociaux.

La « **Réglementation relative à la Lutte contre le Blanchiment de Capitaux et le Financement du Terrorisme (LCB-FT)** » signifie (i) l'ensemble des dispositions légales et réglementaires françaises relatives à la lutte contre le blanchiment d'argent, notamment celles contenues au Livre III, titre II « Des autres atteintes aux biens » du Code pénal, et relatives à la lutte contre le financement du terrorisme, notamment celles contenues au Livre IV, Titre II « Du Terrorisme » du Code pénal ainsi que celles contenues au Livre V, Titre VI « Obligations relatives à la lutte contre le blanchiment des capitaux, le financement des activités terroristes, les loteries, jeux et paris prohibés et l'évasion et la fraude fiscale » du Code monétaire et financier et (ii) les réglementations étrangères relatives à la lutte contre le blanchiment d'argent et le financement du terrorisme dans la mesure où celles-ci sont applicables.

La « **Réglementation Sanctions** » signifie les mesures restrictives adoptées, administrées, imposées ou mises en oeuvre par le Conseil de Sécurité des Nations Unies et/ou l'Union Européenne et/ou la République Française au travers de la Direction Générale du Trésor (DGT) et/ou le gouvernement américain au travers de l'Office of Foreign Assets Control (OFAC) du Trésor américain et/ou toute autre autorité équivalente prononçant des mesures restrictives, dans la mesure où celles-ci sont applicables.



CAISSE DES DÉPÔTS ET CONSIGNATIONS

La « **Révision** » consiste à prendre en compte la nouvelle valeur de l'Index de référence selon les modalités de révision ci-dessous :

La « **Simple Révisabilité** » (**SR**) signifie que pour une Ligne du Prêt seul le taux d'intérêt actuariel annuel est révisé en cas de variation de l'Index.

Le « **Taux de Swap Euribor** » désigne à un moment donné, en euro et pour une maturité donnée, le taux fixe en fine qui sera échangé contre l'Index Euribor par référence aux taux composites Bloomberg pour la Zone euro disponibles pour les maturités allant de 1 à 50 ans (taux swap « ask »), tels que publiés sur les pages Bloomberg accessibles à l'aide de la fonction <IRSB>, ou en cas de cessation de publication sur ces pages, toutes autres pages Bloomberg ou Thomson Reuters ou d'autres contributeurs financiers agréés qui seraient notifiées par le Prêteur à l'Emprunteur.

Le « **Taux de Swap Inflation** » désigne, à un moment donné et pour une maturité donnée, le taux (exprimé en pourcentage ou en points de base par an) fixe zéro coupon (déterminé lors de la conclusion d'un contrat de swap) qui sera échangé contre l'inflation cumulée sur la durée du swap, par référence aux taux London composites swap zéro coupon pour l'inflation hors tabac disponibles pour des maturités allant de 1 à 50 ans (taux swap « ask »), tels que publiés sur les pages Bloomberg accessibles à l'aide des codes <FRSWI1 Index> à <FRSWI50 Index>, ou en cas de cessation de publication sur ces pages, toutes autres pages Bloomberg ou Thomson Reuters ou d'autres contributeurs financiers agréés qui seraient notifiées par le Prêteur à l'Emprunteur.

La « **Valeur de Marché de la Ligne du Prêt** » désigne, pour une Ligne du Prêt, à une date donnée, la valeur actualisée de chacun des flux de Versements et de remboursements en principal et intérêts restant à courir.

Dans le cas d'un Index révisable ou variable, les échéances seront recalculées sur la base de scénarios déterminés :

- sur la Courbe de Taux de Swap Euribor dans le cas de l'Index Euribor ;
- sur la Courbe de Taux de Swap Inflation dans le cas de l'Index Inflation ;
- sur une combinaison des Courbes de Taux de Swap des indices de référence utilisés au sein des formules en vigueur, dans le cas des Index Livret A ou LEP.

Les échéances calculées sur la base du taux fixe ou des scénarios définis ci-dessus, sont actualisées sur la Courbe de Taux de Swap Euribor zéro coupon.

Les courbes utilisées sont celles en vigueur le jour du calcul des sommes dues.

Le « **Versement** » désigne, pour une Ligne du Prêt, la mise à disposition de l'Emprunteur de tout ou partie du montant en principal de la Ligne du Prêt.

ARTICLE 6 CONDITIONS DE PRISE D'EFFET ET DATE LIMITE DE VALIDITÉ DU CONTRAT

Le présent contrat et l'annexe devront être retournés signés au Prêteur

- soit par courrier : le Contrat devra alors être dûment complété, paraphé à chaque page et signé à la dernière page ;
- soit électroniquement via le site www.banquedesterritoires.fr si l'Emprunteur a opté pour la signature électronique : la signature sera alors apposée électroniquement sans qu'il soit besoin de parapher les pages.



CAISSE DES DÉPÔTS ET CONSIGNATIONS

Le contrat prendra effet à la date de réception du Contrat signé par l'ensemble des Parties et après réalisation, à la satisfaction du Prêteur, de la (ou des) condition(s) ci-après mentionnée(s).

A défaut de réalisation de cette (ou de ces) condition(s) à la date du **25/11/2023** le Prêteur pourra considérer le présent Contrat comme nul et non avenu.

La prise d'effet est subordonnée à la réalisation de la (ou des) condition(s) suivante(s) :

- la production de (ou des) acte(s) conforme(s) habilitant le représentant de l'Emprunteur à intervenir au présent contrat.

ARTICLE 7 **CONDITIONS SUSPENSIVES AU VERSEMENT DE CHAQUE LIGNE DU PRÊT**

Il est précisé que le Versement d'une Ligne du Prêt est subordonné au respect des dispositions suivantes :

- que l'autorisation de prélèvement soit retournée au Prêteur signée par un représentant de l'Emprunteur habilité ;
- qu'il n'y ait aucun manquement de l'Emprunteur à l'un quelconque des engagements prévus à l'Article « **Déclarations et Engagements de l'Emprunteur** » ;
- qu'aucun cas d'exigibilité anticipée, visé à l'Article « **Remboursements Anticipés et Leurs Conditions Financières** », ne soit survenu ou susceptible de survenir ;
- que l'Emprunteur ne soit pas en situation d'impayé, de quelque nature que ce soit, vis-à-vis du Prêteur ;
- que l'Emprunteur justifie au Prêteur l'engagement de l'opération financée tel que précisé à l'Article « **Mise à Disposition de chaque Ligne du Prêt** » ;
- que l'Emprunteur produise au Prêteur la (ou les) pièce(s) suivante(s) :
 - Garanties collectivités territoriales (délibération exécutoire de garantie initiale)

A défaut de réalisation des conditions précitées au moins dix (10) Jours ouvrés avant la date souhaitée pour le premier Versement, le Prêteur sera dans l'impossibilité de procéder au Versement des fonds à cette date.

ARTICLE 8 **MISE À DISPOSITION DE CHAQUE LIGNE DU PRÊT**

Chaque Ligne du Prêt est mise à disposition pendant la Phase de Mobilisation du Contrat. Les Versements sont subordonnés au respect de l'Article « **Conditions Suspensives au Versement de chaque Ligne du Prêt** », à la conformité et à l'effectivité de la (ou des) Garantie(s) apportée(s), ainsi qu'à la justification, par l'Emprunteur, de l'engagement de l'opération financée notamment par la production de l'ordre de service de démarrage des travaux, d'un compromis de vente ou de toute autre pièce préalablement agréée par le Prêteur.

Sous réserve des dispositions de l'alinéa précédent, un échéancier de Versements pour chaque Ligne du Prêt est proposé par le Prêteur à l'Emprunteur. Cet échéancier est positionné à la Date Limite de Mobilisation des fonds.

CAISSE DES DÉPÔTS ET CONSIGNATIONS

Le premier Versement est subordonné à la prise d'effet du Contrat et ne peut intervenir moins de dix (10) Jours ouvrés après la Date d'Effet et le dernier Versement doit intervenir avant la Date Limite de Mobilisation.

Il appartient à l'Emprunteur de s'assurer que l'échéancier de Versements correspond à l'opération financée ou de le modifier dans les conditions ci-après :

toute modification du ou des échéanciers de Versements doit être :

- soit adressée par l'Emprunteur au Prêteur par lettre parvenue au moins dix (10) Jours ouvrés avant la date de Versement prévue initialement,
- soit réalisée par l'Emprunteur directement sur le site : www.banquedesterritoires.fr en respectant un délai de trois (3) Jours ouvrés entre la date de demande et la nouvelle date de réalisation du Versement souhaitée.

Le Prêteur se réserve le droit de requérir de l'Emprunteur les justificatifs de cette modification de l'échéancier.

A la date limite de mobilisation de chaque Ligne du Prêt, si la somme des Versements est inférieure au montant de la Ligne du Prêt, le montant de la Ligne du Prêt sera ramené au montant effectivement versé dans les conditions figurant à l'Article « **Caractéristiques Financières de chaque Ligne du Prêt** ».

En cas de retard dans le déroulement de l'opération, l'Emprunteur s'engage à avertir le Prêteur et à adapter le ou les échéanciers de Versements prévisionnels aux besoins effectifs de décaissements liés à l'avancement des travaux.

Le Prêteur a la faculté, pour des raisons motivées, de modifier une ou plusieurs dates prévues à l'échéancier de Versements voire de suspendre les Versements, sous réserve d'en informer préalablement l'Emprunteur par courrier ou par voie électronique.

Les Versements sont domiciliés sur le compte dont l'intitulé exact est porté sur l'accusé de réception transmis à l'Emprunteur à la prise d'effet du Contrat.

L'Emprunteur a la faculté de procéder à un changement de domiciliation en cours de Versement du Prêt sous réserve d'en faire la demande au Prêteur, par lettre parvenue au moins vingt (20) Jours ouvrés avant la nouvelle date de réalisation du Versement.

Le Prêteur se réserve, toutefois, le droit d'agréeer les établissements teneurs des comptes ainsi que les catégories de comptes sur lesquels doivent intervenir les Versements.

CAISSE DES DÉPÔTS ET CONSIGNATIONS

ARTICLE 9 CARACTÉRISTIQUES FINANCIÈRES DE CHAQUE LIGNE DU PRÊT

Les caractéristiques financières de chaque Ligne du Prêt sont les suivantes :

Offre CDC				
Caractéristiques de la Ligne du Prêt	PLAI	PLAI foncier	PLUS	PLUS foncier
Enveloppe	-	-	-	-
Identifiant de la Ligne du Prêt	5551692	5551691	5551694	5551693
Montant de la Ligne du Prêt	146 000 €	157 000 €	785 000 €	475 000 €
Commission d'instruction	0 €	0 €	0 €	0 €
Durée de la période	Annuelle	Annuelle	Annuelle	Annuelle
Taux de période	2,8 %	3,4 %	3,6 %	3,4 %
TEG de la Ligne du Prêt	2,8 %	3,4 %	3,6 %	3,4 %
Phase d'amortissement				
Durée	40 ans	60 ans	40 ans	60 ans
Index¹	Livret A	Livret A	Livret A	Livret A
Marge fixe sur index	- 0,2 %	0,4 %	0,6 %	0,4 %
Taux d'intérêt²	2,8 %	3,4 %	3,6 %	3,4 %
Périodicité	Annuelle	Annuelle	Annuelle	Annuelle
Profil d'amortissement	Échéance prioritaire (intérêts différés)	Échéance prioritaire (intérêts différés)	Échéance prioritaire (intérêts différés)	Échéance prioritaire (intérêts différés)
Condition de remboursement anticipé volontaire	Indemnité actuarielle sur courbe SWAP (J-40)	Indemnité actuarielle sur courbe SWAP (J-40)	Indemnité actuarielle sur courbe SWAP (J-40)	Indemnité actuarielle sur courbe SWAP (J-40)
Modalité de révision	SR	SR	SR	SR
Taux de progressivité de l'échéance	0 %	0 %	0 %	0 %
Mode de calcul des intérêts	Equivalent	Equivalent	Equivalent	Equivalent
Base de calcul des intérêts	30 / 360	30 / 360	30 / 360	30 / 360

1 A titre purement indicatif et sans valeur contractuelle, la valeur de l'index à la date d'émission du présent Contrat est de 3 % (Livret A).

2 Le(s) taux indiqué(s) ci-dessus est (sont) susceptible(s) de varier en fonction des variations de l'Index de la Ligne du Prêt.

CAISSE DES DÉPÔTS ET CONSIGNATIONS

ARTICLE 10 DÉTERMINATION DES TAUX

MODALITÉS D'ACTUALISATION DU TAUX VARIABLE

A chaque variation de l'Index, l'Emprunteur aura la faculté de solliciter du Prêteur la communication des informations utiles concernant les nouvelles valeurs applicables à la prochaine Date d'Echéance de chaque Ligne du Prêt.

Selon les caractéristiques propres à chaque Ligne du Prêt, l'actualisation du (ou des) taux applicable(s) s'effectue selon les modalités de révisions ci-après.

Le taux d'intérêt et, le cas échéant, le taux de progressivité de l'échéance indiqués à l'Article « **Caractéristiques Financières de chaque Ligne du Prêt** », font l'objet d'une actualisation de leur valeur, à la Date d'Effet du Contrat, en cas de variation de l'Index.

Les valeurs actualisées sont calculées par application des formules de révision indiquées ci-après.

MODALITÉS DE RÉVISION DU TAUX VARIABLE

Pour chaque Ligne du Prêt révisée selon la modalité « Simple Révisibilité », le taux d'intérêt actuariel annuel (I) indiqué à l'Article « **Caractéristiques Financières de chaque Ligne du Prêt** » et actualisé comme indiqué ci-dessus, est révisé à la Date de Début de la Phase d'Amortissement puis à chaque Date d'Echéance de la Ligne du Prêt, dans les conditions ci-après définies :

- Le taux d'intérêt révisé (I') de la Ligne du Prêt est déterminé selon la formule : $I' = T + M$

où T désigne le taux de l'Index en vigueur à la date de Révision et M la marge fixe sur Index prévue à l'Article « **Caractéristiques Financières de chaque Ligne du Prêt** » en vigueur à la Date d'Echéance de la Ligne du Prêt.

Le taux ainsi calculé correspond au taux actuariel annuel pour la durée de la Ligne du Prêt restant à courir. Il s'applique au capital restant dû et, le cas échéant, à la part des intérêts dont le règlement a été différé.

Le taux révisé s'applique au calcul des échéances relatives à la Phase d'Amortissement restant à courir.

En tout état de cause, en Phase d'Amortissement ainsi qu'en Phase de Préfinancement éventuelle, le taux d'intérêt de chaque Ligne du Prêt ne saurait être négatif et le cas échéant sera ramené à 0 %.

SUBSTITUTION DE L'INDEX ET/OU AUTRE(S) INDICE(S) EN CAS DE DISPARITION DÉFINITIVE DE L'INDEX ET/OU AUTRE(S) INDICE(S)

L'Emprunteur reconnaît que les Index et les indices nécessaires à la détermination de la Courbe de Taux de Swap Euribor, de la Courbe de Taux de Swap Inflation et/ou le cas-échéant de la Courbe de Taux OAT sont susceptibles d'évoluer en cours d'exécution du présent Contrat.

En particulier,

- si un Index ou un indice nécessaire à la détermination de la Courbe de Taux de Swap Inflation, de la Courbe de Taux de Swap Euribor et/ou le cas-échéant de la Courbe de Taux OAT cesse d'être publié de manière permanente et définitive,



CAISSE DES DÉPÔTS ET CONSIGNATIONS

- s'il est publiquement et officiellement reconnu que ledit indice a cessé d'être représentatif du marché ou de la réalité économique sous-jacent qu'il entend mesurer ; ou

- si son administrateur fait l'objet d'une procédure de faillite ou de résolution ou d'un retrait d'agrément (ci-après désignés comme un « Événement »),

le Prêteur désignera l'indice qui se substituera à ce dernier à compter de la disparition effective de l'indice affecté par un Événement (ou à toute autre date antérieure déterminée par le Prêteur) parmi les indices de référence officiellement désignés ou recommandés, par ordre de priorité :

(1) par l'administrateur de l'indice affecté par un Événement ;

(2) en cas de non désignation d'un successeur dans l'administration de l'indice affecté par un Événement, par toute autorité compétente (en ce compris la Commission Européenne ou les pouvoirs publics) ; ou

(3) par tout groupe de travail ou comité mis en place ou constitué à la demande de l'une quelconque des entités visées au (1) ou au (2) ci-dessus comme étant le (ou les) indices de référence de substitution de l'indice affecté par un Événement, étant précisé que le Prêteur se réserve le droit d'appliquer ou non la marge d'ajustement recommandée.

Le Prêteur, agissant de bonne foi, pourra en outre procéder à certains ajustements relatifs aux modalités de détermination et de décompte des intérêts afin de préserver l'équilibre économique des opérations réalisées entre l'Emprunteur et le Prêteur.

En particulier, si l'Index Euribor est affecté par un Événement, le Prêteur pourra substituer au Taux de Swap Euribor le taux fixe in fine qui sera échangé contre l'indice de substitution choisi. L'indice de substitution et les éventuels ajustements y afférents seront notifiés à l'Emprunteur.

Afin de lever toute ambiguïté, il est précisé que le présent paragraphe (Substitution de l'Index – disparition permanente et définitive de l'Index et/ou autres indices) et l'ensemble de ses stipulations s'appliqueront mutatis mutandis à tout taux successeur de l'Index initial et/ou des autres indices initiaux qui serait à son tour affecté par un Événement.

ARTICLE 11 CALCUL ET PAIEMENT DES INTÉRÊTS

Les intérêts dus au titre de la période comprise entre deux Dates d'Echéances sont déterminés selon la ou les méthodes de calcul décrites ci-après.

Où (I) désigne les intérêts calculés à terme échu, (K) le capital restant dû au début de la période majoré, le cas échéant, du stock d'intérêts et (t) le taux d'intérêt annuel sur la période.

- Méthode de calcul selon un mode équivalent et une base « 30 / 360 » :

$$I = K \times [(1 + t) \text{ "base de calcul" } - 1]$$

La base de calcul « 30 / 360 » suppose que l'on considère que tous les mois comportent 30 jours et que l'année comporte 360 jours.

Pour chaque Ligne du Prêt, les intérêts seront exigibles selon les conditions ci-après.

Pour chaque Ligne du Prêt ne comportant pas de Phase de Préfinancement, les intérêts dus au titre de la première échéance seront déterminés prorata temporis pour tenir compte des dates effectives de Versement des fonds.

De la même manière, les intérêts dus au titre des échéances suivantes seront déterminés selon les méthodes de calcul ci-dessus et compte tenu des modalités définies à l'Article « **Caractéristiques Financières de chaque Ligne du Prêt** ».

CAISSE DES DÉPÔTS ET CONSIGNATIONS

ARTICLE 12 AMORTISSEMENT ET REMBOURSEMENT DU CAPITAL

Pour chaque Ligne du Prêt, l'amortissement du capital se fera selon le ou les profils d'amortissements ci-après.

Lors de l'établissement du tableau d'amortissement d'une Ligne du Prêt avec un profil « échéance prioritaire (intérêts différés) », les intérêts et l'échéance sont prioritaires sur l'amortissement de la Ligne du Prêt. Ce dernier se voit déduit et son montant correspond à la différence entre le montant de l'échéance et celui des intérêts.

La séquence d'échéance est fonction du taux de progressivité des échéances mentionnées aux Articles « **Caractéristiques Financières de chaque Ligne du Prêt** » et « **Détermination des Taux** ».

Si les intérêts sont supérieurs à l'échéance, alors la différence entre le montant des intérêts et de l'échéance constitue les intérêts différés. Le montant amorti au titre de la période est donc nul.

ARTICLE 13 RÈGLEMENT DES ÉCHÉANCES

L'Emprunteur paie, à chaque Date d'Echéance, le montant correspondant au remboursement du capital et au paiement des intérêts dus. Ce montant est déterminé selon les modalités définies à l'Article « **Caractéristiques Financières de chaque Ligne du Prêt** ».

Le tableau d'amortissement de chaque Ligne du Prêt indique le capital restant dû et la répartition des échéances entre capital et intérêts, et le cas échéant du stock d'intérêts, calculée sur la base d'un Versement unique réalisé en Date de Début de la Phase d'Amortissement.

Les paiements font l'objet d'un prélèvement automatique au bénéfice du Prêteur. Ce prélèvement est effectué conformément à l'autorisation reçue par le Prêteur à cet effet.

Les paiements sont effectués de sorte que les fonds parviennent effectivement dans les écritures comptables de la Caisse des Dépôts au plus tard le jour de l'échéance ou le premier jour ouvré suivant celui de l'échéance si ce jour n'est pas un jour ouvré.

ARTICLE 14 COMMISSIONS, PENALITES ET INDEMNITES

Le présent Prêt n'est soumis à la perception d'aucune commission d'instruction.



ARTICLE 15 DÉCLARATIONS ET ENGAGEMENTS DE L'EMPRUNTEUR

15.1 Déclarations de l'Emprunteur :

L'Emprunteur déclare et garantit au Prêteur :

- avoir pris connaissance de ses obligations prévues à l'article 1112-1 du Code civil et avoir échangé à cette fin avec le Prêteur toutes les informations qu'il estimait, au regard de leur importance, déterminantes pour le consentement de l'autre Partie ;
- avoir pris connaissance de toutes les dispositions et pièces formant le Contrat et les accepter ;
- qu'il a la capacité de conclure et signer le Contrat auquel il est Partie, ayant obtenu toutes les autorisations nécessaires à cet effet, ainsi que d'exécuter les obligations qui en découlent ;
- qu'il renonce expressément à bénéficier d'un délai de rétractation à compter de la conclusion du contrat ;
- qu'il a une parfaite connaissance et compréhension des caractéristiques financières et des conditions de remboursement du Prêt et qu'il reconnaît avoir obtenu de la part du Prêteur, en tant que de besoin, toutes les informations utiles et nécessaires ;
- la conformité des décisions jointes aux originaux et rendues exécutoires ;
- la sincérité des documents transmis et notamment de la certification des documents comptables fournis et l'absence de toute contestation à leur égard ;
- qu'il n'est pas en état de cessation de paiement et ne fait l'objet d'aucune procédure collective ;
- qu'il n'a pas déposé de requête en vue de l'ouverture d'une procédure amiable le concernant ;
- l'absence de recours de quelque nature que ce soit à l'encontre de l'opération financée ;

15.2 Engagements de l'Emprunteur :

Sous peine de déchéance du terme de remboursement du Prêt, l'Emprunteur s'engage à :

- affecter les fonds exclusivement au projet défini à l'Article « **Objet du Prêt** » du Contrat. Cependant, l'utilisation des fonds par l'Emprunteur pour un objet autre que celui défini à l'Article précité ne saurait en aucun cas engager la responsabilité du Prêteur ;
- rembourser le Prêt aux Dates d'Echéances convenues ;
- assurer les immeubles, objet du présent financement, contre l'incendie et à présenter au Prêteur un exemplaire des polices en cours à première réquisition ;
- ne pas consentir, sans l'accord préalable du Prêteur, de Garantie sur le foncier et les immeubles financés, pendant toute la durée de remboursement du Prêt, à l'exception de celles qui pourraient être prises, le cas échéant, par le(s) garant(s) en contrepartie de l'engagement constaté par l'Article « **Garanties** » du Contrat ;
- obtenir tous droits immobiliers, permis et Autorisations nécessaires, s'assurer et /ou faire en sorte que celles-ci nécessaires ou requises pour réaliser l'opération sont délivrées et maintenues en vigueur ;



CAISSE DES DÉPÔTS ET CONSIGNATIONS

- justifier du titre définitif conforme conférant les droits réels immobiliers pour l'opération financée dans les cas où celui-ci n'a pas été préalablement transmis et conserver, sauf accord préalable écrit du Prêteur, la propriété de tout ou partie significative des biens financés par le Prêt ;
- souscrire et maintenir, le cas échéant, pendant toute la durée du chantier et jusqu'à l'achèvement des ouvrages financés par le Prêteur, une police d'assurance tous risques chantier, pour son compte et celui de tous les intervenants à la construction, garantissant les ouvrages en cours de construction contre tous dommages matériels, ainsi que la responsabilité de l'Emprunteur comme de tous les intervenants pour tous dommages aux avoisinants ou aux existants ;
- entretenir, réparer et renouveler les actifs utilisés dans le cadre de l'opération ;
- apporter, le cas échéant, les fonds propres nécessaires à l'équilibre financier de l'opération ;
- informer, le cas échéant, préalablement (et au plus tard dans le mois précédant l'évènement) le Prêteur et obtenir son accord sur tout projet :
 - de transformation de son statut, ou de fusion, absorption, scission, apport partiel d'actif, transfert universel de patrimoine ou toute autre opération assimilée ;
 - de modification relative à son actionnariat de référence et à la répartition de son capital social telle que cession de droits sociaux ou entrée au capital d'un nouvel associé/actionnaire ;
 - de signature ou modification d'un pacte d'associés ou d'actionnaires, et plus spécifiquement s'agissant des SA d'HLM au sens des dispositions de l'article L.422-2-1 du Code de la construction et de l'habitation ;
- maintenir, pendant toute la durée du Contrat, la vocation sociale de l'opération financée et justifier du respect de cet engagement par l'envoi, au Prêteur, d'un rapport annuel d'activité ;
- produire à tout moment au Prêteur, sur sa demande, les documents financiers et comptables des trois derniers exercices clos ainsi que, le cas échéant, un prévisionnel budgétaire ou tout ratio financier que le Prêteur jugera utile d'obtenir ;
- fournir à la demande du Prêteur, les pièces attestant de la réalisation de l'objet du financement visé à l'Article « **Objet du Prêt** », ainsi que les documents justifiant de l'obtention de tout financement permettant d'assurer la pérennité du caractère social de l'opération financée ;
- fournir au Prêteur, dans les deux années qui suivent la date d'achèvement des travaux, le prix de revient définitif de l'opération financée par le Prêt ;
- tenir des écritures comptables de toutes les transactions financières et dépenses faites dans le cadre de l'opération financée et conserver lesdits livres comptables ;
- fournir, soit sur sa situation, soit sur les projets financés, tout renseignement et document budgétaire ou comptable à jour que le Prêteur peut être amené à lui réclamer notamment, une prospective actualisée mettant en évidence sa capacité à moyen et long terme à faire face aux charges générées par le projet, et à permettre aux représentants du Prêteur de procéder à toutes vérifications qu'ils jugeraient utiles ;
- informer, le cas échéant, le Prêteur sans délai, de toute décision tendant à déférer les délibérations de l'assemblée délibérante de l'Emprunteur autorisant le recours au Prêt et ses modalités devant toute juridiction, de même que du dépôt de tout recours à l'encontre d'un acte détachable du Contrat ;



CAISSE DES DÉPÔTS ET CONSIGNATIONS

- informer, le cas échéant, le Prêteur, sans délai, de l'ouverture d'une procédure amiable à sa demande ou de l'ouverture d'une procédure collective à son égard, ainsi que de la survenance de toute procédure précontentieuse, contentieuse, arbitrale ou administrative devant toute juridiction ou autorité quelconque ;
- informer préalablement, le cas échéant, le Prêteur de tout projet de nantissement de ses parts sociales ou actions ;
- informer, dès qu'il en a connaissance, le Prêteur de la survenance de tout évènement visé à l'article « **Remboursements Anticipés et Leurs Conditions Financières** » ;
- informer le Prêteur dès qu'il en a connaissance, de tout évènement susceptible de retarder le démarrage de l'opération financée, d'en suspendre momentanément ou durablement voire d'en annuler la réalisation, ou d'en modifier le contenu ;
- informer le Prêteur de la date d'achèvement des travaux, par production de la déclaration ad hoc, dans un délai maximum de trois mois à compter de celle-ci ;
- respecter les dispositions réglementaires applicables aux logements locatifs sociaux et transmettre au Prêteur, en cas de réalisation de logements locatifs sociaux sur le(s) bien(s) immobilier(s) financé(s) au moyen du Prêt, la décision de subvention ou d'agrément ouvrant droit à un financement de la Caisse des Dépôts ou d'un établissement de crédit ayant conclu une convention avec celle-ci ;
- réaliser au moyen des fonds octroyés une opération immobilière conforme aux exigences de l'un des référentiels suivants : PERENE pour la Réunion, ECODOM + pour la Guadeloupe, la Guyane et la Martinique ou tout autre référentiel reconnu par la Caisse des Dépôts et présentant des niveaux d'exigences équivalents ou supérieurs aux référentiels précités.

ARTICLE 16 GARANTIES

Le remboursement du capital et le paiement des intérêts ainsi que toutes les sommes contractuellement dues ou devenues exigibles au titre du présent contrat sont garantis comme suit :

Type de Garantie	Dénomination du garant / Désignation de la Garantie	Quotité Garantie (en %)
Collectivités locales	L'EUROMETROPOLE DE STRASBOURG	100,00

Le Garant du Prêt s'engage, pendant toute la durée du Prêt, au cas où l'Emprunteur, pour quelque motif que ce soit, ne s'acquitterait pas de toutes sommes contractuellement dues ou devenues exigibles, à en effectuer le paiement en ses lieu et place et sur simple demande du Prêteur, sans pouvoir exiger que celui-ci discute au préalable les biens de l'Emprunteur défaillant.

L'engagement de ce dernier porte sur la totalité du Prêt contracté par l'Emprunteur.



ARTICLE 17 REMBOURSEMENTS ANTICIPÉS ET LEURS CONDITIONS FINANCIÈRES

Tout remboursement anticipé devra être accompagné du paiement, le cas échéant, des intérêts différés correspondants. Ce montant sera calculé au prorata des capitaux remboursés en cas de remboursement partiel.

Tout remboursement anticipé doit être accompagné du paiement des intérêts courus contractuels correspondants.

Le paiement des intérêts courus sur les sommes ainsi remboursées par anticipation, sera effectué dans les conditions définies à l'Article « **Calcul et Paiement des Intérêts** ».

Le remboursement anticipé partiel ou total du Prêt, qu'il soit volontaire ou obligatoire, donnera lieu, au règlement par l'Emprunteur d'une indemnité dont les modalités de calcul sont détaillées selon les différents cas, au sein du présent Article.

L'indemnité perçue par le Prêteur est destinée à compenser le préjudice financier résultant du remboursement anticipé du Prêt avant son terme, au regard de la spécificité de la ressource prêtée et de son remplacement sur les marchés financiers.

L'Emprunteur reconnaît avoir été informé des conditions financières des remboursements anticipés et en accepte les dispositions.

17.1 REMBOURSEMENTS ANTICIPÉS VOLONTAIRES

17.1.1 Conditions des demandes de remboursements anticipés volontaires

Pour chaque Ligne du Prêt comportant une indemnité actuarielle, dont les modalités de calculs sont stipulées ci-après, l'Emprunteur a la faculté d'effectuer, en Phase d'amortissement, des remboursements anticipés volontaires totaux ou partiels à chaque Date d'Echéance moyennant un préavis de quarante cinq (45) jours calendaires avant la date de remboursement anticipé volontaire souhaitée. Les remboursements anticipés volontaires sont pris en compte pour l'échéance suivante si le Versement effectif des sommes est constaté dans les écritures comptables de la Caisse des Dépôts au moins deux mois avant cette échéance.

La date du jour de calcul des sommes dues est fixée quarante (40) jours calendaires avant la date de remboursement anticipé volontaire souhaitée.

Toute demande de remboursement anticipé volontaire notifiée conformément à l'Article « **Notifications** » doit indiquer, pour chaque Ligne du Prêt, la date à laquelle doit intervenir le remboursement anticipé volontaire, le montant devant être remboursé par anticipation et préciser la (ou les) Ligne(s) du Prêt sur laquelle (ou lesquelles) ce(s) remboursement(s) anticipé(s) doit(doivent) intervenir.

Le Prêteur lui adressera, trente cinq (35) jours calendaires avant la date souhaitée pour le remboursement anticipé volontaire, le montant de l'indemnité de remboursement anticipé volontaire calculé selon les modalités détaillées ci-après au présent article.

L'Emprunteur devra confirmer le remboursement anticipé volontaire par courriel ou par télécopie, selon les modalités définies à l'Article « **Notifications** », dans les cinq (5) jours calendaires qui suivent la réception du calcul de l'indemnité de remboursement anticipé volontaire.

Sa confirmation vaut accord irrévocable des Parties sur le montant total du remboursement anticipé volontaire et du montant de l'indemnité.

CAISSE DES DÉPÔTS ET CONSIGNATIONS

17.1.2 Conditions financières des remboursements anticipés volontaires

Les conditions financières des remboursements anticipés volontaires définies ci-dessous et applicables à chaque Ligne du Prêt sont détaillées à l'Article « **Caractéristiques Financières de chaque Ligne du Prêt** ».

Durant la Phase d'Amortissement, les remboursements anticipés volontaires donnent également lieu à la perception, par le Prêteur, d'une indemnité actuarielle dont le montant sera égal à la différence, uniquement lorsque celle-ci est positive, entre la « **Valeur de Marché de la Ligne du Prêt** » et le montant du capital remboursé par anticipation, augmenté des intérêts courus non échus dus à la date du remboursement anticipé.

En cas de remboursement anticipé partiel, les échéances ultérieures sont recalculées, par application des caractéristiques en vigueur à la date du remboursement, sur la base, d'une part, du capital restant dû majoré, le cas échéant, des intérêts différés correspondants et, d'autre part, de la durée résiduelle du Prêt.

17.2 REMBOURSEMENTS ANTICIPÉS OBLIGATOIRES

17.2.1 Premier cas entraînant un remboursement anticipé obligatoire

Toutes sommes contractuellement dues au Prêteur au titre du Contrat deviendront immédiatement exigibles en cas de :

- tout impayé à Date d'Echéance, ces derniers entraîneront également l'exigibilité d'intérêts moratoires ;
- perte par l'Emprunteur de sa qualité le rendant éligible au Prêt ;
- dévolution du bien financé à une personne non éligible au Prêt et/ou non agréée par le Prêteur en raison de la dissolution, pour quelque cause que ce soit, de l'organisme Emprunteur ;
- vente de logement faite par l'Emprunteur au profit de personnes morales ne contractualisant pas avec la Caisse des Dépôts pour l'acquisition desdits logements ;
- non respect par l'Emprunteur des dispositions légales et réglementaires applicables aux logements locatifs sociaux ;
- non utilisation des fonds empruntés conformément à l'objet du Prêt tel que défini à l'Article « **Objet du Prêt** » du Contrat ;
- non respect de l'un des engagements de l'Emprunteur énumérés à l'Article « **Déclarations et Engagements de l'Emprunteur** », ou en cas de survenance de l'un des événements suivants :
 - dissolution, liquidation judiciaire ou amiable, plan de cession de l'Emprunteur ou de l'un des associés de l'Emprunteur dans le cadre d'une procédure collective ;
 - la(les) Garantie(s) octroyée(s) dans le cadre du Contrat, a(ont) été rapportée(s), cesse(nt) d'être valable(s) ou pleinement efficace(s), pour quelque cause que ce soit.
- Fausse déclaration de l'Emprunteur ayant permis d'obtenir l'octroi du Prêt ;

Les cas de remboursements anticipés obligatoires ci-dessus donneront lieu au paiement par l'Emprunteur d'une pénalité égale à 7 % du montant total des sommes exigibles par anticipation.

CAISSE DES DÉPÔTS ET CONSIGNATIONS

17.2.2 Deuxième cas entraînant un remboursement anticipé obligatoire

Toutes sommes contractuellement dues au Prêteur au titre du Contrat deviendront immédiatement exigibles dans les cas suivants :

- cession, démolition ou destruction du bien immobilier financé par le Prêt, sauf dispositions législatives ou réglementaires contraires ou renonciation expresse du Prêteur ;
- transfert, démembrement ou extinction, pour quelque motif que ce soit, des droits réels immobiliers détenus par l'Emprunteur sur le bien financé ;
- action judiciaire ou administrative tendant à modifier ou à annuler les autorisations administratives nécessaires à la réalisation de l'opération ;
- modification du statut juridique, du capital (dans son montant ou dans sa répartition), de l'actionnaire de référence, du pacte d'actionnaires ou de la gouvernance de l'Emprunteur, n'ayant pas obtenu l'accord préalable du Prêteur ;
- nantissement des parts sociales ou actions de l'Emprunteur.

Les cas de remboursements anticipés obligatoires ci-dessus donneront lieu au paiement par l'Emprunteur d'une indemnité égale à un semestre d'intérêts sur les sommes remboursées par anticipation, calculée au taux du Prêt en vigueur à la date du remboursement anticipé.

17.2.3 Troisième cas entraînant un remboursement anticipé obligatoire

L'Emprunteur s'oblige, au plus tard dans les deux (2) années qui suivent la date de déclaration d'achèvement des travaux ou dans l'année qui suit l'élaboration de la fiche de clôture d'opération, à rembourser les sommes trop perçues, au titre du Contrat, lorsque :

- le montant total des subventions obtenues est supérieur au montant initialement mentionné dans le plan de financement de l'opération ;
- le prix de revient définitif de l'opération est inférieur au prix prévisionnel ayant servi de base au calcul du montant du Prêt.

A défaut de remboursement dans ces délais une indemnité, égale à celle perçue en cas de remboursements anticipés volontaires, sera due sur les sommes trop perçues remboursées par anticipation.

Donnent lieu au seul paiement des intérêts contractuels courus correspondants, les cas de remboursements anticipés suivants :

- vente de logement faite par l'Emprunteur au profit de personnes physiques ;
- vente de logement faite par l'Emprunteur au profit de personnes morales contractualisant avec la Caisse des Dépôts, dans les conditions d'octroi de cette dernière, pour l'acquisition desdits logements ;
- démolition pour vétusté et/ou dans le cadre de la politique de la ville (Zone ANRU).



CAISSE DES DÉPÔTS ET CONSIGNATIONS

ARTICLE 18 RETARD DE PAIEMENT - INTÉRÊTS MORATOIRES

Toute somme due au titre de chaque Ligne du Prêt indexée sur Livret A, non versée à la date d'exigibilité, porte intérêt de plein droit, dans toute la mesure permise par la loi, à compter de cette date, au taux du Livret A majoré de 6 % (600 points de base).

La date d'exigibilité des sommes remboursables par anticipation s'entend de la date du fait générateur de l'obligation de remboursement, quelle que soit la date à laquelle ce fait générateur a été constaté par le Prêteur.

La perception des intérêts de retard mentionnés au présent article ne constituera en aucun cas un octroi de délai de paiement ou une renonciation à un droit quelconque du Prêteur au titre du Contrat.

Sans préjudice de leur exigibilité à tout moment, les intérêts de retard échus et non-payés seront capitalisés avec le montant impayé, s'ils sont dus pour au moins une année entière au sens de l'article 1343-2 du Code civil.

ARTICLE 19 DISPOSITIONS DIVERSES

19.1 Non renonciation

Le Prêteur ne sera pas considéré comme ayant renoncé à un droit au titre du Contrat ou de tout document s'y rapportant du seul fait qu'il s'abstient de l'exercer ou retarde son exercice.

L'exercice partiel d'un droit ne sera pas un obstacle à son exercice ultérieur, ni à l'exercice, plus généralement, des droits et recours prévus par toute réglementation.

19.2 Imprévision

Sans préjudice des autres stipulations du Contrat, chacune des Parties convient que l'application des dispositions de l'article 1195 du Code civil à ses obligations au titre du présent contrat est écartée et reconnaît qu'elle ne sera pas autorisée à se prévaloir des dispositions de l'article 1195 dudit code.

19.3 Nullité

Même si l'une des clauses ou stipulations du Contrat est réputée, en tout ou partie, nulle ou caduque, la validité du Contrat n'est pas affectée.

19.4 Lutte contre le Blanchiment de Capitaux et le Financement du Terrorisme (LCB-FT) et lutte anti-corruption (LAC)

L'Emprunteur déclare que lui-même, ses filiales, leurs représentants, mandataires sociaux, dirigeants ou représentants légaux et agents ou employés respectifs ne se sont comportés d'une manière susceptible d'enfreindre les Réglementations relatives à la lutte contre le blanchiment de capitaux, et de financement du terrorisme (LCB-FT), ou aux normes en matière de lutte anti-corruption (LAC) qui leur sont applicables.

En outre, l'Emprunteur a pris et maintient toutes les mesures nécessaires et a notamment adopté et met en oeuvre des procédures et lignes de conduite adéquates afin de prévenir toute violation de ces lois, réglementations et règles.

L'Emprunteur s'engage :



CAISSE DES DÉPÔTS ET CONSIGNATIONS

(i) à ne pas utiliser, directement ou indirectement, tout ou partie du produit du Prêt pour prêter, apporter ou mettre à disposition d'une quelconque manière ledit produit à toute personne ou entité ayant pour effet d'entraîner un non-respect des Réglementations relatives à la LCB-FT ou à la LAC.

(ii) à informer sans délai le Prêteur ou l'établissement gestionnaire du Prêteur le cas échéant, de toute plainte, action, procédure, mise en demeure ou investigation relative à une violation des lois et/ou réglementations en matière de LCB-FT ou de LAC concernant une des personnes susmentionnées.

En vertu des dispositions légales et réglementaires en vigueur relatives à LCB-FT et des sanctions pénales y attachées, le Prêteur a l'obligation de maintenir une connaissance actualisée de l'Emprunteur, de s'informer de l'identité véritable des personnes au bénéfice desquelles les opérations sont réalisées le cas échéant (bénéficiaires effectifs) et de s'informer auprès de l'Emprunteur lorsqu'une opération lui apparaît inhabituelle en raison notamment de ses modalités ou de son montant ou de son caractère exceptionnel. A ce titre, le Prêteur, ou l'établissement gestionnaire du Prêteur le cas échéant, sera notamment tenu de déclarer les sommes ou opérations pouvant provenir de toute infraction passible d'une peine privative de liberté supérieure à un an ou qui pourraient participer au financement du terrorisme.

Dans le respect des lois et réglementations en vigueur, pendant toute la durée du Contrat de Prêt, l'Emprunteur (i) est informé que, pour répondre à ses obligations légales, le Prêteur, ou l'établissement gestionnaire du Prêteur le cas échéant, met en oeuvre des traitements de surveillance ayant pour finalité la LCB-FT, (ii) s'engage à communiquer à première demande au Prêteur, ou à l'établissement gestionnaire du Prêteur le cas échéant, tout document ou information nécessaires aux fins de respecter toute obligation qui lui est imposée par toute disposition légale ou réglementaire relative à la LCB-FT, (iii) s'engage à ce que les informations communiquées soient exactes, complètes et à jour et (iv) reconnaît que l'effet des règles ou décisions des autorités françaises, internationales ou étrangères peuvent affecter, suspendre ou interdire la réalisation de certaines opérations.

19.5 Sanctions internationales

L'Emprunteur déclare que lui-même, ses filiales, leurs représentants, mandataires sociaux, dirigeants ou représentants légaux et agents ou employés respectifs (i) ne sont actuellement pas visés par les, ou soumis aux, Réglementations Sanctions, (ii) ne sont actuellement pas situés, organisés ou résidents dans un pays ou territoire qui est visé par ou soumis à, ou dont le gouvernement est visé par ou soumis à, l'une des Réglementations Sanctions et/ou (iii) ne sont pas engagés dans des activités qui seraient interdites par les Réglementations Sanctions.

L'Emprunteur s'engage à respecter l'ensemble des Réglementations Sanctions et à ne pas utiliser, prêter, investir, ou mettre autrement à disposition le produit du prêt (i) dans un Pays Sanctionné ou (ii) d'une manière qui entraînerait une violation par l'Emprunteur des Réglementations Sanctions.

L'Emprunteur s'engage à informer sans délai le Prêteur ou l'établissement gestionnaire du Prêteur le cas échéant, de tout soupçon ou connaissance qu'il pourrait avoir sur le fait que l'une des personnes susmentionnées est en violation des Réglementations Sanctions.

19.6 Cession

L'Emprunteur ne pourra en aucun cas céder ni transférer l'un quelconque de ses droits ou de l'ensemble de ses droits ou obligations en vertu du présent contrat sans avoir au préalable obtenu l'accord écrit du Prêteur.

Le Prêteur pourra, après avoir informé l'Emprunteur, céder ou transférer tout ou partie des droits ou obligations découlant du présent contrat.

CAISSE DES DÉPÔTS ET CONSIGNATIONS

ARTICLE 20 DROITS ET FRAIS

L'Emprunteur prend à sa charge les droits et frais présents et futurs qui peuvent résulter du Contrat et notamment les frais de gestion et les commissions prévues à l'Article « **Caractéristiques Financières de chaque Ligne du Prêt** » et, le cas échéant, à l'Article « **Commissions, pénalités et indemnités** ».

Les frais de constitution des Garanties, de réalisation des formalités de publicité éventuelles et les frais liés à leur renouvellement seront supportés par l'Emprunteur.

Les impôts et taxes présents et futurs, de quelque nature que ce soit, et qui seraient la suite ou la conséquence du Prêt seront également acquittés par l'Emprunteur ou remboursés au Prêteur en cas d'avance par ce dernier, et définitivement supportés par l'Emprunteur.

ARTICLE 21 NOTIFICATIONS ET DONNÉES À CARACTÈRE PERSONNEL

Toutes les communications entre l'Emprunteur et le Prêteur (y compris les demandes de Prêt(s)) peuvent être effectuées soit par courriel soit via le site www.banquedesterritoires.fr par un représentant de l'Emprunteur dûment habilité. A cet égard, l'Emprunteur reconnaît que toute demande ou notification émanant de son représentant dûment habilité et transmise par courriel ou via le site indiqué ci-dessus l'engagera au même titre qu'une signature originale et sera considérée comme valable, même si, pour la bonne forme, une lettre simple de confirmation est requise.

Par ailleurs, l'Emprunteur est avisé que les informations résultant de la législation et de la réglementation concernant les données personnelles, et notamment, le règlement (UE) 2016/679 du 27 avril 2016 relatif à la protection des personnes physiques à l'égard du Traitement des Données à caractère personnel et à la libre circulation de ces Données, applicable à compter du 25 mai 2018 (ci-après, « le RGPD »), font l'objet d'une notice, consultable sur le site www.banquedesterritoires.fr/donnees-personnelles.

ARTICLE 22 ÉLECTION DE DOMICILE ET ATTRIBUTION DE COMPÉTENCE

Le Contrat est soumis au droit français.

Pour l'entière exécution des présentes et de leur suite, les Parties font élection de domicile, à leurs adresses ci-dessus mentionnées.

En cas de différends sur l'interprétation ou l'exécution des présentes, les Parties s'efforceront de trouver de bonne foi un accord amiable.

A défaut d'accord trouvé, tout litige sera soumis aux tribunaux compétents dans le ressort des juridictions du second degré de Paris.

Délibération au Conseil de l'Eurométropole de Strasbourg du jeudi 28 mars 2024

OPHEA - Droit commun et NPNRU : prise de garantie de l'emprunt souscrit auprès de la Caisse des dépôts et consignations pour l'opération d'acquisition en VEFA (vente en l'état futur d'achèvement) de 56 logements sociaux financés dont 39 logements financés en prêt locatif à usage social (PLUS) au titre du droit commun et 17 logements financés en prêt locatif aidé d'intégration (PLAI) au titre du NPNRU, située à WOLFISHEIM, rue du Kriegacker.

Numéro E-2024-188

Un des objectifs du volet Habitat du PLUI de l'Eurométropole de Strasbourg est le développement de l'offre de logements locatifs sociaux, avec le maintien d'une production annuelle pour répondre à l'ensemble des besoins, de 1 100 logements par an.

Par ailleurs, afin de poursuivre la dynamique de transformation menée depuis 2005 sur sept quartiers, l'Eurométropole de Strasbourg s'est engagée avec ses partenaires depuis 2016 dans la mise en œuvre du nouveau programme national de renouvellement urbain (NPNRU) sur son territoire, à travers l'élaboration des projets urbains (études et concertation) et d'une convention pluriannuelle avec l'Agence nationale pour la rénovation urbaine (ANRU).

Le NPNRU constitue le plus grand projet urbain porté par la collectivité par son ampleur territorial¹, la population touchée (près de 54 000 habitants soit 11 % de la population de l'agglomération) et les moyens mobilisés. Les projets urbains de chaque quartier prioritaire de la ville (QPV) prévoient des interventions multiples grâce à la réalisation programmée d'opérations de démolition, de requalification massive du parc existant, de résidentialisation des pieds d'immeubles et de reconstitution, conformément au règlement général de l'ANRU, qui précise que les projets de renouvellement urbain doivent garantir une reconstitution de l'offre de logements locatifs sociaux démolis, de manière à répondre aux besoins structurels en logements locatifs sociaux du territoire.

Afin de confirmer ces projets, l'emprunt constitue le mode de financement principal des investissements locatifs sociaux. La capacité des bailleurs sociaux à proposer des loyers

¹ 7 quartiers prioritaires de la ville (QPV) répartis sur 5 communes : les Hirondelles à Lingolsheim, la cité des Ecrivains à Bischheim/Schiltigheim, la cité Libermann à Illkirch, Neuhof/ Meinau, HautePierre, l'Elsau, et Cronembourg à Strasbourg.

bas pour des logements de qualité repose sur l'utilisation de sources de financement qui limitent le coût de l'emprunt.

Le premier financeur du logement social est donc la Caisse des dépôts et consignations, habilitée à prêter aux bailleurs sociaux sur la ressource des fonds d'épargne pour financer la construction des logements sociaux.

En complément des prêts de la Caisse des dépôts et consignations, l'Eurométropole de Strasbourg vient en appui des actions menées par les bailleurs sociaux en garantissant les emprunts qu'ils contractent auprès de la Caisse des dépôts et consignations.

Ainsi, en accordant sa caution aux bailleurs sociaux dans un but d'intérêt public local, la Collectivité facilite les emprunts, leur évite des surcoûts financiers et assure à l'organisme prêteur le remboursement des sommes empruntées en cas de défaillance du bailleur social.

Dans ce cadre, l'Office public de l'habitat de l'Eurométropole de Strasbourg « OPHEA » souhaite réaliser une opération d'acquisition en vente en l'état de futur achèvement (VEFA) de 56 logements sociaux située à WOLFISHEIM – rue du Kriegacker, dont 39 logements financés en prêt locatif à usage social (PLUS) au titre du droit commun et 17 logements financés en prêt locatif aidé d'intégration (PLAI) au titre du NPNRU.

Le bailleur, l'Office public de l'habitat de l'Eurométropole de Strasbourg « OPHEA », souhaite bénéficier d'un prêt d'un montant de 5 060 500 € (cinq millions soixante mille cinq cents euros) pour finaliser cette opération.

Les caractéristiques de l'opération et son plan de financement sont joints en annexe (annexe 1).

L'Eurométropole de Strasbourg est sollicitée pour l'octroi de sa garantie à l'emprunt d'un montant total de 5 060 500 € (cinq millions soixante mille cinq cents euros) contracté auprès de la Caisse des dépôts et consignations pour la réalisation de l'opération.

La réservation en contrepartie de cette garantie d'emprunt des logements au titre du contingent de l'Eurométropole de Strasbourg se fera sur la base du nombre global de logements garantis par délibération au bailleur sur l'année (10 % du nombre de logements pour les opérations de construction neuve).

Ce droit de réservation n'est en aucun cas opposable à la Caisse des dépôts et consignations.

Je vous demande de bien vouloir adopter le projet de délibération suivant :

Le Conseil

*vu la délibération du Conseil de l'Eurométropole de Strasbourg du
26 juin 2015 concernant l'extension des garanties d'emprunts accordées
par l'Eurométropole de Strasbourg aux opérations de logements sociaux*

*vu le Code général des collectivités territoriales, et notamment les articles L 5111-4, L 5215-1 et suivants
vu les articles 2298 et 2305 du Code civil
vu la délibération du Conseil de l'Eurométropole de Strasbourg en date du 28 juin 2019 relative au projet de convention du NPNRU
vu la délibération du Conseil de l'Eurométropole de Strasbourg en date du 27 septembre 2019 relative au volet Habitat du NPNRU
vu la délibération du Conseil de l'Eurométropole de Strasbourg en date du 14 février 2020 relative au volet Habitat du NPNRU
vu la décision de subvention de l'Etat au titre du droit commun en date du 22 août 2019
vu la décision de financement initiale délivrée par l'Etat au titre du NPNRU le 16 mars 2020
vu le contrat de prêt N°155387 en annexe signé entre l'Office public de l'habitat de l'Eurométropole de Strasbourg « OPHEA » ci-après l'Emprunteur, et la Caisse des dépôts et consignations sur proposition de la Commission plénière
après en avoir délibéré*

approuve

pour l'opération d'acquisition en vente en l'état de futur achèvement (VEFA) de 56 logements dont 39 financés en prêt locatif à usage social au titre du droit commun et 17 financés en prêt locatif aidé d'intégration au titre du NPNRU située à WOLFISHEIM – rue du Kriegacker, l'octroi de la garantie à hauteur de 100 % pour le remboursement d'un prêt d'un montant total de 5 060 500 € (cinq millions soixante mille cinq cents euros) souscrit par l'Emprunteur auprès de la Caisse des dépôts et consignations, selon les caractéristiques financières et aux charges et conditions du contrat de prêt n°155387 constitué de 5 lignes du prêt.

La garantie de la collectivité est accordée à hauteur de la somme en principal 5 060 500 € (cinq millions soixante mille cinq cents euros) augmentée de l'ensemble des sommes pouvant être dues au titre du contrat de prêt.

Ledit contrat est joint en annexe et fait partie intégrante de la présente délibération.

La garantie de la collectivité est accordée pour la durée totale du contrat de prêt et jusqu'au complet remboursement de celui-ci et porte sur l'ensemble des sommes contractuellement dues par l'Emprunteur dont il ne se serait pas acquitté à la date d'exigibilité.

Sur notification de l'impayé par lettre recommandée de la Caisse des dépôts et consignations, la collectivité s'engage dans les meilleurs délais à se substituer à l'Emprunteur pour son paiement, en renonçant au bénéfice de discussion et sans jamais opposer le défaut de ressources nécessaires à ce règlement.

L'Eurométropole de Strasbourg s'engage pendant toute la durée du contrat de prêt à libérer, en cas de besoin, des ressources suffisantes pour couvrir les charges du prêt,

décide

le droit de réservation de 10 % du nombre de logements dont le calcul final se fera sur la base du volume global de logements ayant fait l'objet d'une délibération accordant une garantie d'emprunt de l'Eurométropole de Strasbourg durant l'année 2024,

Cette disposition n'est pas opposable à la Caisse des dépôts et consignations.

autorise

la Présidente, ou son-sa représentant-e à signer toute convention avec l'Office public de l'habitat de l'Eurométropole de Strasbourg « OPHEA », en application de la présente délibération (la convention de réservation de logements locatifs sociaux en contrepartie de la garantie des emprunts n'est pas opposable à la Caisse des dépôts et consignations en cas de mise en jeu de la garantie).

**Adopté le 28 mars 2024
par le Conseil de l'Eurométropole de Strasbourg**

**Rendu exécutoire après
transmission au contrôle de légalité préfectoral
le 4 avril 2024**

(Accusé de réception N°067-246700488-20240328-165653-DE-1-1)

**et publication sur le site Internet www.strasbourg.eu
le 4 avril 2024**

Bailleur : OPHEA

Numéro de référence

2019-101

Logements ordinaires personnes âgées	Nombre de Logements	Opération:	
	39	Intitulé	Les Vergers du Fort Kléber
		Adresse	1 Rue du Kriegacker
		Commune	Wolfisheim

Financement			Droit commun	
Type	Nombre Logements	Subvention Eurométropole	Demande de subvention	Garantie d'emprunt
PLUS	39	117 000,00 €	■	■
			Organisme prêteur:	
			CDC	
			Collecteur	
Total subventions Eurométropole :		117 000,00 €		

Description de l'opération	
Performance énergétique:	
Chauffage:	Collectif
type:	Gaz

Détail de l'opération							
Financement	Type de logements	Nombre de logements	SH moyenne(m²)	SU moyenne(m²)	Charges prévisionnelles	Loyer mensuel moyen	
PLUS	T3	15	64,69	68,77		449,04 €	
PLUS	T2	22	50,44	53,82		351,47 €	
PLUS	T1	2	36,10	39,61		258,64 €	
			-	-		- €	
			-	-		- €	
			-	-		- €	
Total		39,00	151,23	162,20			

Nombre de logements adaptés au handicap:		0	Loyer mensuel au m²:	
Nombre de petits logements		0	PLUS	Collectif
Détail des postes de charges:				6,20 €
eau froide, électricité partie commune, entretien ascenseur, entretien parties communes, entretien voies/espaces verts, chauffage + eau chaude gaz, taxes enlèvement ordures ménagères				

Ratios			
Prestations intellectuelles	593,26 €	/ logement	prix au m² de SH
Charges immobilières	37 002,87 €	/ logement	prix au m² de SU
Cout des travaux	83 236,97 €	/ logement	
Montant de la TVA	12 023,97 €	/ logement	

Plan de financement (€ TTC)					
DEPENSES			RECETTES		
Prestations intellectuelles	23 137,00 €	0,45%	Subventions	117 000,00 €	2,26%
Charges immobilières	1 443 112,00 €	27,85%	ETAT	0,00 €	0,00%
Cout des travaux	3 246 242,00 €	62,65%	Eurométropole	117 000,00 €	2,26%
Montant de la TVA	468 935,00 €	9,05%	PLUS	117 000,00 €	2,26%
			Autre	- €	0,00%
			Emprunts	4 001 878,00 €	77,24%
			Prêt PLUS Foncier	1 470 000,00 €	28,37%
			Prêt PLUS Construction	2 355 878,00 €	45,47%
			Prêt collecteur 1%	176 000,00 €	3,40%
			Fonds propres	1 062 548,00 €	20,51%
Total	5 181 426,00 €	100,00%	Total	5 181 426,00 €	100,00%

Bailleur : OPHEA

Numéro de référence

2020-093

Logements ordinaires personnes âgées	Nombre de Logements	Opération:	
	17	Intitulé	Les Vergers du Fort Kléber
		Adresse	1 Rue du Kriegacker
		Commune	Wolfisheim

Financement			NPNRU	
Type	Nombre Logements	Subvention Eurométropole	Demande de subvention	Garantie d'emprunt
PLAI	17		■	■
			Organisme prêteur:	
			Collecteur	
			CDC	
Total subventions Eurométropole :		- €		

Description de l'opération	
Performance énergétique:	
Chauffage:	Collectif
type:	Gaz

Détail de l'opération										
Financement	Type de logements	Nombre de logements	SH moyenne(m²)	SU moyenne(m²)	Charges prévisionnelles	Loyer mensuel moyen				
PLAI	T3	3	64,25	69,58		393,82 €				
PLAI	T2	11	49,60	53,42		302,36 €				
PLAI	T1	3	35,29	36,46		206,34 €				
			-	-		- €				
			-	-		- €				
			-	-		- €				
Total		17,00	149,14	159,46						
										Loyer mensuel au m²:
Nombre de logements adaptés au handicap:		0				PLAI		Collectif		5,66 €
Nombre de petits logements		0								
Détail des postes de charges:										
eau froide, électricité partie commune, entretien ascenseur, entretien parties communes, entretien voies/espaces verts, chauffage + eau chaude gaz, taxes enlèvement ordures ménagères										

Ratios				
Charges immobilières	33 185,94 €	/ logement	prix au m² de SH	2 306,89 €
Cout des travaux	74 911,24 €	/ logement	prix au m² de SU	2 150,12 €
Prestations intellectuelles	512,00 €	/ logement		
Montant de la TVA	5 945,35 €	/ logement		

Plan de financement (€ TTC)					
DEPENSES			RECETTES		
Charges immobilières	564 161,01 €	28,97%	Subventions	285 600,00 €	14,67%
Cout des travaux	1 273 491,00 €	65,39%	ETAT	132 600,00 €	6,81%
Prestations intellectuelles	8 704,00 €	0,45%	Eurométropole	153 000,00 €	7,86%
Montant de la TVA	101 071,00 €	5,19%	NPNRU	153 000,00 €	7,86%
			Autre	- €	0,00%
			Emprunts	1 401 222,00 €	71,95%
			Prêt collecteur 1%	166 600,00 €	8,55%
			Prêt PLAI Construction	544 122,00 €	27,94%
			Prêt PLAI Foncier	580 000,00 €	29,78%
			PHB 2.0	110 500,00 €	5,67%
			Fonds propres	260 605,01 €	13,38%
Total	1 947 427,01 €	100,00%	Total	1 947 427,01 €	100,00%

CAISSE DES DÉPÔTS ET CONSIGNATIONS

Magali DEBATTE
CAISSE DES DÉPÔTS ET CONSIGNATIONS
Signé électroniquement le 21/12/2023 17:34:29

Julien MATTEI

OFFICE PUBLIC DE L'HABITAT DE L'EUROMETROPOLE DE STRASBOURG
Signé électroniquement le 21/12/2023 22 32 :41

CONTRAT DE PRÊT

N° 155387

Entre

OFFICE PUBLIC DE L'HABITAT DE L'EUROMETROPOLE DE STRASBOURG - n° 000107788

Et

LA CAISSE DES DÉPÔTS ET CONSIGNATIONS

CAISSE DES DÉPÔTS ET CONSIGNATIONS

CONTRAT DE PRÊT

Entre

OFFICE PUBLIC DE L'HABITAT DE L'EUROMETROPOLE DE STRASBOURG, SIREN n°:
276700028, sis(e) 24 ROUTE DE L HOPITAL CS 70128 67028 STRASBOURG CEDEX 1,

Ci-après indifféremment dénommé(e) « OFFICE PUBLIC DE L'HABITAT DE
L'EUROMETROPOLE DE STRASBOURG » ou « l'Emprunteur »,

DE PREMIÈRE PART,

et :

LA CAISSE DES DÉPÔTS ET CONSIGNATIONS, établissement spécial créé par la loi du 28
avril 1816, codifiée aux articles L. 518-2 et suivants du Code monétaire et financier, sise 56 rue
de Lille, 75007 PARIS,

Ci-après indifféremment dénommée « la Caisse des Dépôts », « la CDC » ou « le Prêteur »

DE DEUXIÈME PART,

Indifféremment dénommé(e)s « les Parties » ou « la Partie »

CAISSE DES DÉPÔTS ET CONSIGNATIONS

PRÉAMBULE

La Caisse des Dépôts et ses filiales constituent un groupe public au service de l'intérêt général et du développement économique du pays : la Caisse des Dépôts assure ses missions d'intérêt général en appui des politiques publiques, nationales et locales, notamment au travers de sa direction, la Banque des Territoires (ci-après « Banque des Territoires »).

La Banque des Territoires accompagne les grandes évolutions économiques et sociétales du pays. Ses priorités s'inscrivent en soutien des grandes orientations publiques au service de la croissance, de l'emploi et du développement économique et territorial du pays.

CAISSE DES DÉPÔTS ET CONSIGNATIONS

SOMMAIRE

ARTICLE 1	OBJET DU PRÊT	P.5
ARTICLE 2	PRÊT	P.5
ARTICLE 3	DURÉE TOTALE	P.5
ARTICLE 4	TAUX EFFECTIF GLOBAL	P.5
ARTICLE 5	DÉFINITIONS	P.6
ARTICLE 6	CONDITIONS DE PRISE D'EFFET ET DATE LIMITE DE VALIDITÉ DU CONTRAT	P.10
ARTICLE 7	CONDITIONS SUSPENSIVES AU VERSEMENT DE CHAQUE LIGNE DU PRÊT	P.10
ARTICLE 8	MISE À DISPOSITION DE CHAQUE LIGNE DU PRÊT	P.11
ARTICLE 9	CARACTÉRISTIQUES FINANCIÈRES DE CHAQUE LIGNE DU PRÊT	P.12
ARTICLE 10	DÉTERMINATION DES TAUX	P.15
ARTICLE 11	CALCUL ET PAIEMENT DES INTÉRÊTS	P.17
ARTICLE 12	AMORTISSEMENT ET REMBOURSEMENT DU CAPITAL	P.17
ARTICLE 13	RÈGLEMENT DES ÉCHÉANCES	P.18
ARTICLE 14	COMMISSIONS, PENALITES ET INDEMNITES	P.19
ARTICLE 15	DÉCLARATIONS ET ENGAGEMENTS DE L'EMPRUNTEUR	P.19
ARTICLE 16	GARANTIES	P.22
ARTICLE 17	REMBOURSEMENTS ANTICIPÉS ET LEURS CONDITIONS FINANCIÈRES	P.22
ARTICLE 18	RETARD DE PAIEMENT - INTÉRÊTS MORATOIRES	P.26
ARTICLE 19	DISPOSITIONS DIVERSES	P.26
ARTICLE 20	DROITS ET FRAIS	P.28
ARTICLE 21	NOTIFICATIONS ET DONNÉES À CARACTÈRE PERSONNEL	P.28
ARTICLE 22	ÉLECTION DE DOMICILE ET ATTRIBUTION DE COMPÉTENCE	P.29
ANNEXE	CONFIRMATION D'AUTORISATION DE PRÉLÈVEMENT AUTOMATIQUE	
L' ANNEXE EST UNE PARTIE INDISSOCIABLE DU PRÉSENT CONTRAT DE PRÊT		

CAISSE DES DÉPÔTS ET CONSIGNATIONS

ARTICLE 1 OBJET DU PRÊT

Le présent Contrat est destiné au financement de l'opération VEFA FORT KLEBER WOLFISHEIM, Parc social public, Acquisition en VEFA de 56 logements situés Rue du Kriegacker, 67202 WOLFISHEIM 67202 WOLFISHEIM.

Dans le cadre de leur accompagnement du secteur du logement social, la Caisse des Dépôts et Action Logement apportent leur soutien à l'investissement de la présente opération, via la mise en place d'un Prêt à taux d'intérêt très avantageux.

ARTICLE 2 PRÊT

Le Prêteur consent à l'Emprunteur qui l'accepte, un Prêt d'un montant maximum de cinq millions soixante mille cinq-cents euros (5 060 500,00 euros) constitué de 5 Lignes du Prêt.

Ce Prêt est destiné au financement de l'opération visée à l'Article « Objet du Prêt » et selon l'affectation suivante :

- PLAI, d'un montant de cinq-cent-quarante-quatre mille cent-vingt-deux euros (544 122,00 euros) ;
- PLAI foncier, d'un montant de cinq-cent-quatre-vingts mille euros (580 000,00 euros) ;
- PLUS, d'un montant de deux millions trois-cent-cinquante-cinq mille huit-cent-soixante-dix-huit euros (2 355 878,00 euros) ;
- PLUS foncier, d'un montant d'un million quatre-cent-soixante-dix mille euros (1 470 000,00 euros) ;
- PHB 2.0 tranche 2020, d'un montant de cent-dix mille cinq-cents euros (110 500,00 euros) ;

Le montant de chaque Ligne du Prêt ne pourra en aucun cas être dépassé et il ne pourra pas y avoir de fongibilité entre chaque Ligne du Prêt.

ARTICLE 3 DURÉE TOTALE

Le Contrat entre en vigueur suivant les dispositions de l'Article « Conditions de Prise d'Effet et Date Limite de Validité du Contrat » pour une durée totale allant jusqu'au paiement de la dernière échéance du Prêt. Le présent Contrat n'est en aucun cas susceptible de renouvellement ou reconduction tacite.

ARTICLE 4 TAUX EFFECTIF GLOBAL

Le Taux Effectif Global (TEG) ainsi que le taux de période applicable au Prêt, figurant à l'Article « Caractéristiques Financières de chaque Ligne du Prêt », sont donnés en respect des dispositions de l'article L. 313-4 du Code monétaire et financier.

Le TEG de chaque Ligne du Prêt est calculé pour leur durée totale sans remboursement anticipé, sur la base du taux d'intérêt initial auquel s'ajoutent les frais, commissions ou rémunérations de toute nature, directs ou indirects, nécessaires à l'octroi du Prêt.

CAISSE DES DÉPÔTS ET CONSIGNATIONS

L'Emprunteur reconnaît que, conformément à la réglementation en vigueur, le TEG susmentionné, calculé selon un mode proportionnel au taux de période établi à partir d'une période de mois normalisés et rapporté à une année civile, est fourni en tenant compte de l'ensemble des commissions, rémunérations et frais, dont les frais de garantie, supportés par l'Emprunteur et portés à la connaissance du Prêteur lors de l'instruction de chaque Ligne du Prêt.

L'Emprunteur reconnaît avoir procédé personnellement à toutes les estimations et investigations qu'il considère nécessaires pour apprécier le coût total de chaque Ligne du Prêt et reconnaît avoir obtenu tous les renseignements nécessaires de la part du Prêteur.

Pour l'avenir, le Prêteur et l'Emprunteur reconnaissent expressément pour chaque Ligne du Prêt que :

- le TEG du fait des particularités de taux notamment en cas de taux variable, ne peut être fourni qu'à titre indicatif ;
- le calcul est effectué sur l'hypothèse d'un unique Versement, à la date de signature du Contrat qui vaut, pour les besoins du calcul du TEG, date de début d'amortissement théorique du Prêt.

Toutefois, ce TEG indicatif ne saurait être opposable au Prêteur en cas de modification des informations portées à sa connaissance.

Les éventuels frais de garantie, visés ci-dessus, sont intégrés pour le calcul du TEG sur la base du montage de garantie prévu à l'Article « Garanties ».

ARTICLE 5 DÉFINITIONS

Pour l'interprétation et l'application du Contrat, les termes et expressions ci-après auront la signification suivante :

Les « Autorisations » désignent tout agrément, permis, certificat, autorisation, licence, approbation, notariation ou enregistrement.

Le « Contrat » désigne le présent Contrat de Prêt, son annexe et ses éventuels avenants.

La « Courbe de Taux de Swap Euribor » désigne la courbe formée par la structure par termes des Taux de Swap Euribor.

En cas d'absence de publication de ces taux pour une maturité donnée, la Courbe de Taux de Swap Euribor sera déterminée par interpolation linéaire réalisée à partir des Taux de Swap Euribor (taux swap « ask ») publiés pour une durée immédiatement inférieure et de ceux publiés pour une durée immédiatement supérieure.

La « Courbe de Taux de Swap Inflation » désigne la courbe formée par la structure par termes des Taux de Swap Inflation.

En cas d'absence de publication de ces taux pour une maturité donnée, la Courbe de Taux de Swap Inflation sera déterminée par interpolation linéaire réalisée à partir des Taux de Swap Inflation (taux swap « ask ») publiés pour une durée immédiatement inférieure et de ceux publiés pour une durée immédiatement supérieure.

La « Date de Début de la Phase d'Amortissement » correspond au premier jour du mois suivant la Date d'Effet du Contrat additionnée, dans le cas d'une Ligne du Prêt avec une Phase de Préfinancement, de la Durée de la Phase de Préfinancement.

Les « Dates d'Echéances » correspondent, pour une Ligne du Prêt, aux dates de paiement des intérêts et/ou de remboursement du capital pendant la Phase d'Amortissement.

CAISSE DES DÉPÔTS ET CONSIGNATIONS

Selon la périodicité choisie, la date des échéances est déterminée à compter de la Date de Début de la Phase d'Amortissement.

La « Date d'Effet » du Contrat est la date de réception, par le Prêteur, du Contrat signé par l'ensemble des Parties et ce, dès lors que la (ou les) condition(s) stipulée(s) à l'Article « Conditions de Prise d'Effet et Date Limite de Validité du Contrat » a (ont) été remplie(s).

La « Date Limite de Mobilisation » correspond à la date de fin de la Phase de Mobilisation d'une Ligne du Prêt et est fixée soit deux mois avant la date de première échéance si la Ligne du Prêt ne comporte pas de Phase de Préfinancement, soit au terme de la Durée de la Phase de Préfinancement si la Ligne du Prêt comporte une Phase de Préfinancement.

La « Durée de la Ligne du Prêt » désigne, pour chaque Ligne du Prêt, la durée comprise entre la Date de Début de la Phase d'Amortissement et la dernière Date d'Echéance.

La « Durée totale du Prêt » désigne la durée comprise entre le premier jour du mois suivant sa Date d'Effet et la dernière Date d'Echéance.

La « Durée de la Phase d'Amortissement de la Ligne du Prêt » désigne la durée comprise entre la Date de Début de la Phase d'Amortissement et la dernière Date d'Echéance.

La « Garantie » est une sûreté accordée au Prêteur qui lui permet d'obtenir le paiement de sa créance en cas de défaillance de l'Emprunteur.

La « Garantie publique » désigne l'engagement par lequel une collectivité publique accorde sa caution à l'Emprunteur en garantissant au Prêteur le remboursement de la Ligne du Prêt en cas de défaillance de sa part.

L'« Index » désigne, pour une Ligne du Prêt, l'Index de référence appliqué en vue de déterminer le taux d'intérêt.

L'« Index Livret A » désigne le taux du Livret A, exprimé sous forme de taux annuel, calculé par les pouvoirs publics sur la base de la formule en vigueur décrite à l'article 3 du règlement n°86-13 modifié du 14 mai 1986 du Comité de la Réglementation Bancaire et Financière relatif à la rémunération des fonds reçus par les établissements de crédit.

A chaque Révision de l'Index Livret A, l'Emprunteur aura la faculté de solliciter du Prêteur la communication des informations utiles concernant la nouvelle valeur applicable à la prochaine Date d'Echéance. En cas d'indisponibilité temporaire de l'Index, l'Emprunteur ne pourra remettre en cause la Consolidation de la Ligne du Prêt ou retarder le paiement des échéances. Celles-ci continueront à être appelées aux Dates d'Echéances contractuelles, sur la base du dernier Index publié et seront révisées lorsque les nouvelles modalités de révision seront connues.

Si le Livret A servant de base aux modalités de révision de taux vient à disparaître avant le complet remboursement du Prêt, de nouvelles modalités de révision seront déterminées par le Prêteur en accord avec les pouvoirs publics. Dans ce cas, tant que les nouvelles modalités de révision ne seront pas définies, l'Emprunteur ne pourra user de la faculté de rembourser par anticipation qu'à titre provisionnel ; le décompte de remboursement définitif sera établi dès détermination des modalités de révision de remplacement.

Le « Jour ouvré » désigne tout jour de la semaine autre que le samedi, le dimanche ou jour férié légal.

CAISSE DES DÉPÔTS ET CONSIGNATIONS

La « Ligne du Prêt » désigne la ligne affectée à la réalisation de l'opération ou à une composante de celle-ci. Elle correspond à un produit déterminé et donne lieu à l'établissement d'un tableau d'amortissement qui lui est propre. Son montant correspond à la somme des Versements effectués entre la Date d'Effet et la Date Limite de Mobilisation auquel sont ajoutés le cas échéant, pour une Ligne du Prêt avec une Phase de Préfinancement, les intérêts capitalisés liés aux Versements.

Le « Livret A » désigne le produit d'épargne prévu par les articles L. 221-1 et suivants du Code monétaire et financier.

Les « Normes en matière de lutte contre la corruption » signifient (i) l'ensemble des dispositions légales et réglementaires françaises relatives à la lutte contre la corruption, notamment celles contenues au titre III du livre IV du code pénal, à la section 3 du Chapitre II (« manquements au devoir de probité »), ainsi qu'à la section 1 du chapitre V (« corruption des personnes n'exerçant pas une fonction publique ») du titre IV, (ii) la loi n° 2016-1691 du 9 décembre 2016 relative à la transparence, à la lutte contre la corruption et à la modernisation de la vie économique, dite loi Sapin II ; (iii) les réglementations étrangères relatives à la lutte contre la corruption dans la mesure où celles-ci sont applicables.

Le « Pays Sanctionné » signifie tout pays ou territoire faisant l'objet, au titre des Réglementations Sanctions, de restrictions générales relatives aux exportations, importations, financements ou investissements.

La « Phase d'Amortissement pour une Ligne du Prêt sans Phase de Préfinancement » désigne, pour chaque Ligne du Prêt, la période débutant au premier jour du mois suivant la Date d'Effet, durant laquelle l'Emprunteur rembourse le capital prêté dans les conditions définies à l'Article « Règlement des Echéances », et allant jusqu'à la dernière Date d'Echéance.

La « Phase de Différé d'Amortissement » désigne, pour une Ligne du Prêt, la période durant laquelle l'Emprunteur ne règle que des échéances en intérêts. Son début coïncide avec le début de la Phase d'Amortissement.

La « Phase de Mobilisation pour une Ligne du Prêt sans Phase de Préfinancement » désigne la période débutant dix (10) Jours ouvrés après la Date d'Effet et s'achevant 2 mois avant la date de première échéance de la Ligne du Prêt. Durant cette phase, l'Emprunteur a la faculté d'effectuer des demandes de Versement.

Le « Prêt » désigne la somme mise à disposition de l'Emprunteur sous la forme d'une ou plusieurs Lignes du Prêt. Son montant ne peut pas excéder celui stipulé à l'Article « Prêt ».

Le « Prêt Locatif à Usage Social » (PLUS) est défini à l'article R. 331-14 du Code de la construction et de l'habitation. Il est destiné à l'acquisition, à la construction et à l'amélioration de logements locatifs à usage social.

Le « Prêt Locatif Aidé d'Intégration » (PLAI) est défini à l'article R. 331-14 du Code de la construction et de l'habitation. Il est destiné à l'acquisition, la construction et l'aménagement de logements locatifs très sociaux.

Le « Prêt Haut de Bilan Bonifié de deuxième génération » (PHB2.0) est destiné à soutenir l'effort d'investissement des bailleurs dans leurs projets de construction et de rénovation de logements locatifs sociaux. Ce Prêt bonifié concerne les projets de construction ayant bénéficié d'un agrément PLUS, PLAI, PLS. Ce Prêt PHB2.0 relève de la catégorie comptable des emprunts et dettes assimilées (compte / classe 16).

CAISSE DES DÉPÔTS ET CONSIGNATIONS

La « Réglementation relative à la Lutte contre le Blanchiment de Capitaux et le Financement du Terrorisme (LCB-FT) » signifie (i) l'ensemble des dispositions légales et réglementaires françaises relatives à la lutte contre le blanchiment d'argent, notamment celles contenues au Livre III, titre II « Des autres atteintes aux biens » du Code pénal, et relatives à la lutte contre le financement du terrorisme, notamment celles contenues au Livre IV, Titre II « Du Terrorisme » du Code pénal ainsi que celles contenues au Livre V, Titre VI « Obligations relatives à la lutte contre le blanchiment des capitaux, le financement des activités terroristes, les loteries, jeux et paris prohibés et l'évasion et la fraude fiscale » du Code monétaire et financier et (ii) les réglementations étrangères relatives à la lutte contre le blanchiment d'argent et le financement du terrorisme dans la mesure où celles-ci sont applicables.

La « Réglementation Sanctions » signifie les mesures restrictives adoptées, administrées, imposées ou mises en oeuvre par le Conseil de Sécurité des Nations Unies et/ou l'Union Européenne et/ou la République Française au travers de la Direction Générale du Trésor (DGT) et/ou le gouvernement américain au travers de l'Office of Foreign Assets Control (OFAC) du Trésor américain et/ou toute autre autorité équivalente prononçant des mesures restrictives, dans la mesure où celles-ci sont applicables.

La « Révision » consiste à prendre en compte la nouvelle valeur de l'Index de référence selon les modalités de révision ci-dessous :

La « Double Révisabilité » (DR) signifie que, pour une Ligne du Prêt, le taux d'intérêt actuariel annuel ainsi que le taux de progressivité des échéances sont révisés en cas de variation de l'Index.

La « Simple Révisabilité » (SR) signifie que pour une Ligne du Prêt seul le taux d'intérêt actuariel annuel est révisé en cas de variation de l'Index.

Le « Taux Fixe » désigne le taux ni variable, ni révisable appliqué à une Ligne du Prêt.

Le « Taux de Swap Euribor » désigne à un moment donné, en euro et pour une maturité donnée, le taux fixe in fine qui sera échangé contre l'Index Euribor par référence aux taux composites Bloomberg pour la Zone euro disponibles pour les maturités allant de 1 à 50 ans (taux swap « ask »), tels que publiés sur les pages Bloomberg accessibles à l'aide de la fonction <IRSB>, ou en cas de cessation de publication sur ces pages, toutes autres pages Bloomberg ou Thomson Reuters ou d'autres contributeurs financiers agréés qui seraient notifiées par le Prêteur à l'Emprunteur.

Le « Taux de Swap Inflation » désigne, à un moment donné et pour une maturité donnée, le taux (exprimé en pourcentage ou en points de base par an) fixe zéro coupon (déterminé lors de la conclusion d'un contrat de swap) qui sera échangé contre l'inflation cumulée sur la durée du swap, par référence aux taux London composites swap zéro coupon pour l'inflation hors tabac disponibles pour des maturités allant de 1 à 50 ans (taux swap « ask »), tels que publiés sur les pages Bloomberg accessibles à l'aide des codes <FRSWI1 Index> à <FRSWI50 Index>, ou en cas de cessation de publication sur ces pages, toutes autres pages Bloomberg ou Thomson Reuters ou d'autres contributeurs financiers agréés qui seraient notifiées par le Prêteur à l'Emprunteur.

La « Valeur de Marché de la Ligne du Prêt » désigne, pour une Ligne du Prêt, à une date donnée, la valeur actualisée de chacun des flux de Versements et de remboursements en principal et intérêts restant à courir.

Dans le cas d'un Index révisable ou variable, les échéances seront recalculées sur la base de scénarios déterminés :

- sur la Courbe de Taux de Swap Euribor dans le cas de l'Index Euribor ;
- sur la Courbe de Taux de Swap Inflation dans le cas de l'Index Inflation ;
- sur une combinaison des Courbes de Taux de Swap des indices de référence utilisés au sein des formules en vigueur, dans le cas des Index Livret A ou LEP.



CAISSE DES DÉPÔTS ET CONSIGNATIONS

Les échéances calculées sur la base du taux fixe ou des scénarios définis ci-dessus, sont actualisées sur la Courbe de Taux de Swap Euribor zéro coupon.

Les courbes utilisées sont celles en vigueur le jour du calcul des sommes dues.

Le « Versement » désigne, pour une Ligne du Prêt, la mise à disposition de l'Emprunteur de tout ou partie du montant en principal de la Ligne du Prêt.

ARTICLE 6 CONDITIONS DE PRISE D'EFFET ET DATE LIMITE DE VALIDITÉ DU CONTRAT

Le présent contrat et l'annexe devront être retournés signés au Prêteur

- soit par courrier : le Contrat devra alors être dûment complété, paraphé à chaque page et signé à la dernière page ;
- soit électroniquement via le site www.banquedesterritoires.fr si l'Emprunteur a opté pour la signature électronique : la signature sera alors apposée électroniquement sans qu'il soit besoin de parapher les pages.

Le contrat prendra effet à la date de réception du Contrat signé par l'ensemble des Parties et après réalisation, à la satisfaction du Prêteur, de la (ou des) condition(s) ci-après mentionnée(s).

A défaut de réalisation de cette (ou de ces) condition(s) à la date du 15/01/2024 le Prêteur pourra considérer le présent Contrat comme nul et non avenue.

La prise d'effet est subordonnée à la réalisation de la (ou des) condition(s) suivante(s) :

- la production de (ou des) acte(s) conforme(s) habilitant le représentant de l'Emprunteur à intervenir au présent contrat.

ARTICLE 7 CONDITIONS SUSPENSIVES AU VERSEMENT DE CHAQUE LIGNE DU PRÊT

Il est précisé que le Versement d'une Ligne du Prêt est subordonné au respect des dispositions suivantes :

- que l'autorisation de prélèvement soit retournée au Prêteur signée par un représentant de l'Emprunteur habilité ;
- qu'il n'y ait aucun manquement de l'Emprunteur à l'un quelconque des engagements prévus à l'Article « Déclarations et Engagements de l'Emprunteur » ;
- qu'aucun cas d'exigibilité anticipée, visé à l'Article « Remboursements Anticipés et Leurs Conditions Financières », ne soit survenu ou susceptible de survenir ;
- que l'Emprunteur ne soit pas en situation d'impayé, de quelque nature que ce soit, vis-à-vis du Prêteur ;
- que l'Emprunteur justifie au Prêteur l'engagement de l'opération financée tel que précisé à l'Article « Mise à Disposition de chaque Ligne du Prêt » ;
- que l'Emprunteur produise au Prêteur la (ou les) pièce(s) suivante(s) :
 - Garanties collectivités territoriales (délibération exécutoire de garantie initiale)

CAISSE DES DÉPÔTS ET CONSIGNATIONS

- Attestation du caractère définitif du permis de construire

A défaut de réalisation des conditions précitées au moins dix (10) Jours ouvrés avant la date souhaitée pour le premier Versement, le Prêteur sera dans l'impossibilité de procéder au Versement des fonds à cette date.

ARTICLE 8 MISE À DISPOSITION DE CHAQUE LIGNE DU PRÊT

Chaque Ligne du Prêt est mise à disposition pendant la Phase de Mobilisation du Contrat. Les Versements sont subordonnés au respect de l'Article « Conditions Suspensives au Versement de chaque Ligne du Prêt », à la conformité et à l'effectivité de la (ou des) Garantie(s) apportée(s), ainsi qu'à la justification, par l'Emprunteur, de l'engagement de l'opération financée notamment par la production de l'ordre de service de démarrage des travaux, d'un compromis de vente ou de toute autre pièce préalablement agréée par le Prêteur.

Le premier Versement est subordonné à la prise d'effet du Contrat et ne peut intervenir moins de dix (10) Jours ouvrés après la Date d'Effet et le dernier Versement doit intervenir avant la Date Limite de Mobilisation.

Il appartient à l'Emprunteur de s'assurer que l'échéancier de Versements correspond à l'opération financée ou de le modifier dans les conditions ci-après :

toute modification du ou des échéanciers de Versements doit être :

- soit adressée par l'Emprunteur au Prêteur par lettre parvenue au moins dix (10) Jours ouvrés avant la date de Versement prévue initialement,
- soit réalisée par l'Emprunteur directement sur le site : www.banquedesterritoires.fr en respectant un délai de trois (3) Jours ouvrés entre la date de demande et la nouvelle date de réalisation du Versement souhaitée.

Le Prêteur se réserve le droit de requérir de l'Emprunteur les justificatifs de cette modification de l'échéancier.

A la date limite de mobilisation de chaque Ligne du Prêt, si la somme des Versements est inférieure au montant de la Ligne du Prêt, le montant de la Ligne du Prêt sera ramené au montant effectivement versé dans les conditions figurant à l'Article « Caractéristiques Financières de chaque Ligne du Prêt ».

En cas de retard dans le déroulement de l'opération, l'Emprunteur s'engage à avertir le Prêteur et à adapter le ou les échéanciers de Versements prévisionnels aux besoins effectifs de décaissements liés à l'avancement des travaux.

Le Prêteur a la faculté, pour des raisons motivées, de modifier une ou plusieurs dates prévues à l'échéancier de Versements voire de suspendre les Versements, sous réserve d'en informer préalablement l'Emprunteur par courrier ou par voie électronique.

Les Versements sont domiciliés sur le compte dont l'intitulé exact est porté sur l'accusé de réception transmis à l'Emprunteur à la prise d'effet du Contrat.

L'Emprunteur a la faculté de procéder à un changement de domiciliation en cours de Versement du Prêt sous réserve d'en faire la demande au Prêteur, par lettre parvenue au moins vingt (20) Jours ouvrés avant la nouvelle date de réalisation du Versement.

Le Prêteur se réserve, toutefois, le droit d'agréer les établissements teneurs des comptes ainsi que les catégories de comptes sur lesquels doivent intervenir les Versements.

CAISSE DES DÉPÔTS ET CONSIGNATIONS
ARTICLE 9 CARACTÉRISTIQUES FINANCIÈRES DE CHAQUE LIGNE DU PRÊT

Les caractéristiques financières de chaque Ligne du Prêt sont les suivantes :

Offre CDC				
Caractéristiques de la Ligne du Prêt	PLAI	PLAI foncier	PLUS	PLUS foncier
Enveloppe	-	-	-	-
Identifiant de la Ligne du Prêt	5574571	5574570	5574572	5574573
Montant de la Ligne du Prêt	544 122 €	580 000 €	2 355 878 €	1 470 000 €
Commission d'instruction	0 €	0 €	0 €	0 €
Durée de la période	Annuelle	Annuelle	Annuelle	Annuelle
Taux de période	2,6 %	3,32 %	3,6 %	3,32 %
TEG de la Ligne du Prêt	2,6 %	3,32 %	3,6 %	3,32 %
Phase d'amortissement				
Durée	40 ans	60 ans	40 ans	60 ans
Index ¹	Livret A	Livret A	Livret A	Livret A
Marge fixe sur index	- 0,4 %	0,32 %	0,6 %	0,32 %
Taux d'intérêt ²	2,6 %	3,32 %	3,6 %	3,32 %
Périodicité	Annuelle	Annuelle	Annuelle	Annuelle
Profil d'amortissement	Échéance prioritaire (intérêts différés)	Échéance prioritaire (intérêts différés)	Échéance prioritaire (intérêts différés)	Échéance prioritaire (intérêts différés)
Condition de remboursement anticipé volontaire	Indemnité actuarielle sur courbe SWAP (J-40)	Indemnité actuarielle sur courbe SWAP (J-40)	Indemnité actuarielle sur courbe SWAP (J-40)	Indemnité actuarielle sur courbe SWAP (J-40)
Modalité de révision	DR	DR	DR	DR
Taux de progressivité de l'échéance	0 %	0 %	0 %	0 %
Mode de calcul des intérêts	Equivalent	Equivalent	Equivalent	Equivalent
Base de calcul des intérêts	30 / 360	30 / 360	30 / 360	30 / 360

¹ A titre purement indicatif et sans valeur contractuelle, la valeur de l'index à la date d'émission du présent Contrat est de 3 % (Livret A).

² Le(s) taux indiqué(s) ci-dessus est (sont) susceptible(s) de varier en fonction des variations de l'Index de la Ligne du Prêt.

CAISSE DES DÉPÔTS ET CONSIGNATIONS

Offre CDC (multi-périodes)				
Caractéristiques de la Ligne du Prêt	PHB			
Enveloppe	2.0 tranche 2020			
Identifiant de la Ligne du Prêt	5574575			
Durée d'amortissement de la Ligne du Prêt	40 ans			
Montant de la Ligne du Prêt	110 500 €			
Commission d'instruction	60 €			
Durée de la période	Annuelle			
Taux de période	1,1 %			
TEG de la Ligne du Prêt	1,1 %			
Phase d'amortissement 1				
Durée du différé d'amortissement	240 mois			
Durée	20 ans			
Index	Taux fixe			
Marge fixe sur index	-			
Taux d'intérêt	0 %			
Périodicité	Annuelle			
Profil d'amortissement	Amortissement prioritaire			
Condition de remboursement anticipé volontaire	Sans indemnité			
Modalité de révision	Sans objet			
Taux de progression de l'amortissement	0 %			
Mode de calcul des intérêts	Equivalent			
Base de calcul des intérêts	30 / 360			

CAISSE DES DÉPÔTS ET CONSIGNATIONS

Offre CDC (multi-périodes)				
Caractéristiques de la Ligne du Prêt	PHB			
Enveloppe	2.0 tranche 2020			
Identifiant de la Ligne du Prêt	5574575			
Durée d'amortissement de la Ligne du Prêt	40 ans			
Montant de la Ligne du Prêt	110 500 €			
Commission d'instruction	60 €			
Durée de la période	Annuelle			
Taux de période	1,1 %			
TEG de la Ligne du Prêt	1,1 %			
Phase d'amortissement 2				
Durée	20 ans			
Index ¹	Livret A			
Marge fixe sur index	0,6 %			
Taux d'intérêt ²	3,6 %			
Périodicité	Annuelle			
Profil d'amortissement	Amortissement prioritaire			
Condition de remboursement anticipé volontaire	Sans indemnité			
Modalité de révision	SR			
Taux de progression de l'amortissement	0 %			
Mode de calcul des intérêts	Equivalent			
Base de calcul des intérêts	30 / 360			

¹ A titre purement indicatif et sans valeur contractuelle, la valeur de l'index à la date d'émission du présent Contrat est de 3 % (Livret A) .

² Le(s) taux indiqué(s) ci-dessus est (sont) susceptible(s) de varier en fonction des variations de l'Index de la Ligne du Prêt.

CAISSE DES DÉPÔTS ET CONSIGNATIONS

Les Lignes du Prêt finançant le foncier, indiquées ci-dessus, s'inscrivent dans le cadre de la politique d'accélération de la production de logement social. A cet effet, la marge fixe sur Index qui leur est appliquée correspond à la moyenne des marges de ces Lignes du Prêt pondérée par le montant de la part foncière financée par lesdites lignes.

ARTICLE 10 DÉTERMINATION DES TAUX

MODALITÉS DE DÉTERMINATION DU TAUX FIXE

Le Taux Fixe est déterminé par le Prêteur, pour chaque Ligne du Prêt. Sa valeur est définie à l'Article « Caractéristiques Financières de chaque Ligne du Prêt ».

MODALITÉS D'ACTUALISATION DU TAUX VARIABLE

A chaque variation de l'Index, l'Emprunteur aura la faculté de solliciter du Prêteur la communication des informations utiles concernant les nouvelles valeurs applicables à la prochaine Date d'Echéance de chaque Ligne du Prêt.

Selon les caractéristiques propres à chaque Ligne du Prêt, l'actualisation du (ou des) taux applicable(s) s'effectue selon les modalités de révisions ci-après.

Le taux d'intérêt et, le cas échéant, le taux de progressivité de l'échéance indiqués à l'Article « Caractéristiques Financières de chaque Ligne du Prêt », font l'objet d'une actualisation de leur valeur, à la Date d'Effet du Contrat, en cas de variation de l'Index.

Les valeurs actualisées sont calculées par application des formules de révision indiquées ci-après.

MODALITÉS DE RÉVISION DU TAUX VARIABLE

Pour chaque Ligne du Prêt révisée selon la modalité « Simple Révisabilité », le taux d'intérêt actuariel annuel (I) indiqué à l'Article « Caractéristiques Financières de chaque Ligne du Prêt » et actualisé comme indiqué ci-dessus, est révisé à la Date de Début de la Phase d'Amortissement puis à chaque Date d'Echéance de la Ligne du Prêt, dans les conditions ci-après définies :

- Le taux d'intérêt révisé (I') de la Ligne du Prêt est déterminé selon la formule : $I' = T + M$

où T désigne le taux de l'Index en vigueur à la date de Révision et M la marge fixe sur Index prévue à l'Article « Caractéristiques Financières de chaque Ligne du Prêt » en vigueur à la Date d'Echéance de la Ligne du Prêt.

Le taux ainsi calculé correspond au taux actuariel annuel pour la durée de la Ligne du Prêt restant à courir. Il s'applique au capital restant dû et, le cas échéant, à la part des intérêts dont le règlement a été différé.

Le taux révisé s'applique au calcul des échéances relatives à la Phase d'Amortissement restant à courir.

CAISSE DES DÉPÔTS ET CONSIGNATIONS

Pour chaque Ligne du Prêt révisée selon la modalité « Double Révisabilité », le taux d'intérêt actuariel annuel (I) et le taux annuel de progressivité (P) indiqués à l'Article « Caractéristiques Financières de chaque Ligne du Prêt » et actualisés, comme indiqué ci-dessus, sont révisés à la Date de Début de la Phase d'Amortissement puis à chaque Date d'Echéance de la Ligne du Prêt, dans les conditions ci-après définies :

- Le taux d'intérêt révisé (I') de la Ligne du Prêt est déterminé selon la formule : $I' = T + M$

où T désigne le taux de l'Index en vigueur à la date de Révision et M la marge fixe sur Index prévue à l'Article « Caractéristiques Financières de chaque Ligne du Prêt » en vigueur à la Date d'Echéance de la Ligne du Prêt.

Le taux ainsi calculé correspond au taux actuariel annuel pour la Durée de la Ligne du Prêt restant à courir. Il s'applique au capital restant dû et, le cas échéant, à la part des intérêts dont le règlement a été différé.

- Le taux annuel de progressivité révisé (P') des échéances, est déterminé selon la formule : $P' = (1+I') (1+P) / (1+I) - 1$

Les taux révisés s'appliquent au calcul des échéances relatives à la Phase d'Amortissement restant à courir.

En tout état de cause, en Phase d'Amortissement ainsi qu'en Phase de Préfinancement éventuelle, le taux d'intérêt de chaque Ligne du Prêt ne saurait être négatif et le cas échéant sera ramené à 0 %.

SUBSTITUTION DE L'INDEX ET/OU AUTRE(S) INDICE(S) EN CAS DE DISPARITION DÉFINITIVE DE L'INDEX ET/OU AUTRE(S) INDICE(S)

L'Emprunteur reconnaît que les Index et les indices nécessaires à la détermination de la Courbe de Taux de Swap Euribor, de la Courbe de Taux de Swap Inflation et/ou le cas-échéant de la Courbe de Taux OAT sont susceptibles d'évoluer en cours d'exécution du présent Contrat.

En particulier,

- si un Index ou un indice nécessaire à la détermination de la Courbe de Taux de Swap Inflation, de la Courbe de Taux de Swap Euribor et/ou le cas-échéant de la Courbe de Taux OAT cesse d'être publié de manière permanente et définitive,

- s'il est publiquement et officiellement reconnu que ledit indice a cessé d'être représentatif du marché ou de la réalité économique sous-jacent qu'il entend mesurer ; ou

- si son administrateur fait l'objet d'une procédure de faillite ou de résolution ou d'un retrait d'agrément (ci-après désignés comme un « Événement »),

le Prêteur désignera l'indice qui se substituera à ce dernier à compter de la disparition effective de l'indice affecté par un Événement (ou à toute autre date antérieure déterminée par le Prêteur) parmi les indices de référence officiellement désignés ou recommandés, par ordre de priorité :

(1) par l'administrateur de l'indice affecté par un Événement ;

(2) en cas de non désignation d'un successeur dans l'administration de l'indice affecté par un Événement, par toute autorité compétente (en ce compris la Commission Européenne ou les pouvoirs publics) ; ou

(3) par tout groupe de travail ou comité mis en place ou constitué à la demande de l'une quelconque des entités visées au (1) ou au (2) ci-dessus comme étant le (ou les) indices de référence de substitution de l'indice affecté par un Événement, étant précisé que le Prêteur se réserve le droit d'appliquer ou non la marge d'ajustement recommandée.

Le Prêteur, agissant de bonne foi, pourra en outre procéder à certains ajustements relatifs aux modalités de détermination et de décompte des intérêts afin de préserver l'équilibre économique des opérations réalisées entre l'Emprunteur et le Prêteur.

CAISSE DES DÉPÔTS ET CONSIGNATIONS

En particulier, si l'Index Euribor est affecté par un Evènement, le Prêteur pourra substituer au Taux de Swap Euribor le taux fixe in fine qui sera échangé contre l'indice de substitution choisi. L'indice de substitution et les éventuels ajustements y afférents seront notifiés à l'Emprunteur.

Afin de lever toute ambiguïté, il est précisé que le présent paragraphe (Substitution de l'Index – disparition permanente et définitive de l'Index et/ou autres indices) et l'ensemble de ses stipulations s'appliqueront mutatis mutandis à tout taux successeur de l'Index initial et/ou des autres indices initiaux qui serait à son tour affecté par un Evènement.

ARTICLE 11 CALCUL ET PAIEMENT DES INTÉRÊTS

Les intérêts dus au titre de la période comprise entre deux Dates d'Echéances sont déterminés selon la ou les méthodes de calcul décrites ci-après.

Où (I) désigne les intérêts calculés à terme échu, (K) le capital restant dû au début de la période majoré, le cas échéant, du stock d'intérêts et (t) le taux d'intérêt annuel sur la période.

- Méthode de calcul selon un mode équivalent et une base « 30 / 360 » :

$$I = K \times [(1 + t) \text{ "base de calcul" } - 1]$$

La base de calcul « 30 / 360 » suppose que l'on considère que tous les mois comportent 30 jours et que l'année comporte 360 jours.

Pour chaque Ligne du Prêt, les intérêts seront exigibles selon les conditions ci-après.

Pour chaque Ligne du Prêt ne comportant pas de Phase de Préfinancement, les intérêts dus au titre de la première échéance seront déterminés prorata temporis pour tenir compte des dates effectives de Versement des fonds.

De la même manière, les intérêts dus au titre des échéances suivantes seront déterminés selon les méthodes de calcul ci-dessus et compte tenu des modalités définies à l'Article « Caractéristiques Financières de chaque Ligne du Prêt ».

ARTICLE 12 AMORTISSEMENT ET REMBOURSEMENT DU CAPITAL

Pour chaque Ligne du Prêt, l'amortissement du capital se fera selon le ou les profils d'amortissements ci-après.

Au titre d'une Ligne du Prêt mono-période

CAISSE DES DÉPÔTS ET CONSIGNATIONS

Lors de l'établissement du tableau d'amortissement d'une Ligne du Prêt avec un profil « échéance prioritaire (intérêts différés) », les intérêts et l'échéance sont prioritaires sur l'amortissement de la Ligne du Prêt. Ce dernier se voit déduit et son montant correspond à la différence entre le montant de l'échéance et celui des intérêts.

La séquence d'échéance est fonction du taux de progressivité des échéances mentionnées aux Articles « Caractéristiques Financières de chaque Ligne du Prêt » et « Détermination des Taux ».

Si les intérêts sont supérieurs à l'échéance, alors la différence entre le montant des intérêts et de l'échéance constitue les intérêts différés. Le montant amorti au titre de la période est donc nul.

Au titre de la première période de la Phase d'Amortissement d'une Ligne du Prêt multi-périodes

Lors de l'établissement du tableau d'amortissement d'une Ligne du Prêt avec un profil « amortissement prioritaire », les intérêts et l'amortissement sont prioritaires sur l'échéance. L'échéance est donc déduite et son montant correspond à la somme entre le montant de l'amortissement et celui des intérêts.

La séquence d'amortissement est fonction du taux de progressivité de l'amortissement mentionné à l'Article « Caractéristiques Financières de chaque Ligne du Prêt ».

Au titre de la deuxième période de la Phase d'Amortissement d'une Ligne du Prêt multi-périodes

Lors de l'établissement du tableau d'amortissement d'une Ligne du Prêt avec un profil « amortissement prioritaire », les intérêts et l'amortissement sont prioritaires sur l'échéance. L'échéance est donc déduite et son montant correspond à la somme entre le montant de l'amortissement et celui des intérêts.

La séquence d'amortissement est fonction du taux de progressivité de l'amortissement mentionné à l'Article « Caractéristiques Financières de chaque Ligne du Prêt ».

ARTICLE 13 RÈGLEMENT DES ÉCHÉANCES

L'Emprunteur paie, à chaque Date d'Echéance, le montant correspondant au remboursement du capital et au paiement des intérêts dus. Ce montant est déterminé selon les modalités définies à l'Article « Caractéristiques Financières de chaque Ligne du Prêt ».

Le tableau d'amortissement de chaque Ligne du Prêt indique le capital restant dû et la répartition des échéances entre capital et intérêts, et le cas échéant du stock d'intérêts, calculée sur la base d'un Versement unique réalisé en Date de Début de la Phase d'Amortissement.

Les paiements font l'objet d'un prélèvement automatique au bénéfice du Prêteur. Ce prélèvement est effectué conformément à l'autorisation reçue par le Prêteur à cet effet.

Les paiements sont effectués de sorte que les fonds parviennent effectivement dans les écritures comptables de la Caisse des Dépôts au plus tard le jour de l'échéance ou le premier jour ouvré suivant celui de l'échéance si ce jour n'est pas un jour ouvré.

CAISSE DES DÉPÔTS ET CONSIGNATIONS

ARTICLE 14 COMMISSIONS, PENALITES ET INDEMNITES

L'Emprunteur sera redevable, pour une ou plusieurs Lignes du Prêt, d'une commission d'instruction de 0,06% (6 points de base) du montant de la Ligne du Prêt correspondant au montant perçu par le Prêteur au titre des frais de dossier.

Selon la typologie du dossier, elle viendra minorer le premier Versement fait par le Prêteur à l'Emprunteur ou fera l'objet d'une mise en recouvrement dans le mois suivant la prise d'effet du Contrat. Elle restera définitivement acquise au Prêteur, même si la Ligne du Prêt n'est que partiellement mobilisée. Son montant est prévu à l'Article « Caractéristiques Financières de chaque Ligne du Prêt ».

Ladite commission d'instruction sera également due par l'Emprunteur si à l'issue de la Phase de Mobilisation aucun Versement n'a été effectué.

ARTICLE 15 DÉCLARATIONS ET ENGAGEMENTS DE L'EMPRUNTEUR

15.1 Déclarations de l'Emprunteur :

L'Emprunteur déclare et garantit au Prêteur :

- avoir pris connaissance de ses obligations prévues à l'article 1112-1 du Code civil et avoir échangé à cette fin avec le Prêteur toutes les informations qu'il estimait, au regard de leur importance, déterminantes pour le consentement de l'autre Partie ;
- avoir pris connaissance de toutes les dispositions et pièces formant le Contrat et les accepter ;
- qu'il a la capacité de conclure et signer le Contrat auquel il est Partie, ayant obtenu toutes les autorisations nécessaires à cet effet, ainsi que d'exécuter les obligations qui en découlent ;
- qu'il renonce expressément à bénéficier d'un délai de rétractation à compter de la conclusion du contrat ;
- qu'il a une parfaite connaissance et compréhension des caractéristiques financières et des conditions de remboursement du Prêt et qu'il reconnaît avoir obtenu de la part du Prêteur, en tant que de besoin, toutes les informations utiles et nécessaires ;
- la conformité des décisions jointes aux originaux et rendues exécutoires ;
- la sincérité des documents transmis et notamment de la certification des documents comptables fournis et l'absence de toute contestation à leur égard ;
- qu'il n'est pas en état de cessation de paiement et ne fait l'objet d'aucune procédure collective ;
- qu'il n'a pas déposé de requête en vue de l'ouverture d'une procédure amiable le concernant ;
- l'absence de recours de quelque nature que ce soit à l'encontre de l'opération financée ;

CAISSE DES DÉPÔTS ET CONSIGNATIONS

15.2 Engagements de l'Emprunteur :

Sous peine de déchéance du terme de remboursement du Prêt, l'Emprunteur s'engage à :

- affecter les fonds exclusivement au projet défini à l'Article « Objet du Prêt » du Contrat. Cependant, l'utilisation des fonds par l'Emprunteur pour un objet autre que celui défini à l'Article précité ne saurait en aucun cas engager la responsabilité du Prêteur ;
- rembourser le Prêt aux Dates d'Echéances convenues ;
- assurer les immeubles, objet du présent financement, contre l'incendie et à présenter au Prêteur un exemplaire des polices en cours à première réquisition ;
- ne pas consentir, sans l'accord préalable du Prêteur, de Garantie sur le foncier et les immeubles financés, pendant toute la durée de remboursement du Prêt, à l'exception de celles qui pourraient être prises, le cas échéant, par le(s) garant(s) en contrepartie de l'engagement constaté par l'Article « Garanties » du Contrat ;
- obtenir tous droits immobiliers, permis et Autorisations nécessaires, s'assurer et /ou faire en sorte que celles-ci nécessaires ou requises pour réaliser l'opération sont délivrées et maintenues en vigueur ;
- justifier du titre définitif conforme conférant les droits réels immobiliers pour l'opération financée dans les cas où celui-ci n'a pas été préalablement transmis et conserver, sauf accord préalable écrit du Prêteur, la propriété de tout ou partie significative des biens financés par le Prêt ;
- souscrire et maintenir, le cas échéant, pendant toute la durée du chantier et jusqu'à l'achèvement des ouvrages financés par le Prêteur, une police d'assurance tous risques chantier, pour son compte et celui de tous les intervenants à la construction, garantissant les ouvrages en cours de construction contre tous dommages matériels, ainsi que la responsabilité de l'Emprunteur comme de tous les intervenants pour tous dommages aux avoisinants ou aux existants ;
- entretenir, réparer et renouveler les actifs utilisés dans le cadre de l'opération ;
- apporter, le cas échéant, les fonds propres nécessaires à l'équilibre financier de l'opération ;
- informer, le cas échéant, préalablement (et au plus tard dans le mois précédant l'évènement) le Prêteur et obtenir son accord sur tout projet :
 - de transformation de son statut, ou de fusion, absorption, scission, apport partiel d'actif, transfert universel de patrimoine ou toute autre opération assimilée ;
 - de modification relative à son actionnariat de référence et à la répartition de son capital social telle que cession de droits sociaux ou entrée au capital d'un nouvel associé/actionnaire ;
 - de signature ou modification d'un pacte d'associés ou d'actionnaires, et plus spécifiquement s'agissant des SA d'HLM au sens des dispositions de l'article L.422-2-1 du Code de la construction et de l'habitation ;
- maintenir, pendant toute la durée du Contrat, la vocation sociale de l'opération financée et justifier du respect de cet engagement par l'envoi, au Prêteur, d'un rapport annuel d'activité ;
- produire à tout moment au Prêteur, sur sa demande, les documents financiers et comptables des trois derniers exercices clos ainsi que, le cas échéant, un prévisionnel budgétaire ou tout ratio financier que le Prêteur jugera utile d'obtenir ;

CAISSE DES DÉPÔTS ET CONSIGNATIONS

- fournir à la demande du Prêteur, les pièces attestant de la réalisation de l'objet du financement visé à l'Article « Objet du Prêt », ainsi que les documents justifiant de l'obtention de tout financement permettant d'assurer la pérennité du caractère social de l'opération financée ;
- fournir au Prêteur, dans les deux années qui suivent la date d'achèvement des travaux, le prix de revient définitif de l'opération financée par le Prêt ;
- tenir des écritures comptables de toutes les transactions financières et dépenses faites dans le cadre de l'opération financée et conserver lesdits livres comptables ;
- fournir, soit sur sa situation, soit sur les projets financés, tout renseignement et document budgétaire ou comptable à jour que le Prêteur peut être amené à lui réclamer notamment, une prospective actualisée mettant en évidence sa capacité à moyen et long terme à faire face aux charges générées par le projet, et à permettre aux représentants du Prêteur de procéder à toutes vérifications qu'ils jugeraient utiles ;
- informer, le cas échéant, le Prêteur sans délai, de toute décision tendant à déférer les délibérations de l'assemblée délibérante de l'Emprunteur autorisant le recours au Prêt et ses modalités devant toute juridiction, de même que du dépôt de tout recours à l'encontre d'un acte détachable du Contrat ;
- informer, le cas échéant, le Prêteur, sans délai, de l'ouverture d'une procédure amiable à sa demande ou de l'ouverture d'une procédure collective à son égard, ainsi que de la survenance de toute procédure précontentieuse, contentieuse, arbitrale ou administrative devant toute juridiction ou autorité quelconque ;
- informer préalablement, le cas échéant, le Prêteur de tout projet de nantissement de ses parts sociales ou actions ;
- informer, dès qu'il en a connaissance, le Prêteur de la survenance de tout évènement visé à l'article « Remboursements Anticipés et Leurs Conditions Financières » ;
- informer le Prêteur dès qu'il en a connaissance, de tout évènement susceptible de retarder le démarrage de l'opération financée, d'en suspendre momentanément ou durablement voire d'en annuler la réalisation, ou d'en modifier le contenu ;
- informer le Prêteur de la date d'achèvement des travaux, par production de la déclaration ad hoc, dans un délai maximum de trois mois à compter de celle-ci ;
- respecter les dispositions réglementaires applicables aux logements locatifs sociaux et transmettre au Prêteur, en cas de réalisation de logements locatifs sociaux sur le(s) bien(s) immobilier(s) financé(s) au moyen du Prêt, la décision de subvention ou d'agrément ouvrant droit à un financement de la Caisse des Dépôts ou d'un établissement de crédit ayant conclu une convention avec celle-ci ;
- réaliser au moyen des fonds octroyés une opération immobilière conforme aux exigences de l'un des référentiels suivants : PERENE pour la Réunion, ECODOM + pour la Guadeloupe, la Guyane et la Martinique ou tout autre référentiel reconnu par la Caisse des Dépôts et présentant des niveaux d'exigences équivalents ou supérieurs aux référentiels précités.
- affecter tout remboursement anticipé volontaire prioritairement à une Ligne du Prêt sur les dispositifs prêts de haut de bilan mobilisés par l'Emprunteur et ce, avant toute affectation à une ou plusieurs autres lignes de prêt de l'encours de l'Emprunteur auprès de la CDC.
Si tout ou partie des fonds d'un de ces dispositifs de prêts de haut de bilan bonifiés n'étaient pas versés à l'Emprunteur au moment du remboursement anticipé volontaire, le Prêteur aura la faculté de réduire à due concurrence le montant des prêts haut de bilan non versés.

CAISSE DES DÉPÔTS ET CONSIGNATIONS

ARTICLE 16 GARANTIES

Le remboursement du capital et le paiement des intérêts ainsi que toutes les sommes contractuellement dues ou devenues exigibles au titre du présent contrat sont garantis comme suit :

Type de Garantie	Dénomination du garant / Désignation de la Garantie	Quotité Garantie (en %)
Collectivités locales	L'EUROMETROPOLE DE STRASBOURG	100,00

Le Garant du Prêt s'engage, pendant toute la durée du Prêt, au cas où l'Emprunteur, pour quelque motif que ce soit, ne s'acquitterait pas de toutes sommes contractuellement dues ou devenues exigibles, à en effectuer le paiement en ses lieu et place et sur simple demande du Prêteur, sans pouvoir exiger que celui-ci discute au préalable les biens de l'Emprunteur défaillant.

L'engagement de ce dernier porte sur la totalité du Prêt contracté par l'Emprunteur.

ARTICLE 17 REMBOURSEMENTS ANTICIPÉS ET LEURS CONDITIONS FINANCIÈRES

Tout remboursement anticipé devra être accompagné du paiement, le cas échéant, des intérêts différés correspondants. Ce montant sera calculé au prorata des capitaux remboursés en cas de remboursement partiel.

Tout remboursement anticipé doit être accompagné du paiement des intérêts courus contractuels correspondants.

Le paiement des intérêts courus sur les sommes ainsi remboursées par anticipation, sera effectué dans les conditions définies à l'Article « Calcul et Paiement des Intérêts ».

Le remboursement anticipé partiel ou total du Prêt, qu'il soit volontaire ou obligatoire, donnera lieu, au règlement par l'Emprunteur d'une indemnité dont les modalités de calcul sont détaillées selon les différents cas, au sein du présent Article.

L'indemnité perçue par le Prêteur est destinée à compenser le préjudice financier résultant du remboursement anticipé du Prêt avant son terme, au regard de la spécificité de la ressource prêtée et de son remplacement sur les marchés financiers.

L'Emprunteur reconnaît avoir été informé des conditions financières des remboursements anticipés et en accepte les dispositions.

17.1 REMBOURSEMENTS ANTICIPÉS VOLONTAIRES

17.1.1 Conditions des demandes de remboursements anticipés volontaires

Pour chaque Ligne du Prêt comportant une indemnité actuarielle, dont les modalités de calculs sont stipulées ci-après, l'Emprunteur a la faculté d'effectuer, en Phase d'amortissement, des remboursements anticipés volontaires totaux ou partiels à chaque Date d'Echéance moyennant un préavis de quarante cinq (45) jours calendaires avant la date de remboursement anticipé volontaire souhaitée. Les remboursements anticipés volontaires sont pris en compte pour l'échéance suivante si le Versement effectif des sommes est constaté dans les écritures comptables de la Caisse des Dépôts au moins deux mois avant cette échéance.

La date du jour de calcul des sommes dues est fixée quarante (40) jours calendaires avant la date de remboursement anticipé volontaire souhaitée.

CAISSE DES DÉPÔTS ET CONSIGNATIONS

Toute demande de remboursement anticipé volontaire notifiée conformément à l'Article « Notifications » doit indiquer, pour chaque Ligne du Prêt, la date à laquelle doit intervenir le remboursement anticipé volontaire, le montant devant être remboursé par anticipation et préciser la (ou les) Ligne(s) du Prêt sur laquelle (ou lesquelles) ce(s) remboursement(s) anticipé(s) doit(doivent) intervenir.

Le Prêteur lui adressera, trente cinq (35) jours calendaires avant la date souhaitée pour le remboursement anticipé volontaire, le montant de l'indemnité de remboursement anticipé volontaire calculé selon les modalités détaillées ci-après au présent article.

L'Emprunteur devra confirmer le remboursement anticipé volontaire par courriel ou par télécopie, selon les modalités définies à l'Article « Notifications », dans les cinq (5) jours calendaires qui suivent la réception du calcul de l'indemnité de remboursement anticipé volontaire.

Sa confirmation vaut accord irrévocable des Parties sur le montant total du remboursement anticipé volontaire et du montant de l'indemnité.

Pour chaque Ligne du Prêt comportant une indemnité forfaitaire, dont les modalités de calculs sont stipulées ci-après, l'Emprunteur a la faculté d'effectuer, en Phase d'Amortissement, des remboursements anticipés volontaires totaux ou partiels à chaque Date d'Echéance. Les remboursements anticipés volontaires sont pris en compte pour l'échéance suivante si le Versement effectif des sommes est constaté dans les écritures comptables de la Caisse des Dépôts au moins deux mois avant cette échéance.

Toute demande de remboursement anticipé volontaire notifiée conformément à l'Article « Notifications » doit indiquer, pour chaque Ligne du Prêt, la date à laquelle doit intervenir le remboursement anticipé volontaire, le montant devant être remboursé par anticipation et préciser la (ou les) Ligne(s) du Prêt sur laquelle (ou lesquelles) ce(s) remboursement(s) anticipé(s) doit(doivent) intervenir.

Pour chaque Ligne du Prêt ne comportant pas d'indemnité de remboursement anticipé volontaire, l'Emprunteur a la faculté d'effectuer, en Phase d'Amortissement, des remboursements anticipés volontaires totaux ou partiels à chaque Date d'Echéance. Les remboursements anticipés volontaires sont pris en compte pour l'échéance suivante si le Versement effectif des sommes est constaté dans les écritures comptables de la Caisse des Dépôts au moins deux mois avant cette échéance.

Toute demande de remboursement anticipé volontaire notifiée conformément à l'Article « Notifications » doit indiquer, pour chaque Ligne du Prêt, la date à laquelle doit intervenir le remboursement anticipé volontaire, le montant devant être remboursé par anticipation et préciser la (ou les) Ligne(s) du Prêt sur laquelle (ou lesquelles) ce(s) remboursement(s) anticipé(s) doit(doivent) intervenir.

17.1.2 Conditions financières des remboursements anticipés volontaires

Les conditions financières des remboursements anticipés volontaires définies ci-dessous et applicables à chaque Ligne du Prêt sont détaillées à l'Article « Caractéristiques Financières de chaque Ligne du Prêt ».

Au titre d'une Ligne du Prêt mono-période

Durant la Phase d'Amortissement, les remboursements anticipés volontaires donnent également lieu à la perception, par le Prêteur, d'une indemnité actuarielle dont le montant sera égal à la différence, uniquement lorsque celle-ci est positive, entre la « Valeur de Marché de la Ligne du Prêt » et le montant du capital remboursé par anticipation, augmenté des intérêts courus non échus dus à la date du remboursement anticipé.

CAISSE DES DÉPÔTS ET CONSIGNATIONS

Au titre de la première période de la Phase d'Amortissement d'une Ligne du Prêt multi-périodes

Durant la Phase d'Amortissement, les remboursements anticipés volontaires ne donneront lieu à la perception, par le Prêteur, d'aucune indemnité sur les montants remboursés par anticipation.

Au titre de la deuxième période de la Phase d'Amortissement d'une Ligne du Prêt multi-périodes

Durant la Phase d'Amortissement, les remboursements anticipés volontaires ne donneront lieu à la perception, par le Prêteur, d'aucune indemnité sur les montants remboursés par anticipation.

En cas de remboursement anticipé partiel, les échéances ultérieures sont recalculées, par application des caractéristiques en vigueur à la date du remboursement, sur la base, d'une part, du capital restant dû majoré, le cas échéant, des intérêts différés correspondants et, d'autre part, de la durée résiduelle du Prêt.

17.2 REMBOURSEMENTS ANTICIPÉS OBLIGATOIRES

17.2.1 Premier cas entraînant un remboursement anticipé obligatoire

Toutes sommes contractuellement dues au Prêteur au titre du Contrat deviendront immédiatement exigibles en cas de :

- tout impayé à Date d'Echéance, ces derniers entraîneront également l'exigibilité d'intérêts moratoires ;
- perte par l'Emprunteur de sa qualité le rendant éligible au Prêt ;
- dévolution du bien financé à une personne non éligible au Prêt et/ou non agréée par le Prêteur en raison de la dissolution, pour quelque cause que ce soit, de l'organisme Emprunteur ;
- vente de logement faite par l'Emprunteur au profit de personnes morales ne contractualisant pas avec la Caisse des Dépôts pour l'acquisition desdits logements ;
- non respect par l'Emprunteur des dispositions légales et réglementaires applicables aux logements locatifs sociaux ;
- non utilisation des fonds empruntés conformément à l'objet du Prêt tel que défini à l'Article «Objet du Prêt» du Contrat ;
- non respect de l'un des engagements de l'Emprunteur énumérés à l'Article « Déclarations et Engagements de l'Emprunteur », ou en cas de survenance de l'un des événements suivants :
 - dissolution, liquidation judiciaire ou amiable, plan de cession de l'Emprunteur ou de l'un des associés de l'Emprunteur dans le cadre d'une procédure collective ;
 - la(les) Garantie(s) octroyée(s) dans le cadre du Contrat, a(ont) été rapportée(s), cesse(nt) d'être valable(s) ou pleinement efficace(s), pour quelque cause que ce soit.
- Fausse déclaration de l'Emprunteur ayant permis d'obtenir l'octroi du Prêt ;

Les cas de remboursements anticipés obligatoires ci-dessus donneront lieu au paiement par l'Emprunteur d'une pénalité égale à 7 % du montant total des sommes exigibles par anticipation.

CAISSE DES DÉPÔTS ET CONSIGNATIONS

17.2.2 Deuxième cas entraînant un remboursement anticipé obligatoire

Toutes sommes contractuellement dues au Prêteur au titre du Contrat deviendront immédiatement exigibles dans les cas suivants :

- cession, démolition ou destruction du bien immobilier financé par le Prêt, sauf dispositions législatives ou réglementaires contraires ou renonciation expresse du Prêteur ;
- transfert, démembrement ou extinction, pour quelque motif que ce soit, des droits réels immobiliers détenus par l'Emprunteur sur le bien financé ;
- action judiciaire ou administrative tendant à modifier ou à annuler les autorisations administratives nécessaires à la réalisation de l'opération ;
- modification du statut juridique, du capital (dans son montant ou dans sa répartition), de l'actionnaire de référence, du pacte d'actionnaires ou de la gouvernance de l'Emprunteur, n'ayant pas obtenu l'accord préalable du Prêteur ;
- nantissement des parts sociales ou actions de l'Emprunteur.

Les cas de remboursements anticipés obligatoires ci-dessus donneront lieu au paiement par l'Emprunteur d'une indemnité égale à un semestre d'intérêts sur les sommes remboursées par anticipation, calculée au taux du Prêt en vigueur à la date du remboursement anticipé.

17.2.3 Troisième cas entraînant un remboursement anticipé obligatoire

L'Emprunteur s'oblige, au plus tard dans les deux (2) années qui suivent la date de déclaration d'achèvement des travaux ou dans l'année qui suit l'élaboration de la fiche de clôture d'opération, à rembourser les sommes trop perçues, au titre du Contrat, lorsque :

- le montant total des subventions obtenues est supérieur au montant initialement mentionné dans le plan de financement de l'opération ;
- le prix de revient définitif de l'opération est inférieur au prix prévisionnel ayant servi de base au calcul du montant du Prêt.

A défaut de remboursement dans ces délais une indemnité, égale à celle perçue en cas de remboursements anticipés volontaires, sera due sur les sommes trop perçues remboursées par anticipation.

Donnent lieu au seul paiement des intérêts contractuels courus correspondants, les cas de remboursements anticipés suivants :

- vente de logement faite par l'Emprunteur au profit de personnes physiques ;
- vente de logement faite par l'Emprunteur au profit de personnes morales contractualisant avec la Caisse des Dépôts, dans les conditions d'octroi de cette dernière, pour l'acquisition desdits logements ;
- démolition pour vétusté et/ou dans le cadre de la politique de la ville (Zone ANRU).

CAISSE DES DÉPÔTS ET CONSIGNATIONS

ARTICLE 18 RETARD DE PAIEMENT - INTÉRÊTS MORATOIRES

Au titre d'une Ligne du Prêt mono-période

Toute somme due au titre de chaque Ligne du Prêt indexée sur Livret A, non versée à la date d'exigibilité, porte intérêt de plein droit, dans toute la mesure permise par la loi, à compter de cette date, au taux du Livret A majoré de 6 % (600 points de base).

Au titre de la première période de la Phase d'Amortissement d'une Ligne du Prêt multi-périodes

Toute somme due au titre de chaque Ligne du Prêt indexée sur Taux Fixe non versée à la date d'exigibilité, porte intérêt de plein droit, dans toute la mesure permise par la loi, à compter de cette date, au taux de la Ligne du Prêt majoré de 5 % (500 points de base).

Au titre de la deuxième période de la Phase d'Amortissement d'une Ligne du Prêt multi-périodes

Toute somme due au titre de chaque Ligne du Prêt indexée sur Livret A, non versée à la date d'exigibilité, porte intérêt de plein droit, dans toute la mesure permise par la loi, à compter de cette date, au taux du Livret A majoré de 6 % (600 points de base).

La date d'exigibilité des sommes remboursables par anticipation s'entend de la date du fait générateur de l'obligation de remboursement, quelle que soit la date à laquelle ce fait générateur a été constaté par le Prêteur.

La perception des intérêts de retard mentionnés au présent article ne constituera en aucun cas un octroi de délai de paiement ou une renonciation à un droit quelconque du Prêteur au titre du Contrat.

Sans préjudice de leur exigibilité à tout moment, les intérêts de retard échus et non-payés seront capitalisés avec le montant impayé, s'ils sont dus pour au moins une année entière au sens de l'article 1343-2 du Code civil.

ARTICLE 19 DISPOSITIONS DIVERSES

19.1 Non renonciation

Le Prêteur ne sera pas considéré comme ayant renoncé à un droit au titre du Contrat ou de tout document s'y rapportant du seul fait qu'il s'abstient de l'exercer ou retarde son exercice.

L'exercice partiel d'un droit ne sera pas un obstacle à son exercice ultérieur, ni à l'exercice, plus généralement, des droits et recours prévus par toute réglementation.

19.2 Imprévision

Sans préjudice des autres stipulations du Contrat, chacune des Parties convient que l'application des dispositions de l'article 1195 du Code civil à ses obligations au titre du présent contrat est écartée et reconnaît qu'elle ne sera pas autorisée à se prévaloir des dispositions de l'article 1195 dudit code.

19.3 Nullité

CAISSE DES DÉPÔTS ET CONSIGNATIONS

Même si l'une des clauses ou stipulations du Contrat est réputée, en tout ou partie, nulle ou caduque, la validité du Contrat n'est pas affectée.

19.4 Lutte contre le Blanchiment de Capitaux et le Financement du Terrorisme (LCB-FT) et lutte anti-corruption (LAC)

L'Emprunteur déclare que lui-même, ses filiales, leurs représentants, mandataires sociaux, dirigeants ou représentants légaux et agents ou employés respectifs ne se sont comportés d'une manière susceptible d'enfreindre les Réglementations relatives à la lutte contre le blanchiment de capitaux, et de financement du terrorisme (LCB-FT), ou aux normes en matière de lutte anti-corruption (LAC) qui leur sont applicables.

En outre, l'Emprunteur a pris et maintient toutes les mesures nécessaires et a notamment adopté et met en oeuvre des procédures et lignes de conduite adéquates afin de prévenir toute violation de ces lois, réglementations et règles.

L'Emprunteur s'engage :

(i) à ne pas utiliser, directement ou indirectement, tout ou partie du produit du Prêt pour prêter, apporter ou mettre à disposition d'une quelconque manière ledit produit à toute personne ou entité ayant pour effet d'entraîner un non-respect des Réglementations relatives à la LCB-FT ou à la LAC.

(ii) à informer sans délai le Prêteur ou l'établissement gestionnaire du Prêteur le cas échéant, de toute plainte, action, procédure, mise en demeure ou investigation relative à une violation des lois et/ou réglementations en matière de LCB-FT ou de LAC concernant une des personnes susmentionnées.

En vertu des dispositions légales et réglementaires en vigueur relatives à LCB-FT et des sanctions pénales y attachées, le Prêteur a l'obligation de maintenir une connaissance actualisée de l'Emprunteur, de s'informer de l'identité véritable des personnes au bénéfice desquelles les opérations sont réalisées le cas échéant (bénéficiaires effectifs) et de s'informer auprès de l'Emprunteur lorsqu'une opération lui apparaît inhabituelle en raison notamment de ses modalités ou de son montant ou de son caractère exceptionnel. A ce titre, le Prêteur, ou l'établissement gestionnaire du Prêteur le cas échéant, sera notamment tenu de déclarer les sommes ou opérations pouvant provenir de toute infraction passible d'une peine privative de liberté supérieure à un an ou qui pourraient participer au financement du terrorisme.

Dans le respect des lois et réglementations en vigueur, pendant toute la durée du Contrat de Prêt, l'Emprunteur (i) est informé que, pour répondre à ses obligations légales, le Prêteur, ou l'établissement gestionnaire du Prêteur le cas échéant, met en oeuvre des traitements de surveillance ayant pour finalité la LCB-FT, (ii) s'engage à communiquer à première demande au Prêteur, ou à l'établissement gestionnaire du Prêteur le cas échéant, tout document ou information nécessaires aux fins de respecter toute obligation qui lui est imposée par toute disposition légale ou réglementaire relative à la LCB-FT, (iii) s'engage à ce que les informations communiquées soient exactes, complètes et à jour et (iv) reconnaît que l'effet des règles ou décisions des autorités françaises, internationales ou étrangères peuvent affecter, suspendre ou interdire la réalisation de certaines opérations.

19.5 Sanctions internationales

L'Emprunteur déclare que lui-même, ses filiales, leurs représentants, mandataires sociaux, dirigeants ou représentants légaux et agents ou employés respectifs (i) ne sont actuellement pas visés par les, ou soumis aux, Réglementations Sanctions, (ii) ne sont actuellement pas situés, organisés ou résidents dans un pays ou territoire qui est visé par ou soumis à, ou dont le gouvernement est visé par ou soumis à, l'une des Réglementations Sanctions et/ou (iii) ne sont pas engagés dans des activités qui seraient interdites par les Réglementations Sanctions.

CAISSE DES DÉPÔTS ET CONSIGNATIONS

L'Emprunteur s'engage à respecter l'ensemble des Réglementations Sanctions et à ne pas utiliser, prêter, investir, ou mettre autrement à disposition le produit du prêt (i) dans un Pays Sanctionné ou (ii) d'une manière qui entraînerait une violation par l'Emprunteur des Réglementations Sanctions.

L'Emprunteur s'engage à informer sans délai le Prêteur ou l'établissement gestionnaire du Prêteur le cas échéant, de tout soupçon ou connaissance qu'il pourrait avoir sur le fait que l'une des personnes susmentionnées est en violation des Réglementations Sanctions.

19.6 Cession

L'Emprunteur ne pourra en aucun cas céder ni transférer l'un quelconque de ses droits ou de l'ensemble de ses droits ou obligations en vertu du présent contrat sans avoir au préalable obtenu l'accord écrit du Prêteur.

Le Prêteur pourra, après avoir informé l'Emprunteur, céder ou transférer tout ou partie des droits ou obligations découlant du présent contrat.

ARTICLE 20 DROITS ET FRAIS

L'Emprunteur prend à sa charge les droits et frais présents et futurs qui peuvent résulter du Contrat et notamment les frais de gestion et les commissions prévues à l'Article « Caractéristiques Financières de chaque Ligne du Prêt » et, le cas échéant, à l'Article « Commissions, pénalités et indemnités ».

Les frais de constitution des Garanties, de réalisation des formalités de publicité éventuelles et les frais liés à leur renouvellement seront supportés par l'Emprunteur.

Les impôts et taxes présents et futurs, de quelque nature que ce soit, et qui seraient la suite ou la conséquence du Prêt seront également acquittés par l'Emprunteur ou remboursés au Prêteur en cas d'avance par ce dernier, et définitivement supportés par l'Emprunteur.

ARTICLE 21 NOTIFICATIONS ET DONNÉES À CARACTÈRE PERSONNEL

Toutes les communications entre l'Emprunteur et le Prêteur (y compris les demandes de Prêt(s)) peuvent être effectuées soit par courriel soit via le site www.banquedesterritoires.fr par un représentant de l'Emprunteur dûment habilité. A cet égard, l'Emprunteur reconnaît que toute demande ou notification émanant de son représentant dûment habilité et transmise par courriel ou via le site indiqué ci-dessus l'engagera au même titre qu'une signature originale et sera considérée comme valable, même si, pour la bonne forme, une lettre simple de confirmation est requise.

Par ailleurs, l'Emprunteur est avisé que les informations résultant de la législation et de la réglementation concernant les données personnelles, et notamment, le règlement (UE) 2016/679 du 27 avril 2016 relatif à la protection des personnes physiques à l'égard du Traitement des Données à caractère personnel et à la libre circulation de ces Données, applicable à compter du 25 mai 2018 (ci-après, « le RGPD »), font l'objet d'une notice, consultable sur le site www.banquedesterritoires.fr/donnees-personnelles.

CAISSE DES DÉPÔTS ET CONSIGNATIONS

ARTICLE 22 ÉLECTION DE DOMICILE ET ATTRIBUTION DE COMPÉTENCE

Le Contrat est soumis au droit français.

Pour l'entière exécution des présentes et de leur suite, les Parties font élection de domicile, à leurs adresses ci-dessus mentionnées.

En cas de différends sur l'interprétation ou l'exécution des présentes, les Parties s'efforceront de trouver de bonne foi un accord amiable.

A défaut d'accord trouvé, tout litige sera soumis aux tribunaux compétents dans le ressort des juridictions du second degré de Paris.

Motion au Conseil de l'Eurométropole de Strasbourg du jeudi 28 mars 2024

**Motion présentée par Mmes Yasmina CHADLI, Hülliya TURAN et M.
Antoine SPLET - Plan d'austérité de 10 milliards d'euros : l'Eurométropole
exprime sa désapprobation et appelle le gouvernement à maintenir les crédits
votés pour le budget 2024 de l'Etat.**

Numéro E-2024-399

Ce jeudi 22 février, le gouvernement a publié un décret annonçant 10 milliards d'euros de coupes, moins de deux mois à peine après la promulgation de la Loi de Finances 2024 adoptée par 49.3.

Ces coupes ont été décrétées sans aucune concertation avec les associations d'élus et sans vote du Parlement.

Parmi les principales politiques visées figurent :

- l'éducation, l'enseignement supérieur et la recherche pour 1,6 milliard d'euros ;
- l'emploi pour un milliard d'euros ;
- l'urbanisme, pour près de 400 millions d'euros ;
- la santé et les solidarités pour 350 millions d'euros ;
- l'aide à l'accès au logement, pour 300 millions d'euros ;
- la Politique de la Ville pour 50 millions d'euros - alors même que les associations d'élus réclament depuis l'été dernier des crédits supplémentaires ;
- et plus de deux milliards d'euros d'économies sur les seules politiques écologiques.

Sous couvert de réajustement budgétaire dans un contexte de révision à la baisse des prévisions de croissance économique, le gouvernement fait le choix d'utiliser les services publics, les collectivités territoriales et la transition écologique comme variables d'ajustement.

Ces coupes claires ne sont qu'un avant-goût de ce qui attend la population, un plan de 20 milliards d'euros d'économies ayant d'ores-et-déjà été annoncé pour 2025.

Pourtant, le gouvernement aurait pu éviter cette imprévision : les notes de service de Bercy alertaient dès l'automne dernier d'un ralentissement de la croissance qui mettait en péril le budget construit.

Le Ministre de l'Économie a fait le choix d'ignorer ces alertes et d'imposer l'austérité aux citoyennes, aux citoyens et à leurs services publics.

Ce choix d'économies est d'autant plus discutable que les aides publiques aux entreprises, elles, ont doublé en 5 ans à peine, pesant pour un tiers du budget de l'État et représentant aujourd'hui le premier poste de dépenses publiques, loin devant l'Éducation Nationale ou la santé, pourtant indispensables à la population.

Ces subventions et ces remises d'impôts, attribuées sans condition, profitent essentiellement aux grandes entreprises et aux multinationales, dont le gouvernement refuse par ailleurs de taxer les superprofits réalisés grâce à l'inflation des derniers mois.

Cette orientation fait peser l'austérité sur les plus fragiles et le coût de la transition écologique sur les collectivités territoriales tout en épargnant les plus fortunées et les grandes entreprises.

Elle ne fera qu'aggraver davantage encore les difficultés sociales déjà importantes, notamment dans des territoires comme notre Eurométropole, confrontés à la fois à une augmentation sans précédent de la pauvreté, à une crise du logement majeure et à la nécessité de mener la transition écologique.

Ainsi, le Conseil de l'Eurométropole de Strasbourg appelle le gouvernement :

- à renoncer à son plan de 10 milliards d'euros de coupes budgétaires ;
- à ne pas faire peser son rattrapage budgétaire sur les collectivités territoriales et les services publics, essentiels à la population ;
- à engager une réforme fiscale progressiste et équitable, en augmentant les impôts sur les plus hauts revenus et les revenus du capital et en réduisant la TVA et la CSG qui pèsent davantage dans les budgets des milieux populaires ;
- à conditionner les aides aux entreprises à des critères sociaux et environnementaux.

**Adopté le 28 mars 2024
par le Conseil de l'Eurométropole de Strasbourg**

**Rendu exécutoire après
transmission au contrôle de légalité préfectoral
le 4 avril 2024**

(Accusé de réception N°067-246700488-20240328-168333-DE-1-1)

**et publication sur le site Internet www.strasbourg.eu
le 4 avril 2024**

Motion présentée par Mmes Yasmina CHADLI, Hülliya TURAN et M. Antoine SPLET - Plan d'austérité de 10 milliards d'euros : l'Eurométropole exprime sa désapprobation et appelle le gouvernement à maintenir les crédits votés pour le budget 2024 de l'Etat.

