

Délibération au Conseil Municipal du vendredi 10 juillet 2020

Election des délégués supplémentaires et des délégués suppléants du Conseil municipal en vue de l'élection des sénateurs en septembre 2020.

Le renouvellement de la série 2 des sénateurs figurant au tableau n° 5 annexé au code électoral interviendra le dimanche 27 septembre 2020 notamment dans les départements classés dans l'ordre minéralogique de l'Ain à l'Indre, du Bas-Rhin au territoire de Belfort, à l'exception de Paris, de la Seine-et-Marne et des Yvelines

Conformément au décret n° 2020-812 du 29 juin 2020 portant convocation des collèges électoraux pour l'élection des sénateurs et à l'arrêté de Mme la Préfète du Bas-Rhin du 1^{er} juillet 2020 fixant le nombre de délégués à élire par les Conseils municipaux, le Conseil municipal de Strasbourg est convoqué le 10 juillet pour procéder à l'élection de 313 délégués supplémentaires et 78 délégués suppléants en vue de l'élection sénatoriale devant avoir lieu dans le Bas-Rhin le 27 septembre 2020.

En effet, dans les communes de plus de 30 000 habitants tous les conseillers municipaux sont délégués de droit.

Des délégués supplémentaires doivent en outre être désignés à raison de un par tranche complète de 800 habitants au-dessus de 30 000 habitants. Les tranches non complètes de 800 habitants ne sont pas prises en compte pour la détermination du nombre de délégués supplémentaires.

Les conseils municipaux élisent également des délégués suppléants dont le nombre est fonction des délégués titulaires et des délégués supplémentaires dans les communes de 30 000 habitants et plus.

Ainsi le Conseil municipal de Strasbourg est amené à élire en application de ces dispositions et de l'arrêté préfectoral du 1^{er} juillet 2020 :

- 313 délégués supplémentaires,
- 78 délégués suppléants.

Cette désignation se fera conformément aux dispositions de la circulaire NOR : INTA2015957 du 30 juin 2020 jointe à la présente délibération.

Je vous demande de bien vouloir adopter le projet de délibération suivant :

Le Conseil

Vu le code électoral et notamment les articles L 280 à L 293 et R 130.1 à R 148

Vu le Code général des collectivités territoriales,

Vu la loi n° 2013-702 relative à l'élection des sénateurs,

*Vu le décret 2020-812 du 29 juin 2020 portant convocation
des collèges électoraux pour l'élection des sénateurs,*

*Vu l'arrêté de la Préfète du Bas-Rhin du 1^{er} juillet 2020 fixant
le nombre de délégués à élire par les conseils municipaux,*

désigne

sans débats, au scrutin secret, à la représentation proportionnelle suivant la règle de la plus forte moyenne, sans panachage ni vote préférentiel, les 313 délégués supplémentaires et 78 suppléants en vue des élections sénatoriales comme précisé dans l'annexe jointe.

**Adopté le 10 juillet 2020
par le Conseil Municipal de la Ville de Strasbourg**

**Rendu exécutoire après
transmission au Contrôle de Légalité préfectoral
et affichage au Centre Administratif
Le 15 juillet 2020**



MINISTÈRE DE L'INTÉRIEUR

Liberté
Égalité
Fraternité

Le Ministre

Paris, le 30 JUIN 2020

Le ministre de l'intérieur

à

**Mesdames et Messieurs les préfets, haut-commissaire et administrateur supérieur
Mesdames et Messieurs les maires
des départements et collectivités de la série 2
(liste des destinataires in fine)**

NOR : INTA2015957J

Objet : Désignation des délégués des conseils municipaux et de leurs suppléants et établissement du tableau des électeurs sénatoriaux

En application du décret n° 2020-812 du 29 juin 2020 portant convocation des collèges électoraux pour l'élection des sénateurs, le renouvellement de la série 2 des sénateurs figurant au tableau n° 5 annexé au code électoral aura lieu le dimanche 27 septembre 2020, dans les départements classés dans l'ordre minéralogique de l'Ain à l'Indre, du Bas-Rhin au territoire de Belfort, à l'exception de Paris, de la Seine-et-Marne et des Yvelines. En outre-mer, les sénateurs des collectivités de Guyane, de Polynésie française, de Saint-Barthélemy, de Saint-Martin, et de Wallis-et-Futuna seront également renouvelés. Toutefois, il y a lieu de préciser qu'en l'absence d'assemblées municipales, l'élection des sénateurs représentant ces trois dernières collectivités a lieu à partir d'un corps électoral spécifique sans désignation de délégués.

Les sièges de la série 1 qui seraient vacants à la date de publication du décret portant convocation des collèges électoraux seront également pourvus à cette occasion.

Les conseils municipaux sont convoqués le vendredi 10 juillet 2020, afin de désigner leurs délégués et suppléants au sein du collège électoral qui sera chargé de procéder à l'élection des sénateurs.

Toutefois, en Polynésie française, la désignation des délégués des conseils municipaux aura lieu le mardi 21 juillet 2020. Le report du renouvellement des conseils municipaux dans les sept communes concernées de Guyane en raison de l'épidémie de COVID-19 ne fait pas obstacle au renouvellement des sénateurs de Guyane en septembre prochain ni à la désignation des délégués des conseils municipaux et de leurs suppléants dans ces communes par les conseils municipaux prorogés. Cette désignation aura toutefois lieu à une date différée lorsque la situation sanitaire le permettra.

La présente circulaire a pour objet de vous donner toutes instructions utiles sur la désignation des délégués des conseils municipaux et de leurs suppléants.

Cette année, la désignation des délégués des conseils municipaux et de leurs suppléants aura lieu dans un contexte particulier d'état d'urgence sanitaire. Sauf dispositions contraires précisées dans la présente circulaire, les mesures dérogatoires applicables aux délibérations des conseils municipaux telles que prévues par la loi n° 2020-290 du 23 mars 2020, l'ordonnance n° 2020-391 du 1er avril 2020 et l'ordonnance n° 2020-562 du 13 mai 2020 afin d'adapter le fonctionnement des institutions locales au contexte sanitaire sont applicables à la réunion de désignation des délégués des conseils municipaux et de leurs suppléants.

Le préfet ou le haut-commissaire fera parvenir cette circulaire aux maires de son département ou de sa collectivité. Une circulaire consacrée à l'organisation de l'élection des sénateurs sera transmise ultérieurement.

NOUVEAUTES.....	6
1 GENERALITES.....	6
1.1 Textes applicables.....	6
1.2 Population à prendre en compte.....	7
2 DETERMINATION DU NOMBRE DE DELEGUES ET DE SUPPLEANTS A ELIRE.....	7
2.1 Nombre de délégués et de délégués supplémentaires.....	7
2.1.1 Dans les communes de moins de 9 000 habitants.....	7
2.1.2 Dans les communes de 9 000 à 30 000 habitants.....	8
2.1.3 Dans les communes de plus de 30 000 habitants.....	8
2.1.4 Cas particuliers des communes fusionnées.....	8
2.1.5 Dans les communes nouvelles.....	9
2.2 Nombre de suppléants.....	11
3 MODE DE SCRUTIN.....	12
3.1 Communes de moins de 1 000 habitants (L. 288).....	12
3.1.1 Règles générales.....	12
3.1.2 Ordre des suppléants.....	13
3.2 Communes de 1 000 habitants et plus (L. 289, R. 137 et suivants).....	13
3.2.1 Principes généraux.....	13
3.2.2 Élection des délégués de droit (communes de 1 000 à 8 999 habitants) et délégués supplémentaires (communes de 30 800 habitants et plus).....	13
3.2.3 Élection des suppléants.....	14
3.3 Communes fusionnées et communes nouvelles.....	14
4 OPERATIONS PREPARATOIRES A LA DESIGNATION DES DELEGUES ET DES SUPPLEANTS.....	14
4.1 Indication du mode de scrutin et du nombre de délégués et de suppléants (R. 131).....	14
4.2 Convocation des conseils municipaux.....	15
4.2.1 Principe général.....	15
4.2.2 Cas des conseillers n'ayant pas la nationalité française.....	16
4.2.3 Cas des conseillers militaires en position d'activité.....	16
4.2.4 Cas des démissions.....	16
4.2.5 Cas de la délégation spéciale.....	17
4.2.6 Cas des élections contestées.....	17
4.3 Remplacements : élus membres de droit du collège sénatorial exerçant plusieurs mandats.....	17
4.3.1 Désignation du remplaçant par le maire.....	17
4.3.2 Désignation du remplaçant par le président du conseil départemental.....	18
4.3.3 Désignation du remplaçant par le président d'une autre assemblée délibérante.....	18
4.3.4 Cas particuliers de certaines assemblées délibérantes d'outre-mer.....	19
5 DESIGNATION DES DELEGUES DES CONSEILS MUNICIPAUX ET DE LEURS SUPPLEANTS.....	19

5.1	Candidature	19
5.1.1	Conditions à remplir.....	19
5.1.2	Modalités de candidature dans les communes de moins de 1 000 habitants	20
5.1.3	Déclaration de candidature dans les communes de 1 000 habitants et plus.....	20
5.2	Opérations de désignation des délégués et suppléants.....	21
5.2.1	Règles de quorum	21
5.2.2	Constitution du bureau électoral	22
5.2.3	Pouvoir	22
5.2.4	Déroulement du vote.....	22
5.2.5	Règles de validité des suffrages	23
5.2.6	Refus d'exercice de son mandat par un élu au cours de la séance	23
5.3	Proclamation des résultats et établissement du procès-verbal.....	24
5.3.1	Proclamation des résultats.....	24
5.3.2	Choix par les délégués de droit de la liste sur laquelle seront désignés leurs suppléants éventuels.....	24
5.3.3	Établissement du procès-verbal (R. 143 et R. 144).....	25
5.4	Refus des élus d'exercer leur mandat postérieurement à la clôture de la séance	25
5.5	Appel au suppléant avant l'établissement du tableau des électeurs sénatoriaux.....	26
5.6	Cas où il est nécessaire de procéder à de nouvelles élections	26
6	TABLEAU DES ELECTEURS SENATORIAUX ET REMPLACEMENT DES DELEGUES EMPECHES	27
6.1	Établissement du tableau des électeurs sénatoriaux.....	27
6.2	Remplacement des délégués après l'établissement du tableau des électeurs sénatoriaux	28
6.2.1	Cas de l'empêchement d'un délégué	28
6.2.2	Cas de la cessation de fonctions d'un conseiller municipal.....	29
7	CONTENTIEUX RELATIF A LA DESIGNATION DES DELEGUES ET SUPPLEANTS	29
7.1	Délais et voies de recours.....	29
7.2	Requérants contre l'élection des délégués et suppléants	30
7.3	Requérants contre le tableau des électeurs sénatoriaux.....	30
7.4	Procédure devant le tribunal administratif (R. 147)	30
7.5	Remplacement des délégués et des suppléants dont l'élection est annulée	30
8	DISPOSITIONS FINANCIERES	31
	ANNEXE 1: CALENDRIER DE L'ELECTION DES DELEGUES DES CONSEILS MUNICIPAUX ET DE LEURS SUPPLEANTS	32
	ANNEXE 2: TABLEAU RELATIF A LA DESIGNATION DES DELEGUES DES CONSEILS MUNICIPAUX ET DE LEURS SUPPLEANTS.....	34
	ANNEXE 3: DESIGNATION DES DELEGUES DES CONSEILS MUNICIPAUX DANS LES COMMUNES EN FUSION-ASSOCIATION (L. 290-1).....	38

ANNEXE 4: EXEMPLES DE CALCUL POUR L'ELECTION DES DELEGUES, DELEGUES SUPPLEMENTAIRES ET SUPPLEANTS AU SCRUTIN PROPORTIONNEL (COMMUNES DE 1 000 HABITANTS ET PLUS).....41

ANNEXE 5: AIDE AU CALCUL DU NOMBRE DE DELEGUES DANS UNE COMMUNE NOUVELLE.....46

Sauf précision contraire, les articles visés dans la présente circulaire sont ceux du code électoral.

Nouveautés

La loi n° 2019-809 du 1^{er} août 2019 *visant à adapter l'organisation des communes nouvelles à la diversité des territoires* a précisé les règles applicables à l'élection des délégués municipaux au sein des communes nouvelles, modifiant ainsi les articles L. 290-2 du code électoral et L. 2113-8 du CGCT.

La loi n° 2019-1461 du 27 décembre 2019 relative à l'engagement dans la vie locale et la proximité de l'action publique a créé un nouvel article L. 2121-2-1 dans le CGCT concernant la complétude des conseils municipaux.

1 Généralités

1.1 Textes applicables

- Code électoral : articles L. 280 à L. 293, L.O. 438-1 et suivants, L.O. 500, L.O. 501, L.O. 502, L.O. 527, L.O. 528 et L.O. 529, R. 130-1 à R. 148, R. 271, R. 271-1, R. 274 à R. 276, R. 303, R. 304, R. 318 et R. 319 ;
- Code général des collectivités territoriales (CGCT) : articles L. 2113-1 et suivants, L. 2121-14 à L. 2121-18, L. 2121-26 et L. 2122-17, tant dans leurs versions antérieure que postérieure à la loi n° 2010-1563 du 16 décembre 2010 de réforme des collectivités territoriales ;
- Loi n° 2015-292 du 16 mars 2015 relative à l'amélioration du régime de la commune nouvelle, pour des communes fortes et vivantes ;
- Loi n° 2016-1500 du 8 novembre 2016 tendant à permettre le maintien des communes associées, sous forme de communes déléguées, en cas de création d'une commune nouvelle ;
- Loi n° 2018-607 du 13 juillet 2018 relative à la programmation militaire pour les années 2019 à 2025 et portant diverses dispositions intéressant la défense ;
- Loi n° 2019-809 du 1 août 2019 visant à adapter l'organisation des communes nouvelles à la diversité des territoires ;
- Loi n° 2020-290 du 23 mars 2020 d'urgence pour faire face à l'épidémie de covid-19 ;
- Loi n° 2020-760 du 22 juin 2020 tendant à sécuriser l'organisation du second tour des élections municipales et communautaires de juin 2020 et à reporter les élections consulaires ;
- Ordonnance n° 2020-391 du 1^{er} avril 2020 visant à assurer la continuité du fonctionnement des institutions locales et de l'exercice des compétences des collectivités territoriales et des établissements publics locaux afin de faire face à l'épidémie de covid-19 ;
- Ordonnance n° 2020-562 du 13 mai 2020 visant à adapter le fonctionnement des institutions locales et l'exercice des compétences des collectivités territoriales et des établissements publics locaux à la prolongation de l'état d'urgence sanitaire dans le cadre de l'épidémie de covid-19 ;
- Décret n° 2017-1681 du 13 décembre 2017, authentifiant les résultats du recensement de la population 2017 en Polynésie Française ;
- Décret n° 2018-1152 du 13 décembre 2018, authentifiant les résultats du recensement de la population 2018 des Iles Wallis et Futuna ;
- Décret n° 2019-1494 du 27 décembre 2019 portant diverses modifications du code électoral et du décret n° 79-160 du 28 février 1979 portant application de la loi

n° 77-729 du 7 juillet 1977 relative à l'élection des représentants au Parlement européen ;

- Décret n° 2019-1546 du 30 décembre 2019, authentifiant les chiffres des populations en métropole, des départements d'outre-mer de la Guadeloupe, de la Guyane, de la Martinique et de La Réunion, et des collectivités de Saint-Barthélemy, Saint-Martin et de Saint-Pierre-et-Miquelon ;
- Guide du 17 mars 2020 relatif à l'élection et au mandat des assemblées et des exécutifs municipaux et communautaires.

1.2 Population à prendre en compte

La population municipale permet de déterminer à la fois le nombre de délégués à élire dans la commune (strate démographique à laquelle appartient la commune et en conséquence application de l'article L. 284 ou bien de l'article L. 285, élection de délégués supplémentaires ou non, etc.) et le mode de scrutin de leur élection (majoritaire ou de liste).

La population à prendre en compte est, conformément aux dispositions de l'article R. 25-1, la population municipale authentifiée avant l'élection des délégués et suppléants, laquelle résulte du dernier chiffre de population municipale authentifié par l'Institut national de la statistique et des études économiques (INSEE), soit en l'occurrence la population authentifiée au 1^{er} janvier 2020. Toutefois, le dernier chiffre à prendre en compte s'agissant de Wallis-et-Futuna est fixé par le décret du 13 décembre 2018 précité et s'agissant de la Polynésie française par le décret du 13 décembre 2017 précité.

2 Détermination du nombre de délégués et de suppléants à élire

Le nombre de délégués (de droit ou élus) varie selon le seuil de population de la commune (communes de moins de 9 000 habitants, communes de 9 000 à 30 000 habitants, communes de plus de 30 000 habitants) en application des dispositions des articles L. 284 et L. 285.

2.1 Nombre de délégués et de délégués supplémentaires

2.1.1 *Dans les communes de moins de 9 000 habitants*

Le nombre de délégués est fixé en fonction de l'**effectif légal** du conseil municipal résultant du dernier renouvellement général de mars et juin 2020¹. L'effectif légal du conseil municipal est celui déterminé par l'article L. 2121-2 du CGCT² (L. 284).

Cet effectif est de :

- un délégué dans les conseils municipaux de sept et onze membres ;
- trois délégués dans les conseils de quinze membres ;
- cinq dans les conseils de dix-neuf membres ;
- sept dans les conseils de vingt-trois membres ;
- quinze dans les conseils de vingt-sept et vingt-neuf membres.

Les éventuelles vacances qui peuvent affecter la composition du conseil municipal à la date de l'élection des délégués des conseils municipaux sont sans conséquence sur la détermination du nombre de délégués à élire qui doit être calculé en fonction de l'effectif légal du conseil municipal au moment de son renouvellement sans tenir compte de ces vacances.

¹ Ou du dernier renouvellement intégral du conseil municipal si une partielle intégrale est intervenue depuis.

² Cf. annexe 2.

Dans les communes de moins de 500 habitants dont le conseil municipal est réputé complet en vertu de la dérogation prévue à l'article L.2121-2-1 du CGCT introduit par la loi n° 2019-1461 du 27 décembre 2019 relative à l'engagement dans la vie locale et la proximité de l'action publique, les conseils municipaux concernés élisent un délégué.

2.1.2 Dans les communes de 9 000 à 30 000 habitants

Tous les conseillers municipaux **en exercice** sont délégués de droit (L. 285)³, les postes vacants ne donnant pas droit à un délégué.

2.1.3 Dans les communes de plus de 30 000 habitants

Tous les conseillers municipaux **en exercice** sont également délégués de droit⁴.

Des délégués supplémentaires doivent en outre être désignés **à raison de un par tranche complète de 800 habitants** au-dessus de 30 000 habitants (L. 285). Les tranches non complètes de 800 habitants ne sont pas prises en compte pour la détermination du nombre de délégués supplémentaires.

Mode de calcul général du nombre de délégués supplémentaires : (population municipale de la commune au 1^{er} janvier 2020 – 30 000) / 800, arrondi à l'entier inférieur.

Exemple : dans une commune A de 30 300 habitants, l'ensemble des conseillers municipaux en exercice sera désigné délégué de droit (soit 39 délégués si le conseil municipal est complet depuis son dernier renouvellement). La commune ne désigne pas de délégué supplémentaire. La désignation d'un délégué supplémentaire intervient en effet lorsque que la population dépasse 30 800 habitants. Ainsi, dans une commune B de 30 900 habitants disposant d'un conseil complet (39 conseillers municipaux), la commune désigne 39 délégués + 1 délégué supplémentaire pour la tranche complète de 800 habitants au-dessus de 30 000 habitants.

2.1.4 Cas particuliers des communes fusionnées⁵

Les communes fusionnées peuvent résulter, conformément aux dispositions de la loi dite « Marcellin » du 16 juillet 1971 :

- soit de fusions simples : les anciennes communes n'ont pas de statut spécifique dans la nouvelle commune. A ce jour, les dispositions se rapportant au régime des fusions simples sont devenues obsolètes. La détermination du nombre de délégués et de suppléants s'y effectue donc selon les règles de droit commun ;
- soit de « fusions-associations » : certaines anciennes communes (à l'exclusion de la commune principale) peuvent demander à avoir le statut de commune associée. Il existe encore des communes placées sous le régime des fusions-association. Il convient dès lors d'appliquer les dispositions de l'article L. 290-1⁶.

En application de cet article, les communes associées « *conservent un nombre de délégués égal à celui auquel elles auraient eu droit en l'absence de fusion* ». La partie de la commune qui ne correspond pas à une commune associée (dénommée ci-après commune principale) dispose elle aussi du nombre de délégués que sa population lui aurait conféré en l'absence de fusion association. Il convient donc pour la commune principale de retrancher de la population totale de la commune fusionnée la population correspondant aux communes associées.

³ Pas nécessairement dans les communes nouvelles créées en application de la loi du 16 mars 2015, cf. point 2.1.5 *infra*.

⁴ De même, pas nécessairement dans les communes nouvelles.

⁵ Créées à compter de l'entrée en vigueur de la loi n° 71-588 du 16 juillet 1971 jusqu'à l'entrée en vigueur de la loi n° 2010-1563 du 16 décembre 2010.

⁶ Applicable aux communes composées de communes associées en Polynésie française.

La population des communes associées est accessible sur le site internet de l'INSEE : <https://www.insee.fr/fr/statistiques/4265429?sommaire=4265511>.

Il convient de prendre les populations de ces communes au 1^{er} janvier 2020.

Exemple : trois communes A, B et C ont fusionné en fusion-association et ont donné la commune fusionnée D : les anciennes communes B et C sont devenues des communes associées. L'ancienne commune A étant la plus peuplée n'avait en revanche pas le droit de devenir commune associée. La commune fusionnée D compte 1 250 habitants au total. La commune associée B compte 50 habitants et la commune associée C 200 habitants : la population de la commune principale A est par conséquent égale à $1\,250 - 50 - 200 = 1\,000$ habitants.

Le calcul du nombre de délégués à élire s'effectue ensuite en traitant chacune des communes associées et la commune principale séparément. Pour ce faire, il convient de définir fictivement, à partir de la population municipale du dernier recensement authentifié, ce que serait l'**effectif légal théorique** du conseil municipal de chacune d'entre elles (article L. 2121-2 du CGCT).

Le nombre de délégués de la commune principale ou de la commune associée qui compte moins de 9 000 habitants s'établit selon les règles fixées à l'article L. 284 du code électoral appliquées à l'effectif légal théorique du conseil municipal.

Celui de la commune principale ou de la commune associée qui compte 9 000 habitants ou plus s'effectue selon les règles fixées à l'article L. 285 du code électoral appliquées à l'effectif légal théorique du conseil municipal. Si la commune principale ou une commune associée comprend plus de 30 000 habitants, il lui est attribué un siège de délégué supplémentaire par tranche entière de plus 800 habitants en sus de 30 000, conformément au deuxième alinéa de l'article L. 285.

Pour reprendre l'exemple précité, la commune D a 5 délégués :

- commune principale A = 1 000 habitants = effectif légal théorique de 15 conseillers = 3 délégués ;
- commune associée B = 50 habitants = effectif légal théorique de 7 conseillers = 1 délégué ;
- commune associée C = 200 habitants = effectif légal théorique de 11 conseillers = 1 délégué.

Une commune non fusionnée appartenant à la même strate démographique aurait normalement, en application de l'article L. 284, trois délégués.

Enfin, le dernier alinéa de l'article L. 290-1 prévoit que « *Les communes déléguées qui ont été substituées aux communes associées, en application de la loi du 17 mai n° 2013-403 relative à l'élection des conseillers départementaux, des conseillers municipaux et des conseillers communautaires, et modifiant le calendrier électoral, conservent un nombre de délégués égal à celui auquel elles auraient eu droit en l'absence de fusion.* ». Les règles décrites pour les communes regroupées en fusion-association sont alors applicables.

2.1.5 Dans les communes nouvelles

- **Communes nouvelles créées au cours de la période comprise entre l'entrée en vigueur de la loi du 16 décembre 2010 et le renouvellement général de 2014 :** ces communes auront connu au moins deux renouvellements intégraux de leur conseil municipal depuis leur création (2014 et 2020). Il est donc fait application du régime de droit commun de désignation des délégués décrit ci-dessus.
- **Communes nouvelles créées depuis le renouvellement général de 2014,** dont les conseils municipaux ont été composés pour le renouvellement de 2020 en vertu de **l'article 2113-8 du CGCT** (le conseil municipal a connu un premier renouvellement depuis la création de la commune nouvelle), vous suivrez les étapes suivantes en

application de l'article L. 290-2 du code électoral, dans sa rédaction issue de la loi n° 2019-809 du 1 août 2019 visant à adapter l'organisation des communes nouvelles à la diversité des territoires.

Vous devez d'abord réunir les informations suivantes sur les communes nouvelles de votre département :

- population municipale au 1er janvier 2020 de la commune nouvelle ;
- effectif légal du conseil municipal (le renouvellement général venant d'avoir lieu, cet effectif correspond au nombre de sièges qui étaient à pourvoir dans la commune nouvelle pour ce renouvellement, en application de l'article L. 2113-8 du CGCT) ;
- population municipale de chaque commune fusionnée au 1er janvier de l'année de la création de la commune nouvelle.

Vous devez ensuite appliquer les règles suivantes en fonction du nombre de conseillers municipaux de la commune et de la population de la commune :

Pour les conseils municipaux composés de 29 membres ou moins, le nombre de délégués est déterminé en application de l'article L. 284 : il convient de prendre le nombre de délégués auquel aurait droit une commune de la strate démographique immédiatement supérieure à celle de la commune nouvelle (I de l'article L. 290-2).

Plancher : Ce nombre ne peut être inférieur au nombre de délégués auquel aurait droit une commune comptant la même population que la commune nouvelle.

Pour les conseils municipaux comprenant plus de 29 membres, le nombre de délégués est égal au nombre de conseillers municipaux prévus à l'article L. 2121-2 du CGCT pour une commune appartenant à la strate démographique immédiatement supérieure à celle de la commune nouvelle (III de l'article L. 290-2). Si ce nombre est inférieur à l'effectif du conseil municipal, ces délégués sont élus par et parmi ses membres. Si la commune a une population supérieure à 30 000 habitants, elle a droit à des délégués supplémentaires dans les conditions prévues à l'article L. 285 (à raison de un par tranche complète de 800 habitants au-dessus de 30 000 habitants).

Plafond : le nombre total de délégués auquel la commune nouvelle a droit ne peut excéder le nombre total (somme) de délégués auquel les anciennes communes avaient droit avant création de la commune nouvelle.

Enfin, pour calculer ce plafond, il convient de prendre la population municipale de chaque ancienne commune **au 1er janvier de l'année de création de la commune nouvelle** et, en conséquence, de lui appliquer soit l'article L. 284, soit l'article L. 285, en prenant pour chacune l'effectif légal théorique que chaque ancienne commune devait avoir.

Si le nombre total de délégués est supérieur à ce plafond, le nombre de délégués de la commune nouvelle correspond au plafond. Si la commune nouvelle a des délégués et des délégués supplémentaires, il convient de retirer d'abord des délégués supplémentaires, puis des délégués de droit.

Le tableau joint à la présente circulaire, accompagné de sa fiche explicative en annexe 5, vous permet de calculer le nombre de délégués dans vos communes nouvelles.

Cas des créations de communes nouvelles à partir d'au moins une autre commune nouvelle

Il convient d'appliquer le précédent 2.1.5, toutefois, le plafond - le nombre de délégués auquel les anciennes communes nouvelles avaient droit avant la création de la commune nouvelle -, est calculé en tenant compte de l'article L. 290-2 dans sa rédaction antérieure à celle du 1^{er} août 2019 (version applicable lors de la création de la commune nouvelle composée d'au moins une commune nouvelle).

Le tableau joint à la présente circulaire, accompagné de sa fiche explicative en annexe, vous permet de calculer le nombre de délégués dans vos communes nouvelles issues d'une fusion de communes nouvelles.

Toutefois, si vous êtes dans cette situation, il vous est recommandé de contacter le bureau des élections et des études politiques pour vous faire confirmer votre calcul avant publication de votre arrêté (cf. 4.1).

2.2 Nombre de suppléants

Des suppléants sont élus dans toutes les communes⁷. Ils sont appelés à remplacer les délégués des conseils municipaux lors de l'élection des sénateurs (cf. 6.2) en cas de refus, de décès, de perte des droits civiques et politiques, d'empêchement ou de cessation des fonctions de conseiller municipal de ces délégués.

Le nombre de suppléants est déterminé par rapport au nombre :

- de délégués élus dans les communes de moins de 9 000 habitants ;
- de délégués de droit dans les communes de 9 000 à 30 000 habitants ;
- de délégués de droit et de délégués supplémentaires dans les communes de 30 000 habitants et plus.

Dans les communes de 9 000 habitants et plus, où tous les conseillers municipaux sont délégués de droit, les sièges vacants au sein d'un conseil municipal au moment de l'élection des suppléants ne sont pas pris en compte pour déterminer le nombre de suppléants à élire. Ainsi, pour un conseil municipal ayant par exemple un effectif légal de 33 conseillers municipaux si trois sièges sont vacants, le nombre de suppléants sera calculé sur la base de ces 30 conseillers.

Le nombre de suppléants est de trois quand le nombre de délégués est égal ou inférieur à cinq. Ce nombre est augmenté de un par tranche de cinq délégués titulaires, ou par fraction de cinq délégués titulaires (L. 286, cf. annexe 2).

A titre d'exemple, quand le nombre de délégués est de 33, le nombre de suppléants est de 9. Il y a en effet 3 suppléants pour la première tranche de 5 délégués + 5 suppléants pour 25 délégués (5 tranches de 5 délégués) + 1 suppléant au titre des trois derniers délégués.

⁷ Y compris dans les communes de 9 000 à 29 999 habitants qui ne disposent que de délégués de droit, CC, 8 décembre 1992, Sénat, Nouvelle-Calédonie.

Nombre de délégués titulaires	Nombre de suppléants
5 ou moins	3
6 à 10	4
11 à 15	5
16 à 20	6
21 à 25	7
Etc.	+ 1 par tranche de 5 délégués ou fraction de cinq délégués

Lorsque le nombre de délégués du conseil municipal et de leurs suppléants est supérieur au nombre de conseillers municipaux en exercice, les suppléants peuvent être élus parmi les électeurs inscrits sur les listes électorales de la commune.

La liste électorale à prendre en compte est la dernière liste publiée, au lendemain de la dernière réunion de la commission de contrôle (L. 19-1). Pour les communes entièrement pourvues au premier tour des élections municipales du 15 mars 2020, la liste à prendre en compte est donc celle publiée au plus tard le 20^e jour précédant ce tour, complétée du tableau publié au moins cinq jours avant ce même tour (R. 13 et R. 14), si la commission de contrôle ne s'est pas réunie depuis. Pour les communes où un second tour a lieu, la liste à prendre en compte est celle à partir de laquelle le second tour a lieu, soit la liste électorale établie pour le premier tour, sous réserve des inscriptions et radiations d'office prévues au II de l'article L. 11 et aux 1^o et 2^o du III de l'article L. 16 du code électoral.

Les modalités dérogatoires de calcul du nombre de délégués titulaires dans les communes nouvelles ou les communes en fusion-association est sans conséquence sur le calcul du nombre de suppléants qui s'y effectue selon les règles de droit commun, c'est-à-dire uniquement en fonction du nombre de délégués titulaires.

3 Mode de scrutin

3.1 Communes de moins de 1 000 habitants (L. 288)

3.1.1 Règles générales

La désignation des délégués et celle des suppléants ont lieu séparément. Le conseil municipal procède à celle des suppléants aussitôt après l'élection des délégués.

Les candidats peuvent se présenter soit isolément, soit sur une liste qui peut ne pas être complète. Les adjonctions et les suppressions de noms sont autorisées. **Le vote a lieu sans débat au scrutin secret majoritaire à deux tours.** L'article 6 de l'ordonnance n° 2020-391 du 1^{er} avril 2020 visant à assurer la continuité du fonctionnement des institutions locales et de l'exercice des compétences des collectivités territoriales et des établissements publics locaux afin de faire face à l'épidémie de covid-19 relatif à la tenue des réunions du conseil municipal par visioconférence n'est pas applicable à cette élection.

L'élection est acquise au premier tour si un candidat recueille la majorité absolue des suffrages exprimés. La majorité absolue est égale, si le nombre des suffrages exprimés est pair, à la moitié

plus un des suffrages exprimés. Si le nombre des suffrages exprimés est impair, la majorité absolue est égale à la moitié arrondie à l'entier supérieur.

A titre d'exemple, pour 15 suffrages exprimés, la majorité absolue est de 8 voix ($15/2 = 7,5$, arrondi à 8). Pour 14 suffrages exprimés, la majorité absolue serait également de 8 ($14/2 = 7 ; 7 + 1 = 8$).

Dans le cas contraire, il est procédé à un second tour. Au second tour, la majorité relative suffit. En cas d'égalité de suffrages, le candidat le plus âgé est élu.

En cas de scrutin plurinominal (présentation des candidats par listes), les suffrages sont décomptés individuellement par candidat et non par liste.

3.1.2 *Ordre des suppléants*

L'ordre des suppléants élu est déterminé successivement :

- par l'ancienneté de leur élection (élection au premier ou au second tour) ;
- pour les suppléants élus à l'issue d'un même tour de scrutin, par le nombre de voix obtenues ;
- en cas d'égalité de voix, par l'âge des candidats, le plus âgé étant élu.

Ainsi, pour les suppléants appartenant à une même liste, l'ordre est déterminé, en cas d'égalité de voix, par l'âge des candidats et non par leur rang de présentation sur la liste.

3.2 **Communes de 1 000 habitants et plus (L. 289, R. 137 et suivants)**

3.2.1 *Principes généraux*

Les délégués (ou délégués supplémentaires) et leurs suppléants sont élus sans débat au scrutin secret simultanément par les conseillers municipaux, sur une même liste paritaire suivant le système de la représentation proportionnelle avec application de la règle de la plus forte moyenne, sans panachage (remplacement du nom d'un ou de plusieurs candidats par celui ou ceux d'un ou de plusieurs candidats), ni vote préférentiel (modification de l'ordre de présentation des candidats sur une liste). Des exemples de calcul figurent en annexe 4.

Les candidats sont proclamés élus dans l'ordre de présentation de la liste telle qu'elle a été déposée auprès du maire, les premiers élus étant délégués (ou délégués supplémentaires) et les suivants suppléants (R. 142). L'ordre des suppléants résulte de leur ordre de présentation sur la liste.

3.2.2 *Élection des délégués de droit (communes de 1 000 à 8 999 habitants) et délégués supplémentaires (communes de 30 800 habitants et plus)*

Ces dispositions ne concernent pas les communes de 9 000 à 30 799 habitants où tous les délégués sont de droit. Pour rappel, conformément à l'article L. 285 dans les communes de plus de 30 000 habitants les conseils municipaux élisent des délégués supplémentaires à raison de 1 pour 800 habitants. Ainsi les communes dont la population est inférieure à 30 800 n'élisent pas de délégué supplémentaire.

En application de l'article R. 141, le bureau électoral⁸ détermine le quotient électoral pour l'élection des délégués dans les communes de 1 000 à 8 999 habitants ou pour celles des délégués supplémentaires dans les communes de 30 800 habitants et plus. Le quotient électoral est égal au nombre de suffrages valablement exprimés divisé par le nombre de délégués (ou délégués supplémentaires) à élire. Il ne doit en aucun cas être arrondi à un nombre qui lui est inférieur.

⁸ Sur le bureau électoral, voir point 5.2.2.

Il est attribué à chaque liste autant de délégués que le nombre de suffrages de la liste contient de fois le quotient électoral (cf. annexe 4).

Si, à l'issue de cette opération, tous les mandats n'ont pas été attribués, il y a lieu de répartir les mandats restants un à un d'après le système de la plus forte moyenne : celle-ci est obtenue en divisant le nombre de suffrages recueillis par chaque liste par le nombre des mandats attribués à celle-ci, plus un. Les mandats restants ainsi attribués sont donnés successivement à la liste ayant obtenu, après répétition de l'opération susvisée, le plus fort résultat.

Dans le cas où un seul mandat reste à attribuer et où plusieurs listes ont la même moyenne, le mandat revient à la liste qui a obtenu le plus grand nombre de suffrages. Si les listes ont recueilli le même nombre de suffrages, le mandat est attribué au plus âgé des candidats susceptibles d'être proclamés élus.

3.2.3 Élection des suppléants

Le bureau électoral détermine ensuite le quotient électoral pour l'élection des suppléants. Le quotient électoral est égal au nombre de suffrages valablement exprimés divisé par le nombre de mandats, c'est-à-dire le nombre de suppléants à élire.

L'attribution aux différentes listes d'un nombre de suppléants, au quotient tout d'abord, puis à la plus forte moyenne, s'effectue dans les conditions précisées au b) ci-dessus.

3.3 Communes fusionnées et communes nouvelles

S'agissant des communes fusionnées, il convient de se reporter à **l'annexe 3**.

S'agissant des communes nouvelles, le mode de scrutin dépend, comme en droit commun, de la taille de la commune nouvelle : si la commune nouvelle a moins de 1 000 habitants, il convient d'appliquer l'article L. 288. Si elle a 1 000 habitants et plus, il convient d'appliquer l'article L. 289.

4 Opérations préparatoires à la désignation des délégués et des suppléants

4.1 Indication du mode de scrutin et du nombre de délégués et de suppléants (R. 131)

Le préfet ou le haut-commissaire indiquera par arrêté, pour chaque commune de son département ou de sa collectivité, le mode de scrutin ainsi que le nombre des délégués (y compris les délégués supplémentaires) et des suppléants à désigner ou à élire (cf. 2.).

Cet arrêté doit distinguer chacune des catégories de communes suivantes : communes de moins de 1 000 habitants, communes de 1 000 à 8 999 habitants, communes de 9 000 à 30 799 habitants, communes de 30 800 habitants et plus. Aucune disposition ne contraint à prendre un arrêté différent par commune.

Le préfet ou le haut-commissaire publie cet arrêté **au plus tard le 2 juillet 2020**.

Dans les communes entièrement pourvues au premier tour des élections municipales organisé le 15 mars 2020 : l'arrêté est envoyé au maire, affiché à la porte de la mairie et notifié par écrit à tous les membres du conseil municipal par les soins du maire, qui précise le lieu et l'heure de la réunion.

Dans les communes organisant un second tour le 28 juin, le préfet ou le haut-commissaire envoie l'arrêté aux services de la mairie pour affichage à la porte de la mairie. Il est également notifié, ainsi que le lieu et l'heure de la réunion, à tous les membres du conseil municipal par les soins du nouveau maire lors de la première réunion du conseil municipal suivant le second tour du 28 juin, après son élection, ainsi que par écrit ou par voie électronique dès la fin de cette réunion (cf décret n° 2020-742 du 17 juin 2020 prévoyant des dispositions spécifiques en vue du second tour du renouvellement général des conseillers municipaux et communautaires,

des conseillers de Paris et des conseillers métropolitains de Lyon prévu le 28 juin 2020 et adaptant certaines dispositions du code électoral).

4.2 Convocation des conseils municipaux

4.2.1 Principe général

Les conseils municipaux sont convoqués par le décret portant convocation des collèges électoraux pour l'élection des sénateurs (L. 283).

Les conseils municipaux sont ainsi convoqués le vendredi **10 juillet**⁹ en vue de la désignation de leurs délégués et suppléants. L'attention des maires est appelée sur le **caractère impératif de cette date**. Ainsi, s'ils refusent de réunir leur conseil municipal à cette date, ils s'exposent à des sanctions pour refus d'exécuter une fonction qui leur est dévolue par la loi (suspension ou révocation).

Ce n'est qu'en l'absence de quorum que le conseil municipal pourra être convoqué de nouveau à trois jours au moins d'intervalle, à titre tout à fait exceptionnel, conformément aux dispositions de l'article L. 2121-17 du CGCT, soit en l'occurrence le **mardi 14 juillet**. Les règles de quorum, assouplies en application de l'article 10 de la loi n° 2020-290 du 23 mars 2020 d'urgence pour faire face à l'épidémie de Covid-19, s'appliquent pour la désignation des délégués des conseils municipaux et de leurs suppléants. Le quorum sera ainsi d'un tiers des membres du conseil municipal **en exercice et présents**, au lieu de la moitié en droit commun.

Toute élection programmée antérieurement au vendredi 10 juillet¹⁰ serait irrégulière. Si une commune a déjà procédé à l'élection de ses délégués et suppléants, il convient de réunir de nouveau le conseil municipal le vendredi 10 juillet afin de procéder à l'élection régulière des délégués et suppléants.

Toutefois, en l'absence de nouvelle convocation pour une élection régulière le vendredi 10 juillet et en cas de réception d'un procès-verbal établi à une date antérieure, il revient au préfet ou au haut-commissaire d'établir tout de même le tableau des électeurs sénatoriaux avec les délégués et suppléants résultant de cette élection dans les sept jours suivant la date officielle de convocation des conseils municipaux, soit au plus tard le vendredi 17 juillet 2020. Malgré cela, il conviendra de déférer au tribunal administratif l'élection concernée. Selon le droit commun et en application de l'article R. 147, le préfet ou le haut-commissaire disposera d'un délai de trois jours à compter de la publication du tableau, soit au plus tard le lundi 20 juillet, pour déférer le procès-verbal au tribunal administratif compétent.

Le tribunal administratif devra rendre sa décision dans les trois jours à compter de la réclamation.

Si le tribunal administratif annule les opérations électorales déférées, en application du second alinéa de l'article R. 148 du code électoral, « *il est procédé à une nouvelle élection au jour fixé par arrêté préfectoral.* ».

Dès lors, une nouvelle élection des délégués et suppléants sera organisée à une date fixée par arrêté intervenant selon le droit commun « *trois jours francs avant la date du scrutin* » qui « *tient lieu de convocation du conseil municipal* ». Cet arrêté doit être affiché « *à la porte de la mairie et notifié par écrit à tous les membres du conseil municipal par les soins du maire qui précise le lieu de la réunion ainsi que son heure, si elle n'a pas été fixée par l'arrêté préfectoral* » (article R. 148).

S'il n'appartient pas au maire de convoquer le conseil municipal en vue de cette élection, il lui revient de fixer le **lieu et l'heure** de la réunion. Celle-ci se tient au lieu habituel des séances ou,

⁹ Une date différente est prévue pour la Polynésie française et la Guyane en application de la loi du 22 juin 2020.

¹⁰Ou, en Polynésie française, antérieurement au mardi 21 juillet 2020. Date différente en Guyane qui sera définie par décret.

exceptionnellement, dans un autre lieu si le lieu habituel ne permet pas d'assurer, dans des conditions de sécurité ou des conditions sanitaires satisfaisantes, la réunion des membres du conseil municipal et l'accueil du public. En effet, afin d'assurer la tenue du conseil municipal dans des conditions conformes aux règles sanitaires en vigueur le maire pourra faire application de l'article 9 de l'ordonnance n° 2020-562 du 13 mai 2020 qui prévoit que si la salle du conseil municipal ne permet pas d'assurer la tenue de la réunion dans des conditions conformes aux règles sanitaires en vigueur, **le maire peut décider de réunir le conseil en tout lieu, y compris situé hors du territoire de la commune**, dès lors que ce lieu ne contrevient pas au principe de neutralité, qu'il offre les conditions d'accessibilité et de sécurité nécessaire et qu'il permet d'assurer la publicité des séances.

S'il est décidé de ne pas réunir le conseil municipal à la mairie, **le maire doit informer préalablement le préfet ou le haut-commissaire du lieu retenu**. Cette faculté doit permettre le plein respect des « mesures barrières » lors de la réunion des conseils municipaux pour l'élection des délégués.

En application de l'article 10 de la même ordonnance, le maire peut également décider, pour assurer la tenue de la réunion de l'organe délibérant dans des conditions conformes aux règles sanitaires en vigueur, que celle-ci se déroulera sans que le public ne soit autorisé à y assister ou en fixant un nombre maximal de personnes autorisées à y assister. Le caractère public de la réunion est réputé satisfait lorsque les débats sont accessibles en direct au public de manière électronique. La décision du maire doit être notifiée aux conseillers municipaux en même temps que le lieu et l'heure de la réunion de désignation et rendue publique.

Le maire peut décider d'inscrire d'autres questions à l'ordre du jour du conseil municipal, à la condition expresse que cette faculté ne retarde pas l'envoi au préfet ou au haut-commissaire du procès-verbal de désignation des délégués et suppléants. Dans ce cas, le maire doit adresser une convocation aux membres du conseil municipal dans les formes et délais prévus aux articles L. 2121-11 et L. 2121-12 du CGCT s'agissant des questions autres que la désignation des délégués et suppléants. Si le conseil municipal comprend des ressortissants d'autres États membres de l'Union européenne, ceux-ci n'ayant pas le droit de participer à la désignation des délégués sénatoriaux (cf. 4.2.2), il conviendra, dans ce cas, de tenir deux séances distinctes.

Le préfet ou le haut-commissaire indiquera aux maires une heure limite impérative de transmission des procès-verbaux de l'élection des délégués et suppléants.

4.2.2 Cas des conseillers n'ayant pas la nationalité française

Les conseillers municipaux qui n'ont pas la nationalité française ne peuvent ni être membres du collège électoral sénatorial ni participer à l'élection des délégués, des délégués supplémentaires et des suppléants (L.O. 286-1).

Dans les communes de 9 000 habitants et plus, où les membres du conseil municipal sont délégués de droit, les conseillers municipaux qui n'ont pas la nationalité française sont remplacés tant pour la désignation des délégués supplémentaires et des suppléants que pour l'élection des sénateurs par **les candidats de nationalité française venant immédiatement après le dernier candidat élu de la liste sur laquelle ils se sont présentés lors de la dernière élection municipale** (L.O. 286-2). Dans le cas où il ne peut pas être fait appel au suivant de liste, les conseillers municipaux qui n'ont pas la nationalité française ne sont pas remplacés.

4.2.3 Cas des conseillers militaires en position d'activité

Les militaires en position d'activité (L. 287-1) ne peuvent être membres du collège électoral sénatorial. En revanche, ils peuvent participer en tant que conseillers municipaux à l'élection des délégués, des délégués supplémentaires et des suppléants.

4.2.4 Cas des démissions

Les maires et les adjoints qui ont remis leur démission de conseiller municipal au préfet ou haut-commissaire mais dont la démission n'est pas devenue définitive à la date du 10 juillet 2020 peuvent, aux termes de l'article L. 2122-15 du CGCT, participer au scrutin. A l'inverse, les

maires et adjoints dont la démission de conseiller municipal est devenue définitive à cette date ne doivent pas participer au scrutin.

Les conseillers municipaux dont la démission est définitive à compter de la réception de leur démission par le maire (L. 2121-4 du CGCT) ne peuvent pas participer au scrutin.

4.2.5 Cas de la délégation spéciale

Dans le cas où la commune est administrée par une délégation spéciale au 10 juillet 2020¹¹ ce sont les anciens membres du conseil municipal, et non les membres de la délégation spéciale, qui désignent en leur sein les délégués et les suppléants (L. 290). Les anciens conseillers municipaux ne sont habilités qu'à procéder à la désignation des délégués et suppléants et ne peuvent en aucun cas délibérer sur d'autres questions. Il revient au président de la délégation spéciale de fixer le lieu et l'heure de la réunion du vendredi 10 juillet 2020 et de les notifier aux anciens conseillers municipaux au plus tôt.

4.2.6 Cas des élections contestées

Les conseillers municipaux proclamés élus restent en fonction jusqu'à ce qu'il ait été définitivement statué sur les réclamations (L. 250). Ils peuvent donc participer à l'élection des délégués (ou délégués supplémentaires) et des suppléants tant que la décision du juge n'est pas intervenue.

4.3 Remplacements : élus membres de droit du collège sénatorial exerçant plusieurs mandats

Il n'y a lieu à remplacement que pour l'élection des sénateurs et non pour celle des délégués des communes. **Cela étant, la désignation des remplaçants doit avoir lieu avant l'élection des délégués et des suppléants (R. 134 et R. 274).**

Le remplacement vise à empêcher une même personne de voter deux fois. Il s'impose donc lorsqu'un élu dispose de plusieurs mandats dont chacun d'entre eux lui donne vocation à participer à l'élection sénatoriale **dans une même circonscription électorale**. Ainsi si l'intéressé est membre de deux collèges électoraux différents au titre de chacun de ses mandats, il n'y a pas lieu alors à désignation d'un remplaçant. A titre d'exemple, un conseiller municipal membre de droit du collège électoral du Puy-de-Dôme pourra être parallèlement membre du collège électoral sénatorial de la Haute-Loire au titre de son mandat de conseiller départemental dans ce dernier département dans la mesure où cet élu relève de deux collèges électoraux différents, quand bien même il s'agit de la même série. Il n'y a donc pas alors lieu à remplacement.

Quand il y a lieu en revanche à remplacement, le remplaçant est désigné par le maire sur la proposition de l'élu intéressé s'il est conseiller municipal. Dans les autres cas, le remplaçant est désigné par le président de l'assemblée délibérante dont il est membre.

4.3.1 Désignation du remplaçant par le maire

Les conseillers municipaux également détenteurs d'un mandat de député, sénateur, conseiller régional, conseiller à l'Assemblée de Corse¹², conseiller à l'Assemblée de Guyane, conseiller départemental, conseiller métropolitain de Lyon, représentant à l'Assemblée de la Polynésie française ne peuvent être désignés délégués, élus ou de droit, par les conseils municipaux dans lesquels ils siègent (L. 287, L. 444).

¹¹ 21 juillet 2020 en Polynésie française.

¹² Il est rappelé pour mémoire que la répartition des conseillers à l'Assemblée de Corse entre les corps électoraux des départements de Corse-du-Sud et de Haute-Corse fait l'objet d'une délibération particulière de l'Assemblée de Corse (cf. art. L. 293-1 et suivants).

Le choix des conseillers municipaux pour l'élection des délégués ou de leurs suppléants ne peut donc pas se porter sur eux. Ces élus participent néanmoins à la désignation des délégués (ou délégués supplémentaires) des conseils municipaux dans lesquels ils siègent et à celle de leurs suppléants.

Ces élus ne peuvent pas non plus être délégués de droit.

Dans les communes de moins de 9 000 habitants, aucun conseiller municipal n'est délégué de droit. Il n'y a donc pas de remplacement à effectuer.

Dans les communes de 9 000 habitants et plus où les conseillers municipaux sont délégués de droit, si un député, un sénateur, un conseiller régional, un **conseiller à l'Assemblée de Corse, conseiller à l'Assemblée de Guyane, conseiller départemental, conseiller métropolitain de Lyon, représentant à l'Assemblée de la Polynésie française** est conseiller municipal, un remplaçant lui est désigné, **sur sa présentation**, par le maire (L. 287).

La désignation est de droit. Elle n'a pas à être soumise à une délibération du conseil municipal et **le maire ne peut refuser de désigner la personne qui lui est présentée** dès lors que celle-ci est de nationalité française, qu'elle jouit de ses droits civiques et politiques et qu'elle est inscrite sur la liste électorale de la commune intéressée (R. 132, R. 134, R. 271). Le maire doit accuser réception de la désignation de son remplaçant au député, au sénateur, au conseiller régional, au conseiller départemental, au conseiller métropolitain de Lyon (etc.) et notifier cette désignation au préfet ou au haut-commissaire dans les vingt-quatre heures en application de l'article R. 134. Les remplaçants, qui sont considérés comme délégués de droit, **ne se substituent aux élus municipaux que le jour de l'élection des sénateurs** et non lors de la désignation des délégués. Ils ne participent donc pas à l'élection des délégués des conseils municipaux.

Pour mémoire, dans les communes nouvelles comprenant une ou des communes déléguées, le maire délégué n'a pas compétence pour procéder à cette opération.

Dans les communes organisant un second tour le 28 juin, la désignation des remplaçants devra être notifiée par le nouveau maire au préfet ou au haut-commissaire au plus tard le jeudi 9 juillet à minuit.

4.3.2 Désignation du remplaçant par le président du conseil départemental

Le conseiller départemental également député, sénateur ou conseiller régional doit présenter au président du conseil départemental un remplaçant (L. 282) qui est désigné préalablement à l'élection des délégués des conseils municipaux et de leurs suppléants (R. 130-1), soit avant le 10 juillet 2020¹³, par le président du conseil départemental (L. 282).

Le même dispositif est applicable mutatis mutandis respectivement au conseiller métropolitain de Lyon également député, sénateur ou conseiller régional et au président du conseil métropolitain de Lyon.

4.3.3 Désignation du remplaçant par le président d'une autre assemblée délibérante

Un conseiller régional, un membre des assemblées de Corse ou de Guyane, un représentant à l'Assemblée de la Polynésie française également député ou sénateur doit présenter un remplaçant qui doit alors être désigné préalablement à l'élection des délégués des conseils municipaux et de leurs suppléants (L. 282, R. 130-1, R. 274), soit avant le 10 juillet 2020 selon le cas par le président du conseil régional, le président de l'assemblée de Corse, de Guyane ou de la Polynésie française (L. 282, L. 444).

Dans les cas évoqués au 4.3.2 et 4.3.3, le code électoral n'exige aucune condition d'inscription sur les listes électorales. Le remplaçant doit, en revanche, être de nationalité française et jouir de ses droits civiques et politiques (R. 132).

¹³ 21 juillet 2020 en Polynésie française.

4.3.4 Cas particuliers de certaines assemblées délibérantes d'outre-mer

Dans le cas où un membre de l'assemblée territoriale des îles Wallis et Futuna est député ou sénateur, un remplaçant lui est désigné sur sa présentation par le président de l'assemblée territoriale (L. 444).

Un tel dispositif n'est pas prévu dans le cas d'un député ou d'un sénateur membre du conseil territorial de Saint-Barthélemy ou de Saint-Martin (respectivement L. 502, L. 529).

5 Désignation des délégués des conseils municipaux et de leurs suppléants

5.1 Candidature

5.1.1 Conditions à remplir

Pour être délégué ou suppléant, il faut avoir la nationalité française (L.O. 286-1) et ne pas être privé de ses droits civiques et politiques par une décision devenue exécutoire (R. 132). En outre, seuls peuvent être élus délégués ou suppléants d'un conseil municipal les conseillers municipaux et les électeurs inscrits sur la liste électorale de la commune intéressée (R. 132, cf. 2.2).

Les conditions d'éligibilité s'apprécient par rapport à la date de l'élection des délégués et suppléants.

Les députés, les sénateurs, les conseillers régionaux, les conseillers aux assemblées de Corse ou de Guyane, les conseillers départementaux, les conseillers métropolitains de Lyon, les représentants à l'Assemblée de la Polynésie française qui sont membres de droit du collège sénatorial ne peuvent pas être désignés par les conseils municipaux dans lesquels ils siègeraient également (L. 287, L. 445, cf. point 4.3).

Les militaires en position d'activité ne peuvent pas non plus être désignés délégués ou suppléants (L. 287-1).

Aucune disposition n'impose que les candidats aux fonctions de délégué ou de suppléant soient présents au moment de leur élection (R. 145).

- Désignation des délégués :

Dans les communes de moins de 9 000 habitants, les délégués sont élus par et parmi les conseillers municipaux de la commune concernée (L. 284).

Dans les communes de 9 000 habitants et plus, tous les conseillers municipaux sont délégués de droit (L. 285).

Dans les communes de plus de 30 000 habitants, outre les délégués de droit, les **délégués supplémentaires** sont élus par le conseil municipal parmi les électeurs inscrits sur la liste électorale de la commune concernée (L. 285 et R. 132 alinéa 2).

Dans les communes nouvelles dans lesquelles il est fait application du I ou du III de l'article L. 290-2 du code électoral, les délégués sont désignés parmi les membres du conseil municipal. Les délégués supplémentaires sont désignés parmi les membres du conseil municipal et les électeurs de la commune.

S'agissant des communes fusionnées, il convient de se reporter à l'annexe 3.

- Élection des suppléants :

Dans les communes de moins de 1 000 habitants, les suppléants sont membres du conseil municipal. Si le nombre de délégués et suppléants est supérieur au nombre de conseillers municipaux, les suppléants peuvent être élus parmi les électeurs inscrits sur les listes électorales de la commune (L. 286).

Dans les communes de 1 000 habitants et plus, les suppléants sont élus parmi les conseillers municipaux et les électeurs inscrits sur les listes électorales de la commune (R. 132).

5.1.2 Modalités de candidature dans les communes de moins de 1 000 habitants

Dans ces communes, le dépôt d'une déclaration de candidature n'est pas prévu. Les candidats peuvent toutefois faire connaître aux membres du conseil municipal leur souhait d'être désigné délégué ou suppléant.

En application de l'article L. 288, les candidats aux fonctions de délégués et les candidats aux fonctions de suppléants peuvent se présenter :

- soit isolément ;
- soit sur une liste complète ;
- soit sur une liste incomplète.

Les élections des délégués et des suppléants étant distinctes, elles font l'objet de candidatures distinctes. Une liste ne peut donc pas regrouper des candidats au mandat de délégué et des candidats au mandat de suppléant.

La circonstance qu'une personne ne se soit pas portée candidate ne fait pas obstacle à son élection si elle obtient le nombre de suffrages requis.

5.1.3 Déclaration de candidature dans les communes de 1 000 habitants et plus

a) Conditions liées à la candidature

L'élection des délégués et des suppléants a lieu simultanément sur une même liste (L. 289). Les candidats se présentent donc globalement et non pas spécifiquement à l'élection de délégué ou de suppléant.

Tout conseiller municipal ou groupe de conseillers municipaux peut présenter une liste de candidats aux fonctions de délégués (ou délégués supplémentaires) et de suppléants. Aucune personne extérieure au conseil municipal ne peut présenter de candidats.

Les listes peuvent être complètes (nombre de délégués ou délégués supplémentaires s'il y en a à élire + nombre de suppléants à élire) ou incomplètes (L. 289 et R. 138).

Chaque liste de candidats aux fonctions de délégués (ou délégués supplémentaires) et de suppléants doit désormais être composée alternativement d'un candidat de chaque sexe (L. 289).

b) Contenu de la déclaration de candidature

La déclaration de candidature est rédigée sur papier libre. Elle doit contenir les mentions suivantes (art R. 137) :

- le titre de la liste présentée ; chaque liste doit se présenter sous une dénomination qui lui est propre afin qu'il n'existe pas de confusion possible. Le choix du nom de la liste n'est cependant pas un motif de rejet de la candidature ;
- les nom, prénoms, sexe, domicile, date et lieu de naissance ainsi que l'ordre de présentation des candidats.

Dans les communes de 1 000 à 8 999 habitants, 15 délégués et 5 suppléants étant à élire au plus, les listes comprennent au plus 20 candidats (L. 284).

Dans les communes de 9 000 à 30 799 habitants, les listes ne comprennent que des candidats aux fonctions de suppléant (L. 285), tous les membres du conseil municipal étant délégués de droit¹⁴.

¹⁴ Exception pour les communes nouvelles dans lesquelles il est fait application du III de l'article L. 290-2, les listes peuvent comprendre des candidats aux fonctions de délégués.

Dans les communes de 30 800 habitants et plus, les listes comprennent des candidats ayant vocation à être élus soit délégués supplémentaires, soit suppléants¹⁵.

c) Modalités de dépôt

Les listes de candidats doivent être déposées auprès du maire aux dates et heure fixées pour la séance au cours de laquelle le conseil est appelé à élire les délégués et suppléants. Elles peuvent être déposées jusqu'à l'ouverture du scrutin (R. 137). Aucun autre mode de déclaration de candidature, notamment par voie postale, par télécopie ou par messagerie électronique n'est admis. Le dépôt d'une liste de candidats peut se matérialiser par le seul dépôt de bulletins de vote comprenant les mentions indiquées au b) ci-dessus.

d) Contrôle des déclarations de candidature

Aucune disposition ne prévoit de contrôle des déclarations de candidature par le maire ou les membres du bureau électoral. Seules les candidatures déposées hors délai ou par des personnes autres que des conseillers municipaux peuvent être refusées par ceux-ci. Dans le cas où une déclaration de candidature ne remplirait pas les conditions énoncées ci-dessus, un recours contre l'élection des candidats contestés peut être présenté devant le tribunal administratif (cf. 7).

e) Retrait de candidature

Aucune disposition n'interdit à une personne figurant sur une liste de candidats ou à une liste complète de retirer sa candidature. Toutefois, seuls les retraits qui interviennent avant l'ouverture du scrutin sont acceptés par le maire.

5.2 Opérations de désignation des délégués et suppléants

L'élection des délégués et des suppléants est une **délibération de droit commun du conseil municipal**. La réunion du conseil municipal obéit donc aux règles fixées par les articles L. 2121-15, L. 2121-16, L. 2121-17, L. 2121-18, L. 2121-26 et L. 2122-17 du CGCT et aux principes exposés ci-après.

5.2.1 Règles de quorum

D'ordinaire, le conseil municipal n'est en mesure de délibérer valablement que si la majorité des membres en exercice est présente (L. 2121-17 du CGCT). Toutefois, l'article 10 de la loi n° 2020-290 du 23 mars 2020 d'urgence pour faire face à l'épidémie de covid-19 prévoit que *« les organes délibérants des collectivités territoriales et des établissements publics qui en relèvent ne délibèrent valablement que lorsque le tiers de leurs membres en exercice est présent. »* Le quorum fixé d'ordinaire à la moitié du conseil municipal est donc ramené à un tiers des membres en exercice présents.

S'agissant de la notion de membres en exercice, il s'agit des conseillers municipaux proclamés élus qui n'ont pas perdu cette qualité. L'effectif légal du conseil ne doit donc pas être pris en compte pour le calcul du quorum.

Les conseillers municipaux ressortissants d'un autre État membre de l'Union européenne, qui ne peuvent participer à l'élection des délégués et suppléants (L.O. 286-1), ne doivent pas être pris en compte pour le calcul du quorum. Dans les communes de moins de 9 000 habitants où ces conseillers ne sont pas remplacés (L.O. 286-2), il ne doit donc pas être tenu compte de ces conseillers dans le calcul du tiers des membres en exercice.

Dans les communes de 9 000 habitants et plus lorsque ces conseillers sont remplacés en application de l'article L.O. 286-2, leurs remplaçants sont pris en compte dans le calcul du tiers des membres en exercice.

¹⁵ Exception pour les communes nouvelles dans lesquelles il est fait application du III de l'article L. 290-2, les listes peuvent comprendre des candidats aux fonctions de délégués de droit.

L'élection ne peut valablement avoir lieu que si le quorum est atteint à l'ouverture du scrutin. Le départ de conseillers après l'ouverture du scrutin est sans influence sur la régularité de l'élection, même si le quorum n'est plus atteint.

Dans le cas où le quorum n'est pas atteint lors de la séance du vendredi 10 juillet 2020 le maire ou son remplaçant doit, à l'issue même de la séance, adresser une nouvelle convocation aux conseillers municipaux dans les formes prévues par l'article L. 2121-17 du CGCT à trois jours au moins d'intervalle. **Le report de cette séance doit toutefois rester exceptionnel et toutes les mesures doivent donc être prises par le maire pour que les élus soient présents le vendredi 10 juillet 2020** et que le quorum soit ainsi atteint. S'il ne l'était pas, le conseil municipal devra se réunir **le mardi 14 juillet 2020**, en application des dispositions de l'article L. 2121-17 du CGCT.

Lors de cette nouvelle réunion, le conseil municipal pourra alors valablement délibérer sans condition de quorum, quel que soit le nombre de conseillers présents. Les maires doivent communiquer immédiatement au préfet ou au haut-commissaire les résultats de l'élection.

Enfin, dans le cas où un conseil municipal ne se réunirait pas ou refuserait de procéder à cette désignation après s'être réuni, la commune n'aurait pas de représentation au collège électoral ou, pour les communes de 9 000 habitants et plus, ne serait représentée que par les conseillers délégués de droit. Dans les deux cas, cette situation serait sans conséquence sur la validité de l'élection correspondante des sénateurs.

5.2.2 Constitution du bureau électoral

Le bureau électoral (R. 133) est présidé par le maire ou, à défaut par les adjoints et les conseillers municipaux dans l'ordre du tableau.

Il comprend en outre :

- les deux membres du conseil municipal les plus âgés présents à l'ouverture du scrutin ;
- les deux membres du conseil municipal les plus jeunes présents à l'ouverture du scrutin.

Le bureau électoral est composé le jour du scrutin.

5.2.3 Pouvoir

Un conseiller municipal empêché d'assister à la réunion peut donner pouvoir écrit à un autre conseiller municipal de son choix de voter en son nom. Chaque conseiller municipal ne peut être titulaire que **d'un seul pouvoir** (L. 288 et L. 289). Dans le cas où un conseiller municipal aurait reçu plusieurs pouvoirs, seul le pouvoir établi en premier est valable. Les dérogations s'agissant des procurations de vote au sein du conseil municipal prévues en raison de l'état d'urgence sanitaire l'article 10 de la loi n° 2020-290 du 23 mars 2020 ne s'appliquent pas à la désignation des délégués des conseils municipaux.

Le pouvoir donné est toujours révocable y compris le jour du scrutin. Le vote personnel du conseiller qui a donné pouvoir est valable s'il est intervenu avant la participation du conseiller municipal qui a reçu pouvoir. Dans ce cas, le conseiller municipal ayant reçu pouvoir ne peut plus voter pour la personne qui l'a préalablement mandaté.

5.2.4 Déroulement du vote

Le vote doit se dérouler dans le strict respect des mesures barrières, comme pour toute délibération du conseil municipal en période d'état d'urgence sanitaire.

Il se fait sans débat au scrutin secret (R. 133). La communication du nom des candidats faite par le maire à l'ouverture de la séance ne constitue pas un débat.

Le scrutin est ouvert à l'heure fixée par le maire. Cette heure doit être immédiatement mentionnée au procès-verbal des opérations électorales (cf. 5.3.3).

Le vote peut avoir lieu sous enveloppe mais ce n'est pas une obligation si le pliage du bulletin permet de conserver le secret du vote. En l'absence d'enveloppe, les bulletins doivent être établis sur papier blanc d'un modèle uniforme fourni par la commune pour préserver le secret du vote. Le bureau électoral, constitué dès l'ouverture du scrutin, se prononce provisoirement

sur les difficultés qui apparaîtraient dans le déroulement du scrutin. Ses décisions sont motivées et consignées dans le procès-verbal, les pièces qui s'y rapportent y sont annexées après avoir été paraphées par les membres du bureau.

Le secrétaire de séance (L. 2121-15 du CGCT) assure la rédaction du procès-verbal mais ne prend pas part aux délibérations du bureau électoral.

Pendant toute la durée des opérations de vote, le procès-verbal est tenu à la disposition des membres du bureau électoral et des conseillers municipaux qui peuvent y mentionner des observations ou réclamations portant sur la régularité de l'élection (R. 143).

Dès que le président du bureau électoral a déclaré le scrutin clos, les votes sont dépouillés par les membres du bureau électoral en présence des conseillers municipaux.

Le bureau électoral procède immédiatement au recensement des bulletins. Il détermine le nombre des suffrages exprimés, en déduisant du nombre total des bulletins le nombre des bulletins blancs et le nombre de bulletins nuls.

5.2.5 Règles de validité des suffrages

Les bulletins manuscrits sont valables dès lors qu'ils contiennent une désignation suffisante, que le modèle utilisé garantit le secret du vote et que les votants ne s'y sont pas fait connaître.

Dans les communes de 1 000 habitants et plus, les conseillers ne peuvent voter que pour une seule liste, sans adjonction ni radiation de noms et sans modification de l'ordre de présentation des candidats. La liste figurant sur le bulletin de vote peut être incomplète.

Dans le cas où plus de 200 mandats (délégués + suppléants) sont à pourvoir, y compris si le nombre de candidats présentés sur la liste est inférieur, les bulletins ne doivent comporter que le titre de la liste et le nom du candidat tête de liste (R. 138). La liste complète des candidats doit en revanche être affichée dans la salle de vote.

Tout bulletin ne répondant pas à ces prescriptions est nul (R. 138).

5.2.6 Refus d'exercice de son mandat par un élu au cours de la séance

Les délégués élus, les délégués supplémentaires et les suppléants présents doivent faire part de leur refus éventuel d'exercer leur mandat par oral ou par écrit au bureau électoral immédiatement après la proclamation de leur élection avant que la séance ne soit levée, faute de quoi ils sont réputés avoir accepté ce mandat.

Il n'est pas nécessaire que le président du bureau électoral demande systématiquement aux nouveaux élus s'ils acceptent leur mandat à l'issue de leur élection.

a) Dans les communes de moins de 1 000 habitants

En cas de refus des délégués d'exercer leurs fonctions, il convient de procéder à l'élection de nouveaux délégués avant de procéder à la désignation des suppléants. Il s'agit dans ce cas d'une nouvelle élection où le nombre de délégués à élire est égal au nombre de refus.

En cas de refus porté à la connaissance du président du bureau électoral après le début de l'élection des suppléants, les règles relatives aux refus postérieurs à la séance sont applicables (cf. 5.4).

Il convient de la même manière de procéder à une nouvelle élection des suppléants qui refuseraient d'exercer leur mandat.

b) Dans les communes de 1 000 à 8 999 habitants

En cas de refus d'un délégué d'exercer son mandat, c'est le suppléant de la même liste venant immédiatement après le dernier délégué élu qui est appelé à le remplacer (L. 289) et il est procédé à de nouvelles proclamations dans l'ordre de la liste. Ainsi, à la suite du refus d'un délégué, le premier suppléant de la même liste devient délégué et le premier candidat non élu de cette liste devient suppléant.

c) Dans les communes de 9 000 habitants et plus

Aucune disposition ne prévoit que les délégués de droit puissent refuser leur mandat. Ils peuvent être remplacés par un suppléant uniquement en cas d'empêchement (cf. 6.2.1).

En cas de refus d'un suppléant d'exercer sa fonction, le premier candidat non élu de la même liste devient suppléant.

Dans les communes de 30 800 habitants et plus, à la suite du refus d'un délégué supplémentaire, le premier suppléant de la même liste devient délégué supplémentaire et le premier candidat non élu de la liste devient suppléant.

5.3 Proclamation des résultats et établissement du procès-verbal

5.3.1 Proclamation des résultats

Dans les communes de moins de 1 000 habitants, la proclamation des résultats de l'élection des délégués et des suppléants a lieu séparément et à l'issue de chacun de ces deux scrutins.

Il est rappelé que **les suppléants sont proclamés élus dans l'ordre de leur classement**. Celui-ci est déterminé par l'ancienneté de leur élection (élection au premier ou au second tour), et pour les suppléants élus à l'issue d'un même tour de scrutin, par le nombre de voix obtenues et enfin en cas d'égalité de voix, par l'âge des candidats, (le plus âgé étant élu), **et non en fonction de l'ordre de leur présentation sur la liste des candidats**.

Dans les communes de 1 000 habitants et plus, les sièges attribués à chaque liste sont calculés d'abord pour les fonctions de délégués puis, par un second calcul, (cf. 3.2) pour les suppléants. Aussi, les proclamations de l'élection des délégués (communes de moins de 9 000 habitants), des délégués supplémentaires (communes de 30 800 habitants et plus) et des suppléants se font de façon distincte dans l'ordre décroissant des suffrages obtenus par chaque liste et, pour chacune d'entre elles, **dans l'ordre de présentation des candidats**.

Si par exemple une liste a obtenu 10 mandats de délégués, le bureau électoral devra proclamer élus délégués les 10 premiers candidats de la liste. Si cette liste obtient également 3 fonctions de suppléants, le bureau électoral proclamera, après la proclamation de tous les délégués élus dans toutes les listes, élus suppléants les 3 candidats suivants (du 11^{ème} ou 13^{ème}) de la même liste.

Dans les communes de 1 000 habitants et plus, si une liste obtient un nombre de mandats de délégués et de suppléants supérieur au nombre de membres de la liste n'ayant pas refusé leurs fonctions, les mandats non pourvus restent vacants et ne peuvent être alloués aux autres listes.

5.3.2 Choix par les délégués de droit de la liste sur laquelle seront désignés leurs suppléants éventuels

Dans les communes de 9 000 habitants et plus, où les conseillers municipaux sont délégués de droit, les conseillers municipaux présents doivent faire connaître au bureau électoral, **le jour même de l'élection, avant que la séance ne soit levée**, la liste sur laquelle seront désignés les suppléants qui, en cas d'empêchement, les remplaceront.

Si le conseiller municipal a également la qualité de député, sénateur, conseiller régional, conseiller aux assemblées de Corse ou de Guyane, conseiller départemental, conseiller métropolitain de Lyon ou de représentant à l'Assemblée de la Polynésie française, son remplaçant désignera selon les mêmes modalités la liste sur laquelle sera désigné son suppléant.

Les conseillers municipaux qui prévoiraient d'être absents le jour de la désignation des délégués par le conseil municipal doivent également faire connaître au maire dans les meilleurs délais la liste sur laquelle seront désignés les suppléants qui les remplaceront.

5.3.3 Établissement du procès-verbal (R. 143 et R. 144)

Le procès-verbal des opérations électorales comporte les mentions suivantes :

- 1 - l'effectif légal du conseil municipal ;
- 2 - le nombre des conseillers municipaux en exercice ;
- 3 - le nombre des conseillers présents à l'ouverture du scrutin ;
- 4 - le nombre de votants (enveloppes ou bulletins trouvés dans l'urne) ;
- 5 - le nombre de suffrages exprimés ;
- 6 - le nombre de bulletins blancs ;
- 7 - le nombre de bulletins nuls ;
- 8 - le nombre de suffrages recueillis par chaque candidat dans les communes de moins de 1 000 habitants ou par chaque liste dans les communes de 1 000 habitants et plus ;
- 9 - les noms des personnes proclamées élues dans leur ordre de classement.

Le procès-verbal mentionne également l'acceptation ou le refus des délégués, délégués supplémentaires et suppléants présents ainsi que, le cas échéant, les observations éventuelles des membres du conseil municipal sur la régularité de l'élection (R. 143).

Dans les communes de 1 000 habitants et plus, un exemplaire de chaque liste de candidats doit être annexé au procès-verbal.

Dans les communes de 9 000 habitants et plus, le procès-verbal doit également mentionner la liste choisie par les délégués de droit présents à la séance sur laquelle seront désignés, le cas échéant, leurs suppléants.

Il est recommandé d'utiliser les modèles de procès-verbaux et d'annexes établis par le ministère de l'intérieur qui seront mis en ligne sur le site intranet du bureau des élections et des études politiques et diffusés aux mairies par les soins des préfetures.

Le procès-verbal est dressé publiquement et établi en trois exemplaires, qui sont arrêtés et signés par le maire ou son remplaçant, les autres membres du bureau électoral et le secrétaire de la séance. Un exemplaire est affiché aussitôt à la porte de la mairie (R. 144). Le deuxième exemplaire est versé aux archives de la mairie.

Le troisième exemplaire du procès-verbal est transmis **immédiatement** avec les bulletins déclarés nuls ou contestés et les bulletins blancs (R. 144) au préfet ou au haut-commissaire. Il appartient à celui-ci de préciser aux maires les conditions dans lesquelles doivent être transmis les résultats, sachant que le tableau des électeurs sénatoriaux doit être établi par le préfet ou le haut-commissaire et rendu public au plus tard le septième jour suivant l'élection des délégués et de leurs suppléants soit le vendredi 17 juillet 2020 (R. 146).

Le procès-verbal est consultable par toute personne qui en fait la demande dans les conditions prévues par les articles L. 311-1 et suivants du code des relations entre le public et l'administration résultant de l'ordonnance n° 2015-1341 du 23 octobre 2015.

Les résultats de l'élection doivent être transcrits sur le registre des délibérations du conseil municipal signé par tous les membres du conseil municipal présents lors de la séance.

5.4 Refus des élus d'exercer leur mandat postérieurement à la clôture de la séance

Dans les vingt-quatre heures, le maire doit notifier leur élection aux élus qui n'étaient pas présents à la séance, notamment aux électeurs de la commune élus suppléants ou délégués supplémentaires. Il doit également les aviser qu'ils disposent d'un délai d'un jour franc à compter du jour de la notification pour refuser éventuellement leurs fonctions et en avertir le préfet ou le haut-commissaire (R. 145). Dans ce même délai d'un jour franc, les élus concernés doivent également informer le maire de leur refus afin qu'il modifie la liste des délégués.

Un jour franc est un jour calendaire complet (de zéro heure à minuit) : l'élu doit donc signifier son refus au préfet ou au haut-commissaire et au maire au plus tard à minuit le lendemain de la notification qui lui est faite. Si la notification a lieu le vendredi 10 juillet 2020, le refus doit être signifié au plus tard le samedi 11 juillet 2020 à minuit. Si, à l'expiration de ce délai, le préfet ou le haut-commissaire n'a pas été informé, l'élu est réputé avoir accepté sa désignation.

Les délégués élus et les délégués supplémentaires qui refuseraient d'exercer leur mandat postérieurement à la clôture de la séance pourront être remplacés par des suppléants. En revanche, des suppléants qui exprimeraient leur refus après la clôture de la séance ne pourront pas être remplacés dans la liste des suppléants. Leur nom sera rayé par le maire de la liste des suppléants et le mandat de suppléant correspondant restera vacant.

5.5 Appel au suppléant avant l'établissement du tableau des électeurs sénatoriaux

En cas de refus ou d'empêchement des fonctions de délégué intervenu postérieurement à la séance d'élection il est fait appel à un suppléant dans les conditions suivantes :

- Dans les communes de moins de 1 000 habitants, le maire porte d'office sur la liste des délégués le premier des suppléants dans l'ordre de classement (cf. 2.1), indépendamment de l'éventuel ordre des listes de candidats qui ont pu se présenter ;
- Dans les communes de 1 000 habitants et plus, le maire porte d'office sur la liste des délégués élus le premier des suppléants appartenant à la même liste. En cas de refus ou d'empêchement d'un délégué de droit, le maire porte d'office sur la liste des délégués le premier des suppléants appartenant à la liste à laquelle le délégué de droit empêché s'était rattaché (cf. 5.3.2) ;
- **Dans toutes les communes**, le nouveau délégué est rayé de la liste des suppléants. Il appartient au maire de lui notifier sans délai sa désignation en tant que délégué et d'informer le préfet ou le haut-commissaire, dans les meilleurs délais, qu'il a procédé au remplacement d'un délégué ou de l'impossibilité de procéder au remplacement faute de suppléant.

S'il n'y a plus de suppléants en nombre suffisant pour remplacer les délégués, ces délégués ne sont pas remplacés, sauf en cas d'organisation de nouvelles élections dans les seuls cas prévus aux articles L. 291 et L. 293 (cf. 5.6).

5.6 Cas où il est nécessaire de procéder à de nouvelles élections

Dans l'hypothèse où le refus des délégués élus, des délégués supplémentaires ou des suppléants épuiserait la liste des délégués, de sorte que la commune n'aurait plus aucun délégué pour participer à l'élection des sénateurs, il y a lieu d'organiser de nouvelles élections (L. 291).

En cas d'annulation des élections des délégués (ou délégués supplémentaires) dans leur ensemble ou si, par suite d'une annulation partielle, le tableau des suppléants se trouve épuisé et la liste des délégués (ou délégués supplémentaires) incomplète, il y a lieu d'organiser de nouvelles élections pour compléter le tableau (L. 293 et R. 148). En revanche, il n'est pas pourvu au remplacement des suppléants d'une commune de moins de 1 000 habitants dont l'élection serait annulée.

Il appartient au préfet ou au haut-commissaire de fixer par arrêté la date de nouvelles élections. La publication de cet arrêté doit intervenir trois jours francs avant la date du nouveau scrutin. Cet arrêté tient lieu de convocation du conseil municipal. Conformément à l'article R. 148, il est affiché à la porte de la mairie et notifié à tous les membres du conseil municipal par les soins du maire, qui précise le lieu de la réunion, ainsi que son heure, si elle n'est pas fixée dans l'arrêté. Ce nouveau scrutin se déroule selon les mêmes modalités que le scrutin initial.

6 Tableau des électeurs sénatoriaux et remplacement des délégués empêchés

6.1 Établissement du tableau des électeurs sénatoriaux

Il appartient au préfet ou au haut-commissaire de dresser le tableau des électeurs sénatoriaux du département ou de la collectivité et de le rendre public par les moyens habituels et tout autre qu'il estimera utile (communiqué de presse...) dans les sept jours suivant l'élection des délégués fixée le vendredi 10 juillet 2020¹⁶ (R. 146).

Compte tenu des possibles transmissions des noms au-delà du 10 juillet 2020 en cas d'absence de quorum, il est recommandé de publier ce tableau le dernier jour de ce délai, **soit le vendredi 17 juillet 2020**¹⁷, le cas échéant après avoir recueilli les dernières désignations auprès des communes concernées.

En cas d'élection de délégués et de suppléants après cette date, notamment à la suite d'une annulation de précédentes désignations par le tribunal administratif (L. 293) ou d'épuisement de la liste des délégués (L. 291), un tableau complémentaire devra être établi et rendu public dans les sept jours suivant cette nouvelle désignation.

Le tableau mentionne les nom et prénoms des membres du collège électoral sénatorial groupés sous quatre rubriques :

- 1 - députés et sénateurs ;
- 2 - conseillers régionaux, conseillers aux assemblées de Corse ou de Guyane, représentants à l'Assemblée de la Polynésie française ;
- 3 - conseillers départementaux et conseillers métropolitains de Lyon ;
- 4 - délégués des conseils municipaux.

La rubrique 4 est établie dans l'ordre alphabétique des communes. Chaque commune sera elle-même subdivisée en :

- a - délégués de droit ou délégués élus ;
- b - délégués supplémentaires (le cas échéant) ;
- c - suppléants.

Pour mémoire, lors de l'établissement du tableau il est important que les suppléants soient correctement ordonnés. En effet, l'ordre de classement des suppléants détermine l'ordre dans lequel il sera fait appel à eux au fur et à mesure des éventuels refus ou démission des titulaires.

Le nom du remplaçant d'un député, d'un sénateur, d'un conseiller régional, d'un conseiller aux assemblées de Corse ou de Guyane, d'un conseiller départemental, d'un conseiller métropolitain de Lyon ou d'un représentant à l'Assemblée de la Polynésie française (cf. 4.3) est indiqué, suivi de la mention : « remplaçant de », puis du nom de la personnalité qu'il remplace.

Le tableau doit être communiqué au maire de chaque commune ainsi qu'à toute personne qui en fait la demande dans les conditions prévues par les articles L. 311-1 et suivants du code des relations entre le public et l'administration résultant de l'ordonnance n° 2015-1341 du 23 octobre 2015. Il peut éventuellement être mis en ligne sur le site internet de la préfecture ou du haut-commissariat.

Au cas où le préfet ou le haut-commissaire constate des irrégularités ou des erreurs de calcul affectant la désignation des délégués des conseils municipaux et de leurs suppléants, il ne doit pas modifier unilatéralement le tableau des électeurs sénatoriaux. Les délégués et les suppléants élus par les conseils municipaux doivent ainsi être mentionnés tels qu'ils figurent

¹⁶ Ou, en Polynésie française, le mardi 21 juillet 2020.

¹⁷ Le mardi 28 juillet 2020 en Polynésie française.

sur les procès-verbaux transmis par les communes. Leur élection peut être contestée devant le tribunal administratif (cf. 7) qui est seul compétent pour statuer sur les demandes d'annulation et de rectification (CC, 4 novembre 2004, *Sénat, Yvelines*, n° 2004-3384).

Le préfet ou le haut-commissaire peut cependant corriger, sans intervention du tribunal administratif, les erreurs purement matérielles (par exemple, l'orthographe d'un nom), non liées à la désignation des délégués des conseils municipaux et de leurs suppléants, figurant sur les procès-verbaux transmis par les communes.

6.2 Remplacement des délégués après l'établissement du tableau des électeurs sénatoriaux

Le remplacement des délégués, élus et de droit, ne peut intervenir postérieurement à l'établissement du tableau des électeurs sénatoriaux que par suite de décès, de perte des droits civiques et politiques, d'empêchement ou de cessation des fonctions de conseiller municipal.

Le remplacement des suppléants postérieurement à la clôture de la séance du conseil municipal consacrée à l'élection des délégués n'est possible que lorsqu'il est procédé à de nouvelles élections en application des articles L. 291 et L. 293.

Le tableau des électeurs sénatoriaux, qui résulte de l'élection des délégués des communes, ne doit pas être modifié en cas de remplacement d'un délégué, sauf en cas de nouvelles élections. En revanche, les remplacements seront bien pris en compte lors de l'établissement de la liste électorale sénatoriale, utilisée lors du scrutin.

Si l'appel au suppléant intervient avant l'établissement définitif de la liste des électeurs sénatoriaux en application de l'article R. 162, le nom du nouveau délégué doit être porté sur cette liste par le préfet ou le haut-commissaire.

Si l'appel au suppléant est postérieur à l'établissement de la liste des électeurs sénatoriaux, il appartient au premier suppléant de présenter le jour de l'élection des sénateurs une lettre du délégué empêché indiquant les raisons pour lesquelles il se trouve empêché. Cette lettre doit être visée par le maire afin d'attester le droit du suppléant à remplacer le délégué empêché. Il revient alors au bureau du collège électoral d'autoriser ou non le suppléant à voter en vertu des pouvoirs que lui confère le dernier alinéa de l'article R. 166.

6.2.1 Cas de l'empêchement d'un délégué

En cas d'empêchement d'un délégué, celui-ci est remplacé par un suppléant pour participer à l'élection des sénateurs. Les suppléants doivent obligatoirement être désignés dans l'ordre du tableau des délégués.

En application de l'article R. 162, seul peut être invoqué un empêchement majeur :

- **en raison d'obligations professionnelles, d'un handicap, pour raison de santé ou en raison de l'assistance apportée à une personne malade ou infirme ;**
- **pour les personnes placées en détention provisoire et les détenus purgeant une peine n'entraînant pas une incapacité électorale.**

L'empêchement doit être établi par des justificatifs (CC, 19 décembre 2002, *Sénat, Haute-Saône*). **Les motifs de convenances personnelles** (par exemple, le souhait d'être présent à une manifestation locale ou à une réunion de famille le jour de l'élection des sénateurs) **ne constituent pas un empêchement** et ne permettent donc pas le remplacement du délégué par un suppléant.

Le délégué empêché doit adresser au maire les justificatifs permettant d'établir la réalité de l'empêchement. Si ces justificatifs sont probants, le maire procède au remplacement du délégué empêché dans les conditions précisées au 5.5 et joint les justificatifs au procès-verbal de l'élection des délégués et des suppléants.

Le maire doit aviser immédiatement le préfet ou le haut-commissaire du remplacement afin que celui-ci puisse modifier en conséquence la liste électorale. Dans ce cadre le maire transmet au préfet ou au haut-commissaire une copie des justificatifs de l'empêchement.

Si le maire estime que les motifs et les documents produits par le délégué ne permettent pas d'établir l'empêchement et que le délégué maintient sa demande de remplacement, le maire transmet les justificatifs, ainsi que son avis, au préfet ou au haut-commissaire qui peut refuser le remplacement. Dans ce cas, le préfet ou le haut-commissaire doit notifier, par tout moyen, un refus motivé dans les plus brefs délais au délégué concerné ainsi qu'au maire. Il n'appartient en aucun cas au maire de refuser de lui-même un remplacement.

Par ailleurs, lorsque le remplacement concerne le maire, celui-ci doit adresser directement sa demande de remplacement au préfet ou au haut-commissaire, lequel au vu des justificatifs présentés par le maire modifiera la liste des électeurs en conséquence ou au contraire refusera le remplacement.

Tout membre du collège électoral qui, sans cause légitime, n'aura pas participé au scrutin est passible d'une amende de 100 euros, en Polynésie française de 12 110 francs CFP, sur réquisitions du ministère public (L. 318, L. 447).

6.2.2 Cas de la cessation de fonctions d'un conseiller municipal

a) Communes de moins de 9 000 habitants

La qualité de délégué sénatorial découlant d'une élection, seuls le décès ou la perte des droits civiques et politiques entraînent la perte du mandat de délégué. L'appel au suppléant a alors lieu dans les conditions précisées au 5.5. En revanche, le délégué sénatorial qui, après avoir été élu délégué, perdrait son mandat de conseiller municipal (à la suite d'une démission par exemple) conserve sa qualité de délégué sénatorial.

b) Communes de 9 000 habitants et plus

Dans les communes de 9000 habitants et plus, tous les conseillers municipaux sont délégués de droit (L. 285). La qualité de délégué sénatorial découle donc de celle de conseiller municipal. Ainsi, un conseiller municipal ayant cessé ses fonctions (pour cause par exemple de décès, démission d'office ou volontaire, annulation de son élection) est remplacé par le premier candidat non élu de la liste sur laquelle il a été élu conseiller municipal qui devient, par voie de conséquence, délégué de droit.

Le maire doit notifier ce remplacement à l'intéressé et au préfet ou au haut-commissaire dans les meilleurs délais.

Il est rappelé que tous les conseillers municipaux étant délégués de droit, les sièges restant vacants au sein d'un conseil municipal faute de suivant de liste ne donnent pas lieu à la désignation de délégués pour remplacer les conseillers manquants.

7 Contentieux relatif à la désignation des délégués et suppléants

7.1 Délais et voies de recours

L'élection des délégués des conseils municipaux et des suppléants peut être contestée devant le tribunal administratif dans les trois jours de la publication du tableau des électeurs sénatoriaux (R. 147). Il appartient au préfet ou au haut-commissaire d'informer le président du tribunal administratif qu'il doit mettre en place un dispositif (horodatage, relevé de boîte aux lettres, permanence, etc.) permettant de recueillir les recours déposés jusqu'au troisième jour suivant la publication du tableau.

La décision du tribunal administratif ne peut être contestée que devant le Conseil constitutionnel saisi d'un recours contre l'élection d'un ou de plusieurs sénateurs (L. 292).

7.2 Requérants contre l'élection des délégués et suppléants

En application des articles L. 292 et R. 147, l'élection des délégués et des suppléants peut être contestée par le préfet ou le haut-commissaire ou par les électeurs inscrits sur la liste électorale de la commune.

Le recours porte alors sur la délibération du conseil municipal qui a désigné les délégués et les suppléants et non sur le tableau, même si le recours n'est recevable qu'à compter de la publication du tableau (L. 292 et R. 147).

Il vous appartient notamment de déférer au tribunal administratif les procès-verbaux comportant de simples erreurs de calcul ou de retranscription des résultats afin de mettre en cohérence les suffrages exprimés et les élus, ces manquements ayant une incidence sur la proclamation des délégués élus. Les observations inscrites sur le procès-verbal de l'élection des délégués (R. 143) ne constituent pas des recours contre l'élection puisqu'elles ne sont pas présentées dans les trois jours de la publication du tableau (R. 147). Elles constituent uniquement des éléments susceptibles d'éclairer le juge en cas de recours.

7.3 Requérants contre le tableau des électeurs sénatoriaux

En application des articles L. 292 et R. 147, le tableau des électeurs sénatoriaux peut être contesté par tout membre du collège électoral sénatorial du département concerné c'est-à-dire les députés, les sénateurs, les conseillers régionaux, les conseillers aux assemblées de Corse ou de Guyane, les conseillers départementaux, les conseillers métropolitains de Lyon ou les représentants à l'Assemblée de la Polynésie française (ou éventuellement leurs remplaçants) et les délégués des conseils municipaux et leurs suppléants.

7.4 Procédure devant le tribunal administratif (R. 147)

Le président du tribunal administratif saisi d'un recours doit le notifier sans délai aux délégués dont l'élection ou l'inscription au tableau est contestée et les inviter en même temps, soit à déposer leurs observations écrites au greffe du tribunal avant la date de l'audience, soit à présenter à l'audience leurs observations orales. La date et l'heure de l'audience sont indiquées sur la convocation. Le tribunal administratif rend sa décision dans les trois jours à compter de l'enregistrement de la réclamation et la notifie au préfet ou au haut-commissaire, ainsi qu'aux parties intéressées (R. 147).

7.5 Remplacement des délégués et des suppléants dont l'élection est annulée

En cas d'annulation de l'élection de délégués ou de suppléants par le tribunal administratif, le préfet ou le haut-commissaire doit en aviser le maire et modifier en conséquence le tableau des électeurs sénatoriaux, dès notification du jugement.

Dans les communes de moins de 1 000 habitants, il est fait appel au premier suppléant dans l'ordre de proclamation pour combler la vacance d'un mandat de délégué. Il n'est pas pourvu au remplacement d'un suppléant dont l'élection serait annulée (R. 148).

Dans les communes de 1 000 habitants et plus, il est fait appel au premier suppléant de la même liste dans l'ordre de présentation pour combler la vacance d'un mandat de délégué ou de délégué supplémentaire.

Dans toutes les communes, si, par suite d'une annulation, le tableau des suppléants se trouve épuisé et la liste des délégués incomplète, il y a lieu d'organiser de nouvelles élections. Le jour de l'élection est fixé par arrêté préfectoral, qui tient lieu de convocation du conseil municipal et doit être publié au moins trois jours francs avant la date du scrutin (L. 293, R. 148).

8 Dispositions financières

La désignation par les conseillers municipaux de leurs délégués constitue une délibération du conseil municipal de droit commun. Les dépenses éventuelles qu'elle suppose sont prises en charge par chaque commune. Le code électoral ne prévoit pas de remboursement ou de prise en charge par le budget de l'État, qu'il s'agisse des feuilles de dépouillement, des tableaux indiquant le résultat des votes ou des procès-verbaux de désignation.

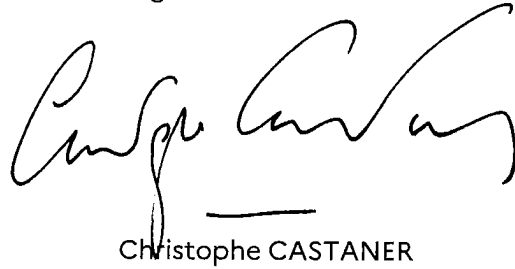

Christophe CASTANER

ANNEXE 1 : Calendrier de l'élection des délégués des conseils municipaux et de leurs suppléants

Dates	Nature de l'opération	Référence
Lundi 22 juin	Publication du décret portant convocation des collèges électoraux pour l'élection des sénateurs.	L. 283 et R. 131
2 juillet 2020	Date limite de réception par les maires de l'arrêté du préfet ou du haut-commissaire indiquant le nombre de délégués et de suppléants à élire et le mode de scrutin applicable à la commune. Pour les communes ayant un second tour , il convient d'attendre ce scrutin pour publier l'arrêté.	R. 131
Sans délai	Dans les communes où le premier tour des élections municipales organisé le 15 mars 2020 a été conclusif , le maire notifie l'arrêté du préfet ou du haut-commissaire ainsi que le lieu et l'heure de la réunion de désignation des délégués aux conseillers municipaux	R. 131
Pour les communes organisant un second tour : lors de la première réunion du conseil municipal suivant le second tour, après l'élection du nouveau maire de la commune	Au cours de la réunion, notification de l'arrêté du préfet ou du haut-commissaire ainsi que du lieu et de l'heure de la réunion de désignation des délégués, à tous les membres du conseil municipal par les soins du maire. Arrêté également notifié par écrit ou par voie électronique dès la fin de cette réunion.	Décret n° 2020-742 du 17 juin 2020
Vendredi 10 juillet 2020 <i>(Polynésie française : 21 juillet 2020)</i>	ÉLECTION DES DÉLÉGUÉS DES CONSEILS MUNICIPAUX ET DE LEURS SUPPLÉANTS Clôture du délai de dépôt des déclarations de candidature aux fonctions de délégués et suppléants auprès du bureau électoral dans les communes de 1 000 habitants et plus.	L. 283 et décret de convocation R. 137

Ouverture du scrutin	Transmission du procès-verbal des opérations de vote au préfet ou au haut-commissaire.	R. 144
Clôture de la séance		
Mardi 14 juillet 2020 <i>(Polynésie française : 25 juillet 2020)</i>	Élection des délégués des conseils municipaux et de leurs suppléants dans l'hypothèse où le quorum ne serait pas atteint le vendredi 10 juillet 2020	L. 2121-17 du CGCT
Vendredi 17 juillet 2020 (ou 21 juillet si désignation le 14 juillet) <i>(Polynésie française : 28 juillet ou 1^{er} août 2020)</i>	Date limite de publication du tableau des électeurs sénatoriaux.	R. 146
Lundi 20 juillet 2020 à minuit (ou 24 juillet à minuit si désignation le 14 juillet) <i>(Polynésie française : 31 juillet ou 4 août 2020)</i>	Dans les 3 jours suivant la publication du tableau des électeurs sénatoriaux : dépôt des recours du préfet ou du haut-commissaire et des électeurs de la commune contre l'élection des délégués et suppléants et des recours des membres du collège électoral sénatorial contre le tableau des électeurs sénatoriaux devant le tribunal administratif.	L. 292 et R. 147
Jeudi 23 juillet (27 juillet si désignation le 14 juillet) <i>(Polynésie française : 3 ou 7 août 2020)</i>	Délai limite de jugement des recours par le tribunal administratif.	R. 147

ANNEXE 2 : Tableau relatif à la désignation des délégués des conseils municipaux et de leurs suppléants

Population municipale (dernier chiffre authentifié)	Effectif légal du conseil municipal (L. 2121-2 du CGCT)	Nombre de délégués titulaires (L. 284 et L. 285)	Nombre de délégués titulaires supplémentai res (L. 285)	Nombre de suppléants (L. 286)	Mode d'élection des délégués titulaires	Mode d'élection des délégués suppléants
De 0 à 99 habitants De 100 à 499 habitants	7 (ou 5 ou 6 en application du L. 2121-2-1 du CGCT) 11 (ou 9 ou 10 en application du L. 2121-2-1 du CGCT)	1	0	3	Election parmi les conseillers municipaux au scrutin majoritaire à deux tours (majorité absolue au 1 ^{er} tour, relative au 2 ^d – L. 288) Elections séparée de celle des suppléants (L. 288).	
De 500 à 999 habitants	15	3	0	3		

De 1 000 à 1 499 habitants	15	3	0	3	Les délégués titulaires et suppléants sont élus à partir des mêmes listes parmi les conseillers municipaux ou les électeurs de la commune au scrutin de liste proportionnel à la plus forte moyenne sans panachage ni vote préférentiel (L. 289 et R. 132).
De 1 500 à 2 499 habitants	19	5	0	3	
De 2 500 à 3 499 habitants	23	7	0	4	
De 3 500 à 4 999 habitants	27	15	0	5	
De 5 000 à 8 999 habitants	29	15	0	5	
De 9 000 à 9 999 habitants	29	29*	0	8*	Tous les conseillers municipaux sont délégués de droit (L. 285). Les délégués suppléants sont élus parmi les électeurs de la commune au scrutin de liste proportionnel à la plus forte moyenne sans panachage ni vote préférentiel (L. 289 et R. 138 à R. 142).
De 10 000 à 19 999 habitants	33	33*	0	9*	
De 20 000 à 29 999 habitants	35	35*	0	9*	
De 30 000 à 30 799 habitants	39	39*	0	10*	

De 30 800 à 39 999habitants	39	39*	(Nombre d'habitants - 30 000) / 800 Arrondi à l'entier inférieur	(Nombre de délégués de droit et de délégués supplémentaires - 5) / 5 Arrondi à l'entier supérieur + 3	Tous les conseillers municipaux sont délégués de droit (L. 285). Les délégués supplémentaires et suppléants sont élus sur une même liste parmi les électeurs de la commune au scrutin de liste proportionnel à la plus forte moyenne sans panachage ni vote préférentiel (L. 289 et R. 138 à R. 142).
De 40 000 à 49 999 habitants	43	43*			
De 50 000 à 59 999 habitants	45	45*			
De 60 000 à 79 999 habitants	49	49*			
De 80 000 à 99 999 habitants	53	53*			
De 100 000 à 149 999 habitants	55	55*			
De 150 000 à 199 999 habitants	59	59*			
De 200 000 à 249 999 habitants	61	61*			
De 250 000 à 299 999 habitants	65	65*			
De 300 000 habitants et plus	69	69*			

*Nombre maximal : dans les communes de 9 000 habitants et plus, le nombre de délégués titulaires de droit correspond à l'effectif réel du conseil municipal. Aussi, le nombre de titulaires est réduit en cas de postes de conseiller municipal vacants. La réduction du nombre de titulaires en cas de vacance peut entraîner une réduction du nombre de suppléants.

Exemple : délégués dans une commune de 43 533 habitants :

Nombre de titulaires de plein droit : 43 (effectif d'un conseil municipal pour une commune dont la population est comprise entre 40 000 et 49 999 habitants, lorsqu'il n'y a aucun poste de conseiller municipal vacant) ;

Nombre de délégués titulaires supplémentaires : $43\,533 - 30\,000 = 13\,533$ habitants ouvrant droit à un délégué supplémentaire par tranche de 800 : $13\,533/800 = 16,92$. Les tranches devant être entières, le résultat est toujours arrondi à l'entier inférieur, soit 16 délégués supplémentaires ;

Nombre de suppléants calculé à partir des 59 titulaires ($43 + 16$) = 3 pour les 5 premiers titulaires soit $59 - 5 = 54$ titulaires. Il y a 10 tranches entières de 5 titulaires ($10 \times 5 = 50$) et un suppléant pour la dernière fraction de cinq correspondant au 4 titulaires ($54 - 50 = 4$) restants, soit au total : $3 + 10 + 1 = 14$ suppléants.

ANNEXE 3 : Désignation des délégués des conseils municipaux dans les communes en fusion-association (L. 290-1)

A/ Principe

Le législateur a prévu des règles spécifiques de représentation au sein du collège électoral sénatorial pour les communes comprenant des communes associées.

L'article L. 290-1 prévoit : « Les communes associées, créées en application des dispositions de l'article L. 2113-11 du code général des collectivités territoriales, conservent un nombre de délégués égal à celui auquel elles auraient eu droit en l'absence de fusion. »

Par ailleurs, certaines communes associées incluses dans des communes de 20 000 à 30 000 habitants ont été transformées en communes déléguées en application de l'article L. 273-7 du code électoral issu de la loi du 17 mai précité¹⁸. Dans ce cas, le dernier alinéa de l'article L. 290-1 prévoit que « Les communes déléguées qui ont été substituées aux communes associées, en application de la loi n° 2013-403 du 17 mai 2013 relative à l'élection des conseillers départementaux, des conseillers municipaux et des conseillers communautaires, et modifiant le calendrier électoral, conservent un nombre de délégués égal à celui auquel elles auraient eu droit en l'absence de fusion. »

B/ Cas d'une commune fusionnée avec commune(s) associée(s) sans section ni conseil consultatif

Le législateur, lorsqu'il a supprimé les sections électorales dans les communes de moins de 20 000 habitants, n'a pas prévu une adaptation des dispositions de l'article L. 290-1 sur les modalités de désignation des délégués sénatoriaux dans les communes ayant des communes associées. Or cette désignation s'appuie sur l'existence de section(s) électorale(s) et de conseillers municipaux issus de ces sections : « Ces délégués sont désignés par le conseil municipal de la commune issue de la fusion parmi les conseillers municipaux élus dans la section électorale correspondante ou, à défaut, parmi les électeurs de cette section dans les conditions fixées au présent titre. »

Désormais en l'absence de sections électorales, il n'y a plus ni de conseillers municipaux élus dans une section ni d'électeurs de la section¹⁹.

Aussi, l'ensemble des délégués et suppléants de la commune, dont le nombre aura été fixé de manière dérogatoire dans les conditions précisées au point 2.1.4, seront élus par le conseil municipal de la commune fusionnée parmi les conseillers municipaux et éventuellement les électeurs de la commune, sans prendre en compte de manière spécifique le territoire des communes associées.

Mode de scrutin

En l'absence de section, il n'y a pas de conseillers municipaux issus des sections et il n'y a donc pas lieu de tenir compte de la population des communes associées. Les délégués et suppléants sont élus globalement par le conseil municipal de la commune issue de la fusion selon les règles de l'article L. 288 au scrutin majoritaire si la commune fusionnée compte moins de 1 000 habitants et selon les règles de l'article L. 289 au scrutin proportionnel si la commune fusionnée compte 1 000 habitants et plus.

Exemple 1 : la commune A compte 900 habitants, a un conseil municipal de 15 membres et résulte de la fusion association de la commune principale B (700 habitants, soit un effectif fictif du conseil municipal de 15) et de la commune associée C (200 habitants, soit un effectif fictif du conseil municipal de 7) ne disposant pas d'un conseil consultatif.

La commune B donne droit à 3 délégués titulaires et 3 délégués suppléants et la commune C à 1 délégué titulaire et 3 délégués suppléants.

Les 4 délégués titulaires de la commune A sont élus par le conseil municipal selon le mode de scrutin applicable aux communes de moins de 1 000 habitants (scrutin majoritaire plurinominal), parmi les conseillers municipaux de A. Les 6 suppléants de la commune A sont ensuite élus par le conseil municipal, selon le mode de scrutin applicable aux communes de moins de 1 000 habitants (scrutin majoritaire plurinominal) parmi les conseillers municipaux de A.

¹⁸ Dans les communes de 20 000 à 30 000 habitants, les sections électorales ont en principe été maintenues. Toutefois, dans ces communes, l'article L. 273-7 a prévu que si une section n'a aucun conseiller communautaire à élire suite à cette répartition, toutes les sections de la commune sont supprimées et dans le cas où les sections correspondraient à des communes associées, celles-ci sont transformées en communes déléguées.

¹⁹ A l'exception des communes associées en Polynésie française

Exemple 2 : la commune A compte 1 600 habitants, a un conseil municipal de 19 membres et résulte de la fusion association de la commune principale B (900 habitants, soit un effectif fictif du conseil municipal de 15) et de la commune associée C (700 habitants, soit un effectif fictif du conseil municipal de 15) ne disposant pas d'un conseil consultatif.

La commune B donne droit à 3 délégués titulaires et 3 délégués suppléants et la commune C à 3 délégués titulaires et 3 délégués suppléants.

La commune A comptant plus de 1 000 habitants et bien que B et C comptent moins de 1 000 habitants, les 6 délégués titulaires et les 6 suppléants de la commune A sont élus par le conseil municipal selon le mode de scrutin applicable aux communes de 1 000 habitants et plus (scrutin proportionnel de liste) parmi les conseillers municipaux de A.

Exemple 3 : la commune A compte 9 400 habitants, a un conseil municipal de 29 membres et résulte de la fusion association de la commune principale B (8 500 habitants) et de la commune associée C (900 habitants) ne disposant pas d'un conseil consultatif.

Bien que A compte 9 400 habitants, tous les conseillers municipaux ne sont pas délégués de plein droit. Le nombre de délégués de A résulte des délégués auxquels donnent droit la commune B (15 délégués titulaires et 5 délégués suppléants) et la commune C (3 délégués titulaires et 3 délégués suppléants).

La commune A comptant plus de 1 000 habitants et bien que C compte moins de 1 000 habitants, les 18 délégués titulaires et les 8 suppléants de la commune A sont élus par le conseil municipal selon le mode de scrutin applicable aux communes de 1 000 habitants et plus (scrutin proportionnel de liste) parmi les conseillers municipaux de A.

C/ Cas d'une commune fusionnée avec commune(s) associée(s) sans section mais avec conseil consultatif

Dans les communes fusionnées de 100 000 habitants et plus il est obligatoirement créé un conseil consultatif. Dans celles de moins de 100 000 habitants le conseil municipal peut décider d'instituer un conseil consultatif.

S'il existe un conseil consultatif, les délégués de la commune associée sont désignés par le conseil municipal de la commune fusionnée parmi les conseillers membres du conseil consultatif. Le seuil déterminant le mode de scrutin s'applique à la population de la commune associée et non à celle de la population de la commune fusionnée dans laquelle elle est incluse.

Si le nombre de délégués de la commune associée est supérieur à l'effectif du conseil consultatif, les membres de ce conseil sont tous délégués de droit, les autres étant élus parmi les électeurs de la commune associée.

Les délégués de la commune principale sont élus par et parmi l'ensemble du conseil municipal, puis si nécessaire parmi les électeurs de la commune principale. Dans le cas où des membres du conseil municipal sont membres du conseil consultatif d'une commune associée, ils ne peuvent alors être délégués de la commune principale. Dans le cas où ils auraient dû être délégués de droit, le conseil municipal élit à leur place des délégués parmi les électeurs de la commune principale. Le seuil déterminant la mode de scrutin s'applique à la population de la commune principale et non à celle de la population de la commune fusionnée dans laquelle elle est incluse.

D/ Cas de la commune déléguée

L'article L. 290-1 précise que « Ces délégués sont désignés par le conseil municipal de la commune issue de la fusion parmi les conseillers municipaux domiciliés dans le ressort de l'ancienne commune associée ou, à défaut, parmi les électeurs inscrits sur les listes électorales de la commune dans les conditions fixées au présent titre. ».

Les délégués et les suppléants sont élus par le conseil municipal de la commune fusionnée, quel que soit le type de délégués (au titre d'une commune déléguée ou de la commune principale).

Toutefois, ils sont désignés parmi les conseillers municipaux domiciliés dans le ressort de l'ancienne commune associée et, à défaut, parmi les électeurs de cette dernière.

Ainsi, dans le cas où une commune déléguée dispose de moins de conseillers municipaux domiciliés qu'elle n'a de délégués, les conseillers municipaux deviennent délégués sans élection et les autres délégués sont élus parmi les électeurs domiciliés dans son ressort (même dans le cas où tous les conseillers municipaux domiciliés dans les autres communes déléguées ne sont pas délégués).

Mode de scrutin

L'article L. 290-1 renvoie le mode de scrutin applicable à l'élection des délégués et suppléants des communes déléguées aux règles de droit commun, soit les articles L. 288 et L. 289 qui déterminent le mode de scrutin en fonction des dispositions des seuils de population des communes applicable à l'élection des conseillers municipaux.

Le seuil déterminant la mode de scrutin s'applique par conséquent à la population de la commune associée et non à celle de la population de la commune fusionnée dans laquelle elle est incluse.

Par exemple pour une commune fusionnée de plus de 1 000 habitants, composée d'une commune principale de plus de 1 000 habitants et d'une commune associée de moins de 1 000 habitants, les délégués et les suppléants de la commune principal seront élus au scrutin proportionnel et ceux de la commune associée au scrutin majoritaire.

ANNEXE 4 : Exemples de calcul pour l'élection des délégués, délégués supplémentaires et suppléants au scrutin proportionnel (communes de 1 000 habitants et plus)

Exemple 1 : Soit une commune de 7 214 habitants, les 29 conseillers municipaux doivent élire 15 délégués (L. 284) et 5 suppléants (3 suppléants pour la première tranche de 5 délégués + 2 suppléants pour 10 délégués ; L. 286).

29 suffrages sont exprimés et la liste A obtient 13 voix, la liste B 9 voix et la liste C 7 voix.

1) Election des délégués

Détermination du quotient électoral applicable aux délégués : $29 \text{ suffrages exprimés} / 15 = 1,94^{20}$.

Attribution des mandats au quotient :

Liste A : $13 / 1,94 = 6,7$ soit 6 mandats

Liste B : $9 / 1,94 = 4,6$ soit 4 mandats

Liste C : $7 / 1,94 = 3,6$ soit 3 mandats

Il reste 2 mandats à attribuer à la plus forte moyenne.

Attribution du 14^{ème} mandat :

Liste A : $13 / (6+1) = 1,86$

Liste B : $9 / (4+1) = 1,8$

Liste C : $7 / (3+1) = 1,75$

La liste A ayant la plus forte moyenne, elle obtient un mandat supplémentaire. Elle a désormais 7 mandats.

Attribution du 15^{ème} mandat :

Liste A : $13 / (7+1) = 1,625$

Liste B : $9 / (4+1) = 1,8$

Liste C : $7 / (3+1) = 1,75$

La liste B obtient un mandat supplémentaire.

Les mandats sont répartis ainsi qu'il suit :

Liste A : 7 mandats

Liste B : 5 mandats

Liste C : 3 mandats

2) Election des suppléants

Détermination du quotient électoral applicable aux suppléants : $29 \text{ suffrages exprimés} / 5 = 5,8$.

Attribution des mandats au quotient :

Liste A : $13 / 5,8 = 2,24$ soit 2 mandats

²⁰ Cf. point 3.2.2 : peut être arrondi à un nombre supérieur pour plus de simplicité, mais en aucun cas à un nombre qui lui est inférieur.

Liste B : $9 / 5,8 = 1,55$ soit 1 mandat

Liste C : $7 / 5,8 = 1,20$ soit 1 mandat

Il reste 1 mandat à attribuer à la plus forte moyenne.

Attribution du 5ème mandat :

Liste A : $13 / (2+1) = 4,33$

Liste B : $9 / (1+1) = 4,5$

Liste C : $7 / (1+1) = 3,5$

La liste B obtient un mandat supplémentaire.

Les mandats sont répartis ainsi qu'il suit :

Liste A : 2 mandats

Liste B : 2 mandats

Liste C : 1 mandat

Exemple 2 : Soit une commune de 31 279 habitants, les 39 conseillers municipaux, qui sont délégués de droit, doivent élire 1 délégué supplémentaire ($31\ 278 - 30\ 000 = 1\ 278$ comprenant une tranche entière de 800 habitants - L. 285) et 10 suppléants (calculés à partir de $39+1 = 40$ délégués : 3 suppléants pour la première tranche de 5 délégués + 7 suppléants pour les 35 autres délégués (L. 286). 39 suffrages sont exprimés et la liste A obtient 18 voix, la liste B 13 voix, la liste C 5 voix et la liste D 3 voix.

1) Élection des délégués supplémentaires

Détermination du quotient électoral applicable aux délégués supplémentaires : 39 suffrages exprimés / $1 = 39$. Aucune liste n'ayant obtenu ce quotient, le mandat est attribué à la liste qui a obtenu la plus forte moyenne.

Liste A : $18 / (0+1) = 18$

Liste B : $13 / (0+1) = 13$

Liste C : $5 / (0+1) = 5$

Liste D : $3 / (0+1) = 3$

La liste A ayant la plus forte moyenne, elle obtient un mandat.

2) Election des suppléants

Détermination du quotient électoral applicable aux suppléants : 39 suffrages exprimés / $10 = 3,9$.

Attribution des mandats au quotient :

Liste A : $18 / 3,9 = 4,61$ soit 4 mandats

Liste B : $13 / 3,9 = 3,33$ soit 3 mandats

Liste C : $5 / 3,9 = 1,28$ soit 1 mandat

Liste D : $3 / 3,9 = 0,76$ soit 0 mandat

Il reste 2 mandats à attribuer à la plus forte moyenne.

Attribution du 9ème mandat :

$$\text{Liste A : } 18 / (4+1) = 3,6$$

$$\text{Liste B : } 13 / (3+1) = 3,25$$

$$\text{Liste C : } 5 / (1+1) = 2,5$$

$$\text{Liste D : } 3 / (0+1) = 3$$

La liste A obtient un mandat supplémentaire. Elle a désormais 5 mandats.

Attribution du 10ème mandat :

$$\text{Liste A : } 18 / (5+1) = 3$$

$$\text{Liste B : } 13 / (3+1) = 3,25$$

$$\text{Liste C : } 5 / (1+1) = 2,5$$

$$\text{Liste D : } 3 / (0+1) = 3$$

La liste B obtient un mandat supplémentaire.

Les mandats sont répartis ainsi qu'il suit :

Liste A : 5 mandats

Liste B : 4 mandats

Liste C : 1 mandat

Liste D : 0 mandat

Exemple 3 : Soit une commune de 50 958 habitants, les 45 conseillers municipaux, qui sont délégués de droit, doivent élire 26 délégués supplémentaires (L. 285 : $50\,958 - 30\,000 = 20\,958$ habitants ouvrant droit à un délégué complémentaire par tranche entière de 800 habitants, soit $20\,958 / 800 = 26,2$ arrondi à l'entier inférieur = 26), soit $45 + 26 = 71$ délégués et 17 suppléants ($71 = 5 + 65 + 1 = 3$ suppléants pour la première tranche de 5 délégués + 13 suppléants pour 13 tranches de 5 délégués + 1 suppléant par fraction (1) de 5 délégués, soit $3 + 13 + 1 = 17$). 45 suffrages sont exprimés et la liste A obtient 22 voix, la liste B 10 voix, la liste C 8 voix, la liste D 4 voix et la liste E 1 voix.

1) Élection des délégués supplémentaires

Détermination du quotient électoral applicable : $45 \text{ suffrages exprimés} / 26 = 1,74^{21}$.

Attribution des mandats au quotient :

$$\text{Liste A : } 22 / 1,74 = 12,64 \text{ soit } 12 \text{ mandats}$$

$$\text{Liste B : } 10 / 1,74 = 5,75 \text{ soit } 5 \text{ mandats}$$

$$\text{Liste C : } 8 / 1,74 = 4,60 \text{ soit } 4 \text{ mandats}$$

$$\text{Liste D : } 4 / 1,74 = 2,30 \text{ soit } 2 \text{ mandats}$$

$$\text{Liste E : } 1 / 1,74 = 0,57 \text{ soit } 0 \text{ mandat}$$

Il reste 3 mandats à attribuer à la plus forte moyenne.

²¹ Cf. point 3.2.2 : peut être arrondi à un nombre supérieur pour plus de simplicité, mais en aucun cas à un nombre qui lui est inférieur.

Attribution du 24ème mandat :

$$\text{Liste A : } 22 / (12+1) = 1,69$$

$$\text{Liste B : } 10 / (5+1) = 1,67$$

$$\text{Liste C : } 8 / (4+1) = 1,6$$

$$\text{Liste D : } 4 / (2+1) = 1,33$$

$$\text{Liste E : } 1 / (0+1) = 1$$

La liste A ayant la plus forte moyenne obtient un mandat supplémentaire.

Attribution du 25ème mandat :

$$\text{Liste A : } 22 / (13+1) = 1,57$$

$$\text{Liste B : } 10 / (5+1) = 1,67$$

$$\text{Liste C : } 8 / (4+1) = 1,6$$

$$\text{Liste D : } 4 / (2+1) = 1,33$$

$$\text{Liste E : } 1 / (0+1) = 1$$

La liste B obtient un mandat supplémentaire.

Attribution du 26ème mandat :

$$\text{Liste A : } 22 / (13+1) = 1,57$$

$$\text{Liste B : } 10 / (6+1) = 1,43$$

$$\text{Liste C : } 8 / (4+1) = 1,6$$

$$\text{Liste D : } 4 / (2+1) = 1,33$$

$$\text{Liste E : } 1 / (0+1) = 1$$

La liste C obtient un mandat supplémentaire.

Les mandats sont répartis ainsi qu'il suit :

Liste A : 13 mandats

Liste B : 6 mandats

Liste C : 5 mandats

Liste D : 2 mandats

Liste E : 0 mandat

2) Élection des suppléants

Détermination du quotient électoral applicable aux suppléants : 45 suffrages exprimés / 17 = 2,65²².

Attribution des mandats au quotient :

Liste A : 22 / 2,65 = 8,30 soit 8 mandats

Liste B : 13 / 2,65 = 4,90 soit 4 mandats

²² Cf. point 3.2.2 : peut être arrondi à un nombre supérieur pour plus de simplicité, mais en aucun cas à un nombre qui lui est inférieur.

Liste C : $8 / 2,65 = 3,01$ soit 3 mandats

Liste D : $4 / 2,65 = 1,51$ soit 1 mandat

Liste E : $1 / 2,65 = 0,38$ soit 0 mandat

Il reste 1 mandat à attribuer à la plus forte moyenne.

Attribution du 17ème mandat :

Liste A : $22 / (8+1) = 2,44$

Liste B : $10 / (4+1) = 2$

Liste C : $8 / (3+1) = 2$

Liste D : $4 / (1+1) = 2$

Liste E : $1 / (0+1) = 1$

La liste A ayant la plus forte moyenne obtient un mandat supplémentaire.

Les mandats sont répartis ainsi qu'il suit :

Liste A : 9 mandats

Liste B : 4 mandats

Liste C : 3 mandats

Liste D : 1 mandat

Liste E : 0 mandat

ANNEXE 5 : Aide au calcul du nombre de délégués dans une commune nouvelle

Ce guide vous aide à renseigner la calculette vous permettant de définir le nombre de délégués au sein des conseils municipaux des **communes nouvelles** de votre département.

Cette calculette ne concerne que les communes nouvelles créées depuis le renouvellement général des conseils municipaux de 2014 en application des lois du 16 décembre 2010 et du 16 mars 2015, dont les conseils municipaux ont été composés pour le renouvellement de 2020 en vertu de l'article 2113-8 du code général des collectivités territoriales.

Pour utiliser cette calculette, deux situations doivent être distinguées :

- Si vous souhaitez calculer le nombre de délégués d'une commune nouvelle actuelle : dans ce cas, il convient d'utiliser le premier onglet de la calculette ;
- Si vous souhaitez calculer le nombre de délégués de la ou des anciennes communes nouvelles incluses dans une commune nouvelle, c'est-à-dire ayant fait l'objet d'une « surfusion » : dans ce cas, il convient d'utiliser le second onglet de la calculette.

⚠ Vous n'avez à renseigner que les cellules sur fond blanc.

Les cellules de couleur **jaune** (premier onglet) ou **bleue** (second onglet) correspondent soit à des titres, soit à des explications, soit à un calcul automatique découlant des informations que vous aurez renseignées dans les cellules de couleur blanche.

Les cellules **hachurées ou de couleur marron** ne doivent pas être renseignées. Si un chiffre apparaît dans ces cellules, vous ne devez pas en tenir compte, il n'impacte en rien les calculs.

Les cellules de couleur **verte** correspondent au nombre de délégués et délégués supplémentaires de la commune nouvelle à reporter sur votre arrêté.

Cet onglet doit être utilisé autant de fois que vous avez de communes nouvelles dans votre département. Il traduit l'article L. 290-2 du code électoral dans sa rédaction issue de la loi n° 2019-809 du 1 août 2019 visant à adapter l'organisation des communes nouvelles à la diversité des territoires, dont les dispositions sont détaillées au point 2.1.5 de la circulaire.

Schéma de l'application de l'article L. 290-2 dans sa rédaction issue de la loi du 1^{er} août 2019

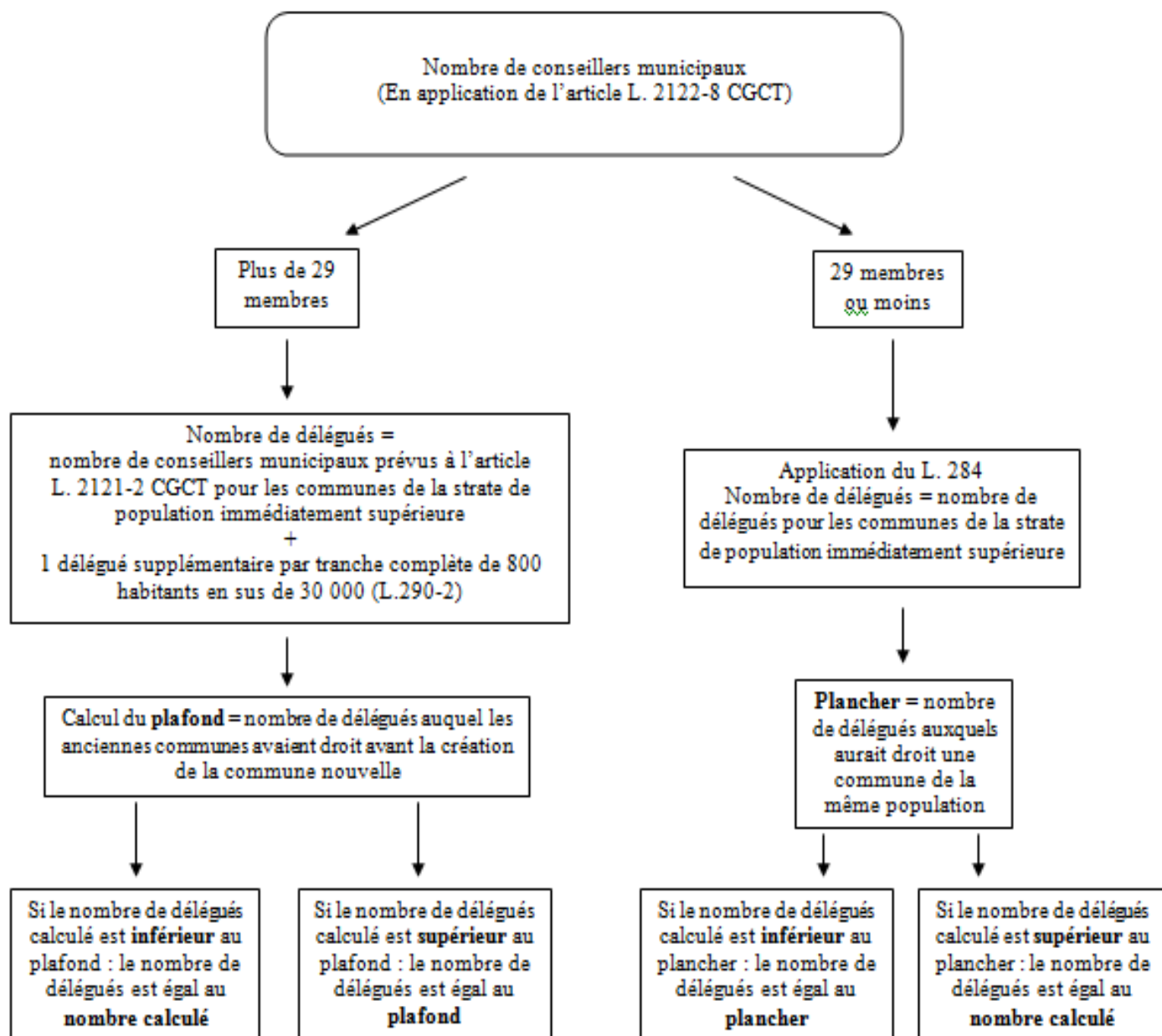

L'application de l'article L. 290-2 exige de différencier deux cas :

- (1) Cas où le conseil municipal est composé de 29 membres ou moins
- (2) Dans le cas où le conseil municipal est composé de plus de 29 membres (ou de 29 membres ou moins mais il n'est pas possible d'appliquer l'article L. 284).

➤ **Cas n°1 : Le conseil municipal est composé de 29 membres ou moins**

Il convient de renseigner les données suivantes :

- ✓ La **population au 1^{er} janvier 2020 de la commune nouvelle** ;
 - ✓ **L'effectif légal du conseil municipal de la commune nouvelle** en application de l'article L. 2113-8 du CGCT. Il correspond au nombre de sièges qui étaient à pourvoir dans la commune nouvelle pour le renouvellement général de 2020.
- ➔ Il est fait application de l'article L. 284 du code électoral et le nombre de délégués est égal au nombre de délégués auquel aurait droit une commune de la strate de population immédiatement supérieure à celle de la commune nouvelle (exemple 1).
- ➔ **Plancher** : le nombre de délégués ne peut être inférieur à celui auquel aurait droit une commune comptant la même population. Dans l'exemple 1, le nombre de délégués calculé est supérieur au plancher, c'est donc le nombre de délégués calculé qui est retenu.

EXEMPLE 1 :

Commune nouvelle				Nombre de conseillers municipaux (article L. 2121-2 du code général des collectivités territoriales) et de délégués sénatoriaux (article L. 284 du code électoral)						
Population au 1 ^{er} janvier 2020	Effectif légal du conseil municipal	Nombre de délégués		Tranche de population	Strate		Strate supérieure			
		Titulaires	Supplémentaires		Nombre de conseillers municipaux de la strate	Nombre de délégués de la strate	Nombre de conseillers municipaux de la strate supérieure	Nombre de délégués de la strate supérieure		
856	19	5	0	-	99	7	1	11	1	
Calcul avant plancher ou plafond		5	0	100	499	11	1	15	3	
Plancher du nombre de délégués					500	1 499	15	3	19	5
Plafond du nombre de délégués					1 500	2 499	19	5	23	7
					2 500	3 499	23	7	27	15
					3 500	4 999	27	15	29	15
					5 000	9 999	29	15	33	
					10 000	19 999	33		35	
					20 000	29 999	35		39	
					30 000	39 999	39		43	
					40 000	49 999	43		45	
					50 000	59 999	45		49	
					60 000	79 999	49		53	
					80 000	99 999	53		55	
					100 000	149 999	55		59	
					150 000	199 999	59		61	
					200 000	249 999	61		65	
					250 000	299 999	65		69	
					300 000	10 000 000	69			

Le résultat s'affiche dans la case verte ; le conseil municipal doit désigner **5** délégués.

NB : Si le conseil municipal de la commune nouvelle comporte 29 membres ou moins mais qu'il n'est pas possible de faire application de l'article L. 284, alors il convient de se référer au cas n°2.

- **Cas n° 2 : Le conseil municipal est composé de plus de 29 membres (ou de 29 membres ou moins mais il n'est pas possible d'appliquer l'article L. 284).**

a/ Il convient de renseigner les données suivantes :

- ✓ la **population au 1^{er} janvier 2020 de la commune nouvelle** ;
 - ✓ **l'effectif légal du conseil municipal de la commune nouvelle** en application de l'article L. 2113-8 du CGCT. Il correspond au nombre de sièges qui étaient à pourvoir dans la commune nouvelle pour le renouvellement général de 2020.
- ➔ Ces chiffres permettent de calculer, avant plafond, le nombre de délégués qui est égal au nombre de conseillers municipaux qu'aurait une commune appartenant à la strate démographique immédiatement supérieure à la commune nouvelle, auxquels s'ajoutent les conseillers supplémentaires (un par tranche complète de 800 au-delà de 30 000 habitants).

b/ Calcul du plafond

Pour chaque ancienne commune :

- ✓ Préciser le nom des anciennes communes ou bien simplement « commune 1 », « commune 2 », etc. ;
 - ✓ **Préciser si les anciennes communes étaient elles-mêmes des communes nouvelles** : 0 = non et 1 = oui ;
 - ✓ Si **non**, préciser seulement la **population de l'ancienne commune l'année de la création de la commune nouvelle** ;
 - ✓ Si **oui**, préciser seulement le **nombre de délégués auquel l'ancienne commune nouvelle avait droit l'année de la création de la commune nouvelle** : pour calculer ce nombre il convient d'utiliser le 2nd onglet et se référer au point 2).
- ➔ Ces données permettent de calculer le plafond. Dans l'exemple 2, le nombre de délégués calculé est inférieur au plafond, c'est donc le nombre de délégués calculé qui est retenu, soit **39** délégués.

EXEMPLE 2 :

Commune nouvelle			
Population au 1er janvier 2020	Effectif légal du conseil municipal	Nombre de délégués	
		Titulaires	Supplémentaires
23 502	39	39	0
Calcul avant plancher ou plafond		39	0
Plancher du nombre de délégués		-	-
Plafond du nombre de délégués		63	

Nombre de conseillers municipaux et de délégués sénatoriaux					
(article L. 2121-2 du code général des collectivités territoriales)					
(article L. 284 du code électoral)					
Tranche de population	Strate		Strate supérieure		
	Nombre de conseillers municipaux de la strate	Nombre de délégués de la strate	Nombre de conseillers municipaux de la strate supérieure	Nombre de délégués de la strate supérieure	
-	99	7	1	11	1
100	499	11	1	15	3
500	1 499	15	3	19	5
1 500	2 499	19	5	23	7
2 500	3 499	23	7	27	15
3 500	4 999	27	15	29	15
5 000	9 999	29	15	33	
10 000	19 999	33		35	
20 000	29 999	35		39	
30 000	39 999	39		43	
40 000	49 999	43		45	
50 000	59 999	45		49	
60 000	79 999	49		53	
80 000	99 999	53		55	
100 000	149 999	55		59	
150 000	199 999	59		61	
200 000	249 999	61		65	
250 000	299 999	65		69	
300 000	10 000 000	69			

Le nombre de conseillers municipaux de la commune nouvelle est supérieur à 29. Aussi, il est fait application du III de l'article L.290-2 en vérifiant que le nombre de délégués de la commune nouvelle n'excède pas la somme de ceux auxquels les communes fusionnées avaient droit avant la création de la commune nouvelle.

Communes composant la commune nouvelle	Commune elle-même commune nouvelle (0/1)	Population au 1er janvier de l'année de la création de la commune nouvelle	Nombre de délégués avant la création de la commune nouvelle
Commune 1	0	1 500	5
Commune 2	0	2 500	7
Commune 3	0	17 000	33
Commune 4	1		7
Commune 5	1		11
Commune 6	0		0
Commune 7	0		0
Commune 8	0		0
Commune 9	0		0
Commune 10	0		0
Commune 11	0		0
Commune 12	0		0
Commune 13	0		0
Commune 14	0		0
Commune 15	0		0
Commune 16	0		0

➔ Dans les exemples 3 et 4, le nombre de délégués calculé est supérieur au plafond : c'est donc le plafond qui est retenu (31 et 43). La commune se voit retirer d'abord ses délégués supplémentaires, si elle en a comme à l'exemple 4, puis ses délégués de droit.

EXEMPLE 3 :

Commune nouvelle			
Population au 1er janvier 2020	Effectif légal du conseil municipal	Nombre de délégués	
		Titulaires	Supplémentaires
11 500	35	31	0
Calcul avant plancher ou plafond		35	0
Plancher du nombre de délégués		-	-
Plafond du nombre de délégués		31	

Nombre de conseillers municipaux et de délégués sénatoriaux					
(article L. 2121-2 du code général des collectivités territoriales)					
(article L. 284 du code électoral)					
Tranche de population	Strate		Strate supérieure		
	Nombre de conseillers municipaux de la strate	Nombre de délégués de la strate	Nombre de conseillers municipaux de la strate supérieure	Nombre de délégués de la strate supérieure	
-	99	7	1	11	1
100	499	11	1	15	3
500	1 499	15	3	19	5
1 500	2 499	19	5	23	7
2 500	3 499	23	7	27	15
3 500	4 999	27	15	29	15
5 000	9 999	29	15	33	
10 000	19 999	33		35	
20 000	29 999	35		39	
30 000	39 999	39		43	
40 000	49 999	43		45	
50 000	59 999	45		49	
60 000	79 999	49		53	
80 000	99 999	53		55	
100 000	149 999	55		59	
150 000	199 999	59		61	
200 000	249 999	61		65	
250 000	299 999	65		69	
300 000	10 000 000	69			

Le nombre de conseillers municipaux de la commune nouvelle est supérieur à 29. Aussi, il est fait application du III de l'article L.290-2 en vérifiant que le nombre de délégués de la commune nouvelle n'excède pas la somme de ceux auxquels les communes fusionnées avaient droit avant la création de la commune nouvelle.

Communes composant la commune nouvelle	Commune elle-même commune nouvelle (0/1)	Population au 1er janvier de l'année de la création de la commune nouvelle	Nombre de délégués avant la création de la commune nouvelle
Commune 1	0	1 500	5
Commune 2	0	2 000	5
Commune 3	0	2 000	5
Commune 4	0	2 000	5
Commune 5	0	2 000	5
Commune 6	0	1 000	3
Commune 7	0	1 000	3
Commune 8	0		0
Commune 9	0		0
Commune 10	0		0
Commune 11	0		0
Commune 12	0		0
Commune 13	0		0
Commune 14	0		0
Commune 15	0		0
Commune 16	0		0

EXEMPLE 4 :

Commune nouvelle			
Population au 1er janvier 2020	Effectif légal du conseil municipal	Nombre de délégués	
		Titulaires	Supplémentaires
34 200	39	43	0
Calcul avant plancher ou plafond		43	5
Plancher du nombre de délégués		-	
Plafond du nombre de délégués		43	

Le nombre de conseillers municipaux de la commune nouvelle est supérieur à 29. Aussi, il est fait application du III de l'article L.290-2 en vérifiant que le nombre de délégués de la commune nouvelle n'excède pas la somme de ceux auxquels les communes fusionnées avaient droit avant la création de la commune nouvelle.

Communes composant la commune nouvelle	Commune elle-même commune nouvelle (0/1)	Population au 1er janvier de l'année de la création de la commune nouvelle	Nombre de délégués avant la création de la commune nouvelle
Commune 1	0	300	1
Commune 2	0	150	1
Commune 3	0	32 000	41
Commune 4	0		0
Commune 5	0		0
Commune 6	0		0
Commune 7	0		0
Commune 8	0		0
Commune 9	0		0
Commune 10	0		0
Commune 11	0		0
Commune 12	0		0
Commune 13	0		0
Commune 14	0		0
Commune 15	0		0
Commune 16	0		0

Nombre de conseillers municipaux (article L. 2121-2 du code général des collectivités territoriales) et de délégués sénatoriaux (article L. 284 du code électoral)					
Tranche de population	Strate		Strate supérieure		
	Nombre de conseillers municipaux de la strate	Nombre de délégués de la strate	Nombre de conseillers municipaux de la strate supérieure	Nombre de délégués de la strate supérieure	
-	99	7	1	11	1
100	499	11	1	15	3
500	1 499	15	3	19	5
1 500	2 499	19	5	23	7
2 500	3 499	23	7	27	15
3 500	4 999	27	15	29	15
5 000	9 999	29	15	33	
10 000	19 999	33		35	
20 000	29 999	35		39	
30 000	39 999	39		43	
40 000	49 999	43		45	
50 000	59 999	45		49	
60 000	79 999	49		53	
80 000	99 999	53		55	
100 000	149 999	55		59	
150 000	199 999	59		61	
200 000	249 999	61		65	
250 000	299 999	65		69	
300 000	10 000 000	69			

2 Second onglet : calcul du nombre de délégués de la ou des communes nouvelles incluses dans une commune nouvelle

Ce second onglet n'est utile que si une ancienne commune ayant fusionnée avec d'autres communes pour former une commune nouvelle était elle-même une commune nouvelle. Ce procédé est ci-après désigné comme « surfusion ».

Il vous permet de calculer le nombre de délégués auquel cette *ancienne commune nouvelle* avait droit avant la création de la nouvelle commune nouvelle et ainsi de renseigner le premier onglet (4^e colonne dans l'exemple 5 ci-dessous) pour la calcul du plafond (cf cas n° 2, b/ ci-dessus).

EXEMPLE 5 :

Communes composant la commune nouvelle	Commune elle-même commune nouvelle (0/1)	Population au 1er janvier de l'année de la création de la commune nouvelle	Nombre de délégués avant la création de la commune nouvelle
Commune 1	1		-
Commune 2	1		-

Dans ce second onglet, pour plus de simplicité, la « **fusion** » correspond à la création de *l'ancienne commune nouvelle* et la « **surfusion** » correspond à la création de la nouvelle commune nouvelle.

Ce second onglet traduit l'article L. 290-2 du code électoral dans sa rédaction antérieure à la loi n° 2019-809 du 1 août 2019 visant à adapter l'organisation des communes nouvelles à la diversité des territoires. En effet, puisqu'il faut calculer le nombre de délégués auquel avaient droit l'ancienne commune nouvelle avant la surfusion et qu'il n'y a eu aucune surfusion après l'entrée en vigueur de la loi du 1^{er} août 2019, alors il convient d'appliquer l'article L. 290-2 dans sa rédaction antérieure.

Cet onglet doit être utilisé autant de fois que vous avez d'anciennes communes nouvelles incluses dans une commune nouvelle.

Schéma de l'application de l'article L. 290-2 dans sa rédaction antérieure

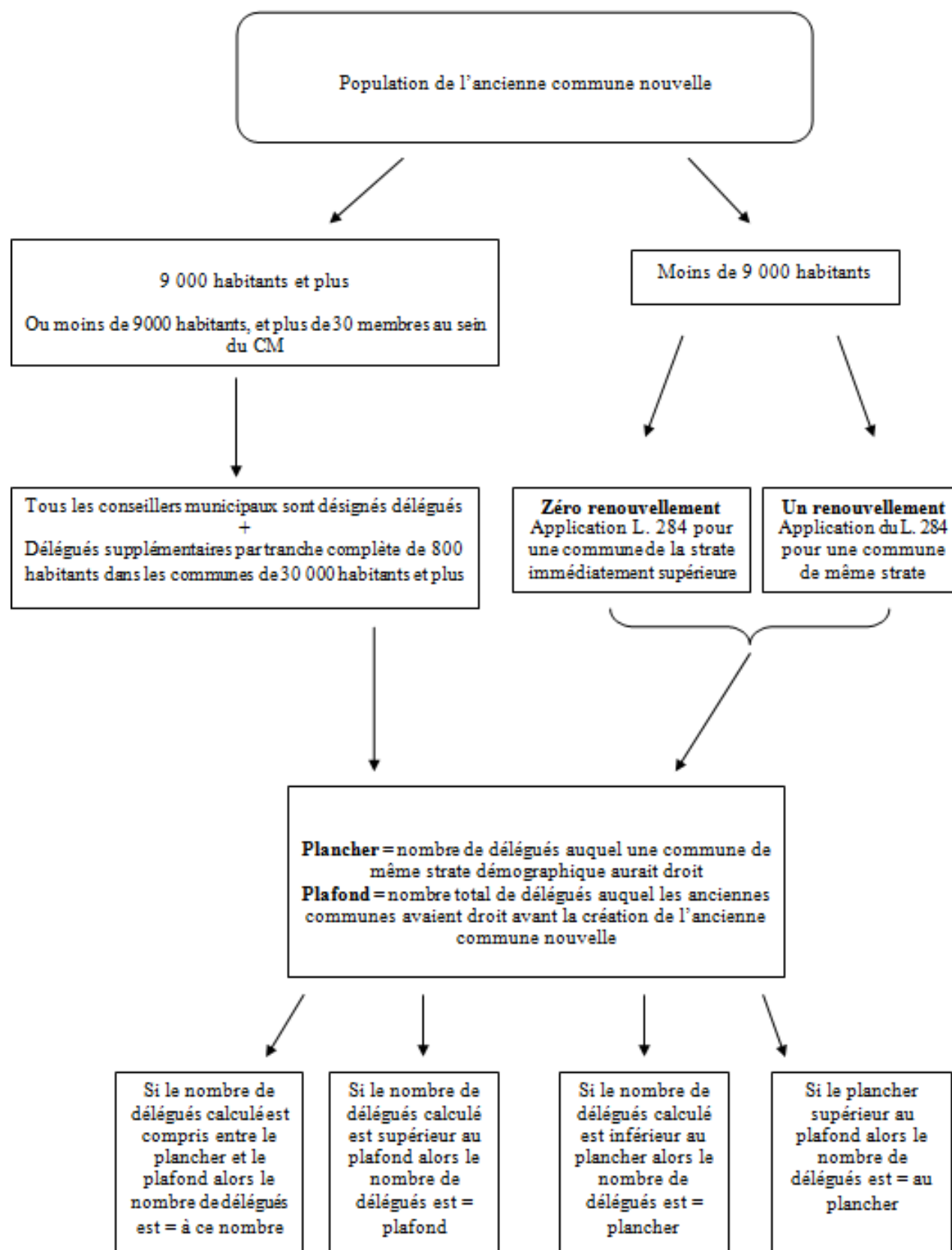

Etape 1 : renseigner les données relatives à l'ancienne commune nouvelle

Il convient de renseigner les données suivantes :

- ✓ la **population au 1^{er} janvier de l'année de la « surfusion » de l'ancienne commune nouvelle** ;
- ✓ l'**effectif théorique du conseil municipal de l'ancienne commune nouvelle** au 1^{er} janvier de l'année de la « surfusion » ;
- ✓ Préciser si le conseil municipal de l'ancienne commune nouvelle a déjà été renouvelé intégralement 1 fois l'année de la « surfusion » : 0 = non et 1 = oui ;
 - Si **non et que la commune a moins de 9 000 habitants**, alors le nombre de délégués est déterminé dans les conditions prévues par l'article L. 284 pour une commune de la strate démographique immédiatement supérieure (cf exemple 6 ci-dessous) ;
 - Si **oui et que la commune a moins de 9 000 habitants**, alors le nombre de délégués est déterminé dans les conditions prévues par l'article L. 284 pour une commune de la même strate démographique que l'ancienne commune nouvelle.

EXEMPLE 6 :

Commune nouvelle ayant fait l'objet d'une surfusion			
Population	Effectif théorique du conseil municipal	Conseil municipal déjà renouvelé une fois	Nombre de délégués
au 1 ^{er} janvier de l'année de la surfusion			
2 500	25	0	8
Calcul avant plancher et plafond			15
Plancher du nombre de délégués			7
Plafond du nombre de délégués			8

- Si la **commune a 9 000 habitants et plus**, ou bien a moins de 9 000 habitants mais avec un effectif du conseil municipal supérieur à 30 membres, alors tous les conseillers municipaux sont délégués (cf exemple 7 ci-dessous). S'ajoutent les délégués supplémentaires si la commune a plus de 30 000 habitants.

EXEMPLE 7 :

Commune nouvelle ayant fait l'objet d'une surfusion			
Population	Effectif théorique du conseil municipal	Conseil municipal déjà renouvelé une fois	Nombre de délégués
au 1er janvier de l'année de la surfusion			
12 300	34	1	34
Calcul avant plancher et plafond			34
Plancher du nombre de délégués			33
Plafond du nombre de délégués			36

Etape 2: renseigner les données relatives aux anciennes communes ayant donné lieu à l'ancienne commune nouvelle

Il convient de renseigner les données suivantes (cf exemple 8 ci-dessous) :

- ✓ Nom des anciennes communes ou bien simplement « commune 1 », « commune 2 », etc. ;
- ✓ Population des anciennes communes au 1^{er} janvier de la création de l'ancienne commune nouvelle.

EXEMPLE 8 :

Commune nouvelle ayant fait l'objet d'une surfusion			
Population	Effectif théorique du conseil municipal	Conseil municipal déjà renouvelé une fois	Nombre de délégués
au 1er janvier de l'année de la surfusion			
2 500	25	0	8
Calcul avant plancher et plafond			15
Plancher du nombre de délégués			7
Plafond du nombre de délégués			8

Nombre de conseillers municipaux et de délégués sénatoriaux (article L. 2121-2 du code général des collectivités territoriales)					
et de délégués sénatoriaux (article L. 284 du code électoral)					
Tranche de population	Strate		Strate supérieure		
	Nombre de conseillers municipaux de la strate	Nombre de délégués de la strate	Nombre de conseillers municipaux de la strate supérieure	Nombre de délégués de la strate supérieure	
-	99	7	1	11	1
100	499	11	1	15	3
500	1 499	15	3	19	5
1 500	2 499	19	5	23	7
2 500	3 499	23	7	27	15
3 500	4 999	27	15	29	15
5 000	9 999	29	15	33	
10 000	19 999	33		35	
20 000	29 999	35		39	
30 000	39 999	39		43	
40 000	49 999	43		45	
50 000	59 999	45		49	
60 000	79 999	49		53	
80 000	99 999	53		55	
100 000	149 999	55		59	
150 000	199 999	59		61	
200 000	249 999	61		65	
250 000	299 999	65		69	
300 000	10 000 000	69			

Communes composant la commune nouvelle	Effectif du conseil municipal	Population	Nombre de délégués avant fusion
	au 1er janvier de l'année de la fusion		
Commune 1	19	1 500	5
Commune 2	11	485	1
Commune 3	11	345	1
Commune 4	7	65	1
Commune 5			
Commune 6			
Commune 7			
Commune 8			
Commune 9			
Commune 10			
Commune 11			
Commune 12			
Commune 13			
Commune 14			
Commune 15			
Commune 16			

➔ Ces données permettent de calculer le plafond qui correspond au nombre total de délégués auquel les anciennes communes avaient droit avant la création de l'ancienne commune nouvelle.

Etape 3 : nombre de délégués de l'ancienne commune nouvelle

Si le nombre de délégués calculé à l'étape 1 est compris entre le plancher (nombre de délégués auquel aurait droit une commune comptant la même population que l'ancienne commune nouvelle) et le plafond, le nombre retenu est celui calculé à l'étape 1.

Si le nombre de délégués calculé à l'étape 1 est inférieur au plancher ou supérieur au plafond, alors le nombre retenu est, respectivement le plancher ou le plafond (cf exemple 9 ci-dessous).

EXEMPLE 9 :

Commune nouvelle ayant fait l'objet d'une surfusion				Nombre de conseillers municipaux (article L. 2121-2 du code général des collectivités territoriales) et de délégués sénatoriaux (article L. 284 du code électoral)						
Population	Effectif théorique du conseil municipal	Conseil municipal déjà renouvelé une fois	Nombre de délégués	Tranche de population		Strate		Strate supérieure		
au 1er janvier de l'année de la surfusion						Nombre de conseillers municipaux de la strate	Nombre de délégués de la strate	Nombre de conseillers municipaux de la strate supérieure	Nombre de délégués de la strate supérieure	
2 500	25	0	8	-	99	7	1	11	1	
Calcul avant plancher et plafond				15	100	499	11	1	15	3
Plancher du nombre de délégués				7	500	1 499	15	3	19	5
Plafond du nombre de délégués				8	1 500	2 499	19	5	23	7
La population de la commune nouvelle est inférieure à 9 000 habitants. Le nombre de conseillers municipaux étant inférieurs ou égal à 30 et la commune nouvelle n'ayant pas été renouvelée intégralement avant la surfusion, il est fait application du premier alinéa du I de l'article L. 290-2 dans sa version initiale sans que le nombre total de délégués n'excède la somme de ceux auxquels les communes fusionnées avaient droit avant la création de la commune nouvelle et ne soit inférieur à celui auquel aurait droit une commune comptant la même population.					2 500	3 499	23	7	27	15
Communes composant la commune nouvelle	Effectif du conseil municipal	Population	Nombre de délégués avant fusion	3 500	4 999	27	15	29	15	
au 1er janvier de l'année de la fusion				5 000	9 999	29	15	33		
Commune 1	19	1 500	5	10 000	19 999	33		35		
Commune 2	11	485	1	20 000	29 999	35		39		
Commune 3	11	345	1	30 000	39 999	39		43		
Commune 4	7	65	1	40 000	49 999	43		45		
Commune 5				50 000	59 999	45		49		
Commune 6				60 000	79 999	49		53		
Commune 7				80 000	99 999	53		55		
Commune 8				100 000	149 999	55		59		
Commune 9				150 000	199 999	59		61		
Commune 10				200 000	249 999	61		65		
Commune 11				250 000	299 999	65		69		
Commune 12				300 000	10 000 000	69				
Commune 13										
Commune 14										
Commune 15										
Commune 16										

Si le plancher est supérieur au plafond, le nombre de délégués retenu est le **plancher** (cf exemple 10 ci-dessous).

EXEMPLE 10 :

Commune nouvelle ayant fait l'objet d'une surfusion			
Population	Effectif théorique du conseil municipal	Conseil municipal déjà renouvelé une fois	Nombre de délégués
au 1er janvier de l'année de la surfusion			
10 600	64	0	33
Calcul avant plancher et plafond			64
Plancher du nombre de délégués			33
Plafond du nombre de délégués			30

Nombre de conseillers municipaux et de délégués sénatoriaux					
(article L. 2121-2 du code général des collectivités territoriales)					
et de délégués sénatoriaux					
(article L. 284 du code électoral)					
Tranche de population	Strate		Strate supérieure		
	Nombre de conseillers municipaux de la strate	Nombre de délégués de la strate	Nombre de conseillers municipaux de la strate supérieure	Nombre de délégués de la strate supérieure	
-	99	7	1	11	1
100	499	11	1	15	3
500	1 499	15	3	19	5
1 500	2 499	19	5	23	7
2 500	3 499	23	7	27	15
3 500	4 999	27	15	29	15
5 000	9 999	29	15	33	
10 000	19 999	33		35	
20 000	29 999	35		39	
30 000	39 999	39		43	
40 000	49 999	43		45	
50 000	59 999	45		49	
60 000	79 999	49		53	
80 000	99 999	53		55	
100 000	149 999	55		59	
150 000	199 999	59		61	
200 000	249 999	61		65	
250 000	299 999	65		69	
300 000	10 000 000	69			

La population de la commune nouvelle est supérieure ou égale à 5 000 habitants. Aussi, il est fait application du II de l'article L.290-2 dans sa version initiale. Tous les conseillers municipaux sont délégués dans les conditions du L.285 sans que le nombre de délégués de la commune nouvelle n'excède la somme de ceux auxquels les communes fusionnées avaient droit avant de fusionner et sans être inférieur au nombre de délégués d'une commune comptant la même population.

Communes composant la commune nouvelle	Effectif du conseil municipal	Population	Nombre de délégués avant fusion
au 1er janvier de l'année de la fusion			
Commune 1	29	5 000	15
Commune 2	23	3 000	7
Commune 3	15	800	3
Commune 4	19	1 700	5
Commune 5			
Commune 6			
Commune 7			
Commune 8			
Commune 9			
Commune 10			
Commune 11			
Commune 12			
Commune 13			
Commune 14			
Commune 15			
Commune 16			

Dans tous les cas le résultat s'affiche dans la case verte : il convient de le reporter dans le 1^{er} onglet : cf exemple 5.

LISTE DES DESTINATAIRES

Mesdames et Messieurs les préfets et maires des départements et collectivités suivants :

- Ain
- Aisne
- Allier
- Alpes-de-Haute-Provence
- Hautes-Alpes
- Alpes-Maritimes
- Ardèche
- Ardennes
- Ariège
- Aube
- Aude
- Aveyron
- Bouches-du-Rhône
- Calvados
- Cantal
- Charente
- Charente-Maritime
- Cher
- Corrèze
- Corse-du-Sud
- Haute-Corse
- Côte-d'Or
- Côtes d'Armor
- Creuse
- Dordogne
- Doubs
- Drôme
- Eure
- Eure-et-Loir
- Finistère
- Gard
- Haute-Garonne
- Gers
- Gironde
- Hérault
- Ille-et-Vilaine
- Indre
- Bas-Rhin
- Haut-Rhin
- Rhône
- Haute-Saône
- Saône-et-Loire
- Sarthe
- Savoie
- Haute-Savoie
- Seine-Maritime
- Deux-Sèvres
- Somme
- Tarn
- Tarn-et-Garonne
- Var
- Vaucluse
- Vendée
- Vienne
- Haute-Vienne
- Vosges
- Yonne
- Territoire de Belfort
- Guyane
- Saint-Barthélemy
- Saint-Martin
- Wallis et Futuna
- Polynésie française

LISTE STRASBOURG ECOLOGISTE ET CITOYENNE

	NOM	PRENOM	QUALITE (délégué supplémentaire ou suppléant)
1	MEYER	Nicolas	délégué supplémentaire
2	TURLETSKY	Rajani	délégué supplémentaire
3	MACIEL	Guillaume	délégué supplémentaire
4	EJNES	Véronique	délégué supplémentaire
5	MIGNOT	Germain	délégué supplémentaire
6	SANTAMARIA	Carole	délégué supplémentaire
7	WURTZ	Julien	délégué supplémentaire
8	BERTHOLLE	Véronique	délégué supplémentaire
9	KUGLER	Michael	délégué supplémentaire
10	GOERKE	Mélanie	délégué supplémentaire
11	NICOLAS	Jean Louis	délégué supplémentaire
12	ZORN	Anny	délégué supplémentaire
13	PHILIPPE	Silvio	délégué supplémentaire
14	BINICI	Leyla	délégué supplémentaire
15	KLOTZ	Grégoire	délégué supplémentaire
16	VERRIER	Éloi	délégué supplémentaire
17	GOETZ	Christiane	délégué supplémentaire
18	LEJARRE	Béatrice	délégué supplémentaire
19	KUBIACK	Jean-Louis	délégué supplémentaire
20	LARONZE	Fleur	délégué supplémentaire
21	BONNAREL	Aurélien	délégué supplémentaire
22	KARMANN	Stéphanie	délégué supplémentaire
23	HOFFMANN	Martin	délégué supplémentaire
24	GODET	Catherine	délégué supplémentaire
25	TRYLESKI	Pierre	délégué supplémentaire
26	BRISBOIS	Anne Marie	délégué supplémentaire
27	VIDAL	ARNAUD	délégué supplémentaire
28	CHAUVIN	Sara	délégué supplémentaire
29	FREMONT	Damien	délégué supplémentaire
30	STREHLE	Axelle	délégué supplémentaire

	NOM	PRENOM	QUALITE (délégué supplémentaire ou suppléant)
31	MEYER	Christian	délégué supplémentaire
32	BOURGUIGNON	Chloe	délégué supplémentaire
33	CARRIERE	Bernard	délégué supplémentaire
34	KANDEMIR	Selin	délégué supplémentaire
35	DOPPLER	Jean-Louis	délégué supplémentaire
36	JAQUET	Philippine	délégué supplémentaire
37	BENKERT	Olivier	délégué supplémentaire
38	MEINAU	Marc	délégué supplémentaire
39	NGUYEN	Michaël	délégué supplémentaire
40	Knittel	Laura	délégué supplémentaire
41	SCHALCK	Simon	délégué supplémentaire
42	CASAGRANDE	Jennifer	délégué supplémentaire
43	DURR	Jean-Claude	délégué supplémentaire
44	Oertel	Nathalie	délégué supplémentaire
45	SIEGWALT	Pierre	délégué supplémentaire
46	RENAULT	ALICE	délégué supplémentaire
47	BRUXER	Sébastien	délégué supplémentaire
48	LE MASLE	Marine	délégué supplémentaire
49	BIZZO	Raphaël	délégué supplémentaire
50	ITIC	Isabelle	délégué supplémentaire
51	BOUCHARD	RÉMI	délégué supplémentaire
52	RIOS	Catherine	délégué supplémentaire
53	SEMAN	Simon	délégué supplémentaire
54	HADJIISKY	Magdalena	délégué supplémentaire
55	ESCHBACH	David	délégué supplémentaire
56	KLEIN	Auriane	délégué supplémentaire
57	HAMDAOUI	Malik	délégué supplémentaire
58	JOSSEAUME	Caroline	délégué supplémentaire
59	GUTEHRLE	Thomas	délégué supplémentaire
60	GAVARINI	Clémentine	délégué supplémentaire

	NOM	PRENOM	QUALITE (délégué supplémentaire ou suppléant)
61	KAPIAS	Michaël	délégué supplémentaire
62	PETER	Florence	délégué supplémentaire
63	WAEHREN	Aurélien	délégué supplémentaire
64	KARO	Jacqueline	délégué supplémentaire
65	DA PONT	Danielle	délégué supplémentaire
66	STOLL	Mérodie	délégué supplémentaire
67	GERBER	Clément	délégué supplémentaire
68	BOSSUET	Luna	délégué supplémentaire
69	FRESSE	Ludovic	délégué supplémentaire
70	AMBLARD	Ameris	délégué supplémentaire
71	LECLERE	Christophe	délégué supplémentaire
72	RICHARD	Cécile	délégué supplémentaire
73	QUETIER	Jean	délégué supplémentaire
74	CLEMENT	Céline	délégué supplémentaire
75	WURTZ	Francis	délégué supplémentaire
76	FELTZ	Bouafia-Bourcy	délégué supplémentaire
77	FELTZ	ROGER	délégué supplémentaire
78	SPENNER	Brigitte	délégué supplémentaire
79	ROTH	Christophe	délégué supplémentaire
80	KREBS	Emma	délégué supplémentaire
81	SEITZ	Jean-Michel	délégué supplémentaire
82	RIAHI	Fatima	délégué supplémentaire
83	DE GARDELLE	Luc	délégué supplémentaire
84	SPEGT	Léa	délégué supplémentaire
85	DEFER	Julien	délégué supplémentaire
86	TIKFIST	Khadija	délégué supplémentaire
87	MOKRY	Hossein	délégué supplémentaire
88	PITOT	Nadège	délégué supplémentaire
89	BOSSUET	Stéphane	délégué supplémentaire
90	PELLETIER	Sylvie	délégué supplémentaire
91	JAMBOIS	Luc	délégué supplémentaire

	NOM	PRENOM	QUALITE (délégué supplémentaire ou suppléant)
92	BLANC	Maurice	délégué supplémentaire
93	MUNCH	Rémy	délégué supplémentaire
94	LE GALL	DELPHINE	délégué supplémentaire
95	PASSELEGUE	Pierre-Jean	délégué supplémentaire
96	BOSSUET	Sabine	délégué supplémentaire
97	HELMBACHER	Fabrice	délégué supplémentaire
98	STUSSI	Evolène	délégué supplémentaire
99	STECK	Antoine	délégué supplémentaire
100	Cypriani	Fanny	délégué supplémentaire
101	GASCHY	Michel	délégué supplémentaire
102	RAVIER	Colette	délégué supplémentaire
103	BOOS	Alain	délégué supplémentaire
104	JUNG	Emilie	délégué supplémentaire
105	MANDON	Jean-Georges	délégué supplémentaire
106	BOURECHAK	Louisa	délégué supplémentaire
107	GAVAN	Pierre Edouard	délégué supplémentaire
108	LE BER	Françoise	délégué supplémentaire
109	FREUDENREICH	Tom	délégué supplémentaire
110	HAFFNER	Monique	délégué supplémentaire
111	LACOUR	Arthur	délégué supplémentaire
112	DELIGNON	Marion	délégué supplémentaire
113	HILBOLD	Jacques Albert	délégué supplémentaire
114	HEIM	Dominique	délégué supplémentaire
115	CAPOBIANCO	ANTONIO	délégué supplémentaire
116	BEAUCOURT	Manon	délégué supplémentaire
117	KELLER	Dominique	délégué supplémentaire
118	GAZEAU	France	délégué supplémentaire
119	LAMBS	Hervé	délégué supplémentaire
120	PLANSON	Odile	délégué supplémentaire
121	JOUBERT	CEDRIC	délégué supplémentaire
122	DUBOIS	Florence	délégué supplémentaire

	NOM	PRENOM	QUALITE (délégué supplémentaire ou suppléant)
123	RINGELSTEIN	Pierre	délégué supplémentaire
124	COHEN ABAD	Sophie	délégué supplémentaire
125	BOSCHETTI	Nicolas	délégué supplémentaire
126	CARA	Julie	délégué supplémentaire
127	BARBIER	Rémi	délégué supplémentaire
128	POMARAT	Sophie	délégué supplémentaire
129	KOSSAK	Alain	délégué supplémentaire
130	SABOUR DUBOIS	Rime	délégué supplémentaire
131	HUGUET	Gilles	délégué supplémentaire
132	ARSLAN	Ferya	délégué supplémentaire
133	LEBLANC	Dominique	délégué supplémentaire
134	SCHIEL	Caroline	délégué supplémentaire
135	MARX	EMMANUEL	délégué supplémentaire
136	FUGEN	Marie	délégué supplémentaire
137	LABREUCHE	Jean-Baptiste	délégué supplémentaire
138	BEAU	Ludivine	délégué supplémentaire
139	HYGEN	Serge	délégué supplémentaire
140	Fischer	Charlyne	délégué supplémentaire
141	PRUVOST	FREDERIC	délégué supplémentaire
142	SCHWARTZ	Huguette	délégué supplémentaire
143	LORANT	Steven	délégué supplémentaire
144	FERNANDES	EDITE	délégué supplémentaire
145	BAUDRY	JULIEN	délégué supplémentaire
146	BOUGON	MARIE ALICE	délégué supplémentaire
147	MERLE	GILLES	délégué supplémentaire
148	BOEX	CECILE	délégué supplémentaire
149	MORANO DISTEL	GUILLAUME	délégué supplémentaire
150	CHARBONNIER	MANON	délégué supplémentaire
151	BACCHIANI	JEROME JOSEPH MICHEL VINCENT	délégué supplémentaire
152	KREMER	Agathe	délégué supplémentaire

	NOM	PRENOM	QUALITE (délégué supplémentaire ou suppléant)
153	BACH	Pierre	délégué supplémentaire
154	BACH	Véronique	délégué supplémentaire
155	SEGUIN	Corentin	délégué supplémentaire
156	OLIVIER-UTARD	Françoise	délégué supplémentaire
157	WINSTEIN	Ernest	délégué supplémentaire
158	LEONETTI	Thomas	délégué supplémentaire
159	MATAGNE	LUCAS	délégué supplémentaire
160	SCHMITT	Catherine	délégué supplémentaire
161	LELEU	PIERRE	délégué supplémentaire
162	KOENIG	Sarah	délégué supplémentaire
163	TATESSIAN	Nicolas	délégué supplémentaire
164	BADER MELENOTTE	Danièle	délégué supplémentaire
165	KARCH	Yannick	délégué supplémentaire
166	FORMARIER	Elise	délégué supplémentaire
167	MONTARGERON	Baptiste	délégué supplémentaire
168	FREUDENREICH	Sherley	délégué supplémentaire
169	GARCIA	Simon	délégué supplémentaire
170	PONTIE	Claire	délégué supplémentaire
171	UTARD	Jean-MICHEL	délégué supplémentaire
172	NIETO	Maïté	délégué supplémentaire
173	DUEZ	Vincent	délégué supplémentaire
174	KRIER	Laurence	délégué supplémentaire
175	BRABOSZCZ	Alexandre	délégué supplémentaire
176	MATTEL	Carine	délégué supplémentaire
177	SCHIKLER	Corentin	délégué supplémentaire
178	BARBAT- LEHMANN	Fanchon	délégué supplémentaire
179	TOURATIER	Olivier	délégué supplémentaire
180	FRITZ--DREYSSE	Manon	délégué supplémentaire
181	Baudrillart	Vincent	délégué supplémentaire
182	DUPEUX	Céline	délégué supplémentaire

	NOM	PRENOM	QUALITE (délégué supplémentaire ou suppléant)
183	BAUMERT	Simon	délégué supplémentaire
184	PHILLIPE	Diane	délégué supplémentaire
185	HERB	Vincent	délégué supplémentaire
186	GUNBAY	Mine	délégué supplémentaire
187	STENGER	Thomas	délégué supplémentaire
188	HAFEN	Claidia	délégué supplémentaire
189	POLLARD	François	délégué supplémentaire
190	STENGER	Stéphanie	délégué supplémentaire
191	FELTZ	Vivien	délégué supplémentaire
192	THOMAS	Maryline	délégué supplémentaire
193	EL FERJAOUI	Mehdi	délégué supplémentaire
194	Lecomble	Mathilde	délégué supplémentaire
195	JEANVOINE	Claude	délégué supplémentaire
196	WOYTT	Marie-Laure	délégué supplémentaire
197	ADJEDJ	Robert	délégué supplémentaire
198	ADJEDJ	Astrid	délégué supplémentaire
199	ESCORBIAC	Philippe	délégué supplémentaire
200	COQ	Hélène	délégué supplémentaire
201	ROTT	Thierry	délégué supplémentaire
202	SCHNEIDER	Rachel	délégué supplémentaire
203	CENIER	Tristan	délégué supplémentaire
204	JAWORSKI	Véronique	délégué supplémentaire
205	JACOB	Emmanuel	délégué supplémentaire
206	Heimlich	Christine	délégué supplémentaire
207	MUNCH	Herve	délégué supplémentaire
208	TAVEL	Ségolène	délégué supplémentaire
209	BURGUN	Frédéric	délégué supplémentaire
210	PARODI	Emmanuelle	délégué supplémentaire
211	SCHILL	François	délégué supplémentaire
212	LACOSTE	Hélène	délégué supplémentaire
213	HUCK	Yvan	délégué supplémentaire

	NOM	PRENOM	QUALITE (délégué supplémentaire ou suppléant)
214	AUZET	Anne Véronique	délégué supplémentaire
215	PELLETIER	Cédric	délégué supplémentaire
216	SIMON	Claudine	délégué supplémentaire
217	BERRET	Xavier	délégué supplémentaire
218	MENER	Laurence	délégué supplémentaire
219	HINDERER	Jacques	délégué supplémentaire
220	DIAWARA	Salimatou	délégué supplémentaire
221	WALCH	Jacques	délégué supplémentaire
222	HOFFET	Christiane	délégué supplémentaire
223	FERRARI	Marco	délégué supplémentaire
224	DELAUNOY	Fabienne	délégué supplémentaire
225	HERENGT	Guillaume	délégué supplémentaire
226	BUCKI	Audrey	délégué supplémentaire
227	GRATECOS	Jacques	délégué supplémentaire
228	CARAYOL	Marie Christine	délégué suppléant
229	CAYRÉE	Florent	délégué suppléant
230	CALLIGARO	Cynthia	délégué suppléant
231	HOLLANDER	David	délégué suppléant
232	TREMOLIERES	Laure	délégué suppléant
233	BUCHHEIT	Nicolas	délégué suppléant
234	LILBERT	Lucile Noémie	délégué suppléant
235	KAHN	Claude	délégué suppléant
236	JAEHN épouse KAHN	Christiane	délégué suppléant
237	MORVAN	Gilles	délégué suppléant
238	STENGER	Léa	délégué suppléant
239	JAGER	Bertrand	délégué suppléant
240	DERYCKERE- DENNEFELD	Christine	délégué suppléant
241	DUBLER	Albert	délégué suppléant
242	NETTE	Vera	délégué suppléant
243	MEIGNIN	Jacques	délégué suppléant

	NOM	PRENOM	QUALITE (délégué supplémentaire ou suppléant)
244	GREMILLET	Marie Henriette	délégué suppléant
245	ISSELE	Joel	délégué suppléant
246	FLUHR	Simone	délégué suppléant
247	COCHE	Daniel	délégué suppléant
248	JUNG	Catherine	délégué suppléant
249	LEVY	Marc	délégué suppléant
250	HAMMONTI	Sadia	délégué suppléant
251	ASENCIO	Serge	délégué suppléant
252	FICHET	Brigitte	délégué suppléant
253	SOMMER	Jean	délégué suppléant
254	CHAVANNES	Alice	délégué suppléant
255	LE MASLE	Jean-Yves	délégué suppléant
256	GROH	Anne	délégué suppléant
257	TOUVEREY- QUILLING	Morgan	délégué suppléant
258	SPLET	Mireille	délégué suppléant
259	NETTE	Alphonse	délégué suppléant
260	RUHLMANN	Magdeleine	délégué suppléant
261	HENRY	Joël	délégué suppléant
262	LINDEN	Corine	délégué suppléant
263	GUYON	François	délégué suppléant
264	HILL	FABIENNE	délégué suppléant
265	MONARD	Pascal	délégué suppléant
266	CHALVIGNAC	Christine	délégué suppléant
267	FAURE	André	délégué suppléant
268	ZORLU	Yaprak	délégué suppléant
269	COHEN	Fredj	délégué suppléant
270	CHALVIGNAC	Héloïse	délégué suppléant
271	SCHWARZ	Claude	délégué suppléant
272	NISS	Myriam	délégué suppléant
273	STEYERT	Vincent	délégué suppléant

	NOM	PRENOM	QUALITE (délégué supplémentaire ou suppléant)
274	STOEFFLER- KERN	Françoise	délégué suppléant
275	ZIND	François	délégué suppléant
276	HENTZ	Valentine	délégué suppléant
277	DAUTEL	Franck	délégué suppléant
278	FREYSSINET	Emilie	délégué suppléant
279	MIGNOT	Guillaume	délégué suppléant
280	DEMARAIS	Laeticia	délégué suppléant
281	LINTZ	Patrick	délégué suppléant
282	LAMY-WERLEN	Dominique	délégué suppléant
283	HENTZ	Michel	délégué suppléant
284	LAMBERT	Elisabeth	délégué suppléant

Liste déposée par le groupe "Faire Ensemble Strasbourg – Élu.e.s Socialistes et Républicains"

	Prénoms	NOMS	Qualité (délégué supplémentaire ou suppléant)
1	Élisabeth Marie	RAMEL	délégué supplémentaire
2	Luc Marie Claude Gaston	GILLMANN	délégué supplémentaire
3	Annick Marthe Madeleine	NEFF	délégué supplémentaire
4	Jean-Baptiste	MATHIEU	délégué supplémentaire
5	Marie Emilie	KAH	délégué supplémentaire
6	Pierre-Etienne	ROSENSTIEHL	délégué supplémentaire
7	Noémie Katia	MERIEAU	délégué supplémentaire
8	Eric	SCHULTZ	délégué supplémentaire
9	Emilie	PEIFFER	délégué supplémentaire
10	Christophe	NEUMANN	délégué supplémentaire
11	Delphine Françoise Madelaine	BERNARD	délégué supplémentaire
12	Arnaud Gustave Marcel	DURAND	délégué supplémentaire
13	Liliah Jessica Sarah	SIGWALT	délégué supplémentaire
14	Thierry	SOTHER	délégué supplémentaire
15	Marlene	BALDEWECK BIRKLE	délégué supplémentaire
16	Laurent	THOMAS	délégué supplémentaire
17	Géraldine Anne	MASTELLI, NEE WEISSROCK	délégué supplémentaire
18	Guy Francis	BEY	délégué supplémentaire
19	Emilie	THOMAS GRAEBLING	délégué supplémentaire
20	Arieh Maxime	ADIDA	délégué supplémentaire
21	Yulia	KOCHNEVA	délégué supplémentaire
22	Pierre Philippe	WOLFF	délégué supplémentaire
23	Aurélie	IUND	délégué supplémentaire

	Prénoms	NOMS	Qualité (délégué supplémentaire ou suppléant)
24	Matthieu David François	RUDLER	délégué supplémentaire
25	Samira	KARDOUZ-TALBI	délégué supplémentaire
26	Hakim	KORAICH	délégué supplémentaire
27	Angélique	INACIO	délégué supplémentaire
28	Tristan	LAUVRAY	délégué supplémentaire
29	Emmanuelle	RUSCHER CAMPAGNE	délégué supplémentaire
30	Philippe	SIGWALT	délégué supplémentaire
31	Nadia	ANNEBI- GAUTELIER	délégué supplémentaire
32	Hakim	FADILI	délégué supplémentaire
33	Saida	KASMI	délégué supplémentaire
34	Olivier Valentin	BIRKLE	délégué suppléant
35	Elisabeth	ESCHENLOHR	délégué suppléant
36	Alain	LAFONT	délégué suppléant
37	Anne-Marie	RICHARDOT	délégué suppléant
38	Jean	OEHLER	délégué suppléant
39	Fabielle	ANGEL	délégué suppléant
40	Vincent André Cyrille	CAMPAGNE	délégué suppléant
41	Elodie	BARRIERE	délégué suppléant

Liste Strasbourg ensemble

	Prénoms	Nom	Qualité (délégué supplémentaire ou suppléant)
1	Nawal	RAFIK EL MRINI	délégué supplémentaire
2	Stéphane	BOU ABOUT	délégué supplémentaire
3	Océane Josiane Michelle	SCHNITZLER	délégué supplémentaire
4	Olivier Ambroise Clément	FERRAND	délégué supplémentaire
5	Anne Martine	FLESCH HEINTZ	délégué supplémentaire
6	Thomas Charles Gustave	REMOND	délégué supplémentaire
7	Anne Michèle	ISAAC TENENBAUM	délégué supplémentaire
8	Paul	ETTOUATI	délégué supplémentaire
9	Laurine	ROUX	délégué supplémentaire
10	Cyrille	WEYLAND	délégué supplémentaire
11	Zaza	MENAD AÏT-AHMED	délégué supplémentaire
12	Dylan	HASENFRATZ	délégué supplémentaire
13	Camille Elisabeth	PETITJEAN	délégué supplémentaire
14	Jean Noel	OKON	délégué supplémentaire
15	Catherine Armelle	SETTERBLAD	délégué supplémentaire
16	Martin Eric	GUILLAUMÉ	délégué supplémentaire
17	Laure Suzanne Martine	CHARRETON	délégué supplémentaire
18	Khirdine	LECHEHEB	délégué supplémentaire
19	Anne	REYMANN GUESNIER	délégué supplémentaire
20	Alain	FROSSARD	délégué supplémentaire
21	Lucie Prudence	DONGMO WAHL	délégué supplémentaire
22	Fabrice Jackie Henri	DUNIS	délégué supplémentaire
23	Fanny	FUCHS	délégué supplémentaire
24	Gilles Jean-Marc	POULMARCH	délégué supplémentaire
25	Bornia	YAHY TARALL	délégué supplémentaire
26	Yohan François	CADO	délégué supplémentaire
27	Joëlle	CAEN BRENNER	délégué supplémentaire
28	Frédéric Albert André	MOULARD	délégué supplémentaire
29	Catherine Yvonne	LEVY LEWIS	délégué supplémentaire
30	Léo	SERFATI	délégué suppléant
31	Marie Angèle Cécile	PONTON PAULY	délégué suppléant
32	Arnaud Paul	GREULICH	délégué suppléant
33	Caroline	DOUE	délégué suppléant
34	Nhan Ton	TA	délégué suppléant
35	Edith Emma Frieda	PEIROTES BERAIL	délégué suppléant
36	Gaëtan Eric Armel	MAIZIERES	délégué suppléant

LISTE "UN NOUVEAU SOUFFLE" - Tête de liste Véronique SIEGEL

	Nom	Prénom	Qualité (délégué supplémentaire ou suppléant)
1	SIEGEL	Véronique	délégué supplémentaire
2	ESHETE	Yonas	délégué supplémentaire
3	WEISS	Irène	délégué supplémentaire
4	ROBERT	Jean-Emmanuel	délégué supplémentaire
5	SEVESTRE	Marie-Pia	délégué supplémentaire
6	TAHAR	Bounfour	délégué supplémentaire
7	ROSNER	Gabrielle	délégué supplémentaire
8	JESPERE	Jean-Marie	délégué supplémentaire
9	PARNIERE	Helena	délégué supplémentaire
10	OCHSENBEIN	Daniel	délégué supplémentaire
11	BASTIAN	Claudine	délégué supplémentaire
12	JANTKOWIAK	Marc	délégué supplémentaire
13	KNEMP	Mireille	délégué supplémentaire
14	MICHEL	Fabien	délégué supplémentaire
15	DE PAEUW	Hélène	délégué supplémentaire
16	SAMALOUSSI-WOLF	Alexandre	délégué supplémentaire
17	WEISS	Valérie	délégué supplémentaire
18	BOUCHARD	François	délégué supplémentaire
19	ROZENHAFT	Audrey	délégué supplémentaire
20	DIVE	Valentin	délégué supplémentaire
21	VASSY	Sophie	délégué supplémentaire
22	SIEBERT	Romain	délégué supplémentaire
23	KUNTZMANN	Joëlle	délégué supplémentaire
24	LAFARGUE	Henry	délégué supplémentaire
25	AZROU-ISGHI	Djemilla	délégué suppléant
26	KIENTZ	Jean-Luc	délégué suppléant
27	KRUCZEK	Elisabeth	délégué suppléant
28	WALTHER	Elie	délégué suppléant
29	HAMOUD	Leïla	délégué suppléant
30	LE JEHAN	Frédéric	délégué suppléant

Délibération au Conseil Municipal du vendredi 10 juillet 2020

Election des membres de la commission d'appel d'offres et de la commission de concession.

La passation des marchés publics et contrats de concession de la Ville de Strasbourg donne lieu, conformément aux dispositions du Code général des collectivités territoriales (CGCT), à l'intervention de commissions composées d'élus choisis par l'assemblée délibérante appelées, selon la nature juridique des contrats dont la passation ou l'exécution leur est soumise, à prendre des décisions d'attribution ou à émettre des avis.

La composition et le mode de désignation des commissions d'appel d'offres (compétentes en matière de marchés publics) et des commissions de concessions (statuant sur les délégations de service public, les concessions de service et les concessions de travaux) sont désormais unifiés.

En effet, l'article L 1411-5 du CGCT prévoit, que pour les communes de plus de 3 500 habitants, ces commissions sont composées par le/la maire ou son/sa représentant(e) qui agit en Président/e, et par cinq membres de l'assemblée délibérante élus en son sein à la représentation proportionnelle au plus fort reste.

Il est procédé, selon les mêmes modalités, à l'élection de suppléants en nombre égal à celui de membres titulaires.

Par ailleurs, l'article L 1410-3 du CGCT rend applicable l'article L 1411-5 du CGCT aux contrats de concession des collectivités territoriales.

L'article L 1414-2 du CGCT dispose que « *pour les marchés publics passés selon une procédure formalisée dont la valeur estimée hors taxe prise individuellement est égale ou supérieure aux seuils européens (...), à l'exception des marchés publics passés par les établissements publics sociaux ou médico-sociaux, le titulaire est choisi par une commission d'appel d'offres composée conformément aux dispositions de l'article L. 1411-5 (...) Les délibérations de la commission d'appel d'offres peuvent être organisées à distance dans les conditions de l'ordonnance n° 2014-1329 du 6 novembre 2014 relative aux délibérations à distance des instances administratives à caractère collégial* ».

La commission est également amenée à émettre un avis portant sur les avenants augmentant de plus de 5 % le montant initial des marchés qu'elle a attribués.

S'agissant des contrats de concession, la commission prévue à l'article L.1411-5 du CGCT a pour rôle d'analyser les dossiers de candidature et de dresser la liste des candidats admis à présenter une offre. Cette commission est également consultée en application de l'article L1411-6 du CGCT pour donner un avis sur tout projet d'avenant à une délégation de service public entraînant une augmentation du montant global supérieure à 5%.

L'élection des membres titulaires et des suppléants a lieu suivant le système de la représentation proportionnelle avec application de la règle du plus fort reste sans panachage ni vote préférentiel (article D 1411-3 du CGCT). Les listes peuvent comprendre moins de noms qu'il n'y a de sièges de titulaires et de suppléants à pourvoir. En cas d'égalité des restes, le siège revient à la liste qui a obtenu le plus grand nombre de suffrages. Si les listes en cause ont également recueilli le même nombre de suffrages, le siège est attribué au plus âgé des candidats susceptibles d'être proclamés élus (article D1411-4 du CGCT). Il est proposé, comme le veut la pratique à la Ville de Strasbourg et dans la mesure où le mode de désignation est identique, que soient élus pour siéger dans chacune de ces deux commissions les mêmes membres de notre Conseil.

Je vous demande de bien vouloir adopter le projet de délibération suivant :

Le Conseil,
vu les articles L.1410-3, L.1411-5, L.1411-6 et L.2121-
21 du Code Général des Collectivités Territoriales,
vu le Code de la Commande Publique,
après en avoir délibéré,
élit

en tant que membres titulaires et suppléants de la commission d'appel d'offres et de la commission de concession :

Titulaires :

- *Marc HOFFSESS*
- *Marina LAFAY*
- *Carole ZIELINSKI*
- *Catherine TRAUTMANN*
- *Pierre JAKUBOWIZC*

Suppléants :

- *Sophie PARISOT*
- *Patrice SCHOEPFF*
- *Soraya OULDJI*
- *Salah KOUSSA*
- *Rebecca BREITMANN*

*après appel de candidatures et élection au scrutin de liste à la représentation proportionnelle au plus fort reste,
après accord unanime du Conseil de ne pas recourir au vote secret,*

confirme le-la président-e de la CAO de la Ville de Strasbourg pour représenter cette dernière au sein des commissions d'appel d'offres des groupements de commandes créés antérieurement à la présente délibération.

**Adopté le 10 juillet 2020
par le Conseil Municipal de la Ville de Strasbourg**

**Rendu exécutoire après
transmission au Contrôle de Légalité préfectoral
et affichage au Centre Administratif
Le 15 juillet 2020**

Election des membres de la commission d'appel d'offres et de la commission de concession.

Pour

60

AGHA BABAEI-Syamak, ARBEIT-Adrien, BARRIERE-Caroline, BARSEGHIAN-Jeanne, BEN ANNOU-Khadija, BRASSAC-Christian, BREITMAN-Rebecca, BROLLY-Suzanne, CASTAGLIONE-Joris, CHADLI-Yasmina, DREYSSE-Marie-Dominique, DRICI-Salem, DUBOIS-Antoine, DUMAY-Julia, DUPRESSOIR-Sophie, FELTZ-Alexandre, FONTANEL-Alain, GEISSMANN-Céline, GONDREXON-Etienne, HAMARD-Marie-Françoise, HENRY-Ariane, HERRY-Jonathan, HOFFSESS-Marc, JAKUBOWICZ-Pierre, JEAN-Anne-Marie, JUND-Alain, KOHLER-Christel, KOSMAN-Aurélie, KOUSSA-Salah, LAFAY-Marina, LIBSIG-Guillaume, LOUBARDI-Hamid, MANGIN-Pascal, MATT-Nicolas, MAURER-Jean-Philippe, MAYIMA-Jamila, MEYER-Isabelle, MISTLER-Anne, NEUMANN-Antoine, OEHLER-Serge, OULDJI-Sorhia, OZENNE-Pierre, PARISOT-Sophie, RAMDANE-Abdelkarim, REICHHART-Ada, RICHARDOT-Anne-Pernelle, ROTH-Pierre, SCHAETZEL-Françoise, SCHALCK-Elsa, SCHOEPFF-Patrice, STEFFEN-Joël, TISSERAND-Lucette, TRAUTMANN-Catherine, TUFUOR-Owusu, TURAN-Hülliya, VARIERAS-Floriane, WIEDER-Christelle, ZIELINSKI-Carole, ZORN-Caroline, ZOURGUI-Nadia

Contre

0

Abstention

0

Délibération au Conseil Municipal du vendredi 10 juillet 2020

Mise en place du dispositif "Colo apprenantes" dans le cadre du plan "Vacances apprenantes été 2020".

Depuis mars 2020, le confinement et le déconfinement progressif ont bouleversé le quotidien des enfants et limité leur accès aux activités éducatives, sportives et culturelles. Dans ce cadre le gouvernement a engagé un plan « Vacances apprenantes été 2020 » composé de quatre dispositifs : « Ecole ouverte », « Ecole ouverte buissonnière », « Colos apprenantes », et des aides exceptionnelles aux accueils de loisirs. L'objectif est de permettre aux enfants et aux jeunes de pouvoir se voir proposer cet été des activités concrètes leur permettant de mener des expériences en collectivité, d'exercer leurs aptitudes, et de découvrir des domaines très variés, en bénéficiant d'un renforcement de leurs compétences et de leurs apprentissages afin de les aider pour réussir la prochaine rentrée scolaire.

Ce plan « Vacances apprenantes » s'inscrit également dans les axes du plan « Quartiers d'été 2020 », dans le cadre de la Politique de la ville et mis en place par le gouvernement en réponse au contexte de la crise sanitaire et qui a pour ambition de faire de la période estivale un temps utile de renforcement du lien social et d'accès à de nouvelles opportunités, notamment pour les habitants des quartiers prioritaires de la Politique de la ville (QPV).

Les séjours « Colos apprenantes » s'adressent aux enfants et aux jeunes scolarisés (de 3 à 17 ans), en priorité ceux qui relèvent des quartiers prioritaires de la Politique de la ville, issus de familles isolées ou monoparentales ou en situation socio-économique précaire et dont les apprentissages ont le plus pâti du contexte sanitaire et de ses conséquences. L'objectif du dispositif est de permettre à ces jeunes de partir en colonies de vacances cet été durant des séjours labellisés par les services de l'Etat d'au moins 5 jours, se déroulant en France sur la période du 4 juillet au 31 août 2020.

Le dispositif est mis en œuvre à travers une contractualisation avec, d'une part des porteurs de projet, organisateurs de séjours, et d'autre part des associations ou collectivités, prescripteurs (identification du public bénéficiaire, accompagnement vers l'offre d'opérateurs labélisée par l'Etat, organisation des inscriptions sur une plateforme numérique dédiée).

En tant que prescripteur, les collectivités procèdent aux inscriptions et au paiement des séjours. Une aide de l'Etat équivalente à 80 % du coût du séjour (plafonnée à 400 € par mineur et par semaine) sera versée aux collectivités dans le cadre du conventionnement et sur la base des départs et paiements effectifs. Les collectivités s'engagent à prendre en charge les 20 % restants.

Les services de la collectivité ont identifié 200 à 250 enfants et jeunes, principalement suivis par le service de Protection des mineurs, ou dans le cadre du projet de réussite éducative, qui pourraient répondre aux critères et être accompagnés, si les familles le souhaitent, vers un séjour « Colos apprenantes ». La ville de Strasbourg prendrait en charge 20 % du coût du séjour dans la limite de 100 €. Cela représenterait une dépense de 100 000 € à 125 000 € pour la ville de Strasbourg à laquelle l'Etat apporterait un concours de 80 000 € à 100 000 €.

Aussi, il est proposé au Conseil municipal de s'inscrire dans la démarche et de répondre à l'appel à candidature « Colos apprenantes ».

Je vous demande de bien vouloir adopter le projet de délibération suivant :

*Le Conseil
après en avoir délibéré
approuve*

*l'inscription de la ville de Strasbourg dans la démarche de candidature à la labellisation
« Colos apprenantes » ;*

autorise

la Maire ou son-sa représentant-e

- *à répondre à l'appel à candidature au dispositif « colos apprenantes » en tant que prescripteur,*
- *à prendre les dispositions nécessaires à la mise en œuvre du dispositif « Colos apprenantes »,*
- *à signer tout acte de conventionnement en découlant,*
- *à financer 20 % du coût du séjour dans la limite de 100 €,*
- *à procéder au paiement des séjours des enfants et des jeunes identifiés dans le cadre du dispositif « Colos apprenantes » en imputant la dépense au chapitre 011 du budget 2020 de la ville de Strasbourg,*
- *à solliciter la participation de l'Etat à hauteur de 80% des dépenses engagées,*
- *à solliciter le cas échéant une participation financière symbolique des familles.*

**Adopté le 10 juillet 2020
par le Conseil Municipal de la Ville de Strasbourg**

**Rendu exécutoire après
transmission au Contrôle de Légalité préfectoral
et affichage au Centre Administratif
Le 15 juillet 2020**

**Délibération au Conseil Municipal
du vendredi 10 juillet 2020**

Conseil d'administration du centre communal d'action sociale et commission municipale d'aide sociale plénière : fixation du nombre de membres et désignation.

Ce point est retiré de l'ordre du jour.

**Retiré de l'ordre du jour le 10 juillet 2020
par le Conseil Municipal de la Ville de Strasbourg**

**Rendu exécutoire après
transmission au Contrôle de Légalité préfectoral
et affichage au Centre Administratif
Le 15 juillet 2020**